



ΕΛΛΗΝΙΚΗ ΔΗΜΟΚΡΑΤΙΑ

ΔΗΜΟΣ ΑΧΑΡΝΩΝ

ΔΙΕΥΘΥΝΣΗ ΤΕΧΝΙΚΩΝ ΥΠΗΡΕΣΙΩΝ

ΤΜΗΜΑ ΣΥΝΤΑΞΗΣ ΜΕΛΕΤΩΝ

ΚΑΙ ΤΕΥΧΩΝ ΔΗΜΟΠΡΑΤΗΣΗΣ

ΜΕΛΕΤΗ

12/2021

ΤΙΤΛΟΣ

**«ΑΝΤΙΚΑΤΑΣΤΑΣΗ ΑΡΜΟΥ ΣΥΣΤΟΛΟΔΙΑΣΤΟΛΗΣ
ΣΤΟ ΤΕΧΝΙΚΟ ΑΝΩ ΔΙΑΒΑΣΗ Σ/Γ ΔΕΚΕΛΕΙΑΣ ΤΟΥ
ΔΗΜΟΥ ΑΧΑΡΝΩΝ»**

ΣΥΝΟΛΙΚΗ ΠΡΟΫΠΟΛΟΓΙΣΘΕΙΣΑ ΔΑΠΑΝΗ : 155.000,00€ (ΧΩΡΙΣ ΦΠΑ)

192.200,00€ (ΜΕ ΦΠΑ)

ΧΡΗΜΑΤΟΔΟΤΗΣΗ

: ΥΠΟΥΡΓΕΙΟ ΜΕΤΑΦΟΡΩΝ & ΔΙΚΤΥΩΝ

CPV : 45221110-6

ΟΙ ΣΥΝΤΑΞΑΣΕΣ

**Η ΠΡΟΪΣΤΑΜΕΝΗ
ΤΜΗΜΑΤΟΣ**

**ΘΕΩΡΗΘΗΚΕ
Ο ΔΙΕΥΘΥΝΤΗΣ Τ.Υ.**

**ΡΑΜΑΝΤΑΝΗ ΠΟΛΥΤΙΜΗ
ΠΟΛ.ΜΗΧΑΝΙΚΟΣ ΤΕ (MSc)**

**ΤΟΥΝΤΑ ΚΩΝ/ΝΑ
ΠΟΛ.ΜΗΧΑΝΙΚΟΣ ΤΕ**

**ΕΙΡΗΝΗ ΛΑΜΠΡΙΝΙΔΟΥ
ΑΡΧΙΤΕΚΤΟΝΑΣ ΜΗΧΑΝΙΚΟΣ**

**ΑΝΑΣΤΑΣΙΟΣ ΔΑΜΑΣΚΟΣ
ΜΗ./ΗΛ. ΜΗΧΑΝΙΚΟΣ ΠΕ**

ΑΧΑΡΝΕΣ ΦΕΒΡΟΥΑΡΙΟΣ 2 0 2 1



ΕΛΛΗΝΙΚΗ ΔΗΜΟΚΡΑΤΙΑ
ΔΗΜΟΣ ΑΧΑΡΝΩΝ
Δ/ΝΣΗ ΤΕΧΝΙΚΩΝ ΥΠΗΡΕΣΙΩΝ
ΤΜΗΜΑ: ΣΥΝΤΑΞΗΣ ΜΕΛΕΤΩΝ
ΚΑΙ ΤΕΥΧΩΝ ΔΗΜΟΠΡΑΤΗΣΗΣ

ΑΡ ΜΕΛ : 12/2021

«ΑΝΤΙΚΑΤΑΣΤΑΣΗ ΑΡΜΟΥ
ΣΥΣΤΟΛΟΔΙΑΣΤΟΛΗΣ ΣΤΟ ΤΕΧΝΙΚΟ ΑΝΩ
ΔΙΑΒΑΣΗ Σ/Γ ΔΕΚΕΛΕΙΑΣ ΤΟΥ ΔΗΜΟΥ
ΑΧΑΡΝΩΝ»

ΠΡΟΫΠΟΛ : 192.200,00 (με ΦΠΑ)

ΠΕΡΙΕΧΟΜΕΝΑ

- ΤΕΧΝΙΚΗ ΕΚΘΕΣΗ
- ΤΕΧΝΙΚΗ ΠΕΡΙΓΡΑΦΗ
- ΣΧΕΔΙΑ
- ΠΡΟΥΠΟΛΟΓΙΣΜΟΣ ΜΕΛΕΤΗΣ
- ΠΕΡΙΓΡΑΦΙΚΟ ΤΙΜΟΛΟΓΙΟ ΜΕΛΕΤΗΣ
- ΤΕΧΝΙΚΗ ΣΥΓΓΡΑΦΗ ΥΠΟΧΡΕΩΣΩΝ
- ΕΙΔΙΚΗ ΣΥΓΓΡΑΦΗ ΥΠΟΧΡΕΩΣΕΩΝ
- ΣΧΕΔΙΟ ΑΣΦΑΛΕΙΑΣ ΚΑΙ ΥΓΕΙΑΣ
- ΦΑΚΕΛΟΣ ΑΣΦΑΛΕΙΑΣ ΚΑΙ ΥΓΕΙΑΣ



ΕΛΛΗΝΙΚΗ ΔΗΜΟΚΡΑΤΙΑ
ΔΗΜΟΣ ΑΧΑΡΝΩΝ
Δ/ΝΣΗ ΤΕΧΝΙΚΩΝ ΥΠΗΡΕΣΙΩΝ
ΤΜΗΜΑ: ΣΥΝΤΑΞΗΣ ΜΕΛΕΤΩΝ
ΚΑΙ ΤΕΥΧΩΝ ΔΗΜΟΠΡΑΤΗΣΗΣ

ΑΡ ΜΕΛ : 12/2021

«ΑΝΤΙΚΑΤΑΣΤΑΣΗ ΑΡΜΟΥ
ΣΥΣΤΟΛΟΔΙΑΣΤΟΛΗΣ ΣΤΟ ΤΕΧΝΙΚΟ ΑΝΩ
ΔΙΑΒΑΣΗ Σ/Γ ΔΕΚΕΛΕΙΑΣ ΤΟΥ ΔΗΜΟΥ
ΑΧΑΡΝΩΝ»

ΠΡΟΫΠΟΛ : 155.000,00 (χωρίς ΦΠΑ)
192.200,00 (με ΦΠΑ)

ΤΕΧΝΙΚΗ ΕΚΘΕΣΗ

Με την παρούσα μελέτη προβλέπεται η αντικατάσταση του κατεστραμμένου συστήματος αρμού συστολοδιαστολής στην **οδική γέφυρα της οδού Δεκελείας (Τεχνικό Άνω Διάβαση Σ/Γ Δεκελείας)**.

Συμπεριλαμβάνεται κάθε σύνοδη εργασία, ήτοι η τοπική εξυγίανση του σκυροδέματος και του οπλισμού πέριξ του αρμού, η ορθή σκυροδέτηση της υπόβασης του καταστρώματος, η προμήθεια και η μεταφορά όλων των απαιτούμενων υλικών και μερών, οι αποκαταστάσεις καταστρώματος και ασφαλτικού και παράδοση της γέφυρας σε πλήρη λειτουργία.

Για το παραπάνω Τεχνικό δεν έχουν βρεθεί ούτε τα **«ως κατασκευάσθη»** σχέδια, ούτε γενικά **φάκελος μητρώου και συντήρησης** του έργου.



Η μελέτη διαμορφώθηκε κατόπιν αυτοψιών της Τεχνικής Υπηρεσίας, της συνεργασίας του ΥΠΟ.ΜΕ.ΔΙ. και της ευγενικής αρωγής της εξειδικευμένης εταιρείας ΕΛΕΜΚΑ ΑΕ που εκπόνησε μακροσκοπικό έλεγχο, όπως αναλυτικά περιγράφεται στην Τεχνική Περιγραφή και τα λοιπά Τεύχη Δημοπράτησης.

Με αφορμή την οδική γέφυρα – Τεχνικό Άνω Διάβαση Σ/Γ Δεκελείας και εφόσον έχει παρέλθει εικοσαετία και πλέον από την κατασκευή όλων των γεφυρών αρμοδιότητας συντήρησης του Δήμου μας ,με την παρούσα μελέτη προβλέπεται να γίνει **καταγραφή και τεχνική επιθεώρηση (μητρώο)** στην **προαναφερθείσα** και επιπλέον στις :

- Οδική γέφυρα Καραμανλή (Τεχνικό Άνω Διάβαση Σ/Γ Πάρνηθας)
- Χαραδρογέφυρα Λ. Κύμης – ρέμα Κηφισός
- Οδική γέφυρα επί της Λ. Κύμης - οδός Μονοματίου
- Οδική γέφυρα επί της Λ. Κύμης- Λ. Τατοίου



ΣΗΜΕΙΑ ΓΕΦΥΡΩΝ (ΑΝΩ ΔΙΑΒΑΣΕΩΝ Σ/Γ) ΕΠΙ ΤΩΝ Λ. ΔΕΚΕΛΕΙΑΣ & Λ. ΚΑΡΑΜΑΝΛΗ

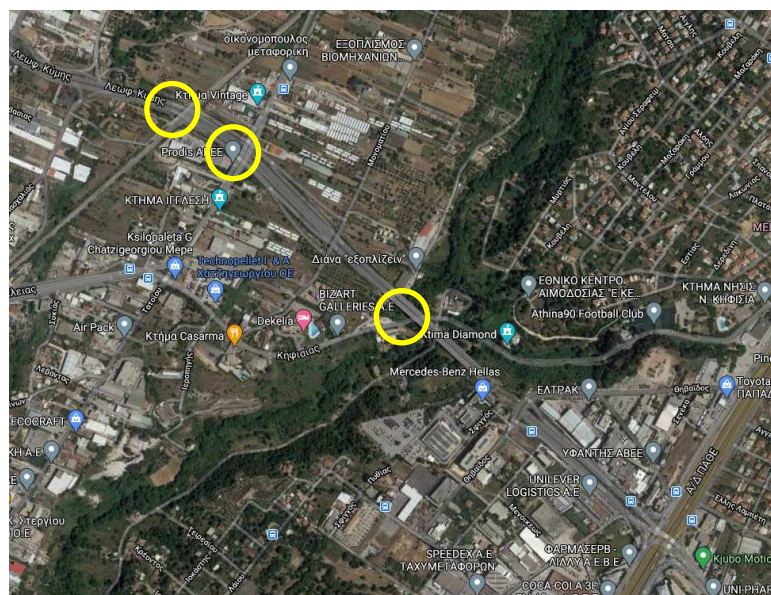

ΣΗΜΕΙΑ ΟΔΙΚΩΝ ΓΕΦΥΡΩΝ & ΧΑΡΑΔΡΟΓΕΦΥΡΑΣ Λ. ΚΥΜΗΣ

Η εκτέλεση του Έργου θα γίνει σύμφωνα με τις διατάξεις των Νόμων 4412/2016, 3669/08, 3263/04, 2372/96, 2229/94, 2576/98, 2940/01 των Προεδρικών Διαταγμάτων 171/87, 696/74, 218/99, 402/96, 210/96, 334/00, την Οδηγία Ε.Ε 37/95 του ΥΠΕΧΩΔΕ, καθώς και όλων των λοιπών Εγκυκλίων, Νόμων & Προεδρικών Διαταγμάτων που θα ισχύουν κατά τον χρόνο δημοπράτησης του έργου.

Ο προϋπολογισμός του έργου ανέρχεται στο ποσό των **192.200,00 € με ΦΠΑ 24%** , με διάθεση πίστωσης και μεταβίβασης από το Υπουργείο Μεταφορών & Υποδομών στο Δήμο Αχαρνών σε βάρος του προϋπολογισμού του ενάριθμου έργου 2014ΣΕ57100004 της 571 του ΠΔΕ.

Το έργο είναι **εγγεγραμμένο στο Τεχνικό Πρόγραμμα 2021** του Δήμου Αχαρνών με **ΚΑ 64-7333.001**

Η Δ/ση Οδικών Υποδομών (Δ.Ο.Υ.) της ΓΓΥ/ΥΠΟΜΕ, **διατηρεί το δικαίωμα να εποπτεύει την αντιστοίχιση του φυσικού και οικονομικού αντικειμένου και την πρόοδο των έργων και με επιθεωρήσεις επιτόπου** , εφόσον απαιτείται.

Οι συντάξασες

Ραμαντάνη Πολυτίμη

Πολιτικός Μηχανικός ΤΕ
MSc-Διαχείριση Τεχνικών Έργων

Τούντα Κωνσταντίνα

Πολιτικός Μηχανικός ΤΕ

Η Προϊστ/νη Τμήματος Σύνταξης μελετών

Λαμπρινίδου Ειρήνη

Αρχιτέκτων Μηχανικός

Ο Θεωρήσας

Προϊστ/νος Δνσης Τ.Υ.

Δαμάσκος Αναστάσιος

Μηχ./Ηλ. Μηχανικός ΠΕ



ΕΛΛΗΝΙΚΗ ΔΗΜΟΚΡΑΤΙΑ
ΔΗΜΟΣ ΑΧΑΡΝΩΝ
Δ/ΝΣΗ ΤΕΧΝΙΚΩΝ ΥΠΗΡΕΣΙΩΝ
ΤΜΗΜΑ: ΣΥΝΤΑΞΗΣ ΜΕΛΕΤΩΝ
ΚΑΙ ΤΕΥΧΩΝ ΔΗΜΟΠΡΑΤΗΣΗΣ

ΑΡ ΜΕΛ : 12/2021

«ΑΝΤΙΚΑΤΑΣΤΑΣΗ ΑΡΜΟΥ
ΣΥΣΤΟΛΟΔΙΑΣΤΟΛΗΣ ΣΤΟ ΤΕΧΝΙΚΟ ΑΝΩ
ΔΙΑΒΑΣΗ Σ/Γ ΔΕΚΕΛΕΙΑΣ ΤΟΥ ΔΗΜΟΥ
ΑΧΑΡΝΩΝ»

ΠΡΟΫΠΟΛ : 155.000,00 (χωρίς ΦΠΑ)
192.200,00 (με ΦΠΑ)

ΤΕΧΝΙΚΗ ΠΕΡΙΓΡΑΦΗ

Περιγραφή Τεχνικού και τύπος Αρμού τεχνικό Α/Δ Δεκελείας

Πρόκειται για Άνω Διάβαση με έγχυτο φορέα προεντεταμένης κιβωτοειδούς διατομής δύο κλάδων κυκλοφορίας και επτά (7) ανοιγμάτων , η οποία εξυπηρετεί τη σύνδεση περιοχών εκατέρωθεν της Σ/Γ Αθηνών – Θεσσαλονίκης εντός των ορίων του Δήμου Αχαρνών .

Το κάθε βάθρο είναι κυκλικής διατομής και φέρει δύο ελαστομεταλλικά εφέδρανα και μία διάταξη διαμητικής κλείδας στον μέσον .

Η γέφυρα φέρει αρμούς σε τέσσερις (4) θέσεις , τύπου modular (σύστημα αρθρωτού αρμού) με μεταλλικά στοιχεία/δοκούς που ενώνονται μέσω ελαστικών παρεμβυσμάτων και εδράζονται σε ειδικά συστήματα ολίσθησης κάτω από το επίπεδο κυκλοφορίας.





Το συγκεκριμένο υφιστάμενο σύστημα αρμού συστολοδιαστολής, βρίσκεται στο πέμπτο μεσόβαθρο (από Κηφισιά προς Αχαρνές) στον κλάδο (1) με την αυτή κατεύθυνση, όπως ενδεικτικά φαίνεται στο παρακάτω σκαρίφημα.

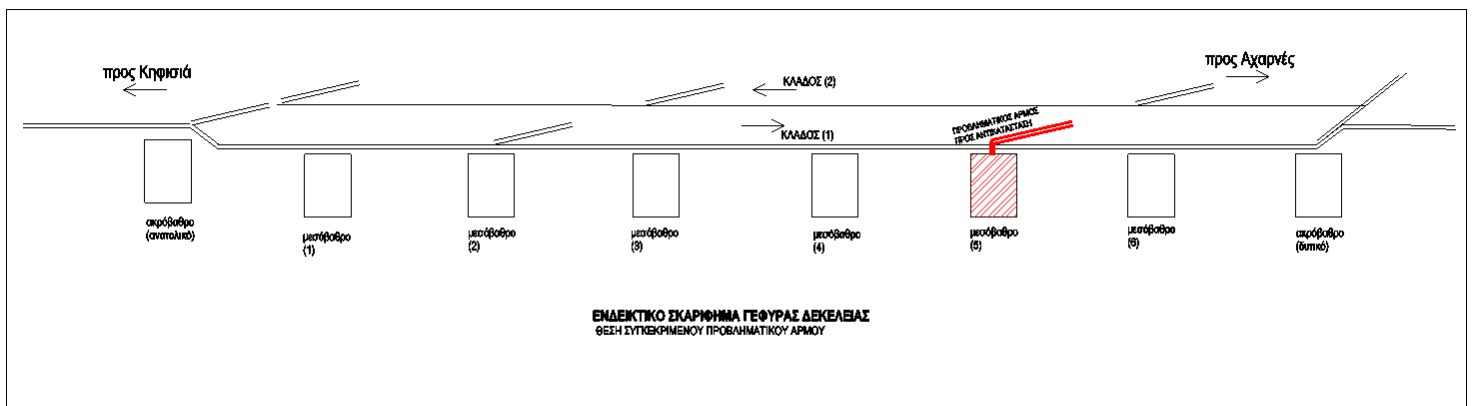

Είναι τύπου LW240 του κατασκευαστικού οίκου ALGA με δυνατότητα συνολικής μετακίνησης 240mm (+-120 mm), από προκατασκευασμένα μεταλλικά δομοστοιχεία το οποίο έχει τη δυνατότητα να παραλαμβάνει τις μετακινήσεις της κατασκευής. Ανήκει στην κατηγορία των δομοστοιχειωτών αρμών (modular) και αποτελείται από δύο μεταλλικές δοκούς στην εγκάρσια διεύθυνση του άξονα του τεχνικού στο επίπεδο κυκλοφορίας, **με μήκος ίσο με το πλάτος του κλάδου καταστρώματος κυκλοφορίας (8,00μ)**, οι οποίες εδράζονται σε ειδικά μεταλλικά στοιχεία /συστήματος έδρασης-ολίσθησης που ενσωματώνονται σε κυτία εντός του καταστρώματος, κάτω από το επίπεδο κυκλοφορίας.

Typical longitudinal section

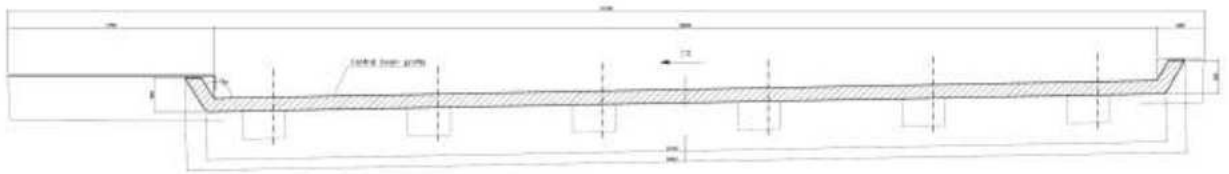

Plan

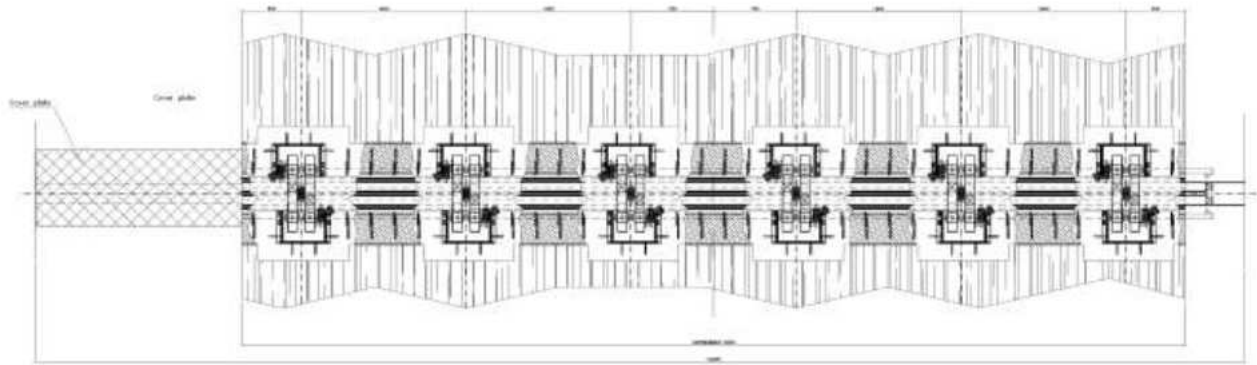

Κατασκευαστικό Σχέδιο Αρμού (Θέσεις Ειδικών Στοιχείων Ολίσθησης)

Η ολίσθηση μετακίνησης του αρμού διασφαλίζεται από την σχετική μετακίνηση των εγκάρσιων μεταλλικών δοκών οι οποίες συνδέονται με ελαστομερή παρεμβύσματα σχήματος V , επάνω στις ειδικές διατάξεις ολίσθησης (διαμήκη διπλά μεταλλικά δοκάρια) εντός του καταστρώματος , κάτω από το επίπεδο κυκλοφορίας.

Ακολουθεί φωτογραφικό υλικό και σχόλια της εταιρείας ELEMKA AE
(ΤΕΧΝΙΚΗ ΕΚΘΕΣΗ ΕΠΙΘΕΩΡΗΣΗΣ_ΤΕΧΝΙΚΟ Α.Δ. Σ/Γ ΔΕΚΕΛΕΙΑΣ, 20-12-2019)

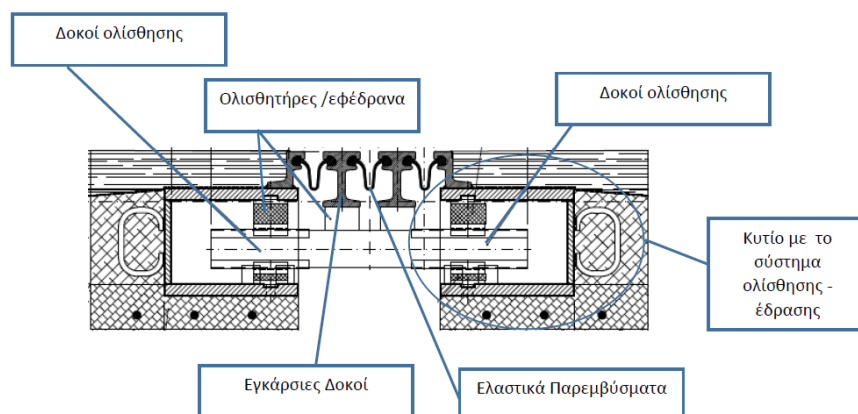



- 1- Ελαστικό παρέμβυσμα συμπιεσμένο και πληρωμένο με φερτά υλικά που εμποδίζει την ελεύθερη συστολή της ελαστικής μεμβράνης
- 2- Σημαντική έκταση επιφανειακών οξειδώσεων και τοπικής αποφλοιώσης προστατευτικής βαφής
- 3- Διαρρηγμένα ελαστικά παρεμβύσματα που επιτρέπουν τη διόδο υδάτων, απουσία στεγάνωσης, συγκέντρωση υδάτων στο βάθρο και στη περιοχή των εφεδράνων



- 1- Μη ορθή σκυροδέτηση υπόβασης , περιοχές με διάκενα και μη ορθή συμπύκνωση σκυροδέματος, επιφάνειες χωρίς επιπεδότητα/καθετότητα εντός του διακένου
- 2- Απουσία στεγανωτικής μεμβράνης (με διακεκομμένη γραμμή η θέση όπου θα έπρεπε να υπάρχει η μεμβράνη)



- 1- Ρηγματώση υπόβασης
- 2- Οξειδωμένες επιφάνειες ολίσθησης, απουσία λιπαντικού



- 1- Οξειδωμένες επιφάνειες δοκών ολίσθησης
- 2- Μη ορθή σκυροδέτηση, ύπαρξη διακένων και ρηγματώσεων, μη ορθή ροή δυνάμεων, πιθανή εμφάνιση καμπτικών-στρεπτικών φαινομένων που καταπονούν τις δοκούς.



- 1- Υπαρξη συντριμμάτων στην περιοχή των εφεδράνων εκατέρωθεν του αρμού
- 2- Λανθασμένη ύπαρξη μεταλλικής πλάκας συγκράτησης που εμποδίζει την ολίσθηση της διατμητικής κλείδας και την καθιστά ανενεργή
- 3- Επαφή άνω και κάτω πλάκας ολίσθησης στη διατμητική κλείδα που την καθιστά ανενεργή



- 1- Λανθασμένη τοποθέτηση στεγανωτικής μεμβράνης εκτός του κατασκευαστικού διακένου

Ο Ανάδοχος , θα εξυγιάνει και αποκαταστήσει όλα τα παραπάνω προβλήματα που ενδεικτικά φαίνονται στις παραπάνω φωτογραφίες στον εν λόγω «βλαμμένο» αρμό και κάτω από αυτόν στην υπόβαση του καταστρώματος της γέφυρας

Ο Ανάδοχος θα υποβάλλει περιγραφή του προϊόντος και τα απαραίτητα κατασκευαστικά σχέδια μετά την υπογραφή της σύμβασης.

Ο Ανάδοχος θα αναλάβει να αποξηλώσει, εξυγιάνει , σκυροδετήσει και αποκαταστήσει πλήρως την «βλαμμένη» περιοχή πέριξ του συστήματος αρμού , την προετοιμασία στο εργοστάσιο σύμφωνα με τις Προδιαγραφές του κατασκευαστή, τη μεταφορά και κατόπιν την έντεχνη και ασφαλή τοποθέτησή του.

Η διάταξη θα τοποθετηθεί με ακρίβεια και θα στηριχθεί με ασφάλεια στο σωστό υψόμετρο και στο σωστό άνοιγμα του αρμού όπως φαίνεται στις όψεις των κατασκευαστικών σχεδίων.

Οι οδηγίες του κατασκευαστή για την κατάλληλη εγκατάσταση του συστήματος του αρμού θα εισαχθούν στα κατασκευαστικά σχέδια. **Το σύστημα του αρμού θα εγκατασταθεί σύμφωνα τις ακριβείς γραπτές οδηγίες του κατασκευαστή και την επίβλεψη του καταρτισμένου αντιπροσώπου εφόσον αυτό καθίσταται αναγκαίο, με την εξολοκλήρου ευθύνη του Αναδόχου.**

Ο Ανάδοχος έχει την ευθύνη ώστε:

- Ο κατασκευαστής του συστήματος των αρμών να προετοιμάσει από το εργοστάσιο τις θέσεις που θα γίνουν επιτόπου συγκολλήσεις για όλες τις φάσεις κατασκευής. Ο σχεδιασμός μίας πλάκας σύνδεσης για την ευθυγράμμιση των κεντρικών δοκών είναι απαραίτητος
- Ο κατασκευαστής θα προετοιμάσει στο εργοστάσιο όλες τις συγκολλήσεις που θα γίνουν επιτόπου στις ακραίες και μεσαίες δοκούς. Οι πλάκες σύνδεσης θα είναι προσαρμοσμένες από το εργοστάσιο σε όσα σημεία απαιτείται για τη σύνδεση των κεντρικών δοκών.

Γενικές Οδηγίες Τοποθέτησης συστήματος αρμού συστολο-διαστολής

- Κατασκευή της επιφάνειας έδρασης του αρμού. Το άνοιγμα του καταστρώματος κάτω από τον αρμό δεν μπορεί να είναι μεγαλύτερο από αυτό που προβλέπεται στα σχέδια, ώστε να εξασφαλίζεται η από κάτω πλήρη έδραση του κουτιού στήριξης.
- Ανάρτηση και τοποθέτηση του αρμού στην επιφάνεια έδρασης. Ενώ ο αρμός είναι ανηρημένος τοποθετείται μία διάταξη για τον έλεγχο της κλίσης και του υψομέτρου ως προς την άσφαλο. Αποσύρεται η διάταξη ανύψωσης και χαλαρώνονται τα παξιμάδια από τα πλαίσια μεταφοράς.
- Έλεγχος του αρμού για την ευθυγραμμία του στη στέψη και στο ρείθρο του πεζοδρομίου (όπως προβλέπεται).
- Τοποθέτηση του μη συρρικνούμενου υψηλής αντοχής κονιάματος κάτω από τον το κουτί στήριξης του αρμού ώστε να πληρωθεί το διάκενο μεταξύ του κουτιού και τις κατασκευής.
- Πριν την τοποθέτηση του σκυροδέματος, όλες οι προεντεταμένες διατάξεις θα αποσυρθούν. Διατάξεις στην πάνω πλευρά του αρμού ίσως μπορούν να παραμείνουν εφόσον δεν εμποδίζουν τη σκυροδέτηση ή την λειτουργία του αρμού.
- Σε αυτό το σημείο ο Ανάδοχος έχει τοποθετήσει όλο το καλούπι για τη σκυροδέτηση.
- Η σκυροδέτηση θα γίνει σύμφωνα με τις προδιαγραφές για τεχνικά έργα γεφυροποιίας και τις προβλεπόμενες Διεθνείς Προδιαγραφές και ΕΤΕΠ.
- Μετά την ολοκλήρωση των εργασιών σκυροδέτησης, χαλαρώνονται τα περικόχλια από τα πλαίσια μεταφοράς. Ο Ανάδοχος θα καθορίσει τότε θα αποσυρθεί η διάταξη για την επιπεδότητα του αρμού.
- Ο Ανάδοχος θα αποσύρει όλες τις προσωρινές διατάξεις πάνω από τον αρμό και θα επισκευάσει τυχόν καταστροφές του γαλβανίσματος ή της βαφής.

Μελέτη και γνώση των συνθηκών κατασκευής

Επειδή πρόκειται για εξειδικευμένη εργασία που αφορά σε έργο υψηλής σημασίας , η συμμετοχή στην δημοπρασία με την υποβολή προσφοράς αποτελεί αμάχητο τεκμήριο, ότι ο προσφέρων οικονομικός φορέας , έχει επισκεφθεί και ελέγξει τη φύση και την τοποθεσία του έργου και έχει πλήρη γνώση των γενικών και τοπικών συνθηκών κατασκευής αυτού κυρίως σε ότι αφορά τις ιδιαιτερότητες κατασκευής αυτού.

Οι συντάξασες

Ραμαντάνη Πολυτίμη
Πολιτικός Μηχανικός ΤΕ
MSc-Διαχείριση Τεχνικών Έργων

Τούντα Κωνσταντίνα
Πολιτικός Μηχανικός ΤΕ

Η Προϊστ/νη Τμήματος Σύνταξης μελετών

Λαμπρινίδου Ειρήνη
Αρχιτέκτων Μηχανικός

Ο Θεωρήσας
Προϊστ/νος Δνσης Τ.Υ.

Δαμάσκος Αναστάσιος
Μηχ./Ηλ. Μηχανικός ΠΕ

Current section
Section A-A

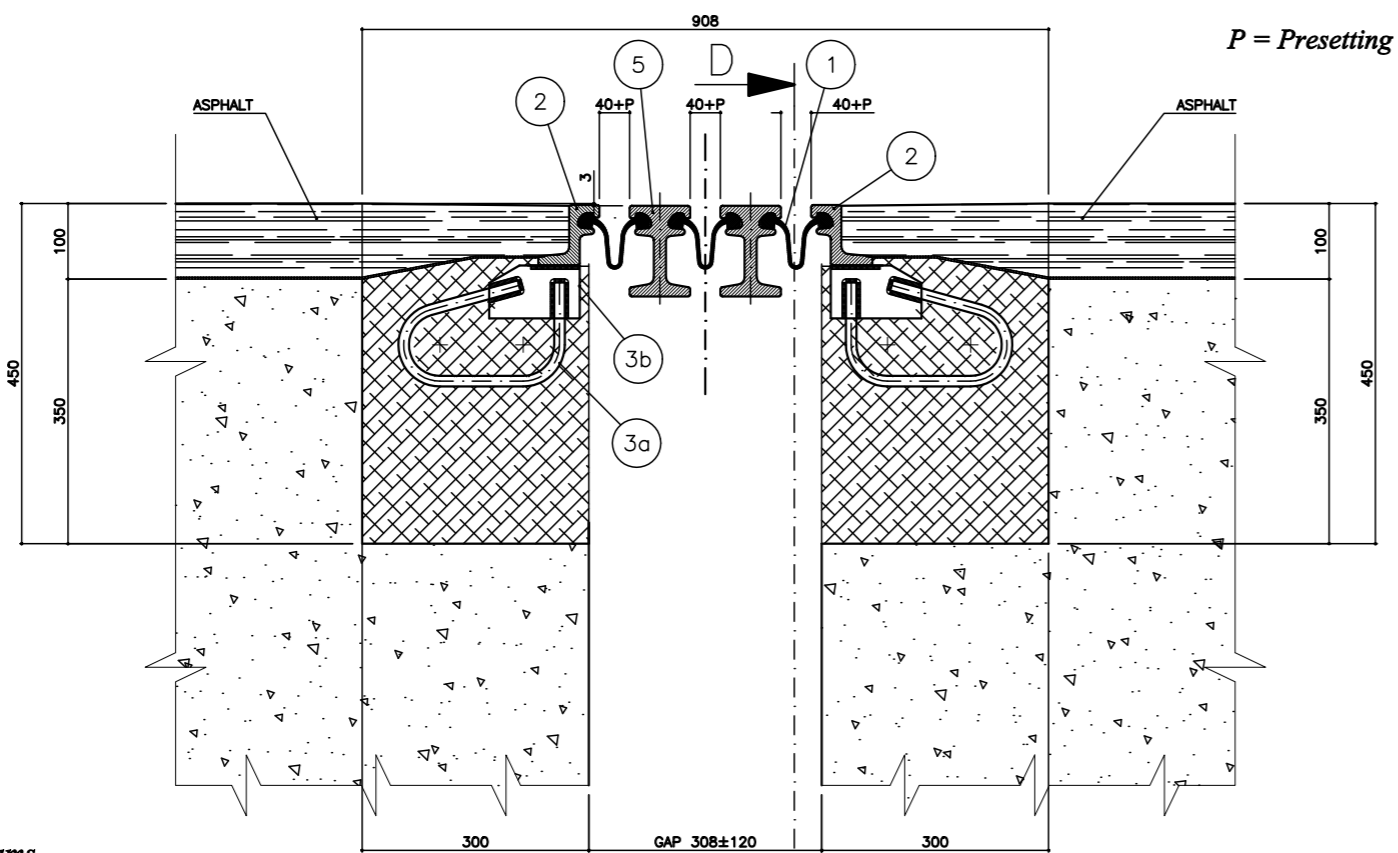

Section in correspondence of the support beams
Section B-B

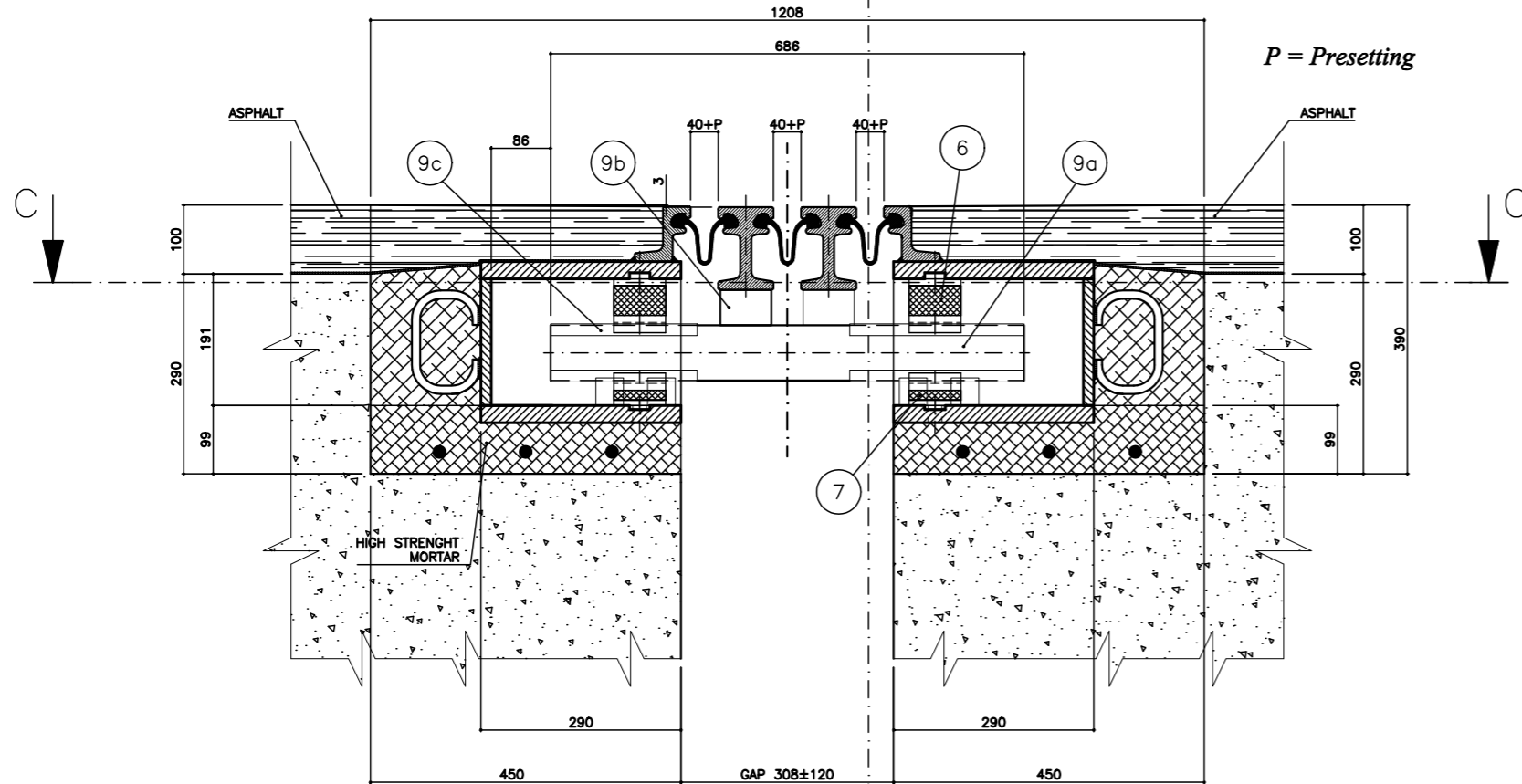

Section C-C

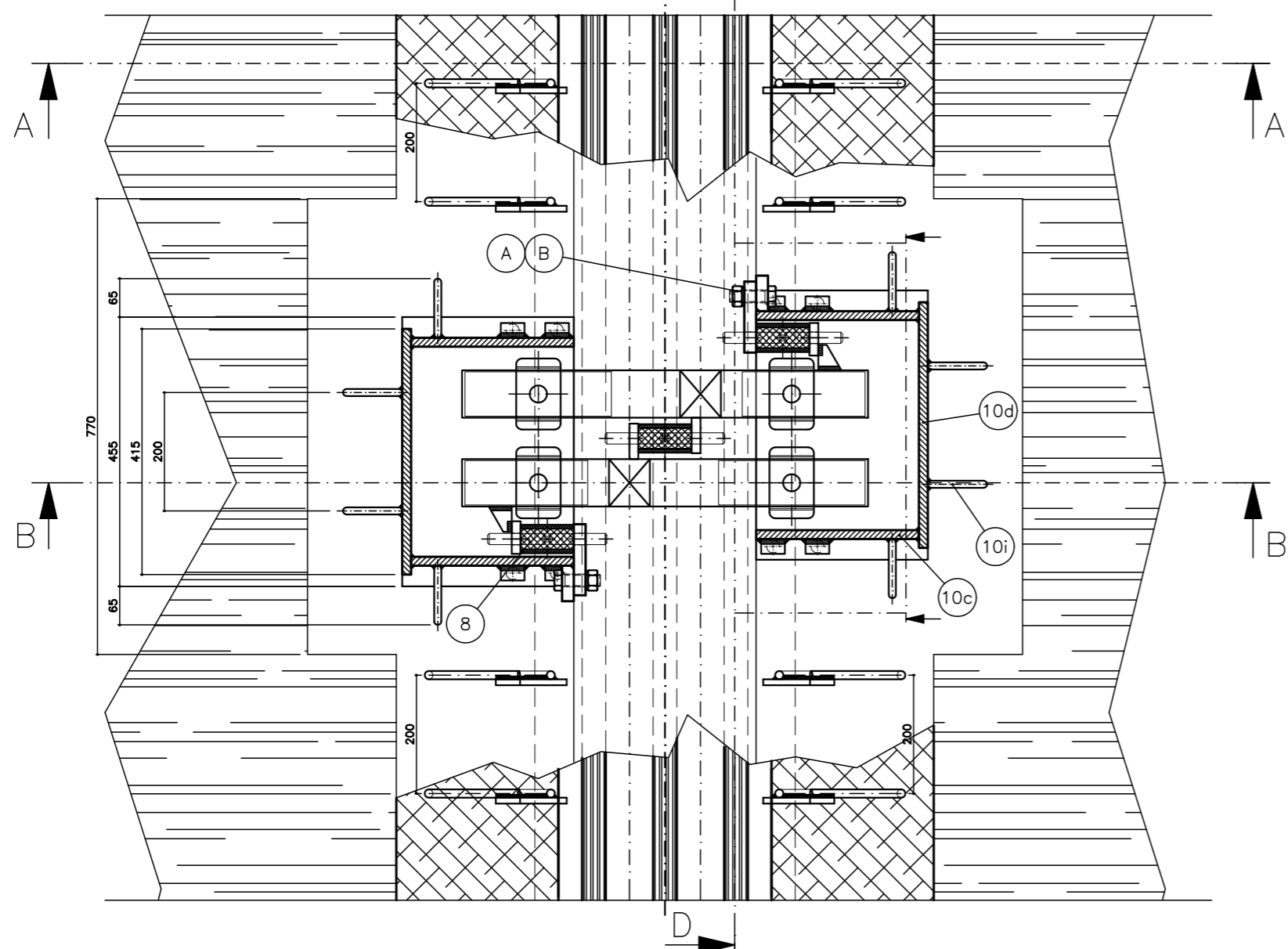

Longitudinal section
Section D-D

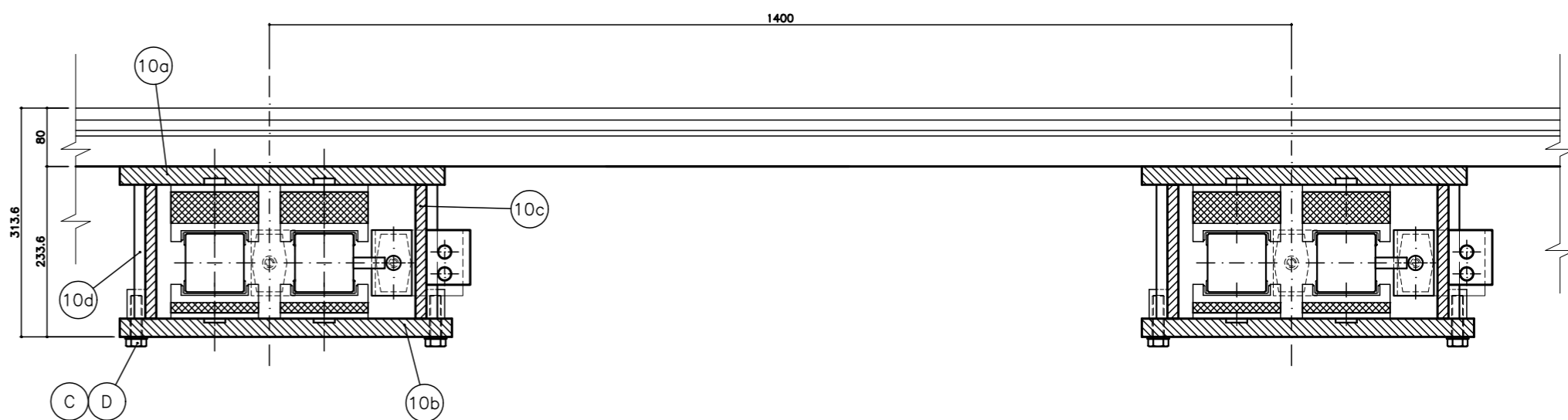

MATERIALS AND DIMENSIONS FOR EACH JOINT

Pos.	N.	Description	Dimensions (mm)	Materials	Standard	Note
1	3	Rubber profile	L= 8000	EPDM	-	-
2	2	Lateral beam	L= 8000	S275JR	-	-
3a	44	Anchor bar #12	L= 528	FeB 44K	-	-
3b	44	Support for anchor bar	-	S355JR	EN 10025	-
5	2	Central beam	L= 8000	S355JR	EN 10025	-
6	24	High bearing	-	-	-	-
7	24	Low bearing	-	-	-	-
8	18	Polyurethan spring	-	-	-	-
9a	12	Support beam	-	S355JR	EN 10025	-
9b	12	Spring support	-	S355JR	EN 10025	-
9c	-	Stainless steel	-	X5CrNiMo17/12	EN 10088	-
10a	12	Upper steel plate for box type 1	-	S355JR	EN 10025	-
10b	12	Lower steel plate for box type 1	-	S355JR	EN 10025	-
10c	12	Closer steel plate 1 for box type 1	-	S355JR	EN 10025	-
10d	12	Closer steel plate 2 for box type 1	-	S355JR	EN 10025	-

FIXING ELEMENTS

A	B	C	D
Screw VTE (UNI 5739)	Washer (UNI 6592)	Screw VTE (UNI 5739)	Washer (UNI 6592)
M16x50	d16	M16x60	d16
C.L. A2-70	C.L. A2	C.L. A2-70	C.L. A2
UNI 5932	-	UNI 5932	-

CORROSION PROTECTION SPECIFICATION EN 1337-9

- Sandblasting SA2.5
- Two components high building epoxy painting
Colour medium grey RAL7042
Minimum dry film thickness: a) Exposed surfaces: 200 micron
b) Machined surfaces and surfaces in contact with concrete: 70 micron

c	General	18-04-2006	R.V.	G.Borgh
Rev.	Descrizione - Description	Data-Data	Firma-Sign.	Verifica-Check
COMITENTE / OWNER - Customer / Job				
06/0059				
OGGETTO - Objct				
General drawing LW240 (±120)				
Plan and section detail				
Aut.	Disegn.	Ver.	Controll.	Stamp.
06/0059	G.Borgh	G.Borgh	G.Borgh	G.Borgh
06/0059	06/0059	06/0059	06/0059	06/0059
06/0059	06/0059	06/0059	06/0059	06/0059
ALGA SPA - VIA DE' MESAGLIA 97 - 20142 MILANO				REV.
DESIGNO N° - Drawing N°				REV.
4904				01

Typical longitudinal section

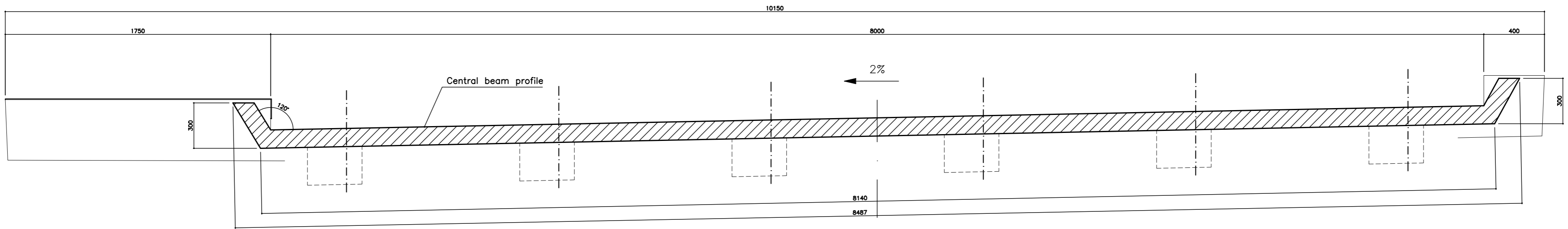

Plan

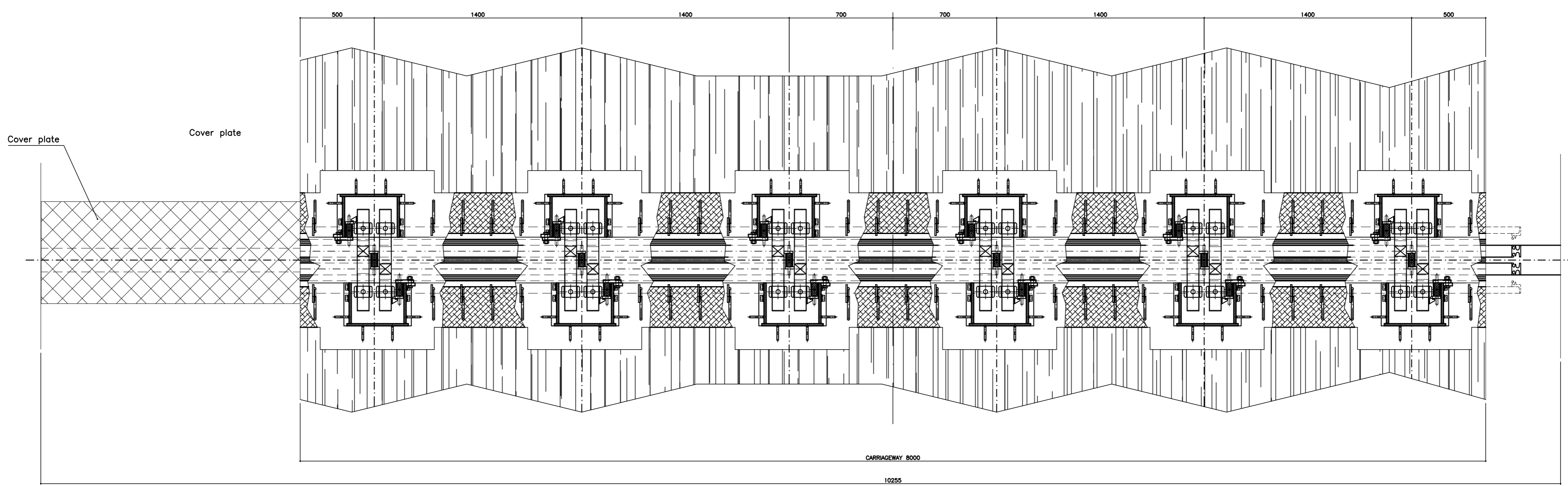

b General		20-04-2006	R.V.	G.Borghini
Rev.	Descrizione - Description	Data-Data	Firma-Sign.	Verifica-Check
COMMITTENTE / OWNER - Customer / Job				
06/0059				
OGGETTO - Object				
General drawing LW240 (±120)				
Plan and longitudinal section				
Disegnato - Drawn	Disegnato - Drawn	Disegnato - Drawn	Disegnato - Drawn	Disegnato - Drawn
21-02-2006	G.Borghini	G.Borghini	G.Borghini	G.Borghini
ALGA SPA - VIA DE' MESSAGGERI 97 - 20143 MILANO				
APPROVA - APPROVED				
TECNICO RESPONSABILE - TECHNICAL RESPONSIBLE				
INGEGNERE - ENGINEER				
DISEGNATO - DRAWING MAN				
VERIFICATO - CHECKER				
AUTORIZZATO - AUTHORIZED				
PROGETTISTA - DESIGNER				
REVISOR				
4904 02 b				

ΠΡΟΫΠΟΛΟΓΙΣΜΟΣ ΜΕΛΕΤΗΣ

α/α	α/α	Τιμολ.	Είδος εργασίας	Άρθρο	Μο- νάδα	Ποσότη- α	Τιμή Μονάδας	Δαπάνη	
				Αναθεώρησης				Μερική	Ολική

ΟΜΑΔΑ Β: ΤΕΧΝΙΚΑ ΕΡΓΑ ΣΚΥΡΟΔΕΜΑΤΑ

	B-29		Σκυροδέματα						
	B-29.2		Σκυρόδεμα κατηγορίας C12/15 (B10 ή B15)						
1	B-29.2.2		Κοιτοστρώσεις, περιβλήματα αγωγών, εξομαλυντικές στρώσεις κλπ από σκυρόδεμα C12/15	ΟΔΟ-2531	m ³	20,00	89,80	1.796,00	
	B-29.3		Σκυρόδεμα κατηγορίας C16/20						
2	B-29.3.2		Κατασκευή τοίχων, πεζοδρομίων γεφυρών, επένδυσης πασσαλοστοιχιών κ.λ.π. από σκυρόδεμα C16/20	ΟΔΟ-2532	m ³	10,00	104,00	1.040,00	
	B-29.5.7		Προεντεταμένες πλάκες και πλακοδοκοί από σκυρόδεμα C30/37						
3	B-29.5.7.2		Σε ύψος από το έδαφος 7,00< H >15,00 m	ΟΔΟ-2566	m ³	10,00	196,00	1.960,00	
			ΕΠΙΣΚΕΥΕΣ ΓΕΦΥΡΩΝ						
4	ΣΧΕΤ.1 B-93		Ανακατασκευή αρμών διαστολής καταστρώματος γέφυρας	ΟΔΟ 2651	κατ' αποκοπήν	1,00	88.000,00	88.000,00	
	B-95		Αποκατάσταση επιφανειών σκυροδέματος που έχουν υποστεί φθορές λόγω διάβρωσης οπλισμού από την δράση χλωριόντων και την ενανθράκωση του σκυροδέματος με εφαρμογή αναστολέων διάβρωσης και επισκευαστικών κονιαμάτων						
5	B-95.3		Σε στοιχεία από οπλισμένο σκυρόδεμα σε ύψος από το δάπεδο εργασίας μεγαλύτερο των 10,0 m, με συστηματική εφαρμογή επισκευαστικών κονιαμάτων (επιφανείας με εκτεταμένη διάβρωση οπλισμού).	ΟΔΟ 2412	m ²	50,00	207,00	10.350,00	
6	ΣΧΕΤ.2 B-93		Επιθεώρηση - Τεχνικός Έλεγχος -Καταγραφή βλαβών σε όλες τις γέφυρες αρμοδιότητας Δήμου Αχαρνών	ΟΔΟ 2651	κατ' αποκοπήν	1,00	3.000,00	3.000,00	

106.146,00

106.146,00

		ΟΜΑΔΑ Δ: ΑΣΦΑΛΤΙΚΑ						
7	Δ-8.1-ΣΧ	Αποκατάσταση ποτικών φθορών οδοστρωμάτων με θερμό ασφαλτοσκυρόδεμα	ΟΔΟ-4521.Β	m ²	100,00	30,00	3.000,00	
							3.000,00	109.146,00
		ΟΜΑΔΑ Ε: ΛΟΙΠΕΣ ΕΡΓΑΣΙΕΣ ΣΗΜΑΝΣΗΣ						
	E-17	Διαγράμμιση οδοστρώματος						
8	E-17.1	Διαγράμμιση οδοστρώματος με ανακλαστική βαφή	ΟΙΚ-7788	m ²	100,00	3,80	380,00	
							380,00	109.526,00

Σύνολο	109.526,00
ΓΕ & ΟΕ 18%	19.714,68
Αθροισμα 1	129.240,68
Απρόβλεπτα 15%	19.386,10
Αθροισμα 2	148.626,78
Απολογιστικές Εργασίες	6.000,00
Αθροισμα 3	154.626,78
Πρόβλεψη αναθεώρησης	373,22
Αθροισμα 4	155.000,00
ΦΠΑ 24%	37.200,00
Γενικό σύνολο	192.200,00

Αχαρνές, ΦΕΒΡΟΥΑΡΙΟΣ 2021

Οι συντάξασες

Ραμαντάνη Πολυτίμη
Πολιτικός Μηχανικός ΤΕ
MSc-Διαχείριση Τεχνικών Έργων

Τούντα Κωνσταντίνα
Πολιτικός Μηχανικός ΤΕ

**Η Προϊστ/νη
Τμήματος Σύνταξης μελετών**

Λαμπρινίδου Ειρήνη
Αρχιτέκτων Μηχανικός

**Ο Θεωρήσας
Προϊστ/νος Δνσης Τ.Υ.**

Δαμάσκος Αναστάσιος
Μηχ./Ηλ. Μηχανικός ΠΕ



**ΕΛΛΗΝΙΚΗ ΔΗΜΟΚΡΑΤΙΑ
ΔΗΜΟΣ ΑΧΑΡΝΩΝ
Δ/ΝΣΗ ΤΕΧΝΙΚΩΝ ΥΠΗΡΕΣΙΩΝ
ΤΜΗΜΑ: ΣΥΝΤΑΞΗΣ ΜΕΛΕΤΩΝ ΚΑΙ ΤΕΥΧΩΝ
ΔΗΜΟΠΡΑΤΗΣΗΣ**

ΑΡ. ΜΕΛ. : 12/2021

**ΑΝΤΙΚΑΤΑΣΤΑΣΗ ΑΡΜΟΥ
ΣΥΣΤΟΛΟΔΙΑΣΤΟΛΗΣ ΣΤΟ ΤΕΧΝΙΚΟ ΑΝΩ
ΔΙΑΒΑΣΗ Σ/Γ ΔΕΚΕΛΕΙΑΣ ΤΟΥ ΔΗΜΟΥ
ΑΧΑΡΝΩΝ»**

**ΠΡΟΫΠΟΛ : 155.000,00 ΧΩΡΙΣΦΠΑ
192.200,00 ΜΕ ΦΠΑ**

**ΠΕΡΙΓΡΑΦΙΚΟ ΤΙΜΟΛΟΓΙΟ ΜΕΛΕΤΗΣ
ΕΡΓΑΣΙΩΝ
ΕΡΓΩΝ ΟΔΟΠΟΙΙΑΣ**

ΓΕΝΙΚΟΙ ΟΡΟΙ

Αντικείμενο του παρόντος τιμολογίου είναι ο καθορισμός τιμών μονάδος των εργασιών, που είναι απαραίτητες για την έντεχνη ολοκλήρωση του Έργου, όπως προδιαγράφεται στα λοιπά Τεύχη Δημοπράτησης που ορίζονται στη Διακήρυξη.

1. Οι τιμές μονάδας του παρόντος Τιμολογίου αναφέρονται σε μονάδες πλήρως περαιωμένων εργασιών, όπως περιγράφονται αναλυτικά παρακάτω, οι οποίες θα εκτελεστούν στην περιοχή του Έργου. Οι τιμές μονάδος περιλαμβάνουν όλες τις δαπάνες που αναφέρονται στην περιγραφή των εργασιών, καθώς και όσες απαιτούνται για την πλήρη και έντεχνη εκτέλεση των εργασιών, σύμφωνα και με τα λοιπά Τεύχη Δημοπράτησης.

Καμιά αξίωση ή αμφισβήτηση δεν μπορεί να θεμελιωθεί, ως προς το είδος και την απόδοση των μηχανημάτων, τις ειδικότητες και τον αριθμό του εργατοτεχνικού προσωπικού και την δυνατότητα χρησιμοποίησης ή μή μηχανικών μέσων, εκτός αν άλλως ορίζεται στα άρθρα του παρόντος.

Σύμφωνα με τα παραπάνω, με τις τιμές μονάδος του παρόντος Τιμολογίου προκύπτει το προϋπολογιζόμενο άμεσο κόστος του Έργου, δηλαδή το συνολικό κόστος των επί μέρους εργασιών ή λειτουργιών, οι οποίες συνθέτουν το φυσικό αντικείμενο του Έργου. Στις τιμές μονάδος αυτές, ενδεικτικά και όχι περιοριστικά, περιλαμβάνονται τα κάτωθι:

- 1.1 Κάθε είδους επιβάρυνση των ενσωματωμένων υλικών από φόρους, τέλη, δασμούς, έξοδα εκτελωνισμού, ειδικούς φόρους κ.λπ., πλην του Φ.Π.Α. Ο Ανάδοχος δεν απαλλάσσεται από τα τέλη διοδίων των κάθε είδους μεταφορικών του μέσων.

- 1.2 Οι δαπάνες προμηθείας των πάσης φύσεως, ενσωματωμένων και μη, κυρίων και βοηθητικών υλικών, μεταφοράς τους στις θέσεις εκτέλεσης των εργασιών, αποθήκευσης, φύλαξης, επεξεργασίας τους (αν απαιτείται) και προσέγγισής τους, με τις απαιτούμενες φορτοεκφορτώσεις, τις ασφαλίσσεις των μεταφορών, τις σταλίες των μεταφορικών μέσων και τις απαιτούμενες πλάγιες μεταφορές, εκτός των ειδικών περιπτώσεων, που η μεταφορά πληρώνεται ιδιαιτέρως με αντίστοιχα άρθρα του Τιμολογίου.

Ομοίως οι δαπάνες για την φορτοεκφόρτωση και μεταφορά (με την σταλία μεταφορικών μέσων) των πλεοναζόντων ή/και ακατάλληλων προϊόντων εκσκαφών και λοιπών υλικών, σε κατάλληλους χώρους απόρριψης, λαμβανομένων υπόψη των ισχυόντων Περιβαλλοντικών Όρων, σύμφωνα με την Ε.Σ.Υ. και τους λοιπούς όρους δημοπράτησης.

Το κόστος υποδοχής σε αποδεκτούς χώρους, των αποβλήτων από εκσκαφές, κατασκευές και κατεδαφίσεις (ΑΕΚΚ), όπως αυτά καθορίζονται στην ΚΥΑ 36259/1757/Ε103/2010 (ΦΕΚ 1312Β/2010) και εξειδικεύονται με την Εγκύκλιο αρ. πρωτ. οικ 4834/25-1-2013 του Υπουργείου Περιβάλλοντος Ενέργειας και Κλιματικής Αλλαγής, δεν περιλαμβάνεται στις αντίστοιχες τιμές του τιμολογίου.

Ως «κόστος υποδοχής σε αποδεκτούς χώρους» νοείται το κόστος χρήσης του συγκεκριμένου χώρου από την παράδοση των υλικών αυτών και την επέκεινα διαχείρισή τους.

- 1.3 Οι δαπάνες μισθών, ημερομισθίων, υπερωριών, υπερεργασιών, ασφαλιστικών εισφορών (στο Ι.Κ.Α., σε ασφαλιστικές εταιρείες, ή σε άλλους ημεδαπούς ή/και αλλοδαπούς ασφαλιστικούς οργανισμούς κ.λπ.), δώρων εορτών, επιδομάτων που καθορίζονται από τις ισχύουσες εκάστοτε Συλλογικές Συμβάσεις Εργασίας (αδείας, οικογενειακού, θέσεως, ανθυγιεινής εργασίας, εξαιρεσίμων αργιών κλπ), νυκτερινής απασχόλησης (πλην των έργων που η εκτέλεσή τους προβλέπεται κατά τις νυκτερινές ώρες και τιμολογούνται ιδιαιτέρως) κ.λπ., του πάσης φύσεως προσωπικού (εργατοτεχνικού όλων των ειδικοτήτων οδηγών και χειριστών οχημάτων και μηχανημάτων, τεχνιτών συνεργείων, επιστημονικού προσωπικού και των επιστατών με εξειδικευμένο αντικείμενο, ημεδαπού ή αλλοδαπού που απασχολείται για την κατασκευή του έργου, επί τόπου ή οπουδήποτε αλλού.

- 1.4 Οι κάθε είδους δαπάνες για την εγκατάσταση, εξοπλισμό και λειτουργία εργοταξιακού εργαστηρίου, εάν προβλέπεται, την λήψη και μεταφορά των δοκιμών και την εκτέλεση ελέγχων και δοκιμών, είτε στο εργοταξιακό εργαστήριο ή σε κρατικό ή σε ιδιωτικό της εγκρίσεως της Υπηρεσίας, σύμφωνα με τους όρους δημοπράτησης.
- 1.5 Οι δαπάνες εγκατάστασης και λειτουργίας μονάδων παραγωγής προκατασκευασμένων στοιχείων, εφ' όσον προβλέπονται από τους όρους δημοπράτησης, συγκροτημάτων παραγωγής θραυστών υλικών (σπαστηροτριβείο), σκυροδέματος, ασφαλομιγμάτων κλπ, στον εργοταξιακό χώρο ή εκτός αυτού.
- Στις δαπάνες αυτές περιλαμβάνονται: η εξασφάλιση του απαιτούμενου χώρου, η κατασκευή των υποδομών, κτιριακών και λοιπών έργων των μονάδων, η εγκατάσταση του απαιτούμενου κατά περίπτωση εξοπλισμού, οι λειτουργικές δαπάνες πάσης φύσεως, οι φορτοεκφορτώσεις και μεταφορές των πρώτων υλών στην μονάδα και των παραγομένων προϊόντων μέχρι τις θέσεις ενσωμάτωσής τους στο Έργο, καθώς και η αποσυναρμολόγηση των εγκαταστάσεων μετά το πέρας των εργασιών, η καθαίρεση των υποδομών τους (βάσεις, τοιχία κ.λπ. κατασκευές από σκυρόδεμα ή οποιοδήποτε άλλο υλικό) και αποκατάστασης του χώρου σε βαθμό αποδεκτό από την Υπηρεσία και σύμφωνα με τους ισχύοντες Περιβαλλοντικούς όρους.
- Οι ως άνω όροι για την αποξήλωση των μονάδων και αποκατάσταση των χώρων έχουν εφαρμογή στις ακόλουθες περιπτώσεις:
- (α) Όταν η εγκατάσταση των μονάδων έχει γίνει σε χώρο που έχει παραχωρηθεί από το Δημόσιο
- (β) Όταν οι μονάδες έχουν ανεγερθεί μεν σε χώρους που έχει εξασφαλίσει ο Ανάδοχος, αλλά έχει δοθεί προσωρινή άδεια εγκατάστασης-λειτουργίας για τις ανάγκες του συγκεκριμένου έργου.
- 1.6 Τα πάσης φύσεως ασφάλιστρα για το προσωπικό του Έργου, τις μεταφορές, τα μεταφορικά μέσα, τα μηχανήματα έργων και τις εγκαταστάσεις,
- 1.7 Οι επιβαρύνσεις από την εκτέλεση των εργασιών υπό ταυτόχρονη διεξαγωγή της κυκλοφορίας και την λήψη των απαιτούμενων προστατευτικών μέτρων, οι δαπάνες των μέτρων προστασίας των όμορων κατασκευών των χώρων εκτέλεσης των εργασιών, της πρόληψης ατυχημάτων εργαζομένων ή τρίτων, της αποφυγής βλαβών σε κινητά ή ακίνητα πράγματα τρίτων, της αποφυγής ρύπανσης ρεμάτων, ποταμών, ακτών κ.λπ., καθώς και οι δαπάνες των μέτρων προστασίας των έργων σε κάθε φάση της κατασκευής τους ανεξαρτήτως της εποχής του έτους (εκσκαφές, θεμελιώσεις, ικριώματα, σκυροδετήσεις κ.λπ.) και μέχρι την οριστική παραλαβή τους.
- 1.8 Οι δαπάνες διεξαγωγής των ελέγχων ποιότητας και οι δαπάνες κατασκευής των πάσης φύσεως "δοκιμαστικών τμημάτων" που προβλέπονται στην Τ.Σ.Υ. και τους λοιπούς όρους δημοπράτησης (μετρήσεις, εργαστηριακοί έλεγχοι και δοκιμές, αξία υλικών, χρήση μηχανημάτων, εργασία κ.λπ.)
- 1.9 Οι δαπάνες διάθεσης, προσκόμισης και λειτουργίας του κυρίου και βοηθητικού μηχανικού εξοπλισμού και μέσων (π.χ. ικριωμάτων, εργαλείων) που απαιτούνται για συγκεκριμένες εργασίες/λειτουργίες του έργου, στο πλαίσιο του εγκεκριμένου χρονοδιαγράμματος, στις οποίες περιλαμβάνονται τα μισθώματα, η μεταφορά επί τόπου, η συναρμολόγηση (όταν απαιτείται), η αποθήκευση, η φύλαξη, η ασφάλιση, οι αποδοχές οδηγών, χειριστών, βοηθών και τεχνιτών, τα καύσιμα, τα λιπαντικά και λοιπά αναλώσιμα, τα ανταλλακτικά, οι επισκευές, οι μετακινήσεις στον χώρο του έργου, οι ημεραργίες για οποιαδήποτε αιτία, οι πάσης φύσεως σταλίες και καθυστερήσεις (που δεν οφείλονται σε υπαιτιότητα του Κυρίου του Έργου), η αποσυναρμολόγησή τους (εάν απαιτείται) και η απομάκρυνσή τους από το Έργο.
- Περιλαμβάνονται επίσης οι πάσης φύσεως δαπάνες του εφεδρικού εξοπλισμού που διατηρείται σε ετοιμότητα για την αντιμετώπιση βλαβών ή για οποιαδήποτε άλλη αιτία.

- 1.10 Οι δαπάνες προμηθείας ή παραγωγής, φορτοεκφόρτωσης και μεταφοράς στη θέση ενσωμάτωσης και τυχόν προσωρινών αποθέσεων και επαναφορτώσεων αδρανών υλικών προέλευσης λατομείων, ορυχείων κλπ. πλην των περιπτώσεων που στα οικεία άρθρα του παρόντος Τιμολογίου αναφέρεται ρητά ότι η μεταφορά πληρώνεται ιδιαίτερα (άρθρα που επισημαίνονται με αστερίσκο [*]).
- Περιλαμβάνονται οι δαπάνες πλύσεως, ανάμιξης ή εμπλουτισμού των υλικών, ώστε να ανταποκρίνονται στις προβλεπόμενες από την Μελέτη του Έργου προδιαγραφές, λαμβανομένων υπόψη των σχετικών περιβαλλοντικών όρων
- 1.11 Οι επιβαρύνσεις από καθυστερήσεις, μειωμένη απόδοση και μετακινήσεις μηχανημάτων και προσωπικού που οφείλονται:
- (α) σε εμπόδια στο χώρο εκτέλεσης των εργασιών (αρχαιολογικά ευρήματα, δίκτυα Ο.Κ.Ω. κ.λπ.),
 - (β) στην μη ολοκλήρωση των διαδικασιών απαλλοτρίωσης τμημάτων του χώρου εκτέλεσης των εργασιών (υπό την προϋπόθεση ότι παρέχεται η δυνατότητα τμηματικής εκτέλεσης των εργασιών),
 - (γ) στις τυχόν ιδιαίτερες απαιτήσεις αντιμετώπισης των εμποδίων από τους αρμόδιους για αυτά φορείς (ΥΠ.ΠΟ, Δ.Ε.Η, ΔΕΥΑΧ κ.λπ.),
 - (δ) στην ενδεχόμενη εκτέλεση των εργασιών κατά φάσεις λόγω των ως άνω εμποδίων,
 - (ε) στην διενέργεια των απαιτούμενων μετρήσεων, ελέγχων και ερευνών (τοπογραφικών, εργαστηριακών, γεωτεχνικών κ.α.), καθώς και στις λοιπές υποχρεώσεις του Αναδόχου που προβλέπονται στα τεύχη δημοπράτησης, είτε τα ως άνω αποζημιώνονται ιδιαίτερα είτε είναι ανηγμένα στο ποσοστό Γ.Ε.& Ο.Ε. ή σε άλλα άρθρα του παρόντος Τιμολογίου
 - (στ) στην λήψη μέτρων για την εξασφάλιση της κυκλοφορίας πεζών και οχημάτων,
 - (ζ) σε προσωρινές ή μόνιμες κυκλοφοριακές ρυθμίσεις στην ευρύτερη περιοχή του έργου για οποιαδήποτε αιτία (π.χ. εορτές, εργασίες συντήρησης οδικού δικτύου και υποδομών, βλάβες σε άλλα έργα, εκτέλεση άλλων έργων κ.λπ.).
- 1.12 Οι δαπάνες λήψης μέτρων για την ομαλή και ασφαλή διακίνηση πεζών και οχημάτων στις θέσεις εκτέλεσης των εργασιών, όπως ενδεικτικά:
- (1) Οι δαπάνες προσωρινών γεφυρώσεων ορυγμάτων πλάτους έως 3,0 m, για την αποκατάσταση της κυκλοφορίας πεζών και οχημάτων, όταν τούτο κρίνεται απαραίτητο από την Υπηρεσία ή τις αρμόδιες Αρχές
 - (2) Οι δαπάνες λήψης προστατευτικών μέτρων για την απρόσκοπτη και ασφαλή κυκλοφορία πεζών και οχημάτων στην περίμετρο των χώρων εκτέλεσης των εργασιών, όπου απαιτείται, ήτοι για την περίφραξη των ορυγμάτων και γενικά των χώρων εκτέλεσης εργασιών, την ενημέρωση του κοινού, την σήμανση και φωτεινή σηματοδότηση του εργοταξιακού χώρου (πλην εκείνης που προκύπτει από μελέτη σήμανσης και τιμολογείται ιδιαίτερω), την προσωρινή διευθέτηση και αποκατάσταση της κυκλοφορίας κ.λπ. καθώς και οι δαπάνες για την απομάκρυνση των παραπάνω προσωρινών κατασκευών και σήμανσης μετά την περαίωση των εργασιών και την πλήρη αποκατάσταση της αρχικής σήμανσης.
- 1.13 Οι δαπάνες των τοπογραφικών εργασιών (αποτυπώσεων, πασσαλώσεων, αναπασσαλώσεων, πύκνωσης τριγωνομετρικού και πολυγωνομετρικού δικτύου, εγκατάστασης χωροσταθμικών αφετηριών κ.λπ.) που απαιτούνται για την χάραξη των επιμέρους στοιχείων του έργου, οι δαπάνες σύνταξης μελετών εφαρμογής (όταν απαιτείται για την προσαρμογή των στοιχείων της οριστικής μελέτης στο ακριβές ανάγλυφο του εδάφους ή υφιστάμενες κατασκευές), κατασκευαστικών σχεδίων και σχεδίων λεπτομερειών, οι δαπάνες ανίχνευσης και εντοπισμού εμποδίων στον χώρο εκτέλεσης του έργου και εκπόνησης μελετών αντιμετώπισης αυτών (λ.χ. υπάρχοντα θεμέλια, υψηλός ορίζοντας υπογείων υδάτων, δίκτυα Οργανισμών Κοινής Ωφελείας [ΟΚΩ]),

- 1.14 Οι δαπάνες αποτύπωσης τεχνικών έργων και λοιπών εγκαταστάσεων που απαντώνται στο χώρο του έργου, οι δαπάνες επαλήθευσης των στοιχείων εδάφους με τοπογραφικές μεθόδους καθώς και οι δαπάνες λήψης επιμετρητικών στοιχείων κατ' αντιπαράσταση με εκπρόσωπο της Υπηρεσίας και σύνταξης των πάσης φύσεως επιμετρητικών σχεδίων, πινάκων και υπολογισμών που θα υποβληθούν στην Υπηρεσία προς έλεγχο.
- 1.15 Η δαπάνη σύνταξης των αναπτυγμάτων και πινάκων οπλισμού σκυροδεμάτων (όταν αυτοί δεν περιλαμβάνονται στη μελέτη).
- 1.16 Οι δαπάνες ενημέρωσης των οριζοντιογραφιών της μελέτης με τα στοιχεία των εντοπιζομένων με ερευνητικές τομές ή κατά την εκτέλεση των εργασιών δικτύων Ο.Κ.Ω.
- 1.17 Οι δαπάνες των αντλήσεων (πλην των αντλήσεων κατά την κατασκευή τεχνικών εντός κοίτης ποταμών ή στην περίπτωση που δεν υπάρχει δυνατότητα παροχέτευσης προς φυσικό ή τεχνητό αποδέκτη υδάτων) καθώς και των προσωρινών διευθετήσεων για την αντιμετώπιση των επιφανειακών, υπογείων και πηγαίων νερών ώστε να προστατεύονται τόσο τα κατασκευαζόμενα όσο και τα υπάρχοντα έργα και το περιβάλλον γενικότερα, εκτός αν προβλέπεται διαφορετικά στα τεύχη δημοπράτησης.
- 1.18 Οι δαπάνες που απορρέουν από δικαιώματα κατοχυρωμένων μεθόδων και ευρεσιτεχνιών που εφαρμόζονται κατά οποιονδήποτε τρόπο για την έντεχνη εκτέλεση των εργασιών.
- 1.19 Οι δαπάνες διαμόρφωσης προσβάσεων, προσπελάσεων και δαπέδων εργασίας στα διάφορα τμήματα του έργου, και γενικά κάθε βοηθητικής κατασκευής που θα απαιτηθεί σε οποιοδήποτε στάδιο των εργασιών, όταν δεν προβλέπεται ιδιαίτερη επιμέτρηση αυτών στα συμβατικά τεύχη, καθώς και οι δαπάνες αποξήλωσης των προσωρινών κατασκευών και περιβαλλοντικής αποκατάστασης των χώρων (προσβάσεων, προσπελάσεων, δαπέδων εργασίας κ.λπ.) εκτός εάν υπάρχει έγγραφη αποδοχή της Υπηρεσίας για την διατήρησή τους.
- 1.20 Οι δαπάνες για την προστασία και την εξασφάλιση της λειτουργίας των δικτύων Ο.Κ.Ω. που διασχίζουν εγκάρσια τα ορύγματα ή επηρεάζονται τοπικά από τις εκτελούμενες εργασίες, Την αποκλειστική ευθύνη για την πρόκληση ζημιών και φθορών στα δίκτυα αυτά θα φέρει, τόσο αστικά όσο και ποινικά και μέχρι περαίωσης των εργασιών, ο Ανάδοχος του Έργου.
- 1.21 Οι δαπάνες πρόληψης και αποκατάστασης κάθε είδους ζημιάς καθώς και οι αποζημιώσεις για κάθε είδους βλάβη ή μη συνήθη φθορά επί υφισταμένων κατασκευών κατά την εκτέλεση των εργασιών ή την διακίνηση βαρέως εξοπλισμού του Αναδόχου (π.χ. μεταφορικών μέσων μεγάλης χωρητικότητας, ερπυστριοφόρων μηχανημάτων κ.λπ.) που οφείλονται σε μη τήρηση των συμβατικών όρων, των υποδείξεων της Υπηρεσίας, των ισχυουσών διατάξεων και γενικότερα σε υπαιτιότητα του Αναδόχου.
- 1.22 Εφ' όσον δεν προβλέπεται ιδιαίτερη πληρωμή στα συμβατικά τεύχη: Οι πάσης φύσεως δαπάνες για τις εργοταξιακές οδούς που προκύπτουν από τη μεθοδολογία κατασκευής του Αναδόχου και απαιτούνται για την ασφαλή διακίνηση εξοπλισμού και υλικών κατασκευής του Έργου (μίσθωση ή εξασφάλιση δικαιωμάτων διέλευσης από ιδιωτική έκταση, κατασκευή των οδών ή βελτίωση υπαρχουσών, σήμανση, συντήρηση), καθώς και οι δαπάνες εξασφάλισης των αναγκαίων χώρων απόθεσης των πλεοναζόντων ή ακαταλλήλων προϊόντων εκσκαφών (καταβολή τιμήματος προς ιδιοκτήτες, αν απαιτείται, εξασφάλιση σχετικών αδειών, κατασκευή οδών προσπέλασης ή επέκταση ή βελτίωση υπαρχουσών) και η τελική διαμόρφωση των χώρων μετά την περαίωση των εργασιών, σύμφωνα με τους εγκεκριμένους περιβαλλοντικούς όρους.
- 1.23 Οι δαπάνες των προεργασιών στις παλιές ή νέες επιφάνειες οδοστρωμάτων για την εφαρμογή ασφαλικών επιστρώσεων επ' αυτών, όπως π.χ. σκούπισμα, καθαρισμός, δημιουργία οπών αγκύρωσης (πικούνισμα), καθώς και οι δαπάνες μεταφοράς και απόθεσης των προϊόντων που παράγονται ως αποτέλεσμα των παραπάνω εργασιών.
- 1.24 Οι δαπάνες διάνοιξης τομών ή οπών στα τοιχώματα υφισταμένων αγωγών, φρεατίων, τεχνικών έργων κ.λπ., με οποιαδήποτε μέσα, για τη σύνδεση νέων συμβαλλόντων αγωγών, εκτός αν προβλέπεται ιδιαίτερη πληρωμή προς τούτο στα τεύχη δημοπράτησης.

- 1.25 Οι δαπάνες των ειδικών μελετών, που προβλέπεται στα τεύχη δημοπράτησης να εκπονηθούν από τον Ανάδοχο χωρίς ιδιαίτερη αμοιβή, όπως μελέτες σύνθεσης σκυροδεμάτων και ασφαλομιγμάτων, μελέτες ικριωμάτων κ.λπ.
- 1.26 Οι δαπάνες έκδοσης των απαιτούμενων αδειών εκτέλεσης εργασιών από τις αρμόδιες Αρχές, την Πολεοδομία και τους Οργανισμούς Κοινής Ωφελείας, εκτός αν προβλέπεται ιδιαίτερη πληρωμή προς τούτο στα τεύχη δημοπράτησης.
- 1.27 Οι δαπάνες λήψης μέτρων για την εξασφάλιση της συνεχούς και απρόσκοπτης λειτουργίας των υπαρχόντων στην περιοχή του Έργου δικτύων (δίκτυα ύδρευσης, άρδευσης, αποχέτευσης και αποστράγγισης, τάφροι, διώρυγες, υδατορέματα κ.λπ.), τα οποία επηρεάζονται από την εκτέλεση των εργασιών, και ιδιαίτερα όταν:
- (1) τα δίκτυα είναι σχετικά ανεπαρκή και ευαίσθητα σε δυσμενή μεταχείριση,
 - (2) θα επιβαρυνθεί υπέρμετρα η λειτουργικότητα των δικτύων αν ο Ανάδοχος δεν λάβει μέτρα για να αποτρέψει την είσοδο φερτών υλών από τις χωματοουργικές, κυρίως, ή άλλες εργασίες.

Οι τιμές μονάδας του παρόντος Τιμολογίου προσαυξάνονται κατά το ποσοστό Γενικών Εξόδων (Γ.Ε.) και Οφέλους του Αναδόχου (Ο.Ε.), στο οποίο περιλαμβάνονται οι πάσης φύσεως δαπάνες οι οποίες δεν μπορούν να κατανεμηθούν σε συγκεκριμένες εργασίες αλλά αφορούν συνολικά το κόστος του έργου όπως, κρατήσεις ή υποχρεώσεις αυτού, όπως δαπάνες διοίκησης και επίβλεψης του Έργου, σήμανσης εργοταξίων, φόροι, δασμοί, ασφάλιστρα, τόκοι κεφαλαίων κίνησης, προμήθειες εγγυητικών επιστολών, έξοδα λειτουργίας γραφείων κ.λπ., τα επισφαλή έξοδα πάσης φύσεως καθώς και το προσδοκώμενο κέρδος από την εκτέλεση των εργασιών.

Το ως άνω ποσοστό Γ.Ε. & Ο.Ε., ανέρχεται σε δέκα οκτώ τοις εκατό (18%) του προϋπολογισμού των εργασιών, όπως αυτός προκύπτει βάσει των τιμών του Τιμολογίου Προσφοράς του αναδόχου, σύμφωνα με τις κείμενες διατάξεις, και διακρίνεται σε:

- (α) Σταθερά έξοδα, δηλαδή άπαξ αναλαμβανόμενα κατά τη διάρκεια της σύμβασης, τα οποία περιλαμβάνουν τις δαπάνες:
- (1) Εξασφάλισης και διαρρύθμισης εργοταξιακών χώρων, για την ανέγερση κύριων και βοηθητικών εργοταξιακών εγκαταστάσεων π.χ. γραφείων, εργαστηρίων και λοιπών εγκαταστάσεων του Αναδόχου ή άλλων, εφόσον προβλέπεται στα έγγραφα της σύμβασης.
 - (2) Ανέγερσης κύριων και βοηθητικών εργοταξιακών εγκαταστάσεων του Αναδόχου ή άλλων, εφόσον προβλέπεται στα έγγραφα της σύμβασης.
 - (3) Περίφραξης ή/και διατάξεων επιτήρησης εργοταξιακών εγκαταστάσεων και χώρων εκτέλεσης εργασιών εφόσον προβλέπεται στα έγγραφα της σύμβασης.
 - (4) Εξοπλισμού κύριων και βοηθητικών εργοταξιακών εγκαταστάσεων για τη διασφάλιση λειτουργικής ετοιμότητας, εξασφάλισης ύδρευσης, ηλεκτρικού ρεύματος, τηλεφωνικής σύνδεσης και αποχέτευσης, καθώς και λοιπών απαιτούμενων ευκολιών, σύμφωνα με τους όρους δημοπράτησης.
 - (5) Απομάκρυνσης κύριων και βοηθητικών εργοταξιακών εγκαταστάσεων μετά την περαίωση του έργου, καθώς και οι δαπάνες αποκατάστασης των χώρων κατά τρόπο αποδεκτό και σύμφωνα με τους εγκεκριμένους Περιβαλλοντικούς Όρους.
 - (6) Κινητοποίησης (εισκόμισης στο εργοτάξιο) του απαιτούμενου εξοπλισμού γενικής χρήσης (π.χ. γερανοί, οχήματα μεταφοράς προσωπικού), όπως προβλέπεται στο χρονοδιάγραμμα του έργου και αποκινητοποίησης με το πέρας του προβλεπόμενου χρόνου απασχόλησης.
 - (7) Οι δαπάνες επισκόπησης των μελετών του έργου και τυχόν συμπληρώσεις τροποποιήσεις, εφόσον δεν περιλαμβάνονται στο άμεσο κόστος.
 - (8) Οι δαπάνες συμπλήρωσης των ΣΑΥ/ΦΑΥ (Σχέδιο Ασφάλειας και Υγείας/Φάκελος Ασφάλειας και Υγείας), σύμφωνα με τις κείμενες διατάξεις.

- (9) Για φόρους.
- (10) Για εγγυητικές.
- (11) Ασφάλισης του έργου.
- (12) Προσυμβατικού σταδίου.
- (13) Διάθεσης μέσων ατομικής προστασίας.
- (14) Για επισφαλή έξοδα πάσης φύσεως (π.χ. εξεύρεσης χώρων γραφείων και λοιπών εγκαταστάσεων, χρηματοοικονομικών εξόδων, απαιτήσεως για μελέτες που μπορεί να προκύψουν κατά την πορεία των εργασιών, εκτεταμένες διαφωνίες και απαίτηση ισχυρής νομικής υποστήριξης, απαιτήσεις για μέτρα προστασίας από μη ληφθείσες υπόψη ακραίες επιτόπου συνθήκες, κλοπές μη καλυπτόμενες από ασφάλιση).

(β) Χρονικώς συντηρημένα έξοδα, δηλαδή εξαρτώμενα από τη χρονική διάρκεια της σύμβασης, τα οποία περιλαμβάνουν τις δαπάνες:

- (1) Χρήσεως - λειτουργίας των εργοταξιακών εγκαταστάσεων και ευκολιών (περιλαμβάνει τη χρήση των εγκαταστάσεων και χώρων καθαρών σύμφωνα με τις προβλέψεις των εγκεκριμένων Περιβαλλοντικών Όρων)
- (2) Προσωπικού γενικής επιστάσεως και διοίκησης του Αναδόχου και υπό την προϋπόθεση μόνιμης και αποκλειστικής απασχόλησης στο έργο (σε περίπτωση μη μόνιμης και αποκλειστικής απασχόλησης θα λαμβάνεται υπόψη ο χρόνος απασχόλησης και η διαθεσιμότητα στο έργο). Ανηγγόμενες περιλαμβάνονται και οι δαπάνες για προβλεπόμενες νόμιμες αποζημιώσεις. Το επιστημονικό προσωπικό και οι επιστάτες, με εξειδικευμένο αντικείμενο (π.χ. χωματοουργικά, τεχνικά, ασφαλτικά) δεν περιλαμβάνονται.
- (3) Νομικής υποστήριξης
- (4) Εξωτερικών τεχνικών συμβούλων με ad hoc μετάκληση
- (5) Για την εκτέλεση των καθηκόντων της παραπάνω κατηγορίας προσωπικού π.χ. χρήση αυτοκινήτων
- (6) Λειτουργίας μηχανημάτων γενικής χρήσης π.χ. γερανοί, οχήματα μεταφοράς προσωπικού
- (7) Μετρήσεων γενικών δεικτών και παραμέτρων που προβλέπονται στους εγκεκριμένους περιβαλλοντικούς όρους και λήψη μέτρων για συμμόρφωση προς αυτούς
- (8) Συντήρησης του έργου για τον προβλεπόμενο χρόνο
- (9) Τόκοι κεφαλαίων κίνησης και γενικότερα χρηματοοικονομικό κόστος
- (10) Το αναλογούν, σε σχέση με τη συμμετοχή του στον κύκλο εργασιών της επιχείρησης, κόστος έδρας επιχείρησης ή/και λειτουργίας κοινοπραξίας

Ο Φόρος Προστιθέμενης Αξίας (Φ.Π.Α) επί των λογαριασμών του Αναδόχου βαρύνει τον Κύριο του Έργου.

Εάν προκύψει ανάγκη εκτέλεσης εργασιών που παρουσιάζουν διαφορετικά χαρακτηριστικά έναντι παρεμφερών προς αυτές εργασιών που περιλαμβάνονται στο παρόν Τιμολόγιο, αποδεκτά όμως σύμφωνα με τους όρους δημοπράτησης, ή εργασιών που επιμετρώνται διαφορετικά, οι εργασίες αυτές είναι δυνατόν να αναχθούν σε άρθρα του παρόντος Τιμολογίου με αναγωγή των μεγεθών τους σύμφωνα με το ακόλουθο παράδειγμα:

- (1) Διάτρητοι σωλήνες στραγγιστηρίων, αγωγοί αποχέτευσης ομβρίων και ακαθάρτων από σκυρόδεμα, PVC κ.λπ.

Για ονομαστική διάμετρο D_N χρησιμοποιούμενου σωλήνα διαφορετική από τις αναφερόμενες στα υποάρθρα των αντιστοιχών άρθρων του παρόντος Τιμολογίου και για

αντίστοιχο υλικό κατασκευής, κατηγορία αντοχής και μέθοδο προστασίας, θα γίνεται αναγωγή του μήκους του χρησιμοποιούμενου σωλήνα σε μήκος σωλήνα της αμέσως μικρότερης στο παρόν Τιμολόγιο ονομαστικής διαμέτρου, με βάση το λόγο:

$$D_N / D_M$$

όπου D_N : Ονομαστική διάμετρος του χρησιμοποιούμενου σωλήνα

D_M : Η αμέσως μικρότερη διάμετρος σωλήνα που περιλαμβάνεται στο παρόν Τιμολόγιο.

Αν δεν υπάρχει μικρότερη διάμετρος ως D_M θα χρησιμοποιείται η αμέσως μεγαλύτερη υπάρχουσα διάμετρος.

(2) Μόρφωση αρμών με προκατασκευασμένες πλάκες τύπου FLEXCELL ή αναλόγου

Για πάχος D_N χρησιμοποιούμενης πλάκας μεγαλύτερο από το πάχος της συμβατικής πλάκας του παρόντος τιμολογίου (12 mm), θα γίνεται αναγωγή της επιφάνειας της χρησιμοποιούμενης πλάκας σε επιφάνεια συμβατικής πλάκας πάχους 12 mm, με βάση το λόγο:

$$D_N / 12$$

όπου D_N : Το πάχος της χρησιμοποιούμενης πλάκας σε mm.

(3) Στεγάνωση αρμών με ταινίες τύπου HYDROFOIL PVC

Για πλάτος B_N χρησιμοποιούμενης ταινίας μεγαλύτερο από το πλάτος της συμβατικής ταινίας του παρόντος Τιμολογίου (240 mm), θα γίνεται αναγωγή του μήκους της χρησιμοποιούμενης ταινίας σε μήκος συμβατικής ταινίας πλάτους 240 mm, με βάση το λόγο:

$$B_N / 240$$

όπου B_N : Το πλάτος της χρησιμοποιούμενης ταινίας σε mm

Παραμερής πρακτική μπορεί να έχει εφαρμογή και σε άλλες περιπτώσεις άρθρων του παρόντος Τιμολογίου.

Όπου στα επιμέρους άρθρα υπάρχει αναφορά σε ΕΤΕΠ των οποίων έχει αρθεί με απόφαση η υποχρεωτική εφαρμογή, η σχετική αναφορά μπορεί να αντιστοιχίζεται με αναφορά σε ΠΕΤΕΠ ή άλλο πρότυπο που θα περιλαμβάνεται σε σχετικό πίνακα στους γενικούς όρους του παρόντος.

Όπου στα επιμέρους άρθρα υπάρχει ΕΤΕΠ και ισχύει εφαρμόζεται ρητά.

Οι τιμές μονάδος του παρόντος Τιμολογίου που φέρουν την σήμανση [*] παραπλεύρως της αναγραφόμενης τιμής σε ΕΥΡΩ δεν συμπεριλαμβάνουν την δαπάνη της καθαρής μεταφοράς των, κατά περίπτωση, υλικών ή προϊόντων.

Η Δημοπρατούσα Αρχή θα προσθέτει στις τιμές αυτές την δαπάνη του μεταφορικού έργου, με βάση τα στοιχεία της μελέτης και τις συνθήκες εκτέλεσης του έργου.

Για τον προσδιορισμό της ως άνω δαπάνης του μεταφορικού έργου καθορίζονται οι ακόλουθες τιμές μονάδας σε €/m³.km

Σε αστικές περιοχές	
- απόσταση < 5 km	0,28
- απόσταση ≥ 5 km	0,21
Εκτός πόλεως	
· οδοί καλής βατότητας	
- απόσταση < 5 km	0,20
- απόσταση ≥ 5 km	0,19
· οδοί κακής βατότητας	
- απόσταση < 5 km	0,25
- απόσταση ≥ 5 km	0,21
· εργοταξιακές οδοί	
- απόσταση < 3 km	0,22
- απόσταση ≥ 3 km	0,20
Πρόσθετη τιμή για παρατεταμένη αναμονή φορτοεκφόρτωσης (ασφαλτικά, εκσκαφές θεμελίων και χανδάκων, μικρής κλίμακας εκσκαφές)	0,03

Οι τιμές αυτές έχουν εφαρμογή στον προσδιορισμό της τιμής του αστερίσκου [*] των άρθρων του παρόντος τιμολογίου των οποίων οι εργασίες επιμετρώνται σε κυβικά μέτρα (m³), κατά τον τρόπο που καθορίζεται σε έκαστο άρθρο.

Σε καμία περίπτωση δεν εφαρμόζεται συντελεστής επιπλήσματος ή οποιαδήποτε άλλη προσαύξηση και ο υπολογισμός γίνεται με βάση τα επιμετρούμενα m³ κάθε εργασίας, όπως καθορίζεται στο αντίστοιχο άρθρο.

Η δαπάνη του μεταφορικού έργου, όπως προσδιορίζεται στο παρόν τιμολόγιο (NET ΟΔΟ), προστίθεται στην τιμή βάσεως των άρθρων που επισημαίνονται με [*], και αναθεωρείται με βάση τον εκάστοτε καθοριζόμενο κωδικό αναθεώρησης (δεν προβλέπεται άλλη, ιδιαίτερη αναθεώρηση του μεταφορικού έργου).

ΟΜΑΔΑ Β: ΤΕΧΝΙΚΑ ΕΡΓΑ

Άρθρο Β-29: ΚΑΤΑΣΚΕΥΕΣ ΑΠΟ ΣΚΥΡΟΔΕΜΑ

Κατασκευές τεχνικών έργων κάθε είδους και οποιοδήποτε ανοίγματος και ύψους από σκυρόδεμα που παρασκευάζεται σε μόνιμο ή εργοταξιακό συγκρότημα παραγωγής, με θραυστά αδρανή λατομείου κατάλληλης κοκκομέτρησης και διαστάσεων μέγιστου κόκκου, τσιμέντο κατάλληλης κατηγορίας, αντοχής και ποσότητας, ως και τα τυχόν αναγκαία ρευστοποιητικά, υπερρευστοποιητικά, αερακτικά, σταθεροποιητικά κλπ. πρόσμικτα.

Στις τιμές μονάδας των κατασκευών από σκυρόδεμα περιλαμβάνονται:

- η προμήθεια και μεταφορά από οποιαδήποτε απόσταση, των πάσης φύσεως υλικών παρασκευής εργοταξιακού σκυροδέματος, η προμήθεια και μεταφορά στην εκάστοτε θέση σκυροδέτησης ετοιμού σκυροδέματος,
- η προσκόμιση, τοποθέτηση, χρήση και απομάκρυνση μετά το τέλος των εργασιών των πάσης φύσεως απαιτούμενων ικριωμάτων, ξυλοτύπων ή σιδηροτύπων (επιπέδων, καμπύλων ή στρεβλών επιφανειών), καθώς και ειδικών συστημάτων και εξοπλισμού που απαιτούνται κατά περίπτωση (συστήματα προκατασκευής, προώθησης, προβολο-δόμησης, αναρριχόμενοι σιδηρότυποι κλπ),
- τα πάσης φύσεως μηχανήματα και εξοπλισμός και μέσα για την παραγωγή, μεταφορά, άντληση, ανύψωση, καταβίβαση, ανάμειξη, δόνηση κλπ. τοθ σκυροδέματος
- η διαμόρφωση των ικριωμάτων, των ξυλοτύπων, των φορέων για προώθηση και προβολοδόμηση καθώς
- η μερική ή ολική απώλεια των σωμάτων διαμόρφωσης κιβωτιομόρφων, κυλινδρικών ή άλλης μορφής κενών,
- η επεξεργασία των κατασκευαστικών αρμών.
- η συντήρηση του σκυροδέματος με οποιοδήποτε μέσο (λινάτσες, χημικά υγρά κ.λ.π.) μέχρι τη σκλήρυνσή του,

Επίσης περιλαμβάνονται, ανηγμένες στις τιμές μονάδας:

- οι δαπάνες των αναγκαίων μελετών σύνθεσης σκυροδέματος,
- οι δαπάνες των μελετών της κατασκευαστικής μεθόδου, των βοηθητικών εγκαταστάσεων και των πάσης φύσεως ικριωμάτων (πλην των μελετών που αφορούν στις μεθόδους προβολοδόμησης, προώθησης και προωθούμενων αυτοφερομένων δοκών),
- η δαπάνη δειγματοληψιών, ελέγχων, δοκιμών και μετρήσεων,
- οι δαπάνες δημιουργίας ανοιγμάτων στα ικριώματα κατά τη σκυροδέτηση φορέα γεφυρών διαστάσεων 4,50 x 10,00 m ανά κλάδο για τη διέλευση της κυκλοφορίας
- η πρόσδοση στο χρησιμοποιούμενο σκυρόδεμα, εκτός από τη θλιπτική αντοχή, χαρακτηριστικών που εξασφαλίζουν τον προβλεπόμενο από την μελέτη τύπο του επιφανειακού τελειώματος, βάσει του οποίου θα γίνεται η αποδοχή ή η απόρριψη της κατασκευής, που εκτελέσθηκε (προσαρμογή κοκκομετρικής διαβάθμισης αδρανών, προσθήκη καταλλήλων προσμίκτων κλπ).

Η επιμέτρηση του σκυροδέματος θα γίνεται για κάθε κατηγορία κατασκευών σε πραγματικούς όγκους, σύμφωνα με τη μελέτη, μη αφαιρούμενων των οπλισμών, των σωλήνων προεντάσεως (σε περίπτωση προεντεταμένου σκυροδέματος) ή των κενών διέλευσης αγωγών, των γραμμικών σκοτιών διατομής μέχρι 10 cm² και των επιφανειακών εσοχών βάθους μέχρι 5 cm, αφαιρούμενων όμως των κενών που διαμορφώνονται με σκοπό τη μείωση του όγκου του σκυροδέματος.

Η επιμέτρηση του σκυροδέματος που διαστρώνεται χωρίς τη χρήση ξυλοτύπων, θα γίνεται με βάση τις διαστάσεις των σχεδίων της μελέτης, χωρίς να επιμετρώνται ο τυχόν επιπλέον όγκος που διαστρώθηκε λόγω έλλειψης ξυλοτύπων.

Όπου στα άρθρα του σκυροδέματος αναφέρεται το ύψος από το έδαφος, νοείται το ύψος του κάτω πέλματος του φορέα από τη φυσική επιφάνεια του εδάφους και όχι την τυχόν διαμορφούμενη μετά από εκσκαφή.

Οι τιμές των κατασκευών από σκυρόδεμα του παρόντος Τιμολογίου είναι γενικής εφαρμογής και δεν εξαρτώνται από το μέγεθος αυτών, την ολοκλήρωσή τους σε μία ή περισσότερες φάσεις (τμηματική εκτέλεση) ή τυχόν τοπικούς περιορισμούς και δυσχέρειες (εξασφάλιση της κυκλοφορίας κατά την διάρκεια της κατασκευής, στενότητα χώρου, προστασία γειτονικών κατασκευών, δυσχέρειες προσέγγισης του σκυροδέματος, σκυροδέτηση υπό ακραίες καιρικές συνθήκες κλπ).

Οι εργασίες θα εκτελούνται σύμφωνα με τις ακόλουθες ΕΤΕΠ, στο μέτρο που εκάστη αφορά τον κάθε τύπο κατασκευής:

- 01-01-01-00: Παραγωγή και μεταφορά σκυροδέματος
- 01-01-02-00: Διάστρωση και συμπίκνωση σκυροδέματος
- 01-01-03-00: Συντήρηση σκυροδέματος
- 01-01-04-00: Εργοταξιακά συγκροτήματα παραγωγής σκυροδέματος
- 01-01-05-00: Δομητική συμπίκνωση σκυροδέματος
- 01-01-07-00: Σκυροδετήσεις ογκωδών κατασκευών
- 01-03-00-00: Ικρίσματα
- 01-04-00-00: Καλούπια κατασκευών από σκυρόδεμα (τύποι)
- 01-05-00-00: Διαμόρφωση τελικών επιφανειών σε έγχυτο σκυρόδεμα χωρίς χρήση επιχρισμάτων

Τιμή ανά κυβικό μέτρο (m³) έτοιμης κατασκευής από σκυρόδεμα

Άρθρο Β-29.2 ΚΑΤΑΣΚΕΥΕΣ ΑΠΟ ΣΚΥΡΟΔΕΜΑ ΚΑΤΗΓΟΡΙΑΣ C12/15

Άρθρο Β-29.2.2 Κοιτοστρώσεις, περιβλήματα αγωγών, εξομαλυντικές στρώσεις κλπ από σκυρόδεμα C12/15
(Αναθεωρείται με το άρθρο ΟΔΟ-2531)

Κοιτοστρώσεις τεχνικών έργων, εξομαλυντικές στρώσεις, στρώσεις μόρφωσης κλίσεων, περιβλήματα και βάσεις έδρασης σωληνωτών οχετών και αγωγών (τσιμεντοσωληνών αποχέτευσης, ινοτσιμεντοσωληνών, σιδηροσωληνών κάθε είδους κλπ), στρώσεις φθοράς στο εσωτερικό οχετών, επένδυση κοίτης ρεμάτων κλπ. με χρήση σκυροδέματος C12/15

Τιμή ανά κυβικό μέτρο (m³) έτοιμης κατασκευής από σκυρόδεμα

ΕΥΡΩ Ολογράφως: ΟΓΔΟΝΤΑ ΕΝΝΕΑ ΚΑΙ ΟΓΔΟΝΤΑ ΛΕΠΤΑ
Αριθμητικά : 89,80

Άρθρο Β-29.3 ΚΑΤΑΣΚΕΥΕΣ ΑΠΟ ΣΚΥΡΟΔΕΜΑ ΚΑΤΗΓΟΡΙΑΣ C16/20

Άρθρο Β-29.3.2 Κατασκευή τοίχων, πεζοδρομίων γεφυρών, επένδυσης πασσαλοστοιχιών κ.λ.π. από σκυρόδεμα C16/20
(Αναθεωρείται με το άρθρο ΟΔΟ-2532)

Κατασκευή οπλισμένων τοίχων (θεμέλια και ανωδομή), πεζοδρομίων γεφυρών, επένδυσης πασσαλοστοιχιών κ.λ.π. από σκυρόδεμα κατηγορίας C16/20

Τιμή ανά κυβικό μέτρο (m³) έτοιμης κατασκευής από σκυρόδεμα

ΕΥΡΩ Ολογράφως: ΕΚΑΤΟΝ ΤΕΣΣΕΡΑ
Αριθμητικά: 104,00

Άρθρο Β-29.5.7 Προεντεταμένες πλάκες και πλακοδοκοί από σκυρόδεμα C30/37

Κατασκευή προεντεταμένων φορέων γεφυρών οποιοσδήποτε ανοίγματος, μορφής πλάκας πλήρους, πλάκας με διάκενα ορθογωνικής ή κυκλικής διατομής, πλακοδοκού κλπ, προκατασκευασμένων ή χυτών επί τόπου.

Η κατασκευή διακρίνεται, με βάση την απόσταση του κάτω πέλματος του φορέα από την επιφάνεια του εδάφους, ως εξής:

Άρθρο Β-29.5.7.2 Σε ύψος από το έδαφος $7,00 < H < 15$ m
(Αναθεωρείται με το άρθρο ΟΔΟ-2566)

Τιμή ανά κυβικό μέτρο (m³) έτοιμης κατασκευής από σκυρόδεμα

ΕΥΡΩ Ολογράφως: ΕΚΑΤΟΝ ΕΝΕΝΗΝΤΑ ΕΞΙ
Αριθμητικά : 196,00

ΣΧΕΤ. 1 Άρθρο Β-93 ΑΝΑΚΑΤΑΣΚΕΥΗ ΑΡΜΩΝ ΔΙΑΣΤΟΛΗΣ ΚΑΤΑΣΤΡΩΜΑΤΟΣ ΓΕΦΥΡΑΣ (Αναθεωρείται με το άρθρο ΟΔΟ 2651)

Σύστημα αρθρωτού αρμού τύπου Modular

Η εργασία αφορά στην προεργασία επί τόπου, την προμήθεια, την μεταφορά και την εγκατάσταση ενός συστήματος αρμού από μεταλλικά δομοστοιχεία με λωρίδες σφράγισης (modular joint) με τις λεπτομέρειες που παρουσιάζονται στα σχέδια, μήκους 8,00 μ.

Παρέχεται ένα σύστημα αρμού συστολοδιαστολής με δυνατότητα συνολικής μετακίνησης 240mm (+- 120mm), τύπου LW240 (του κατασκευαστικού οίκου ALGA) από προκατασκευασμένα μεταλλικά δομοστοιχεία το οποίο έχει τη δυνατότητα να παραλαμβάνει τις μετακινήσεις της κατασκευής, ένα και συνεχές σε όλο το μήκος του αρμού από μεταλλικά δομοστοιχεία (μονολιθική εφαρμογή), το οποίο να έχει σχεδιαστεί κατά την Ευρωπαϊκή προδιαγραφή ETAG 032 (Guideline for European Technical Approval of Expansion Joints for Road Bridges)
Ο κατασκευαστής του αρμού θα έχει έγκριση συστήματος ποιότητας κατά ISO 9001.

Το σύστημα των αρμών θα σχεδιαστεί για φορτία σύμφωνα με τις προδιαγραφές για τις γέφυρες εθνικών οδών, τελευταίας έκδοσης ή όπως απαιτείται από ειδικές τεχνικές προδιαγραφές.

Ο σχεδιασμός του συστήματος του αρμού αποτελείται από ένα ενιαίο προσχηματισμένο φύλλο ελαστομερούς για τη στεγάνωση του αρμού, μηχανικά στηριζόμενο στη θέση του μεταξύ του μεταλλικού άκρου και των διαχωριστικών δοκών.

Κάθε ελαστομερές στεγανωτικό στοιχείο θα είναι συνεχές και θα περιορίζεται ως προς την μέγιστη μετακίνηση ανά στοιχείο, εκτός αν απαιτείται διαφορετικά.

Σε κάθε κεντρική δοκό, κατεργασμένη, μορφωμένη ή εξελασμένη είναι συνδεδεμένη μία ανεξάρτητη ράβδος για τη στήριξή της.

Οι ράβδοι στήριξης περιλαμβάνονται μέσα στο κουτί στήριξης, και συνδέονται με τις κεντρικές δοκούς ανά 1.4 μέτρα.

Αυτές οι ράβδοι στήριξης αναρτώνται πάνω από το άνοιγμα του αρμού και ολισθαίνουν πάνω σε ελαστομεταλλικά εφέδρανα ολίσθησης.

Σε κάθε ράβδο στήριξης περιλαμβάνεται πείρος συγκράτησης (stop pin) στο ένα άκρο ο οποίος συγκρατεί την μετατόπιση της ράβδου στην μία πλευρά και επιτρέπει την ελεύθερη μετακίνηση στην άλλη για διευκόλυνση παραλαβής της παραμόρφωσης του αρμού.

Το σύστημα του αρμού παρέχει έλεγχο για την εξίσου απόσταση των ελαστομερών στοιχείων. Το σύστημα ελέγχου εξίσωσης αναπτύσσει τη μέγιστη δύναμη συμπίεσής του όταν ο αρμός είναι στο μέγιστο άνοιγμα. Επιπλέον, περιλαμβάνονται διατάξεις επαναφοράς των δοκών (centering devices) για την διατήρηση του διακένου μεταξύ των δοκών και την ομοιόμορφη παραμόρφωση των διατάξεων του αρμού.

Ο ανάδοχος θα εφοδιαστεί με πιστοποιητικό του κατασκευαστή ότι τα προτεινόμενα υλικά είναι προελεγμένα και καλύπτονται οι απαιτήσεις όπως αναφέρονται στην προδιαγραφή.

Εξέλαση μετάλλου και σχήματα

Το χρησιμοποιούμενο υλικό για την παραγωγή σχήματος διατομής κατάλληλης για την μηχανική αγκύρωση του στεγανωτικού ελαστομερούς θα συμμορφώνεται με τις ιδιότητες του EN 10025 - S355J2 με υψηλή αντιδιαβρωτική προστασία (category "High"), σύμφωνα με το πρότυπο DIN EN ISO 12944-5 (tables A1-A6) , κατηγορίας (corrosivity category): C5M, ανθεκτικότητας (expected durability): H (high). Το προφίλ θα είναι σε θέση να παραλαμβάνει διάφορες οριζόντιες μετακινήσεις και φορτία λειτουργίας.

Η ακραία δοκός, η οποία συγκρατεί το στεγανωτικό ελαστομερές, βρίσκεται στο εξωτερικό πλαίσιο της διάταξης του αρμού, αποτελείται από ένα μεταλλικό μονολιθικό τμήμα, διαμορφωμένο μηχανικά ή με εξέλαση, με την κοιλότητα συγκράτησης του ελαστομερούς. Επιμέρους στοιχεία συγκολλημένα ή με πτυχώσεις για την επίτευξη του σχήματος της κοιλότητας δεν επιτρέπονται.

Οι κεντρικές δοκοί οι οποίες είναι συνδεδεμένες με τις δοκούς στήριξης, αποτελούνται από ένα μεταλλικό μονολιθικό τμήμα, διαμορφωμένο μηχανικά ή με εξέλαση, με την κοιλότητα συγκράτησης του ελαστομερούς. Επιμέρους στοιχεία συγκολλημένα ή με πτυχώσεις για την επίτευξη του σχήματος της κοιλότητας δεν επιτρέπονται.

Μεταξύ των δοκών περιλαμβάνονται διατάξεις επαναφοράς (centering devices) οι οποίες αποτελούνται από ράβδο ανοξείδωτου χάλυβα ποιότητας X2CrNiMo17-12-2 και περίβλημα προστασίας από ελαστομερές. Τα παρελκόμενα μεταλλικά μέρη του συστήματος επαναφοράς είναι ποιότητας χάλυβα S355J2 και διαθέτουν υψηλή αντιδιαβρωτική προστασία (category "High"), σύμφωνα με το πρότυπο **DIN EN ISO 12944-5** (tables A1-A6) , κατηγορίας (corrosivity category): C5M, ανθεκτικότητας (expected durability): H (high).

Οι κεντρικές δοκοί θα δύναται να παραλάβουν βάρος κατ'ελάχιστο 30 kg/m. Σε δοκούς που μπορούν να παραλάβουν μεγαλύτερο βάρος ανά μέτρο, δύναται να επιτραπεί η αύξηση της απόστασης μεταξύ των ράβδων στήριξης.

Οι ράβδοι στήριξης θα αποτελούνται από ανοξείδωτο χάλυβα ποιότητας X5CrNi18-10. Τα παρελκόμενα μεταλλικά μέρη των ράβδων στήριξης θα είναι ποιότητας χάλυβα S355J2 και θα διαθέτουν υψηλή αντιδιαβρωτική προστασία (category "High"), σύμφωνα με το πρότυπο DIN EN ISO 12944-5 (tables A1-A6) , κατηγορίας (corrosivity category): C5M, ανθεκτικότητας (expected durability): H (high).

Σε κάθε ράβδο στήριξης **θα περιλαμβάνεται πείρος συγκράτησης** (stop pin) ποιότητας S355J2 σύμφωνα με τις απαιτήσεις του EN 10025, στο ένα άκρο ο οποίος θα συγκρατεί την μετατόπιση της ράβδου στην μία πλευρά και θα επιτρέπει την ελεύθερη μετακίνηση στην άλλη για διευκόλυνση παραλαβής της παραμόρφωσης του αρμού.

Όλες οι συνδέσεις συναρμογής των οριζόντιων και ακραίων δοκών θα είναι πλήρους συγκολλήσεως. Όλες οι συνδέσεις των κεντρικών δοκών με τις ράβδους στήριξης θα είναι πλήρους συγκολλήσεως.

Αγκύρωση

Παρέχονται αγκύρια ή σπείρες για το σκυρόδεμα συγκολλημένες εργοστασιακά στα μεταλλικά προφίλ σύμφωνα με τις λεπτομέρειες των σχεδίων του κατασκευαστή για την τοποθέτηση με επιτόπου σκυροδέτηση. Το υλικό θα καλύψει τις απαιτήσεις του EN 10025 με μέγιστη απόσταση μεταξύ των αγκυρίων 250 mm, εκτός αν άλλως αναφέρεται στις απαιτήσεις του έργου. Μπορεί να παρέχεται και εναλλακτικός τρόπος αγκύρωσης από τον κατασκευαστή, αν υπάρχουν ειδικές συνθήκες που αναφέρονται στα συμβατικά τεύχη.

Εφέδρανα συστήματος αρμού

Οι ράβδοι στήριξης στηρίζονται πάνω από το άνοιγμα του αρμού με τη χρήση ελαστομεταλλικών εφεδράνων ολίσθησης αποτελούμενα από μεταλλικές πλάκες ποιότητας S275JR, εσωτερικά βουλκανισμένες σε ελαστομερές. Τα άνω και κάτω εφέδρανα τοποθετούνται σε σταθερή και συγκεκριμένη θέση μέσα στο κυτίο σύμφωνα με τις υποδείξεις του σχεδίου του κατασκευαστή.

Ανοξείδωτα μέρη

Οι ράβδοι στήριξης περιλαμβάνουν στην άνω και κάτω επιφάνειά τους φύλλα ανοξείδωτου χάλυβα σύμφωνα με το EN 10088.

Ελαστομερές στεγάνωσης

Ο σχεδιασμός του ελαστομερούς στεγάνωσης περιλαμβάνει μία στεγανωτική λωρίδα η οποία παραλαμβάνει τις μετακινήσεις που ορίζονται στα συμβατικά τεύχη. Το υλικό θα είναι εύκαμπτο, από μη-οπλισμένο εξελασμένο ελαστικό τύπου EPDM (ethylene propylene diene monomer rubber). Όλα τα ελαστομερή στοιχεία περιλαμβάνουν ειδικά διαμορφωμένα προεξοχή στα δύο άκρα της διατομής, η οποία μηχανικά εφαρμόζει στην διαμορφωμένη κοιλότητα των μεταλλικών δοκών, ώστε να εξασφαλίζεται η υδατοστεγανότητα και η κατάλληλη λειτουργία του αρμού. Το ελαστομερές στεγάνωσης θα παρέχεται και τοποθετείται μονοκόμματο σε όλο το μήκος του αρμού.

Εξαρτήματα κυτίου στήριξης

Όλες μεταλλικές πλάκες για την κατασκευή του κυτίου στήριξης, σύνδεσμοι ή καπάκια πρέπει να είναι ποιότητας S355J2 σύμφωνα με το EN10025. Όλες οι μεταλλικές πλάκες που χρησιμοποιούνται για το κυτίο στήριξης πρέπει να έχουν συνεχή κόλληση σε όλο το μήκος των ενώσεων. Καλαφάτισμα δεν επιτρέπεται.

Η αντικατάσταση του αρμού διαστολής του καταστρώματος γέφυρας, στη θέση του συγκεκριμένου μεσοβάθρου, σύμφωνα με τις Τεχνικές Προδιαγραφές που προβλέπονται και από τα λοιπά τεύχη τη Μελέτης και συγκεκριμένα:

- α. Επιμελής αφαίρεση υπαρχόντων αρμοκαλύπτρων με αποκοπή των βλήτρων στερέωσης με τροχό για αποφυγή τοπικών φθορών στο σκυρόδεμα των παρειών του αρμού.
- β. Πλήρης καθαρισμός του διάκενου του αρμού από φερτά υλικά ή ασφαλτικά σφραγιστικά υλικά που έχουν τοποθετηθεί κατά το παρελθόν με χρήση εργαλείων χειρός, πεπιεσμένου αέρα διαλυτών ή/και φλογίστρου.
- γ. Τοποθέτηση νέου αρμοκαλύπτρου, όπως περιγράφηκε παραπάνω, με εύρος μετακίνησης $D_k = 25\text{mm}$. Σε περίπτωση τοποθέτησης αρμού με διαφορετικό εύρος μετακίνησης το προς Επιμέτρηση μήκος του ανακατασκευαζόμενου αρμού θα επιμετράται με βάση την σχέση:
$$L_{\text{ισοδ.}} = L * D_k / 25.$$
- δ. Πλήρης ευθυγράμμισή του με την νέα τελική στάθμη των ασφαλικών του φορέα και πάκτωσή του με εποξειδικό κονίαμα και βλήτρα, σύμφωνα με τις οδηγίες του κατασκευαστού του αρμού

Η διάταξη θα τοποθετηθεί με ακρίβεια και θα στηριχθεί με ασφάλεια στο σωστό υψόμετρο και στο σωστό άνοιγμα του αρμού όπως φαίνεται στις όψεις των κατασκευαστικών σχεδίων.

Οι οδηγίες του κατασκευαστή για την κατάλληλη εγκατάσταση του συστήματος του αρμού θα εισαχθούν στα κατασκευαστικά σχέδια. Το σύστημα του αρμού θα εγκατασταθεί σύμφωνα τις ακριβείς γραπτές οδηγίες του κατασκευαστή και την επίβλεψη του καταρτισμένου αντιπροσώπου εφόσον αυτό καθίσταται αναγκαίο, με την εξολοκλήρου ευθύνη του Αναδόχου.

Ο Ανάδοχος έχει την ευθύνη ώστε:

- Ο κατασκευαστής του συστήματος των αρμών να προετοιμάσει από το εργοστάσιο τις θέσεις που θα γίνουν επιτόπου συγκολλήσεις για όλες τις φάσεις κατασκευής. Ο σχεδιασμός μίας πλάκας σύνδεσης για την ευθυγράμμιση των κεντρικών δοκών είναι απαραίτητος
- Ο κατασκευαστής θα προετοιμάσει στο εργοστάσιο όλες τις συγκολλήσεις που θα γίνουν επιτόπου στις ακραίες και μεσαίες δοκούς. Οι πλάκες σύνδεσης θα είναι προσαρμοσμένες από το εργοστάσιο σε όσα σημεία απαιτείται για τη σύνδεση των κεντρικών δοκών.

Γενικές Οδηγίες Τοποθέτησης συστήματος αρμού συστολο-διαστολής

- Κατασκευή της επιφάνειας έδρασης του αρμού. Το άνοιγμα του καταστρώματος κάτω από τον αρμό δεν μπορεί να είναι μεγαλύτερο από αυτό που προβλέπεται στα σχέδια, ώστε να εξασφαλίζεται η από κάτω πλήρη έδραση του κουτιού στήριξης.
- Ανάρτηση και τοποθέτηση του αρμού στην επιφάνεια έδρασης. Ενώ ο αρμός είναι ανητημένος τοποθετείται μία διάταξη για τον έλεγχο της κλίσης και του υψομέτρου ως προς την άσφαλο. Αποσύρεται η διάταξη ανύψωσης και χαλαρώνονται τα παξιμάδια από τα πλαίσια μεταφοράς.
- Έλεγχος του αρμού για την ευθυγραμμία του στη στέψη και στο ρείθρο του πεζοδρομίου (όπως προβλέπεται).
- Τοποθέτηση του μη συρρικνούμενου υψηλής αντοχής κονιάματος κάτω από τον το κουτί στήριξης του αρμού ώστε να πληρωθεί το διάκενο μεταξύ του κουτιού και τις κατασκευής.
- Πριν την τοποθέτηση του σκυροδέματος, όλες οι προεντεταμένες διατάξεις θα αποσυρθούν. Διατάξεις στην πάνω πλευρά του αρμού ίσως μπορούν να παραμείνουν εφόσον δεν εμποδίζουν τη σκυροδέτηση ή την λειτουργία του αρμού.
- Σε αυτό το σημείο ο Ανάδοχος έχει τοποθετήσει όλο το καλούπι για τη σκυροδέτηση.
- Η σκυροδέτηση θα γίνει σύμφωνα με τις προδιαγραφές για τεχνικά έργα γεφυροποιίας και τις προβλεπόμενες Διεθνείς Προδιαγραφές και ΕΤΕΠ.
- Μετά την ολοκλήρωση των εργασιών σκυροδέτησης, χαλαρώνονται τα περικόχλια από τα πλαίσια μεταφοράς. Ο Ανάδοχος θα καθορίσει πότε θα αποσυρθεί η διάταξη για την επιπεδότητα του αρμού.
- Ο Ανάδοχος θα αποσύρει όλες τις προσωρινές διατάξεις πάνω από τον αρμό και θα επισκευάσει τυχόν καταστροφές του γαλβανίσματος ή της βαφής.

Οι εργασίες θα εκτελούνται σύμφωνα με τις ΕΤΕΠ, στο μέτρο που εκάστη αφορά τον κάθε τύπο κατασκευής:

Τιμή πλήρως αποπερατωμένης εργασίας αντικατάστασης συστήματος αρμού διαστολής ως άνω (κατ' αποκοπήν)

ΕΥΡΩ Ολογράφως: ΟΓΔΟΝΤΑ – ΟΚΤΩ ΧΙΛΙΑΔΕΣ
Αριθμητικά : 88.000 ,00

Άρθρο Β-95 ΑΠΟΚΑΤΑΣΤΑΣΗ ΕΠΙΦΑΝΕΙΩΝ ΣΚΥΡΟΔΕΜΑΤΟΣ ΠΟΥ ΕΧΟΥΝ ΥΠΟΣΤΕΙ ΦΘΟΡΕΣ ΛΟΓΩ ΔΙΑΒΡΩΣΗΣ ΟΠΛΙΣΜΟΥ ΑΠΟ ΤΗΝ ΔΡΑΣΗ ΧΛΩΡΙΟΝΤΩΝ ΚΑΙ ΤΗΝ ΕΝΑΝΘΡΑΚΩΣΗ ΤΟΥ ΣΚΥΡΟΔΕΜΑΤΟΣ ΜΕ ΕΦΑΡΜΟΓΗ ΑΝΑΣΤΟΛΕΩΝ ΔΙΑΒΡΩΣΗΣ ΚΑΙ ΕΠΙΣΚΕΥΑΣΤΙΚΩΝ ΚΟΝΙΑΜΑΤΩΝ
(Αναθεωρείται με το άρθρο ΟΔΟ 2412)

Στην τιμή μονάδος προβλέπονται οι ακόλουθες εργασίες:

- Επιμελής καθαρισμός της επιφάνειας του σκυροδέματος από όλα τα σαθρά τεμάχια (ιδιαίτερα στην περιοχή των αρθρώσεων Gerber).
- Εφαρμογή αναστολέων διάβρωσης για την αντιμετώπιση της διάβρωσης του οπλισμού που οφείλεται στην εισχώρηση χλωριόντων και την ενανθράκωση του σκυροδέματος.
- Αποκατάσταση της διατομής με εφαρμογή επισκευαστικών κονιαμάτων.

Η πορεία εκτέλεσης των εργασιών αποκατάστασης έχει ως εξής:

- Επιμελής καθαρισμός των επιφανειών των διαμήκων και εγκάρσιων δοκών με υδροβολή υψηλής πίεσης για την αφαίρεση όλων των σαθρών σκυροδεμάτων (αποτελέσματα διόγκωσης, αποφλοίωσης, απολέπισης, αποκόλλησης κλπ λόγω της διάβρωσης του οπλισμού από την εισχώρηση χλωριόντων και την προσδευτική ενανθράκωση του σκυροδέματος).

Κατά την φάση αυτή οι εκτεθειμένες ράβδοι οπλισμού (θα είναι διαβρωμένες στο σύνολό τους) θα καθαρισθούν επιμελώς με τοπική υδροβολή υψηλής πίεσης ή αμμοβολή ή/και χρήση ηλεκτροεργαλείων χειρός με συρματόβουρτσα, ούτως ώστε να αποκτήσουν καθαρή μεταλλική επιφάνεια ποιότητας Sa 2 1/2 κατά τους Σουηδικούς κανονισμούς.

- Εφαρμογή αναστολέα διάβρωσης σε παχύρρευστη μορφή επί των εκτεθειμένων ράβδων οπλισμού με πινέλο ή ρολλό.
- Πλήρωση κοιλοτήτων και κάλυψη εκτεθειμένων οπλισμών (που έχουν ήδη επικαλυφθεί με αναστολέα διάβρωσης) με επισκευαστικό κονίαμα δύο συστατικών, βιομηχανικής προέλευσης, με εκτόξευση, μυστρί ή σπάτουλα. Στο επισκευαστικό κονίαμα θα προστεθεί αναστολέας διάβρωσης ως πρόσθετο (admixture), ενώ συνιστάται η προσθήκη ινών προπυλενίου για την αποφυγή της πλαστικής ρηγματώσεως. Το απαιτούμενο εργάσιμο και η συνεκτικότητα (consistancy) του επισκευαστικού κονιάματος (ιδιαίτερα στις περιοχές των κάτω πελμάτων των δοκών) θα ρυθμισθεί με κατάλληλα πρόσθετα, συμβατά με τα υλικά του κονιάματος (σύμφωνα με τις οδηγίες του παραγωγού των υλικών).

Οι επεμβάσεις της κατηγορίας αυτής θα είναι τοπικού χαρακτήρα.

- Ψεκασμός ολόκληρης της εκτεθειμένης επιφάνειας του σκυροδέματος (αφού έχει ολοκληρωθεί οι ανωτέρω εργασίες) με υγρό αναστολέα διάβρωσης για την εξασφάλιση προστασίας στο σύνολο του περιμετρικού οπλισμού των διαφόρων στοιχείων του φορέα, δεδομένου ότι με την υδροβολή δεν απομακρύνεται όλο το ενανθρακωμένο σκυροδέμα, παρά μόνον αυτό που έχει ήδη χαλαρώσει και ρηγματωθεί.

Οι αναστολείς διάβρωσης πρέπει να είναι κατεισδύοντος τύπου (διαχεόμενοι) (migrating corrosion inhibitors).

- Βαφή των εκτεθειμένων επιφανειών του φορέα με χρώμα ακρυλικής βάσης (σιλοξανικές βαφές), υψηλής διαπνοής και υψηλής αντίστασης στην διείσδυση νερού και χλωριδίων. Εφαρμογή με ψεκασμό ή (τοπικό) με ρολλό.

Στην τιμή της μονάδος περιλαμβάνονται:

- Τα πάσης φύσεως ενσωματούμενα υλικά (κύρια και βοηθητικά) του συστήματος που θα προταθεί από τον Ανάδοχο και θα εγκριθεί από την Υπηρεσία.
- Το σύστημα υλικών (αναστολές διάβρωσης, επισκευαστικά κονιάματα, πρόσθετα, βαφές κλπ) θα πρέπει να έχει επιτυχώς εφαρμοσθεί σε παρεμφερή έργα.
- Ο Ανάδοχος με την έκθεση μεθοδολογίας θα υποβάλει και υλικά τεκμηρίωσης της επιτυχούς εφαρμογής των προτεινομένων υλικών (βεβαιώσεις ΚΤΕ, τεχνικές εκθέσεις, φωτογραφικό υλικό κλπ).
- Οι δαπάνες προετοιμασίας, ανάμειξης και εφαρμογής των υλικών (εργατική δαπάνη, εξοπλισμός, μέσα) σύμφωνα με τις οδηγίες του εργοστασίου παραγωγής αυτών.
- Οι προσωρινές κατασκευές και ικριώματα προσέγγισης στις θέσεις εφαρμογής ή εναλλακτικά η χρήση ειδικού εξοπλισμού προσέγγισης (καδοφόρα οχήματα, αυτοκινούμενες διαβάθρες, αναρτημένοι σιδηρότυποι, ειδικές παντεταρισμένες λύσεις κ.ο.κ.)
- Οι δαπάνες εκτέλεσης των πάσης φύσεως εργαστηριακών δοκιμών
- Οι δαπάνες των μέτρων ασφαλείας για την εκτέλεση εργασιών σε μεγάλα ύψη και τον χειρισμό τοξικών ή δραστικών χημικών (εποξειδικά υλικά κλπ).
(προστατευτικές κατασκευές, μέσα ατομικής προστασίας προσωπικού).

Τιμή ανά τετραγωνικό μέτρο (m²) επιφανείας φορέα ή βάθρων που αποκαθίστανται ως άνω για τις ακόλουθες περιπτώσεις εφαρμογής.

Άρθρο Β-95.3 **Σε στοιχεία από οπλισμένο σκυρόδεμα σε ύψος από το δάπεδο εργασίας μεγαλύτερο των 10,0 m, με συστηματική εφαρμογή επισκευαστικών κονιαμάτων (επιφανείας με εκτεταμένη διάβρωση οπλισμού).**

ΕΥΡΩ **Αριθμητικά: ΔΙΑΚΟΣΙΑ ΕΠΤΑ**
Ολογράφως : 207,00

Άρθρο Β-93.ΣΧΕΤ.1 **ΕΠΙΘΕΩΡΗΣΗ – ΤΕΧΝΙΚΟΣ ΕΛΕΓΧΟΣ – ΚΑΤΑΓΡΑΦΗ ΒΛΑΒΩΝ ΣΕ ΟΛΕΣ ΤΙΣ ΓΕΦΥΡΕΣ ΑΡΜΟΔΙΟΤΗΤΑΣ ΔΗΜΟΥ ΑΧΑΡΝΩΝ**
(Αναθεωρείται με το άρθρο ΟΔΟ 2651)

Επιθεώρηση, τεχνικός έλεγχος και καταγραφή των βλαβών των γεφυρών του Δήμου Αχαρνών. Σύνταξη μητρώου καταγραφής γεφυρών , περιγραφής αυτών και σύνταξης τεχνικού υπομνήματος που θα αναφέρεται

- Οδικός άξονας
- Όνομα γέφυρας
- Είδος κατασκευής γέφυρας
- Καταγραφή κα είδος εφεδράνων
- Καταγραφή και είδος αρμών
- Άλλου είδους βλάβες (σκυροδεμάτια – οξειδώσεις οπλισμού – αποσταργίσεις – φρεάτια κλπ)
- Σκαριφήματα – φωτογραφίες

Τιμή για επιθεώρηση - τεχνικό έλεγχο – καταγραφή γεφυρών αρμοδιότητας Δήμου Αχαρνών (κατ' αποκοπήν) :

ΕΥΡΩ **Ολογράφως: ΤΡΕΙΣ ΧΙΛΙΑΔΕΣ**
Αριθμητικά: 3.000,00

Άρθρο Δ-8.1-ΣΧ Αποκατάσταση τοπικών φθορών οδοστρωμάτων με θερμό ασφαλτοσκυρόδεμα

Για την πλήρη τοπική αποκατάσταση (εργασία και υλικά) παλαιού ασφαλτικού οδοστρώματος με έκταση επιφάνειας μέχρι 100τ.μ. και ανεξάρτητα από τη μορφή της επιφάνειας και το βάθος επέμβασης, με ασφαλτικό τάπητα ίδιας σύνθεσης με τον υπάρχοντα τάπητα, μετά της δαπάνης προμήθειας απάντων των απαιτούμενων υλικών (αδρανή υλικά, ασφαλτικό γαλάκτωμα, καθαρό πετρέλαιο κλπ.), μετά της αξίας της ασφάλτου, τη διάνοιξη λάκκων, την κατακορύφωση των παρειών, τον καθαρισμό των λάκκων και την αποκόμιση των άχρηστων υλικών σε επιτρεπόμενη θέση αποθέσεως, τη συμπύκνωση του πυθμένα των λάκκων (εφ' όσον δε χρήζει εξυγίανσης η βάση), την παρασκευή ασφαλτικών διαλυμάτων ή αλκαλικού γαλακτώματος, την προεπάλειψη του πυθμένα και των παρειών δι' ασφαλτικού διαλύματος ή ασφαλτικού γαλακτώματος, τη διάστρωση και συμπύκνωση του ασφαλτομίγματος. Συμπεριλαμβάνονται επίσης τα επιπλέον κόστη που συνεπάγονται από δυσμενείς συνθήκες του αστικού δικτύου (απομάκρυνση παρκαρισμένων αυτοκίνητων, καθυστερήσεις λόγω κυκλοφορίας, κ.λ.π.) καθώς και κάθε άλλη δαπάνη η οποία είναι αναγκαία, έστω και αν δεν κατονομάζεται ρητά για την πλήρη και έντεχνη περαίωση και παράδοση της επιφάνειας στην κυκλοφορία.

Οι εργασίες θα εκτελούνται σύμφωνα με τις ΕΤΕΠ, στο μέτρο που εκάστη αφορά τον κάθε τύπο κατασκευής:

Τιμή ανά τετραγωνικό μέτρο (1m²) τελικής αποκαταστημένης επιφάνειας τάπητα οδοστρώματος.

ΕΥΡΩ Ολογράφως: ΤΡΙΑΝΤΑ
Αριθμητικά: 30,00

ΟΜΑΔΑ Ε: ΣΗΜΑΝΣΗ - ΑΣΦΑΛΕΙΑ

Άρθρο E-17 ΔΙΑΓΡΑΜΜΙΣΗ ΟΔΟΣΤΡΩΜΑΤΟΣ

Διαγράμμιση ασφαλτικού οδοστρώματος, νέα ή αναδιαγράμμιση, οποιουδήποτε σχήματος, μορφής και διαστάσεων (διαμήκης, εγκάρσια ειδικά γράμματα ή σύμβολα), με αντανακλαστικό υλικό υλικό υψηλής οπισθανάκλασης, με γυάλινα σφαιρίδια κατά ΕΛΟΤ EN 1424, συνοδευόμενο με πιστοποιητικό επιδόσεων κατά ΕΛΟΤ EN 1436, δοκιμών πεδίου κατά ΕΛΟΤ EN 1824 και φυσικών χαρακτηριστικών κατά ΕΛΟΤ EN 1871, σύμφωνα με την μελέτη σήμανσης της οδού και την ΕΤΕΠ 05-04-02-00 "Οριζόντια σήμανση οδών"

Στις τιμές μονάδας περιλαμβάνονται:

- η προμήθεια του υλικού διαγράμμισης, η προσκόμισή του επί τόπου του έργου και η προσωρινή αποθήκευση (αν απαιτείται)
- η διάθεση του απαιτούμενου προσωπικού, μέσων και εξοπλισμού για την εκτέλεση των εργασιών και την ρύθμιση της κυκλοφορίας κατά την διάρκειά τους
- ο καθαρισμός του οδοστρώματος από κάθε είδους χαλαρά υλικά με χρήση μηχανικού σάρωθρου ή απορροφητικής σκούπας ή/και χειρωνακτική υποβοήθηση
- η προετοιμασία για την διαγράμμιση (στίξη-πικετάρισμα)
- η εφαρμογή της διαγράμμισης με διαγραμμιστικό μηχάνημα, κατάλληλο για τον τύπο του χρησιμοποιούμενου υλικού
- η διευθέτηση της κυκλοφορίας κατά τη διάρκεια εκτέλεσης των εργασιών
- η λήψη μέτρων για την προστασία της νωπής διαγράμμισης από την κυκλοφορία μέχρι την πλήρη στερεοποίησή τους και στην συνέχεια η άρση τους

Τιμή για ένα τετραγωνικό μέτρο έτοιμης διαγράμμισης οδοστρώματος

Άρθρο E-17.1 Διαγράμμιση οδοστρώματος με ανακλαστική βαφή

(Αναθεωρείται με το άρθρο ΟΙΚ-7788)

ΕΥΡΩ Ολογράφως: ΤΡΙΑ ΚΑΙ ΟΓΔΟΝΤΑ

Αριθμητικά: 3,80

Οι συντάξασες

Ραμαντάνη Πολυτίμη
Πολιτικός Μηχανικός ΤΕ
MSc-Διαχείριση Τεχνικών Έργων

Τούντα Κωνσταντίνα
Πολιτικός Μηχανικός ΤΕ

Η Προίστ/νη
Τμήματος Σύνταξης μελετών

Λαμπρινίδου Ειρήνη
Αρχιτέκτων Μηχανικός

Ο Θεωρήσας
Προίστ/νος Δνσης Τ.Υ.

Δαμάσκος Αναστάσιος
Μηχ./Ηλ. Μηχανικός ΠΕ



ΕΛΛΗΝΙΚΗ ΔΗΜΟΚΡΑΤΙΑ
ΔΗΜΟΣ ΑΧΑΡΝΩΝ
Δ/ΝΣΗ ΤΕΧΝΙΚΩΝ ΥΠΗΡΕΣΙΩΝ
ΤΜΗΜΑ: ΣΥΝΤΑΞΗΣ ΜΕΛΕΤΩΝ ΚΑΙ ΤΕΥΧΩΝ
ΔΗΜΟΠΡΑΤΗΣΗΣ

ΑΡ. ΜΕΛ. : 12/2021

«ΑΝΤΙΚΑΤΑΣΤΑΣΗ ΑΡΜΟΥ
ΣΥΣΤΟΛΟΔΙΑΣΤΟΛΗΣ ΣΤΟ ΤΕΧΝΙΚΟ ΑΝΩ
ΔΙΑΒΑΣΗ Σ/Γ ΔΕΚΕΛΕΙΑΣ ΤΟΥ ΔΗΜΟΥ
ΑΧΑΡΝΩΝ»

ΠΡΟΫΠΟΛ : 192.200,00 € με ΦΠΑ

ΤΕΧΝΙΚΗ ΣΥΓΓΡΑΦΗ ΥΠΟΧΡΕΩΣΕΩΝ

A - 1 ΕΦΑΡΜΟΣΤΕΕΣ ΠΡΟΔΙΑΓΡΑΦΕΣ ΥΛΙΚΩΝ ΚΑΙ ΕΡΓΑΣΙΑΣ

1.1 ΥΠΟΧΡΕΩΤΙΚΗ ΕΦΑΡΜΟΓΗ ΤΩΝ ΚΜΕ, ΤΣΥ, ΕΣΥ, ΠΤΠ κλπ

1.1.1 Η παρούσα Τεχνική Συγγραφή Υποχρεώσεων (ΤΣΥ) περιλαμβάνει τους τεχνικούς συμβατικούς όρους σύμφωνα με τους οποίους και σε συνδυασμό με τους όρους των υπολοίπων συμβατικών τευχών, ο Ανάδοχος θα εκτελέσει τις κατασκευές του έργου.

1.1.2 Για την εκτέλεση του παρόντος έργου ισχύουν οι 440 εγκεκριμένες ΕΤΕΠ όπως εγκρίθηκαν με την υπ' αρ. ΔΙΠΑΔ/ΟΙΚ/273/17-7-2012 Απόφαση του Αναπληρωτή Υπουργού Ανάπτυξης, Ανταγωνιστικότητας, Υποδομών, Μεταφορών και Δικτύων και δημοσιεύθηκαν στο ΦΕΚ 2221 Β / 30-7-2012 , με υποχρεωτική εφαρμογή σε όλα τα Δημόσια Έργα. Οι ως άνω προδιαγραφές όπως και οποιεσδήποτε άλλες, αναφερόμενες στα άρθρα της ΤΣΥ, προδιαγραφές αποτελούν αναπόσπαστα τμήματά της.

Στο παρόν τεύχος, καταργούνται και δεν περιλαμβάνονται όλες οι Π.Τ.Π που ίσχυαν πριν την υποχρεωτική εφαρμογή των Ε.Τ.Ε.Π., διότι οι τελευταίες καλύπτουν όλα τα άρθρα που αναφέρονται στο τιμολόγιο της μελέτης.

1.2 ΣΥΜΠΛΗΡΩΜΑΤΙΚΕΣ ΠΡΟΔΙΑΓΡΑΦΕΣ

1.2.1 Για οποιοδήποτε υλικό, κατασκευή, ποιοτικό έλεγχο (διαδικασίες / μεθόδους / δοκιμές κλπ) που δεν καλύπτονται από:

- τους κανονισμούς / προδιαγραφές / κώδικες από τα άρθρα της ΕΣΥ και τους λοιπούς όρους δημοπράτησης.
- τις παρούσες προδιαγραφές, δηλαδή τα άρθρα της παρούσας ΤΣΥ

θα εφαρμόζονται:

τα «Ευρωπαϊκά Πρότυπα» (ΕΤ) που έχουν εγκριθεί από την Ευρωπαϊκή Επιτροπή Τυποποίησης (CEN) ή από την Ευρωπαϊκή Επιτροπή Ηλεκτρονικής Τυποποίησης (CENELEC) ως «Ευρωπαϊκά Πρότυπα CEN» ή ως «Κείμενα εναρμόνισης (HD) σύμφωνα με τους κοινούς κανόνες των οργανισμών αυτών.

1.2.2 Συμπληρωματικά προς τα ανωτέρω και κατά σειράν ισχύος θα εφαρμόζονται:

- α.** Οι Κοινές Τεχνικές Προδιαγραφές ήτοι εκείνες που έχουν εκπονηθεί με διαδικασία αναγνωρισμένη από τα κράτη - μέλη της Ευρωπαϊκής Ένωσης με σκοπό την εξασφάλιση της ενιαίας εφαρμογής σε όλα τα κράτη - μέλη και έχουν δημοσιευθεί στην Επίσημη Εφημερίδα των Ευρωπαϊκών Κοινοτήτων.
- β.** Οι «Ευρωπαϊκές Τεχνικές Εγκρίσεις» (ΕΤΕ) που είναι οι ευνοϊκές τεχνικές εκτιμήσεις της καταλληλότητας ενός προϊόντος για χρήση, με γνώμονα την ικανοποίηση των βασικών απαιτήσεων για τις κατασκευές με βάση τα εγγενή χαρακτηριστικά του προϊόντος και τους τιθέμενους όρους εφαρμογής και χρήσης του. Τέτοιες (ΕΤΕ) χορηγούνται από τον οργανισμό που είναι αναγνωρισμένος για τον σκοπό αυτό από το εκάστοτε κράτος - μέλος.
- γ.** Οι Πρότυπες Τεχνικές Προδιαγραφές (ΠΤΠ) του Ελληνικού Υπουργείου Περιβάλλοντος Χωροταξίας και Δημοσίων Έργων (Υ.ΠΕ.ΧΩ.Δ.Ε) ή του προγενέστερου Υπουργείου Δημοσίων Έργων (Υ.Δ.Ε) που αναφέρονται σε εργασίες οι οποίες θεματικά δεν περιλαμβάνονται στις εγκεκριμένες ΕΤΕΠ υπό την προϋπόθεση ότι δεν έρχονται σε αντίθεση με τα Εναρμονισμένα Ευρωπαϊκά Πρότυπα (ΕΝ) που έχουν θεσπισθεί με την σχετική ΚΥΑ.
- δ.** Συμπληρωματικά προς τα παραπάνω, θα εφαρμόζονται οι προδιαγραφές ΕΛΟΤ (Ελληνικού Οργανισμού Τυποποίησης) και σε συμπλήρωση αυτών οι Προδιαγραφές ISO (International Standards Organization) και σε συμπλήρωση αυτών οι ASTM των ΗΠΑ.

1.3 ΥΠΟΧΡΕΩΣΕΙΣ ΔΙΑΓΩΝΙΖΟΜΕΝΩΝ ΚΑΙ ΑΝΑΔΟΧΟΥ

Εφιστάται η προσοχή στους παρακάτω όρους:

- 1.3.1** Με την επιφύλαξη ισχύος των όρων των παραγρ. 1.1 και 1.2 ο Ανάδοχος θα καθορίζει με λεπτομέρεια, σε κάθε μελέτη όλες τις εφαρμοστέες προδιαγραφές. Τούτο θα γίνεται όχι αργότερα από την υποβολή της συναφούς μελέτης.
- 1.3.2** Κάθε διαγωνιζόμενος και συνεπώς ο Ανάδοχος με μόνη την υποβολή της Προσφοράς του αναγνωρίζει ότι οι προαναφερθείσες προδιαγραφές είναι κατάλληλες και επαρκείς για την εκτέλεση του Έργου και ότι αναλαμβάνει κάθε υποχρέωση, κίνδυνο ή συνέπεια που απορρέει από την εφαρμογή των.
- 1.3.3** Σχετικά με τα συναντώμενα εμπόδια στο χώρο του έργου, π.χ. αρχαιολογικά ευρήματα, δίκτυα Οργανισμών Κοινής Ωφελείας (ΟΚΩ) κτλ., ο Ανάδοχος υποχρεούται να εφαρμόζει τις σ χ ε τ ι κ έ ς ν ο μ ο θ ε τ ι κ έ ς διατάξεις και εντολές των αρμοδίων φορέων. Ειδικότερα στην περίπτωση που κατά την εκτέλεση των εργασιών εντοπιστούν δίκτυα ΟΚΩ η αντιμετώπιση των πιθανών δυσχερειών γίνεται σύμφωνα με τα καθοριζόμενα στην ΕΤΕΠ ΕΛΟΤ ΤΠ 1501-02-08- 00-00.
- 1.3.4** Ο Ανάδοχος πρέπει να κρατά ελεύθερους τους δρόμους και τις λοιπές κυκλοφοριακές προσβάσεις που είναι αναγκαίες για τη διατήρηση της ροής της κυκλοφορίας. Η πρόσβαση σε εγκαταστάσεις των ΟΚΩ, σε εγκαταστάσεις απόρριψης απορριμμάτων, σε εγκαταστάσεις της πυροσβεστικής, σε τριγωνομετρικά σημεία κτλ. πρέπει να παραμένει κατά το δυνατόν ανεμπόδιση καθ' όλη τη διάρκεια κατασκευής του έργου και θα καταβάλλεται κάθε προσπάθεια από τον Ανάδοχο για την ελαχιστοποίηση των σχετικών οχλήσεων.
- 1.3.5** Σε περίπτωση που, κατά τη διάρκεια των εργασιών, ανεβρεθούν επικίνδυνα υλικά, π.χ. στο έδαφος, στους υδάτινους πόρους ή σε δομικά στοιχεία και κατασκευές, ο Ανάδοχος υποχρεούται να ενημερώσει τον Εργοδότη χωρίς καθυστέρηση. Σε περίπτωση άμεσου κινδύνου ο Ανάδοχος υποχρεούται να λάβει άμεσα όλα τα αναγκαία μέτρα ασφαλείας. Τυχόν αναγκαία πρόσθετα μέτρα θα συμφωνηθούν από κοινού μεταξύ Εργοδότη και Αναδόχου. Οι δαπάνες για τα ληφθέντα άμεσα μέτρα και τα τυχόν πρόσθετα πληρώνονται πρόσθετα στον Ανάδοχο.

1.4 ΔΑΠΑΝΕΣ ΑΝΑΔΟΧΟΥ

Όλες οι δαπάνες για την εφαρμογή των όρων της παρούσας ΤΣΥ και των σχετικών και/ή αναφερομένων κωδίκων / προδιαγραφών / κανονισμών θα βαρύνουν τον Ανάδοχο ασχέτως αν γίνεται ρητή σχετική αναφορά τούτου ή όχι. Ο Ανάδοχος δεν θα επιβαρυνθεί τις δαπάνες για μία συγκεκριμένη δραστηριότητα μόνον αν γίνεται ρητή και αδιαμφισβήτητη αναφορά σε σχετικό άρθρο της ΤΣΥ περί του αντιθέτου.

1.5 ΠΑΡΑΛΑΒΗ ΥΛΙΚΩΝ ΜΕ ΖΥΓΙΣΗ

1.5.1 Για την παραλαβή υλικών που γίνεται με ζύγιση, εφόσον στο αντικείμενο της εργολαβίας περιλαμβάνεται εκτέλεση τέτοιων εργασιών (χυτοσιδηρά είδη, σιδηρά είδη κλπ) ο ανάδοχος θα φροντίζει να εκδίδει τριπλότυπο ζύγισης και παραλαβής στο οποίο θα αναγράφεται:

1. Το είδος του υλικού (προεπαλειμμένες αντιολισθηρές ψηφίδες, χυτοσιδηρά υλικά κλπ)
2. Οι διαστάσεις καρότσας αυτοκινήτου
3. Ο αριθμός κυκλοφορίας του αυτοκινήτου
4. Η θέση λήψης
5. Η θέση απόθεσης
6. Η ώρα φόρτωσης
7. Η ώρα και η θέση εκφόρτωσης
8. Το καθαρό βάρος, και
9. Το απόβαρο αυτοκινήτου κλπ

1.5.2 Το παραπάνω τριπλότυπο θα υπογράφεται, κατά την εκφόρτωση στο έργο, από τον ή τους υπαλλήλους της Υπηρεσίας και τον Ανάδοχο ή τον αντιπρόσωπό του.

1.5.3 Κάθε φορτίο αυτοκινήτου πρέπει απαραίτητα να συνοδεύεται από το παραπάνω δελτίο ζύγισής του.

1.5.4 Τα παραπάνω δελτία ζύγισης και παραλαβής υλικών, θα πρέπει να συνοδεύονται στη συνέχεια από αναλυτική επιμέτρηση και σχέδια τοποθέτησης του υλικού (πχ για χυτοσιδηρά είδη οι θέσεις τοποθέτησης αυτών, κλπ)
Τα παραπάνω σχέδια τοποθέτησης θα είναι τα εγκεκριμένα σχέδια εφαρμογής της Υπηρεσίας.

1.5.5 Βάσει των παραπάνω δελτίων ζύγισης και παραλαβής υλικών, των αναλυτικών επιμετρήσεων και των σχεδίων εφαρμογής, θα συντάσσεται από την Υπηρεσία πρωτόκολλο παραλαβής του υλικού.

Οι συντάξασες

Ραμαντάνη Πολυτίμη

Πολιτικός Μηχανικός ΤΕ
MSc-Διαχείριση Τεχνικών Έργων

Τούντα Κωνσταντίνα

Πολιτικός Μηχανικός ΤΕ

**Η Προϊστ/νη
Τμήματος Σύνταξης μελετών**

Λαμπρινίδου Ειρήνη

Αρχιτέκτων Μηχανικός

**Ο Θεωρήσας
Προϊστ/νος Δνσης Τ.Υ.**

Δαμάσκος Αναστάσιος

Μηχ./Ηλ. Μηχανικός ΠΕ



ΕΛΛΗΝΙΚΗ ΔΗΜΟΚΡΑΤΙΑ
ΔΗΜΟΣ ΑΧΑΡΝΩΝ
Δ/ΝΣΗ ΤΕΧΝΙΚΩΝ ΥΠΗΡΕΣΙΩΝ
ΤΜΗΜΑ: ΣΥΝΤΑΞΗΣ ΜΕΛΕΤΩΝ ΚΑΙ ΤΕΥΧΩΝ
ΔΗΜΟΠΡΑΤΗΣΗΣ

ΑΡ. ΜΕΛ. : 12/2021

«ΑΝΤΙΚΑΤΑΣΤΑΣΗ ΑΡΜΟΥ
ΣΥΣΤΟΛΟΔΙΑΣΤΟΛΗΣ ΣΤΟ ΤΕΧΝΙΚΟ ΑΝΩ
ΔΙΑΒΑΣΗ Σ/Γ ΔΕΚΕΛΕΙΑΣ ΤΟΥ ΔΗΜΟΥ
ΑΧΑΡΝΩΝ»

ΠΡΟΫΠΟΛ : 192.200,00 € ΜΕ ΦΠΑ

ΕΙΔΙΚΗ ΣΥΓΓΡΑΦΗ ΥΠΟΧΡΕΩΣΕΩΝ

ΠΕΡΙΕΧΟΜΕΝΑ

ΑΡΘΡΟ Α-1.	ΑΝΤΙΚΕΙΜΕΝΟ ΤΗΣ Σ.Υ. – ΟΡΙΣΜΟΙ - ΘΕΣΜΙΚΟ ΠΛΑΙΣΙΟ – ΠΡΟΔΙΑΓΡΑΦΕΣ- ΕΓΓΥΗΣΕΙΣ - ΣΥΜΒΑΣΗ ΚΑΤΑΣΚΕΥΗΣ - ΕΠΙΒΛΕΨΗ	2
ΑΡΘΡΟ Α-2.	ΠΡΟΘΕΣΜΙΕΣ - ΠΟΙΝΙΚΕΣ ΡΗΤΡΕΣ	11
ΑΡΘΡΟ Α-3.	ΧΡΟΝΙΚΟΣ ΠΡΟΓΡΑΜΜΑΤΙΣΜΟΣ ΤΟΥ ΕΡΓΟΥ.....	15
ΑΡΘΡΟ Α-4.	ΓΕΝΙΚΕΣ ΚΑΙ ΕΙΔΙΚΕΣ ΥΠΟΧΡΕΩΣΕΙΣ ΤΟΥ ΑΝΑΔΟΧΟΥ ΚΑΙ ΕΥΘΥΝΕΣ...20	
ΑΡΘΡΟ Α-5.	ΠΡΟΣΤΑΣΙΑ ΤΟΥ ΠΕΡΙΒΑΛΛΟΝΤΟΣ.....	43
ΑΡΘΡΟ Α-6.	ΠΛΗΡΩΜΕΣ - ΑΝΑΘΕΩΡΗΣΗ - ΠΡΟΫΠΟΛΟΓΙΣΜΟΣ	46
ΑΡΘΡΟ Α-7.	ΗΜΕΡΟΛΟΓΙΟ ΕΡΓΟΥ - ΜΗΤΡΩΟ ΕΡΓΟΥ - ΣΤΑΤΙΣΤΙΚΑ ΣΤΟΙΧΕΙΑ - ΕΓΧΕΙΡΙΔΙΟ ΕΠΙΘΕΩΡΗΣΗΣ ΚΑΙ ΣΥΝΤΗΡΗΣΗΣ.....	51
ΑΡΘΡΟ Α-8.	ΔΙΕΥΘΥΝΣΗ ΕΡΓΩΝ ΑΠΟ ΤΟΝ ΑΝΑΔΟΧΟ - ΠΡΟΣΩΠΙΚΟ ΑΝΑΔΟΧΟΥ - ΥΓΙΕΙΝΗ ΚΑΙ ΑΣΦΑΛΕΙΑ ΕΡΓΑΖΟΜΕΝΩΝ.....	54
ΑΡΘΡΟ Α-9.	ΑΠΑΙΤΟΥΜΕΝΑ ΜΕΤΡΑ ΑΣΦΑΛΕΙΑΣ ΚΑΙ ΥΓΕΙΑΣ ΣΤΟ ΕΡΓΟΤΑΞΙΟ.....	58
ΑΡΘΡΟ Α-10.	ΜΕΤΡΑ ΠΡΟΣΤΑΣΙΑΣ ΤΩΝ ΚΑΤΑΣΚΕΥΩΝ - ΑΣΦΑΛΕΙΑ ΤΟΥ ΕΡΓΟΥ - ΔΙΚΤΥΑ Ο.Κ.Ω.	66
ΑΡΘΡΟ Α-11.	ΠΡΟΣΤΑΣΙΑ ΚΑΙ ΕΞΑΣΦΑΛΙΣΗ ΤΗΣ ΚΥΚΛΟΦΟΡΙΑΣ – ΕΞΟΠΛΙΣΜΟΣ ΑΝΑΔΟΧΟΥ	71
ΑΡΘΡΟ Α-12.	ΧΩΡΟΙ ΕΡΓΟΤΑΞΙΩΝ - ΒΟΗΘΗΤΙΚΑ ΕΡΓΑ - ΔΙΑΘΕΣΗ ΓΡΑΦΕΙΟΥ ΚΑΙ ΕΥΚΟΛΙΩΝ ΣΤΗΝ ΕΠΙΒΛΕΨΗ.....	77
ΑΡΘΡΟ Α-13.	ΠΕΡΑΤΩΣΗ ΕΡΓΑΣΙΩΝ - ΧΡΟΝΟΣ ΕΓΓΥΗΣΗΣ - ΠΑΡΑΛΑΒΕΣ ΕΡΓΟΥ - ΣΥΝΤΗΡΗΣΗ ΤΟΥ ΕΡΓΟΥ.....	81

ΑΡΘΡΟ Α-1 : ΓΕΝΙΚΟΙ ΟΡΟΙ

ΑΝΤΙΚΕΙΜΕΝΟ ΤΗΣ Σ.Υ. – ΟΡΙΣΜΟΙ - ΘΕΣΜΙΚΟ ΠΛΑΙΣΙΟ – ΠΡΟΔΙΑΓΡΑΦΕΣ- ΕΓΓΥΗΣΕΙΣ ΣΥΜΒΑΣΗ ΚΑΤΑΣΚΕΥΗΣ - ΕΠΙΒΛΕΨΗ

ΑΝΤΙΚΕΙΜΕΝΟ ΤΗΣ Ε.Σ.Υ.

Αντικείμενο της παρούσας Συγγραφής Υποχρεώσεων (Σ.Υ.) είναι η διατύπωση των Γενικών και Ειδικών Όρων σύμφωνα με τους οποίους πρόκειται να κατασκευαστούν οι εργασίες του έργου: **«ΑΝΤΙΚΑΤΑΣΤΑΣΗ ΑΡΜΟΥ ΣΥΣΤΟΛΟΔΙΑΣΤΟΛΗΣ ΣΤΟ ΤΕΧΝΙΚΟ ΑΝΩ ΔΙΑΒΑΣΗ Σ/Γ ΔΕΚΕΛΕΙΑΣ ΤΟΥ ΔΗΜΟΥ ΑΧΑΡΝΩΝ»** από τον Ανάδοχο, όπως περιγράφονται αναλυτικά στο τεύχος της Τεχνικής Περιγραφής.

Οι όροι αυτοί συμπληρώνουν τους όρους της διακήρυξης και συμπληρώνονται με τους όρους των λοιπών Τευχών Δημοπράτησης (Τ.Δ.) όπως ακριβώς αναφέρονται στο σχετικό άρθρο της Διακήρυξης.

Για την εκτέλεση του έργου θα ισχύσουν οι διατάξεις του Ν.4412/2016 (ΦΕΚ 147/Α'8-8-16).

Μελέτη και γνώση των συνθηκών κατασκευής

Η συμμετοχή στην δημοπρασία με την υποβολή προσφοράς αποτελεί αμάχητο τεκμήριο, ότι ο ανάδοχος έχει επισκεφθεί και ελέγξει τη φύση και την τοποθεσία του έργου και έχει πλήρη γνώση των γενικών και τοπικών συνθηκών κατασκευής αυτού κυρίως σε ότι αφορά τις ιδιαιτερότητες κατασκευής αυτού

Ορισμοί – συντομογραφίες

Ορισμοί

Οι λέξεις και εκφράσεις που χρησιμοποιούνται έχουν το νόημα που καθορίζεται στο Άρθρο 2 του Ν.4412/2016 και επί πλέον όπως καθορίζεται κατωτέρω:

α. «δημόσιες συμβάσεις» και ως «συμβάσεις έργων, υπηρεσιών και προμηθειών» νοούνται οι συμβάσεις εξ επαχθούς αιτίας οι οποίες συνάπτονται γραπτώς μεταξύ ενός ή περισσότερων οικονομικών φορέων και μιας ή ενός ή περισσότερων αναθετουσών αρχών/ αναθετόντων φορέων, αντίστοιχα, και έχουν ως αντικείμενο την εκτέλεση έργων, την προμήθεια αγαθών ή την παροχή υπηρεσιών,

ως «δημόσιες συμβάσεις έργων» και ως «συμβάσεις έργων» νοούνται οι συμβάσεις που έχουν ως αντικείμενο, ένα από τα κάτωθι:

α1) την εκτέλεση ή συγχρόνως τη μελέτη και την εκτέλεση εργασιών που αφορούν μία από τις δραστηριότητες που αναφέρονται στο Παράρτημα ΙΙ του Προσαρτήματος Α' και στο Παράρτημα Ι του Προσαρτήματος Β',

α2) την εκτέλεση ή συγχρόνως τη μελέτη και την εκτέλεση έργου,

α3) την υλοποίηση, με οποιαδήποτε μέσα, έργου ανταποκρινόμενου στις απαιτήσεις που ορίζει η αναθέτουσα αρχή/αναθέτων φορέας που ασκεί αποφασιστική επιρροή στο είδος ή στη μελέτη του έργου,

β. «Συμβατική αμοιβή»: νοείται το καθοριζόμενο με την προκήρυξη κατ' αποκοπή τίμημα όταν δεν προβλέπεται υποβολή οικονομικής προσφοράς και η οικονομική προσφορά του αναδόχου στις λοιπές περιπτώσεις συμβάσεων μαζί με ΓΕ και ΟΕ και ποσό απροβλέπτων δαπανών) χωρίς την αναθεώρηση και το ΦΠΑ.

γ) «Τελική αμοιβή» νοείται το συνολικό ποσό που καταβάλλεται στον ανάδοχο ως αμοιβή για το εκτελεσθέν αντικείμενο της σύμβασης,

δ. «Έργο»: νοείται το αποτέλεσμα ενός συνόλου οικοδομικών εργασιών ή εργασιών μηχανικού το οποίο επαρκεί αυτό καθαυτό για την εκπλήρωση μίας οικονομικής ή τεχνικής λειτουργίας καθώς και το σύνολο των υποχρεώσεων που απορρέουν από τη Σύμβαση.

ε. «Προσωρινές Εργασίες» ή «Προσωρινά Έργα»: όλες οι εργασίες, τα έργα και οι εγκαταστάσεις κάθε είδους, που έχουν προσωρινό χαρακτήρα και απαιτούνται για την εκτέλεση του έργου.

στ. «Μόνιμες Εργασίες» ή «Μόνιμα Έργα»: όλα τα μόνιμου χαρακτήρα έργα, που θα εκτελεστούν και θα συντηρηθούν σύμφωνα με τη Σύμβαση.

ζ. «Εργοτάξιο»: το σύνολο των χώρων όπου πραγματοποιούνται εργασίες και γενικά εκτελείται τεχνικό έργο, όπως ορίζεται στις κείμενες διατάξεις.

η. «Υπηρεσία»: η αρμόδια κατά περίπτωση Υπηρεσία του Κυρίου του Έργου (ΚτΕ), η οποία δημοπρατεί το έργο και συναλλάσσεται με τον Ανάδοχο ως Διευθύνουσα Υπηρεσία ή Επιβλέπουσα Υπηρεσία / και ως Προϊσταμένη Αρχή, όπως κατά περίπτωση ορίζεται στον Ν.4412/2016.

θ. «Διαγωνιζόμενοι» ή «Διαγωνιζόμενος»: οι οικονομικοί φορείς δηλαδή κάθε φυσικό ή νομικό πρόσωπο ή δημόσιος φορέας ή ένωση αυτών των προσώπων ή/και φορέων συμπεριλαμβανομένων των προσωρινών συμπράξεων επιχειρήσεων, που προσφέρει στην αγορά εκτέλεση εργασιών ή/και έργου, προμήθεια προϊόντων ή παροχή υπηρεσιών, που πληρούν τις προϋποθέσεις συμμετοχής τους στο Διαγωνισμό.. Στην έννοια αυτή περιλαμβάνεται και ο όρος «εργοληπτική επιχείρηση» του Τίτλου 1 του Κεφαλαίου ΙΙ του Μέρους Β' του Ν.4412/2016.

ι. «Απρόβλεπτες Δαπάνες»: οι δαπάνες που δεν είναι δυνατόν να εξειδικευτούν πλήρως στη φάση δημοπράτησης του έργου και δεσμεύονται για να καλύψουν τις δαπάνες που ορίζονται στο Άρθρο 53, 155 & 156 του Ν.4412/2016 υπό την επιφύλαξη των οριζόμενων στο άρθρο 132. Το κονδύλιο για απρόβλεπτες δαπάνες, σύμφωνα με την περίπτωση α' της παρ. 3 του άρθρου 156, συμπληρώνεται από την υπηρεσία. Με το κονδύλιο των απρόβλεπτων δαπανών που περιλαμβάνονται στην αρχική σύμβαση καλύπτονται ιδίως δαπάνες που προκύπτουν από εφαρμογή νέων κανονισμών ή κανόνων που καθιερώθηκαν ως υποχρεωτικοί μετά την ανάθεση του έργου, καθώς και από προφανείς παραλείψεις ή σφάλματα της προμέτρησης της μελέτης ή από απαιτήσεις της κατασκευής οι οποίες καθίστανται απαραίτητες για την αρτιότητα και λειτουργικότητα του έργου, παρά την πλήρη εφαρμογή των σχετικών προδιαγραφών κατά την κατάρτιση των μελετών του έργου και υπό την προϋπόθεση να μην τροποποιείται το «βασικό σχέδιο» του έργου, δηλαδή ή όλη κατασκευή, καθώς και τα βασικά διακριτά στοιχεία της, όπως προβλέπονται από την αρχική σύμβαση. Για τη διάθεση του κονδυλίου των απρόβλεπτων

δαπανών συντάσσεται Α.Π.Ε. που δεν μπορεί να συμπεριλάβει συμπληρωματικές εργασίες, οι οποίες κατέστησαν αναγκαίες λόγω απρόβλεπτων περιστάσεων. Το ποσό των απρόβλεπτων δαπανών επανυπολογίζεται κατά την υπογραφή της σύμβασης, ανάλογα με την προσφερθείσα έκπτωση, ώστε να διατηρείται σταθερή η ποσοστιαία αναλογία, σύμφωνα με το άρθρο 135.

ια. «Ευρωπαϊκά πρότυπα»: τα πρότυπα που έχουν επιλεγεί από τον ΚΤΕ για την εκτέλεσή του και τα οποία έχουν εγκριθεί από την Ευρωπαϊκή επιτροπή τυποποίησης (CEN) ή από την Ευρωπαϊκή επιτροπή ηλεκτροτεχνικής τυποποίησης (CENELEC) ως "Ευρωπαϊκά πρότυπα (EN)" ή ως "κείμενα εναρμόνισης (HD)", σύμφωνα με τους κοινούς κανόνες αυτών των οργανισμών.

ιβ. «Ευρωπαϊκή τεχνική έγκριση»: η ευνοϊκή τεχνική εκτίμηση της καταλληλότητας ενός προϊόντος για χρήση, με γνώμονα την ικανοποίηση των βασικών απαιτήσεων για τις κατασκευές και με βάση τα εγγενή χαρακτηριστικά του προϊόντος και τους τιθέμενους όρους εφαρμογής και χρήσης του. Η ευρωπαϊκή έγκριση χορηγείται από τον ΕΛΟΤ.

ιγ. «Κοινές τεχνικές προδιαγραφές»: οι τεχνικές προδιαγραφές που έχουν εκπονηθεί σύμφωνα με διαδικασία αναγνωρισμένη από τα κράτη μέλη και έχουν δημοσιευθεί στην Επίσημη Εφημερίδα των Ευρωπαϊκών Κοινοτήτων.

ιδ. «ανάδοχος» ή «εργολήπτης»: νοείται ο οικονομικός φορέας στον οποίο έχει ανατεθεί με δημόσια σύμβαση ή σύμβαση, κατά την έννοια της διάταξης της περίπτωσης 5 της παρούσας παραγράφου, η κατασκευή έργου ή η μελέτη έργου ή η προμήθεια αγαθών ή η παροχή υπηρεσιών αντίστοιχα..

Συνομογραφίες

Συνομογραφίες Τευχών Δημοπράτησης

Τ.Δ.	:	Τεύχη Δημοπράτησης
ΔΔ	:	Διακήρυξη Δημοπρασίας
ΣΥ	:	Συγγραφή Υποχρεώσεων
ΠΜ	:	Προϋπολογισμός Μελέτης
ΤΜ	:	Τιμολόγιο Μελέτης
ΤεΠρο	:	Τεχνικές Προδιαγραφές
ΣΑΥ:		Σχέδιο Ασφάλειας και Υγείας
ΦΑΥ	:	Φάκελος Ασφάλειας και Υγείας

Συνομογραφίες Κωδίκων, Προδιαγραφών, Κανονισμών, Οδηγιών

EN	:	Ευρωπαϊκές Προδιαγραφές
CEN	:	Ευρωπαϊκή Επιτροπή Τυποποίησης
ISO	:	Διεθνής Οργανισμός Τυποποίησης
ΕΛΟΤ	:	Ελληνικός Οργανισμός Τυποποίησης
ΕΣΥΠ Α.Ε.	:	Εθνικό Σύστημα Υποδομών Ποιότητας
ΕΣΥΔ Α.Ε.	:	Εθνικό Σύστημα Διαπίστευσης
CENELEC	:	Ευρωπαϊκή Επιτροπή Ηλεκτροτεχνικής Τυποποίησης
CIE	:	Διεθνής Επιτροπή Φωτισμού

ETA	:	Ευρωπαϊκές Τεχνικές Εγκρίσεις
DIN	:	Γερμανικό Ινστιτούτο Τυποποίησης
BS	:	Βρετανικά Πρότυπα
ANFOT	:	Γαλλικές Προδιαγραφές
ASTM	:	Αμερικανικές Πρότυπες Μέθοδοι Δοκιμών
ΚΜΛΕ	:	Κανονισμός Μεταλλευτικών και Λατομικών Εργασιών
ΚΤΣ	:	Κανονισμός Τεχνολογίας Σκυροδέματος
ΚΤΧ	:	Κανονισμός Τεχνολογίας Χάλυβα
NF	:	Γαλλικά Πρότυπα
ΠΤΠ	:	Πρότυπες Τεχνικές Προδιαγραφές

Ερμηνείες

Στα συμβατικά τεύχη, εκτός αν από τα συμφραζόμενα ρητά προκύπτει διαφορετικά:

- Λέξεις που αναφέρονται σε κάποιο συγκεκριμένο γένος θα αφορούν και σε όλα τα γένη και αντίστροφα.
- Λέξεις που αναγράφονται στον ενικό θα αφορούν την ίδια έννοια και στον πληθυντικό και αντίστροφα.
- Λέξεις που αναγράφονται με κεφαλαία γράμματα θα έχουν την ίδια έννοια με τις ίδιες λέξεις που αναγράφονται με πεζά γράμματα και αντίστροφα.
- Εκτός εάν ρητά ορίζεται διαφορετικά, «ημέρα», «βδομάδα», «μήνας», «έτος» κτλ. θα σημαίνει «ημερολογιακή ημέρα», «ημερολογιακή βδομάδα», «ημερολογιακός μήνας», «ημερολογιακό έτος» κτλ.
- Διατάξεις, που αναφέρονται σε «συμφωνία», «συγκατάθεση» ή σε συνώνυμα / παράγωγά τους, προϋποθέτουν ότι η υπόψη συμφωνία, συγκατάθεση κτλ., θα διατυπώνεται εγγράφως.
- «Εγγράφως» ή παράγωγα της λέξης αυτής, έχουν τη σημασία που αποδίδεται στις έννοιες αυτές από τον Κώδικα Πολιτικής Δικονομίας.
- Οι τίτλοι που χρησιμοποιούνται γενικά δεν θα λαμβάνονται υπόψη κατά την ερμηνεία του κειμένου της παρούσας.
- Όπου αναφέρονται οι όροι «με δαπάνη του Αναδόχου», «βαρύνουν τον Ανάδοχο», «σε βάρος του Αναδόχου», «χωρίς ιδιαίτερο αντάλλαγμα», «χωρίς ιδιαίτερη αποζημίωση», νοείται ότι όλες οι σχετικές δαπάνες έχουν περιληφθεί ανοιγμένα στις τιμές της προσφοράς και ο Ανάδοχος δεν δικαιούται κανένα πρόσθετο αντάλλαγμα ή/ και καμία πρόσθετη αμοιβή ή αποζημίωση πέρα από τις τιμές της προσφοράς του.
- Όπου στην παρούσα και στα λοιπά συμβατικά τεύχη γίνεται αναφορά σε συγκεκριμένα άρθρα, παραγράφους, εδάφια κτλ. νόμων, προεδρικών διαταγμάτων, υπουργικών αποφάσεων, συμβατικών τευχών κτλ., αυτή γίνεται για διευκόλυνση και ευθεία αναφορά στις πλέον συναφείς διατάξεις, χωρίς από την αναφορά αυτή να αποκλείεται η ισχύς άλλης ισχύουσας διάταξης που τυχόν δεν αναφέρεται ρητά.

Επικοινωνία – Κοινοποίηση εγγράφων – εκπροσώπηση αναδόχου

Ισχύουν τα οριζόμενα στο Άρθρο 22 καθώς και στα Άρθρα 35, 38, 143 & 258 του Ν.4412/2016.

Ο Αντίκλητος του Αναδόχου θα είναι εξουσιοδοτημένος για την παραλαβή των εγγράφων της Υπηρεσίας που απευθύνονται ή κοινοποιούνται στον Ανάδοχο από τα γραφεία της Διευθύνουσας Υπηρεσίας ή της Προϊστάμενης Αρχής. Συναινέσεις, εγκρίσεις, προσδιορισμοί, ειδοποιήσεις, αιτήσεις, ενστάσεις, δηλώσεις, που απαιτούνται στα πλαίσια της εκτέλεσης του έργου πρέπει:

- i. να γίνονται εγγράφως με την έννοια του Κώδικα Πολιτικής Δικονομίας,
- ii. να επιβεβαιώνεται η πραγματοποίησή τους με κάθε νόμιμο τρόπο και
- iii. να γίνονται στις δηλωμένες με τα έγγραφα της προσφοράς ή της σύμβασης διευθύνσεις, εκτός εάν έχουν λάβει χώρα μεταβολές, οι οποίες όμως έχουν γνωστοποιηθεί εγγράφως, άλλως οι ανωτέρω πράξεις λογίζεται ότι γίνονται εγκύρως στις ήδη δηλωμένες διευθύνσεις. Η αποστολή οιοδήποτε εγγράφου σε άλλο φορέα ή υπηρεσία πλην της αναθέτουσας αρχής ή διευθύνουσας υπηρεσίας ή προϊσταμένης αρχής, δεν επιτρέπει την επίκληση παρέλευσης προθεσμιών που τίθενται από την εκάστοτε νομοθεσία έως ότου αυτά εισέλθουν νόμιμα στην αρμόδια ως άνω υπηρεσία.

Θεσμικό πλαίσιο, προδιαγραφές, κανονισμοί και γλώσσα που διέπουν τη σύμβαση

Ισχύουσες διατάξεις

Η εκτέλεση των έργων διέπεται, ερμηνεύεται και συμπληρώνεται από την Ελληνική Νομοθεσία και για έργα που συγχρηματοδοτούνται από την Ευρωπαϊκή Ένωση επιπλέον και από την Κοινοτική Νομοθεσία. Ειδικότερα, σε θέματα παραγωγής δημοσίων έργων, ισχύουν οι διατάξεις του Ν.4412/2016 και οι λοιποί σχετικοί Νόμοι με τις εξαιρέσεις των τροποποιούμενων, καταργούμενων ή μεταβατικών διατάξεων όπως αυτές παρουσιάζονται στα άρθρα 375-377 του Ν.4412/2016 ή νεότερων. Η εκτέλεση των έργων συμπληρώνεται με τους όρους της παρούσας και των λοιπών συμβατικών τευχών.

Όπου γίνεται αναφορά σε νομοθεσία, ισχύουσες διατάξεις ή κείμενες διατάξεις, νοείται, εκτός εάν ρητά προβλέπεται διαφορετικά, κάθε κανόνας δικαίου, εθνικός, κοινοτικός ή διεθνής εφαρμοζόμενος στην Ελλάδα, περιεχόμενος σε κάθε πηγή δικαίου (Σύνταγμα, Νόμοι, Προεδρικά Διατάγματα, Υπουργικές Αποφάσεις, Εγκύκλιοι, Οδηγίες, Κανονισμοί, Εθνικοί και Ευρωπαϊκής Ένωσης) όπως αυτός τροποποιήθηκε, συμπληρώθηκε και ισχύει κάθε φορά κατά την ημερομηνία δημοσίευσης της Διακήρυξης Δημοπρασίας.

Ισχύουσες Τεχνικές Προδιαγραφές και Κανονισμοί

Κατά την εκτέλεση του έργου ενδεικτικά και όχι περιοριστικά ισχύουν τα οριζόμενα στα Άρθρα 54 & 178 του Ν.4412/2016. Επιπρόσθετα, ενδεικτικά αλλά όχι περιοριστικά, ισχύουν οι κανονισμοί και προδιαγραφές που ορίζονται στη παρούσα Συγγραφή Υποχρεώσεων και τις ΤεΠρο, οι Τεχνικές Προδιαγραφές της μελέτης του έργου, καθώς και οι εκάστοτε αποφάσεις ΔΙΠΑΔ του ΥΠΟΜΕΔΙ περί Έγκρισης Ελληνικών Τεχνικών Προδιαγραφών (ΕΤΕΠ) με υποχρεωτική εφαρμογή σε όλα τα Δημόσια Έργα. Όπου οι εργασίες δεν καλύπτονται από τις ΕΤΕΠ, εφαρμόζονται οι εγκεκριμένες Τεχνικές Προδιαγραφές, οι Πρότυπες Τεχνικές Προδιαγραφές

(Π.Τ.Π.) του Υ.ΠΕ.ΧΩ.Δ.Ε., οι ισχύοντες κανονισμοί του Ελληνικού κράτους για κάθε κατηγορία εγκαταστάσεων, οι ισχύοντες κανονισμοί των χωρών της Ευρωπαϊκής Ένωσης, οι Ευρωκώδικες, οι προδιαγραφές ΕΛ.Ο.Τ. και Ι.Σ.Ο..

Τέλος ισχύουν τα Εναρμονισμένα Ευρωπαϊκά Πρότυπα ΕΝ όπως αναφέρονται στις Εγκυκλίους του ΥΠΟΜΕΔΙ (π.χ. 26, ΔΙΠΑΔ/οικ/356/4-10-2012) με τις σχετικές ΚΥΑ. Επισημαίνεται ότι στο έργο θα ενσωματωθούν υποχρεωτικά υλικά που φέρουν τη σήμανση CE. (σύμφωνα με την υπ' αριθ. 6690 ΚΥΑ των Υπουργών Ανάπτυξης, Ανταγωνιστικότητας, και Ναυτιλίας- Υποδομών, Μεταφορών και Δικτύων -ΦΕΚ 1914 Β / 15-06-2012).

Γλώσσα

Επίσημη γλώσσα της σύμβασης είναι η Ελληνική και σε αυτή θα συντάσσονται όλα τα έγγραφα, η αλληλογραφία κτλ. Αναδόχου και Υπηρεσίας. Σε περίπτωση που υπάρχουν κείμενα συνταγμένα σε δύο γλώσσες, για κάθε περίπτωση ερμηνείας επίσημη και υπερισχύουσα είναι η Ελληνική Γλώσσα.

Σύμφωνα με το Άρθρο 53 του Ν.4412/2016, τα έγγραφα της σύμβασης συντάσσονται υποχρεωτικά στην ελληνική γλώσσα και προαιρετικά και σε άλλες γλώσσες, συνολικά ή μερικά. Σε περίπτωση ασυμφωνίας μεταξύ των τμημάτων των εγγράφων της σύμβασης που έχουν συνταχθεί σε περισσότερες γλώσσες, επικρατεί η ελληνική έκδοση.

Οι προκηρύξεις και οι γνωστοποιήσεις που αναφέρονται στα άρθρα 62 έως 64 δημοσιεύονται εξ ολοκλήρου στην επίσημη(-ες) γλώσσα(-ες) των θεσμικών οργάνων της Ένωσης που επιλέγεται από την αναθέτουσα αρχή. Αυθεντικό θεωρείται μόνο το (τα) κείμενο(-α) που δημοσιεύεται (-ονται) στη γλώσσα αυτή ή στις γλώσσες αυτές. Μία περίληψη των σημαντικότερων στοιχείων κάθε προκήρυξης/γνωστοποίησης δημοσιεύεται και στις λοιπές επίσημες γλώσσες των θεσμικών οργάνων της Ένωσης.

Οι προσφορές και οι αιτήσεις συμμετοχής και τα περιλαμβανόμενα σε αυτές στοιχεία και αποδεικτικά έγγραφα συντάσσονται στην ελληνική γλώσσα ή συνοδεύονται από επίσημη μετάφρασή τους στην ελληνική γλώσσα. Στα αλλοδαπά δημόσια έγγραφα και δικαιολογητικά εφαρμόζεται η Συνθήκη της Χάγης της 5ης.10.1961, που κυρώθηκε με το ν. 1497/1984 (Α' 188). Στα έγγραφα της σύμβασης του άρθρου 53 μπορεί να ορίζεται ότι ενημερωτικά και τεχνικά φυλλάδια και άλλα έντυπα - εταιρικά ή μη - με ειδικό τεχνικό περιεχόμενο μπορούν να υποβάλλονται σε άλλη γλώσσα, χωρίς να συνοδεύονται από μετάφραση στην ελληνική. Κατά παρέκκλιση από τις διατάξεις που εκάστοτε ισχύουν για τις διαιτησίες του Δημοσίου και έπειτα από γνώμη του αρμόδιου τεχνικού συμβουλίου σύμφωνα με το Άρθρο 176 του Ν.4412/2016, με τη Σύμβαση καθορίζεται μεταξύ άλλων και η γλώσσα στην οποία θα διεξαχθεί η διαιτησία.

ΕΓΓΥΗΣΕΙΣ

Οι αναθέτουσες αρχές ζητούν από τους προσφέροντες ή/και τους αναδόχους να παράσχουν, κατά περίπτωση, τα ακόλουθα είδη εγγυήσεων:

α) «Εγγύηση συμμετοχής», το ύψος της οποίας καθορίζεται στα έγγραφα της σύμβασης σε συγκεκριμένο χρηματικό ποσό, αριθμητικώς και ολογράφως σε ευρώ, και δεν μπορεί να υπερβαίνει το 2% της εκτιμώμενης αξίας της σύμβασης εκτός ΦΠΑ, με ανάλογη στρογγυλοποίηση. Κατά τα λοιπά ισχύουν τα οριζόμενα σύμφωνα με το Άρθρο 176 του

N.4412/2016. Η εγγύηση συμμετοχής καταπίπτει, αν ο προσφέρων αποσύρει την προσφορά του κατά τη διάρκεια ισχύος αυτής, παρέχει ψευδή στοιχεία ή πληροφορίες που αναφέρονται στα άρθρα 73 έως 78, δεν προσκομίσει εγκαίρως τα προβλεπόμενα στα έγγραφα της σύμβασης δικαιολογητικά ή δεν προσέλθει εγκαίρως για υπογραφή της σύμβασης.

Η εγγύηση συμμετοχής επιστρέφεται στον ανάδοχο με την προσκόμιση της εγγύησης καλής εκτέλεσης ενώ στους λοιπούς προσφέροντες σύμφωνα με τα οριζόμενα στο Άρθρο 72 του Ν.4412/2016.

β) «Εγγύηση καλής εκτέλεσης», το ύψος της οποίας καθορίζεται σε ποσοστό 5% επί της αξίας της σύμβασης εκτός ΦΠΑ σύμφωνα με τα οριζόμενα στο άρθρο 72 του Ν. 4412/2016 και κατατίθεται πριν ή κατά την υπογραφή της σύμβασης. Η εγγύηση καλής εκτέλεσης αποτελεί προϋπόθεση για την υπογραφή της Σύμβασης και καταπίπτει στην περίπτωση παράβασης των όρων της σύμβασης, όπως αυτή ειδικότερα ορίζει.

γ) «Εγγύηση προκαταβολής» στην περίπτωση χορήγησης προκαταβολής, ισόποση με την προκαταβολή. Η προκαταβολή είναι έντοκη από της καταβολής, επιβαρυνόμενη με το ύψος επιτοκίου που καθορίζεται με απόφαση του Υπουργού Οικονομικών.

δ) «Εγγύηση καλής λειτουργίας», το ύψος της οποίας καθορίζεται σε ποσοστό% επί της αξίας της σύμβασης εκτός ΦΠΑ και κατατίθεται πριν ή κατά την υπογραφή της σύμβασης. Η «Εγγύηση καλής λειτουργίας» ζητείται για την αποκατάσταση των ελαττωμάτων που ανακύπτουν ή των ζημιών που προκαλούνται από δυσλειτουργία των έργων ή των αγαθών κατά την περίοδο εγγύησης καλής λειτουργίας.

Λοιπές περιπτώσεις και θέματα εξετάζονται σύμφωνα με τα οριζόμενα στο Άρθρο 72 του Ν.4412/2016.

ΣΥΜΒΑΣΗ ΚΑΤΑΣΚΕΥΗΣ ΕΡΓΟΥ

"Σύμβαση"

Ο όρος των «δημοσίων συμβάσεων» και των «συμβάσεων έργων» δόθηκε ανωτέρω στην παράγραφο 1.2.α και περιλαμβάνει όλες τις υποχρεώσεις του Αναδόχου δηλαδή την με μέρημα και δαπάνη του εκπόνηση των μελετών, την εκτέλεση των συμπληρωματικών ερευνών και την εκτέλεση όλων των εργασιών του έργου: : **«ΑΝΤΙΚΑΤΑΣΤΑΣΗ ΑΡΜΟΥ ΣΥΣΤΟΛΟΔΙΑΣΤΟΛΗΣ ΣΤΟ ΤΕΧΝΙΚΟ ΑΝΩ ΔΙΑΒΑΣΗ Σ/Γ ΔΕΚΕΛΕΙΑΣ ΤΟΥ ΔΗΜΟΥ ΑΧΑΡΝΩΝ»** που αναλυτικά περιγράφονται στην Τεχνική Περιγραφή, περιλαμβανομένης και της συντήρησης αυτών κατά τον χρόνο εγγύησης.

Η σύμβαση για την κατασκευή του έργου θα υπογραφεί σύμφωνα με όσα ορίζονται στα άρθρα 105 και 135 του Ν. 4412/16 και σύμφωνα με το σχετικό άρθρο της Διακήρυξης.

Η «Σύμβαση» συνίσταται από το ομώνυμο κείμενο και από τα Συμβατικά Τεύχη, που αποτελούν αναπόσπαστο μέρος της. Τα Συμβατικά Τεύχη και η σειρά ισχύος τους, σε περίπτωση

ασυμφωνίας των όρων τους, καθορίζονται στη Διακήρυξη.

Συμβατικό Αντικείμενο

Το «Συμβατικό Αντικείμενο» συνίσταται στην ανάληψη και εκπλήρωση από τον Ανάδοχο όλων των υποχρεώσεων που απορρέουν από την Σύμβαση και τα αναπόσπαστα Συμβατικά της Τεύχη. Μεταξύ των υποχρεώσεων αυτών περιλαμβάνονται και οι παρακάτω:

- Η εκτέλεση των εργασιών σύμφωνα με την τεχνική περιγραφή και τα λοιπά τεύχη δημοπράτησης.
- Η σύνταξη των αναγκαίων μελετών εφαρμογής, προγραμμάτων, μεθοδολογιών, επιμετρήσεων και λοιπών τευχών και εγγράφων που προβλέπονται από τα τεύχη δημοπράτησης.
- Η εκτέλεση τυχόν αναγκαίων συμπληρωματικών ερευνών για το έργο, που θα προτείνει και θα εγκριθούν από την Υπηρεσία.
- Η συντήρηση του έργου με μέριμνα και δαπάνες του κατά το χρονικό διάστημα που ορίζεται από τα τεύχη δημοπράτησης.
- Η χρηματοδότηση του Έργου , ανάλογα με τις ανάγκες του, για τα ενδιάμεσα διαστήματα, εν όψει των περιοδικών πληρωμών εκ μέρους του ΚΤΕ, της εκτέλεσης προκαταρκτικών εργασιών για τις οποίες δεν προβλέπονται τμηματικές πληρωμές, κλπ.
- Κάθε άλλη πρόσθετη δαπάνη που προκύπτει από τις υποχρεώσεις του αναδόχου που ορίζονται στα τεύχη δημοπράτησης.

Υπογραφή Σύμβασης

Η σύμβαση συνάπτεται, σύμφωνα με τις διατάξεις των άρθρων 105 & 135 του Ν4412/16.

Εκχώρηση δικαιωμάτων - υποκατάσταση

Η εκχώρηση του έργου ή / και των δικαιωμάτων που απορρέουν από τη σύμβαση διέπεται από τις διατάξεις Άρθρου 164 του Ν 4412/16. Η υποκατάσταση του αναδόχου από τρίτο στην κατασκευή μέρους ή όλου του έργου (εκχώρηση του έργου) είναι δυνατή αποκλειστικά υπό τις προϋποθέσεις της περίπτωσης δ' της παραγράφου 1 του άρθρου 132. Η υποκατάσταση απαγορεύεται, χωρίς έγκριση της Προϊσταμένης Αρχής, η οποία αποφασίζει ύστερα από αίτηση του αναδόχου και πρόταση της Διευθύνουσας Υπηρεσίας.

ΥΠΕΡΓΟΛΑΒΙΑ - ΠΤΩΧΕΥΣΗ - ΘΑΝΑΤΟΣ

Ισχύουν τα οριζόμενα στα άρθρα 131, 165, 166 & 167 του Ν 4412/16.

Σε περίπτωση χρησιμοποίησης υπεργολάβων για την εκτέλεση ειδικής φύσης εργασιών, ο Ανάδοχος παραμένει μόνος και αποκλειστικός υπεύθυνος για τις υπόψη εργασίες, τις συνυφασμένες συνέπειες και ευθύνες, έστω και αν οι υπεργολάβοι αυτοί έχουν τύχει της έγκρισης της Υπηρεσίας.

Η Υπηρεσία διατηρεί το δικαίωμα να ζητήσει κάθε στοιχείο (συμβατικό, οικονομικό, προόδου, ολοκλήρωσης κτλ.) που σχετίζεται με την εκπλήρωση των υποχρεώσεων των υπεργολάβων,

ως εάν αυτά αφορούσαν την εκπλήρωση συμβατικών υποχρεώσεων του Αναδόχου κατά τη σύμβαση.

Η εκχώρηση του έργου ή/και των δικαιωμάτων που απορρέουν από τη σύμβαση διέπεται από τις διατάξεις των Άρθρων 58, 131, 165 & 166 του Ν 4412/16. Η υποκατάσταση του αναδόχου από τρίτο στην κατασκευή μέρους ή όλου του έργου (εκχώρηση του έργου) είναι δυνατή αποκλειστικά υπό τις προϋποθέσεις της περίπτωσης δ' της παραγράφου 1 του άρθρου 132. Η υποκατάσταση απαγορεύεται, χωρίς έγκριση της Προϊσταμένης Αρχής, η οποία αποφασίζει ύστερα από αίτηση του αναδόχου και πρόταση της Διευθύνουσας Υπηρεσίας.

Αν ο ανάδοχος πτωχεύσει, η σύμβαση διαλύεται αυτοδίκαια σύμφωνα με τα οριζόμενα στο Άρθρο 167 του Ν 4412/16.

2. Σε περίπτωση πτώχευσης ενός ή μερικών από τα μέλη της κοινοπραξίας εφαρμόζονται οι διατάξεις του Άρθρου 167 του Ν 4412/16.

ΕΠΙΒΛΕΨΗ

Ο Ανάδοχος υπόκειται στον έλεγχο της Υπηρεσίας, που εκπροσωπείται από το προσωπικό Επίβλεψης του Έργου. Ο Ανάδοχος οφείλει να επιτρέπει ελεύθερα την είσοδο στους Επιβλέποντες και σε όλους τους εντεταλμένους για την επίβλεψη του Έργου υπαλλήλους της Υπηρεσίας, περιλαμβανομένων των πάσης φύσεως συμβούλων της Υπηρεσίας, στα εργοτάξια, λατομεία, αποθήκες, εργοστάσια κλπ. Το ίδιο ισχύει και για όποιον άλλο, στον οποίο η Υπηρεσία θα δώσει σχετική έγκριση. Ο Ανάδοχος έχει την υποχρέωση να συμμορφώνεται προς τις έγγραφες ή προφορικές εντολές της Υπηρεσίας, που δίνονται για την άρτια, εύρυθμη και έντεχνη εκτέλεση του Έργου και οφείλει να διευκολύνει την επίβλεψη και το προσωπικό της Υπηρεσίας Επίβλεψης στην άσκηση των ελέγχων κλπ.

Η επίβλεψη της εκτέλεσης της σύμβασης δεν αίρει, ούτε μειώνει τις νόμιμες και συμβατικές ευθύνες του αναδόχου.

Οι τεχνική υπηρεσία μπορεί να έχει ως αντικείμενο την διοίκηση ή επίβλεψη ή έλεγχο έργου εφόσον διαθέτει σύμφωνα με το Άρθρο 44 του Ν 4412/16 την απαραίτητη Τεχνική επάρκεια και στελέχωση όπως αυτά καθορίζονται με απόφαση του υπουργού ΥΠΟΜΕΔΙ.

Σύμφωνα με το Άρθρο 136 του Ν 4412/16 η παρακολούθηση, ο έλεγχος και η διοίκηση των έργων ασκούνται από την αρμόδια τεχνική υπηρεσία του φορέα κατασκευής του έργου (διευθύνουσα ή επιβλέπουσα υπηρεσία), η οποία ορίζει τους τεχνικούς υπαλλήλους που θα ασχοληθούν ειδικότερα με την επίβλεψη, προσδιορίζει τα καθήκοντά τους όταν είναι περισσότεροι από έναν, παρακολουθεί το έργο τους και γενικά προβαίνει σε κάθε ενέργεια που απαιτείται για την καλή και έγκαιρη εκτέλεση των έργων.

Μετά την έναρξη κατασκευής του έργου, οι βασικοί μελετητές θα μετέχουν υποχρεωτικά ως Τεχνικοί Σύμβουλοι - Μελετητές στην εκτέλεση αυτού, σύμφωνα με τα οριζόμενα στο άρθρο 144 και στην παρ. 6 του άρθρου 188 του Ν 4412/161.

ΑΡΘΡΟ-2 ΠΡΟΘΕΣΜΙΕΣ - ΠΟΙΝΙΚΕΣ ΡΗΤΡΕΣ

ΣΥΝΟΛΙΚΗ ΠΡΟΘΕΣΜΙΑ

Για την περάτωση του συνόλου του έργου, όπως περιγράφεται στα Τεύχη Δημοπράτησης, ορίζεται συνολική προθεσμία **ΟΚΤΩ (8) ΜΗΝΕΣ** από την υπογραφή της σύμβασης. Στην υπόψη συνολική προθεσμία, περιλαμβάνονται και οι προθεσμίες για την τυχόν εκπόνηση και έγκριση μελετών, όπως και για την τυχόν εκτέλεση συμπληρωματικών γεωτεχνικών ερευνών.

Τμηματικές προθεσμίες

Εκτός από την συνολική προθεσμία, ο Ανάδοχος είναι υποχρεωμένος να τηρήσει ΑΠΟΚΛΕΙΣΤΙΚΕΣ ΤΜΗΜΑΤΙΚΕΣ ΠΡΟΘΕΣΜΙΕΣ και ΕΝΔΕΙΚΤΙΚΕΣ ΤΜΗΜΑΤΙΚΕΣ ΠΡΟΘΕΣΜΙΕΣ, σύμφωνα με το άρθρο 147 του Ν 4412/16. Όλες οι προθεσμίες (συνολική και τμηματικές) αρχίζουν από την υπογραφή της σύμβασης, εκτός αν στα συμβατικά τεύχη ορίζεται διαφορετικά. Μέσα στη συνολική προθεσμία πρέπει να έχουν τελειώσει όλες οι επί μέρους εργασίες του έργου και να έχουν ολοκληρωθεί οι προβλεπόμενες από τη σύμβαση δοκιμές. Το ίδιο ισχύει αναλογικά και για τις τμηματικές προθεσμίες.

Ενδεικτικές τμηματικές προθεσμίες (Ε.Π.)

(1) 1η Ενδεικτική τμηματική προθεσμία (1η Ε.Π.)

Όχι αργότερα από δέκα πέντε (15) ημερολογιακές μέρες από την υπογραφή της σύμβασης παραδίδονται από τον Ανάδοχο χωρίς ιδιαίτερη αμοιβή

- i **Βεβαίωση / δήλωση παραλαβής** από την Υπηρεσία όλων των διαθέσιμων στοιχείων σχετικά με το έργο συνοδευόμενη από αντίστοιχο πίνακα, εμφανίζοντα τα υπόψη στοιχεία και την ημερομηνία παραλαβής τους.
- ii **Βιογραφικά σημειώματα** για τον προϊστάμενο του εργοταξιακού γραφείου και τον αναπληρωτή του, όπως και για το επιτελικό προσωπικό, που προτείνεται. Σε περίπτωση Αναδόχου Κοινοπραξίας θα δηλώνεται οπωσδήποτε και η εταιρία προέλευσης του προτεινόμενου στελέχους.
- iii **Αντίγραφο πιστοποιητικού του Αναδόχου** ή μελών της Αναδόχου Κοινοπραξίας, σε περίπτωση που ο Ανάδοχος ή επιχειρήσεις-μέλη της Κοινοπραξίας διαθέτουν πιστοποιημένο σύστημα ποιότητας ή/και δήλωση ότι βρίσκονται στο στάδιο της προετοιμασίας ή της πιστοποίησης.

(2) 2η Ενδεικτική τμηματική προθεσμία (2η Ε.Π.)

- i Όχι αργότερα από τριάντα (30) ημερολογιακές ημέρες από την υπογραφή της σύμβασης από τον Ανάδοχο χωρίς ιδιαίτερη αμοιβή ολοκληρώνονται, υποβάλλονται ή/και παραδίδονται :
- ii **Οριστικά Ασφαλιστήρια Συμβόλαια** (αν κατά την υπογραφή της σύμβασης υπεβλήθη μόνον το COVER NOTE ή αν κατά τον έλεγχο προέκυψαν παρατηρήσεις) σύμφωνα και με τις ενδεχόμενες παρατηρήσεις της Υπηρεσίας.

- iii **Το οργανόγραμμα της Ομάδας Μελετών – Ερευνών**, εφόσον προβλέπεται, με το γενικό Συντονιστή και πίνακα κατανομής αρμοδιοτήτων.
- iv **Προτάσεις για τους χώρους εγκατάστασης του εργοταξίου** και τοποθέτησης πινακίδων του έργου, καθώς και πιθανών εναλλακτικών χώρων λήψης και απόθεσης υλικών.
- v **Προτάσεις για τη μεθοδολογία προγραμματισμού** και ελέγχου της προόδου του έργου, για το σχετικό λογισμικό που θα χρησιμοποιηθεί και για το σύνολο των εντύπων που θα χρησιμοποιηθούν για την καταγραφή στοιχείων και την τεκμηρίωση του έργου.
- vi **Πλήρης έλεγχος της τεχνικής μελέτης του έργου**, με τυχόν διενέργεια εργαστηριακών ελέγχων, ερευνών κλπ. Ο έλεγχος αυτός θα αφορά στη βελτίωση των εγκεκριμένων συμβατικών τεχνικών μελετών με τον εντοπισμό και στη συνέχεια συμπλήρωση τυχόν ελλείψεων και τυχόν πλημμελώς μελετηθέντων επί μέρους θεμάτων με σκοπό να προκύψει, με βάση τις εγκεκριμένες συμβατικές τεχνικές μελέτες όπως αυτές θα βελτιωθούν ως ανωτέρω, συνολικό έργο τεχνικά άρτιο και λειτουργικό που να ανταποκρίνεται στον προορισμό του και να επιτυγχάνει την προδιαγραφόμενη διάρκεια ζωής του.

Στο ίδιο διάστημα οριστικοποιούνται από την Υπηρεσία η ομάδα επίβλεψης του έργου και η κατανομή αρμοδιοτήτων καθώς και οι απαιτήσεις της ως προς τον τρόπο κατάτμησης και κωδικοποίησης του έργου σε περιοχές ή/και επίπεδα ελέγχου για τον προγραμματισμό και τον έλεγχο της προόδου του έργου [δενδροειδής κατάτμηση του έργου (ΔΚΕ) ή Work Breakdown Structure (WBS)].

Αποκλειστικές τμηματικές προθεσμίες (Α.Π.)

(1) 1η Αποκλειστική τμηματική προθεσμία (1η Α.Π.)

Όχι αργότερα από τριάντα (30) ημερολογιακές μέρες από την υπογραφή της σύμβασης ο Ανάδοχος υποχρεούται να έχει συντάξει και υποβάλει στην Υπηρεσία για έγκριση το "Χρονοδιάγραμμα Κατασκευής του Έργου".

(2) 2η Αποκλειστική τμηματική προθεσμία (2η Α.Π.)

Όχι αργότερα από τριάντα (30) ημερολογιακές ημέρες από την υπογραφή της σύμβασης από τον Ανάδοχο χωρίς ιδιαίτερη αμοιβή ολοκληρώνονται, υποβάλλονται ή/και παραδίδονται:

- Οργανόγραμμα του εργοταξίου, στο οποίο θα περιγράφονται λεπτομερώς τα πλήρη στοιχεία στελεχών, εξοπλισμού και μηχανημάτων που θα περιλαμβάνει η εργοταξιακή ανάπτυξη για την εκτέλεση του έργου. (παρ.4, αρθρ. 145, Ν 4412/16)
- Δήλωση ανάληψης καθηκόντων του προϊσταμένου του εργοταξιακού γραφείου και σχετικό πληρεξούσιο.
- Πρόγραμμα Υγιεινής και Ασφάλειας σύμφωνα με το ΠΔ 305/96.

Γενικές παρατηρήσεις επί των προθεσμιών

- (1) Η συνολική προθεσμία περάτωσης μπορεί να παρατείνεται στις περιπτώσεις και όπως ορίζουν οι ισχύουσες διατάξεις. Σε περίπτωση έγκρισης παράτασης της προθεσμίας από οποιαδήποτε αιτία, ο Ανάδοχος δεν δικαιούται καμιά πρόσθετη αποζημίωση λόγω της παράτασης αυτής, με μόνη και αποκλειστική εξαίρεση τη νόμιμη αναθεώρηση στις περιπτώσεις που αυτό προβλέπεται από την ισχύουσα Νομοθεσία.
Παράταση προθεσμίας δεν αναγνωρίζεται στον Ανάδοχο, εάν ισχυριστεί άγνοια των τοπικών συνθηκών της περιοχής του Έργου, των προβλημάτων εξασφάλισης της κυκλοφορίας, προβλημάτων από δίκτυα και λοιπές εγκαταστάσεις Ο.Κ.Ω., ή/και παρόδων ιδιοκτησιών, του χρόνου λειτουργίας και εκμετάλλευσης των πηγών λήψης υλικών, της κατάστασης των οδών προσπέλασης των πηγών και των συνθηκών για διάνοιξη νέων, των δυσχερειών για την μεταφορά και απόρριψη των προϊόντων εκσκαφής, άγνοια των κλιματολογικών συνθηκών ή αδυναμία έγκαιρης εξασφάλισης μηχανημάτων και υλικών από την Ελληνική ή/και ξένη Βιομηχανία, εργατοτεχνιτών, χειριστών ή άλλου εξειδικευμένου προσωπικού κλπ.
- (2) Ο ανάδοχος είναι υποχρεωμένος να συνεχίσει την κατασκευή του έργου για επιπλέον της συνολικής προθεσμίας χρονικό διάστημα ίσο προς το ένα τρίτο (1/3) αυτής και πάντως όχι μικρότερο των τριών (3) μηνών (Οριακή προθεσμία). Η συνολική προθεσμία υπολογίζεται με βάση την αρχική συμβατική προθεσμία και τις παρατάσεις που εγκρίθηκαν ύστερα από σχετικό αίτημα του αναδόχου μέσα στην αρχική συμβατική προθεσμία και δεν οφείλονται σε υπαιτιότητά του.
- (3) Ο Ανάδοχος υποχρεούται, εντός της προθεσμίας που προβλέπεται και με δικές του δαπάνες, να παραχωρήσει στην Επίβλεψη κατάλληλο χώρο γραφείου μετά χώρων στάθμευσης τροχοφόρων, αποδεκτό από την Υπηρεσία, για το προσωπικό της Επίβλεψης, τους εκπροσώπους της, και τους τυχόν συμβούλους της. Το γραφείο αυτό θα κατασκευασθεί εντός του εργοταξίου και παραπλεύρως προς το Γραφείο του Αναδόχου.
- (4) Παράταση τμηματικών ή/και της συνολικής προθεσμίας θα αναγνωρίζεται στον Ανάδοχο λόγω καθυστερήσεων από αρχαιολογικές έρευνες, μόνον στις περιπτώσεις που υπάρχει ρητή πρόβλεψη προς τούτο.
- (5) Στην ως άνω συνολική προθεσμία δεν περιλαμβάνεται η ολοκλήρωση των εργασιών τυχόν υδροσποράς – αχυροκάλυψης (μετά από εντολή της Υπηρεσίας), όπως και κάθε φύσης φύτευση. Εφόσον δεν έχει γίνει εφικτή η υλοποίηση τους σε προηγούμενη φυτευτική περίοδο εντός της συνολικής προθεσμίας, οι εργασίες αυτές, θα μπορούν να ολοκληρωθούν μέσα στην φυτευτική περίοδο (φθινόπωρο) που έπεται της συνολικής προθεσμίας του έργου (με τις τυχόν εγκεκριμένες παρατάσεις της), για όσα τμήματα δεν ήταν δυνατή η εκτέλεση της εργασίας εντός της συνολικής ως άνω προθεσμίας.

ΠΟΙΝΙΚΕΣ ΡΗΤΡΕΣ ΣΥΝΟΛΙΚΗΣ ΚΑΙ ΤΜΗΜΑΤΙΚΩΝ ΠΡΟΘΕΣΜΙΩΝ

Σε περίπτωση παραβίασης προθεσμιών του έργου (σύμφωνα με το άρθρο 148 του Ν 4412/16) ορίζονται ποινικές ρήτρες οι οποίες καταπίπτουν υπέρ του κυρίου του έργου, αν ο ανάδοχος υπερβεί, με υπαιτιότητά του, τη συνολική και τις τυχόν τεθείσες τμηματικές προθεσμίες κατασκευής του έργου. Οι ποινικές ρήτρες καταπίπτουν με αιτιολογημένη απόφαση της Προϊσταμένης Αρχής και παρακρατούνται από τον αμέσως επόμενο λογαριασμό του έργου. Η κατάπτωση των ποινικών ρητρών για υπέρβαση της συνολικής και των αποκλειστικών τμηματικών προθεσμιών δεν ανακαλείται. Οι ποινικές ρήτρες για υπέρβαση των ενδεικτικών τμηματικών προθεσμιών ανακαλούνται υποχρεωτικά, αν το έργο περαιωθεί μέσα στην συνολική προθεσμία και τις εγκεκριμένες παρατάσεις της. Οι ποινικές ρήτρες υπέρβασης της συνολικής προθεσμίας επιβάλλονται όπως στο άρθρο 148 του Ν 4412/16.

Άρθρο Α-3: ΧΡΟΝΙΚΟΣ ΠΡΟΓΡΑΜΜΑΤΙΣΜΟΣ ΤΟΥ ΕΡΓΟΥ

Γενικά

Το πρόγραμμα κατασκευής του έργου καλύπτεται γενικά από το άρθρο 145, του Ν 4412/16.

Το άρθρο αυτό καθορίζει τις υποχρεώσεις του Αναδόχου σχετικά με:

(1) Την ανάπτυξη, τεκμηρίωση, επεξεργασία και παρουσίαση του «χρονοδιαγράμματος κατασκευής του έργου», σε πλήρη συμμόρφωση με τους χρονικούς, οικονομικούς, ποσοτικούς, κτλ. περιορισμούς και όρους, που ορίζονται στη σύμβαση.

(2) Τον έλεγχο, την τεκμηρίωση και την παρουσίαση της «προόδου του έργου» και την υποβολή τακτικών περιοδικών αναφορών («αναφορές προόδου»)

(3) Τη διαρκή ενημέρωση του προγράμματος του έργου και τις διορθωτικές ενέργειες για την τήρησή του, σύμφωνα με τις οδηγίες και εγκρίσεις της Υπηρεσίας. Οι χρησιμοποιούμενοι στα τεύχη δημοπράτησης όροι, σχετικά με τον προγραμματισμό και τον έλεγχο της προόδου, νοούνται κατά τον ακόλουθο τρόπο:

(1) «Χρονοδιάγραμμα κατασκευής του έργου» ή «χρονοδιάγραμμα του έργου» ή «πρόγραμμα κατασκευής του έργου» ή «πρόγραμμα του έργου» είναι η τεκμηριωμένη και συστηματική παρουσίαση των προβλέψεων και εκτιμήσεων του Αναδόχου σχετικά με τη χρονική, οικονομική και ποσοτική εξέλιξη των «εργασιών», που περιλαμβάνονται στη σύμβαση και σε πλήρη συμμόρφωση με τους χρονικούς, οικονομικούς, ποσοτικούς, κτλ. περιορισμούς και όρους, που ορίζονται σε αυτήν.

(2) Οι αναφερόμενες στην προηγούμενη παράγραφο «εργασίες» περιλαμβάνουν:

- i. Τις προεργασίες για την εγκατάσταση του εργοταξίου και την προετοιμασία των χώρων.
- ii. Τις απαιτούμενες αποτυπώσεις, έρευνες, μελέτες, εγκρίσεις και άδειες.
- ii. Τις εργασίες κατασκευής και των τεχνικών έργων σε συνδυασμό με τις διάφορες φάσεις του έργου (προσωρινές και μόνιμες).
- iii. Τους ελέγχους και δοκιμές κάθε φύσης.
- iv. Τις εργασίες λοιπών εμπλεκόμενων φορέων (ΟΚΩ, αρχαιολογία, κτλ.).
- v. Τις απαλλοτριώσεις.

Το πρόγραμμα του έργου, που αναπτύσσεται, καταρτίζεται και τηρείται από τον Ανάδοχο, πρέπει, κατ'ελάχιστον, να καλύπτει εξειδικευμένα όλα τα ανωτέρω θέματα.

(3) «Πρόοδος του έργου» είναι η συστηματική αποτύπωση και τεκμηρίωση της πραγματικής χρονικής, ποσοτικής, οικονομικής και διοικητικής εξέλιξης των αναφερόμενων (τουλάχιστον) στην ανωτέρω παράγραφο εργασιών, σε αντιπαράθεση με τις αντίστοιχες προβλέψεις του προγράμματος.

(4) Ως «τεκμηρίωση του προγράμματος» νοείται το σύνολο των στοιχείων, παραδοχών και μεθόδων, με τα οποία προσδιορίζονται, αιτιολογούνται και ελέγχονται, ενδεικτικά και όχι περιοριστικά:

- i. η ανάπτυξη των μετώπων του έργου και η ιεράρχηση των προτεραιοτήτων

- ii. η επάρκεια και η καταλληλότητα των προτεινόμενων από τον Ανάδοχο μέσων παραγωγής,
- iii. ο καταλογισμός των μέσων παραγωγής στις δραστηριότητες και η απασχόλησή τους στο έργο,
- iv. η ορθότητα των προβλέψεων, των μέτρων και των μεθόδων που προτείνει
- v. ο συσχετισμός των υποπρογραμμάτων και η λογική αλληλουχία των δραστηριοτήτων τους
- vi. η χρονική διάρκεια και τα περιθώρια των επιμέρους δραστηριοτήτων
- vii. η ποσοτική και οικονομική αποτίμηση των προς εκτέλεση εργασιών και η διαχρονική κατανομή τους (πρόβλεψη απορρόφησης).

(5) Ως «τεκμηρίωση της προόδου» νοείται το σύνολο των στοιχείων, παραστατικών και μεθόδων, με τα οποία αποτυπώνονται, πιστοποιούνται και ελέγχονται, εν-δεικτικά και όχι περιοριστικά:

- i. ο βαθμός ολοκλήρωσης του φυσικού αντικείμενου (συνολικό έργο, επιμέρους έργα, ποσότητες εργασιών που πραγματικά εκτελέστηκαν)
- ii. η αξία των εργασιών που έχουν εκτελεστεί και του έργου που έχει πραγματοποιηθεί
- iii. η αντίστοιχες εκταμιεύσεις (πληρωμές)
- iv. το υπολειπόμενο προς εκτέλεση έργο σε ποσότητα και αξία
- v. η υστέρηση, το προβάδισμα ή η συμφωνία σε σχέση με τις προβλέψεις του προγράμματος.

(6) «Ενημέρωση του προγράμματος» είναι η συμπλήρωση ή/και τροποποίηση του ισχύοντος προγράμματος με στοιχεία νέων προβλέψεων ή/και με στοιχεία προόδου, χωρίς να μεταβάλλονται οι αρχικοί ενδιάμεσοι ή/και οι τελικοί χρονικοί και οικονομικοί στόχοι (προθεσμίες, προϋπολογισμός) ή το αντικείμενο της σύμβασης.

(7) «Αναθεώρηση ή αναπροσαρμογή του προγράμματος» είναι η απαραίτητη (υποχρεωτικά) ενημέρωσή του, όταν προκύπτει ανάγκη μεταβολής των αρχικών ενδιάμεσων ή/και των τελικών χρονικών ή/και οικονομικών στόχων (προθεσμίες, προϋπολογισμός) ή του αντικείμενου της σύμβασης, στις περιπτώσεις που προβλέπονται από τις κείμενες διατάξεις.

(8) «Οριστικοποίηση του προγράμματος» είναι η αποδοχή και έγκριση από την Υπηρεσία του προτεινόμενου από τον Ανάδοχο προγράμματος, όπως αυτό τελικά διαμορφώνεται μετά τις παρατηρήσεις και υποδείξεις της.

Σύνταξη προγράμματος

(1) Η ανάπτυξη του προγράμματος γίνεται σε επίπεδο μελέτης εφαρμογής υπό την έννοια του Άρθρου 8 των «προδιαγραφών μελέτης και εφαρμογής χρονικού προγραμματισμού και διοίκησης έργου» (αποφ. Δ17/01/117/ΦΝ 332, ΦΕΚ 862B/16.11.89). Ο Ανάδοχος υποχρεούται, καθ' όλη τη διάρκεια του έργου, να καλύπτει τις αρμοδιότητες του υπεύθυνου χρονικού προγραμματισμού και ελέγχου της προόδου του έργου, με εξειδικευμένο και έμπειρο προσωπικό.

(2) Η ανάπτυξη του προγράμματος του έργου και των υποπρογραμμάτων του πρέπει να γίνει έτσι, ώστε να τεκμηριώνεται ότι τηρούνται οι τμηματικές προθεσμίες του έργου.

Έλεγχος προγράμματος - Μέτρα σε περίπτωση μη συμμόρφωσης του Αναδόχου

(1) Η πρώτη έκδοση και κάθε μεταγενέστερη ενημέρωση ή αναθεώρηση του προγράμματος του έργου, ή/και των υποπρογραμμάτων του, υποβάλλονται από τον Ανάδοχο στην Υπηρεσία για έλεγχο και έγκριση. Σε περίπτωση παρατηρήσεων της Υπηρεσίας επί του προγράμματος ή υποπρογραμμάτων, που υποβάλλει ο Ανάδοχος, ο τελευταίος υποχρεούται να τα ανασυντάξει, ώστε να περιλάβει τις παρατηρήσεις αυτές.

Η Διευθύνουσα Υπηρεσία σύμφωνα με το άρθρο 145 του Ν 4412/16εγκρίνει μέσα σε δεκαπέντε (15) ημέρες το χρονοδιάγραμμα και μπορεί να τροποποιήσει τις προτάσεις του αναδόχου ιδίως αναφορικά με την κατασκευαστική αλληλουχία, την κατασκευασσιμότητα της μεθοδολογίας, την επίτευξη των χρονικών ορόσημων της σύμβασης και με τις δυνατότητες χρονικής κλιμάκωσης των πιστώσεων. Το εγκεκριμένο χρονοδιάγραμμα αποτελεί συμβατικό στοιχείο του έργου. Αν η έγκριση δεν γίνει μέσα στην πιο πάνω προθεσμία ή αν μέσα στην προθεσμία αυτή δεν ζητήσει γραπτά η Διευθύνουσα Υπηρεσία διευκρινίσεις ή αναμορφώσεις ή συμπληρώσεις, το χρονοδιάγραμμα θεωρείται ότι έχει εγκριθεί. Αναπροσαρμογές του χρονοδιαγράμματος εγκρίνονται όταν μεταβληθούν οι προθεσμίες, το αντικείμενο ή οι ποσότητες των εργασιών. Η έναρξη των εργασιών του έργου από μέρους του αναδόχου δεν μπορεί να καθυστερήσει πέρα των τριάντα (30) ημερών από την υπογραφή της σύμβασης. Η μη τήρηση των ανωτέρω προθεσμιών με υπαιτιότητα του αναδόχου συνεπάγεται την επιβολή των διοικητικών και παρεπόμενων χρηματικών κυρώσεων, αποτελεί λόγο έκπτωσης του αναδόχου και για τα αρμόδια όργανα του φορέα κατασκευής αποτελεί πειθαρχικό αδίκημα, σύμφωνα με τα προβλεπόμενα στις διατάξεις του άρθρου 141.

Το εγκεκριμένο χρονοδιάγραμμα αποτελεί το αναλυτικό πρόγραμμα κατασκευής του έργου. Το χρονοδιάγραμμα αναλύει ανά μονάδα χρόνου η οποία καθορίζεται στα έγγραφα της σύμβασης και πάντως ανά ημερολογιακό τρίμηνο τις εργασίες που προβλέπεται να εκτελεσθούν. Το χρονοδιάγραμμα συντάσσεται με τη μορφή τετραγωνικού πίνακα που περιλαμβάνει την πιο πάνω χρονική ανάλυση των ποσοτήτων ανά εργασία ή ομάδα εργασιών και συνοδεύεται από γραμμικό διάγραμμα και σχετική έκθεση. Σε έργα προϋπολογισμού άνω του ενός εκατομμυρίου (1.000.000) ευρώ είναι υποχρεωτική η σύνταξη τευχών ή διαγραμμάτων με τη μέθοδο της δικτυωτής ανάλυσης.

(2) Μετά την υποβολή του προγράμματος η Υπηρεσία εγκρίνει αυτό όπως υποβλήθηκε, με τυχόν συμπληρώσεις ή τροποποιήσεις, μέσα σε δέκα (10) ημέρες από την υποβολή του (παρ. 4, Άρθρου 5, Ν 1418/84 όπως ισχύει). Καθυστέρηση για έγκριση από την Υπηρεσία μεγαλύτερη από την ανωτέρω προθεσμία των δέκα (10) ημερών συνεπάγεται την αποδοχή του προγράμματος του Αναδόχου.

(3) Σε περίπτωση μη υποβολής από τον Ανάδοχο του προγράμματος στην προθεσμία που ορίζεται, τότε η Υπηρεσία θα αναλάβει να κοινοποιήσει στον Ανάδοχο πρόγραμμα, που θα συντάξει η ίδια ή εξειδικευμένος σύμβουλος. Σε κάθε τέτοια περίπτωση (σύνταξη ή ενημέρωση

χρονοδιαγράμματος από την Υπηρεσία ή από ειδικό σύμβουλο) θα αφαιρείται από το λαβείν του Αναδόχου ποσό ίσο με αυτό που προσδιορίζεται στην παρ. 1α της απόφασης Δ17α/02/ΦΝ332/89 (ΦΕΚ 862B/16.11.89).

(4) Ο Ανάδοχος κατά το χρονικό διάστημα μέχρι και την δεκάτη (10η) μέρα από την υποβολή για έγκριση του προγράμματος του έργου ή/και των υποπρογραμμάτων του, θα ενεργεί σύμφωνα με το δικό του χρονοδιάγραμμα, φέροντας ακέραια την ευθύνη, αν αυτό αντίκειται στους όρους της παρούσας σύμβασης. Για το λόγο αυτό θεωρείται, συμβατικά, ότι η διαδικασία της κατάρτισης, έγκρισης ή μεταβολής του χρονοδιαγράμματος δεν επιφέρει καθυστέρηση. Εξάλλου η έγκριση του προγράμματος δεν περιλαμβάνει την, με οποιαδήποτε έννοια, συμφωνία της Υπηρεσίας πάνω στο βαθμό προσπάθειας που προβλέφθηκε από τον Ανάδοχο.

(5) Μετά την, κατά οποιονδήποτε τρόπο, σύμφωνα με τα προηγούμενα, οριστικοποίηση του προγράμματος (αρχικού ή μεταγενέστερης ενημέρωσης), αυτό, όπως έχει διαμορφωθεί με τις παρατηρήσεις της Υπηρεσίας, εφαρμόζεται υποχρεωτικά από τον Ανάδοχο, αποτελεί τη βάση σύγκρισης για την πραγματοποιούμενη πρόοδο και ενημερώνεται ή αναπροσαρμόζεται.

(6) Η μη τήρηση των προθεσμιών υποβολής χρονοδιαγράμματος του έργου (αρχικού ή μεταγενέστερης ενημέρωσης) με υπαιτιότητα του Αναδόχου συνεπάγεται την επιβολή των διοικητικών και παρεπόμενων χρηματικών κυρώσεων, αποτελεί λόγο έκπτωσης του αναδόχου και για τα αρμόδια όργανα του φορέα κατασκευής αποτελεί πειθαρχικό αδίκημα, σύμφωνα με τα προβλεπόμενα στις διατάξεις του άρθρου 141 του Ν 4412/16.

Παράταση προθεσμίας περάτωσης

Ισχύουν τα οριζόμενα στα Άρθρα 147 & 157 του Ν 4412/16.

Καθυστερήσεις με υπαιτιότητα των Αρχών

(1) Ισχύουν τα οριζόμενα στα Άρθρα 137 & 190 του Ν 4412/16.

(2) Εφόσον ισχύουν οι εξής συνθήκες:

i. Ο Ανάδοχος ακολούθησε επιμελώς τις διαδικασίες και κανονισμούς που ορίζονται από τις Δημόσιες Αρχές της χώρας και

ii. οι υπόψη Αρχές καθυστερούν ή άλλως παρακωλύουν τις εργασίες του Αναδόχου και

iii. η κατά τα ανωτέρω καθυστέρηση ή παρακώλυση είναι μη προβλέψιμη σύμφωνα με τα οριζόμενα στη σύμβαση και τα λοιπά συμβατικά τεύχη,

τότε, εφόσον αποδειχθεί ότι δεν οφείλεται σε υπαιτιότητα του Αναδόχου, η κατά τα ανωτέρω καθυστέρηση ή παρακώλυση είναι δυνατό να θεωρηθεί ως αιτία για χορήγηση παράτασης προθεσμίας, σύμφωνα με τα οριζόμενα στα Άρθρα 147 & 157 του Ν 4412/16.

Ρυθμός προόδου εργασιών

(1) Κατά τη διάρκεια της εκτέλεσης του έργου θα συγκαλείται, με συχνότητα ή κατά τα χρονικά ορόσημα, σύσκεψη μεταξύ της επίβλεψης και αντιπροσώπων του Αναδόχου, για καταγραφή προβλημάτων, έλεγχο προόδου, παρακολούθηση τήρησης ή τροποποίησης του χρονοδιαγράμματος κατασκευής και λήψης όλων των απαραίτητων μέτρων, ώστε να μην επηρεαστούν οι χρονικές προθεσμίες του έργου.

(2) Εάν οποτεδήποτε κατά τη διάρκεια της εκτέλεσης του έργου η πραγματική πρόοδος των εργασιών υπολείπεται της αναμενόμενης ή της προγραμματισμένης, κατά τα άρθρα της παρούσας, και εφόσον δεν οφείλεται σε αιτία που θα αντιμετωπιστεί κατά τα οριζόμενα στην παράγραφο 3.1.4 της παρούσας, ο Ανάδοχος υποχρεούται με εντολή της Υπηρεσίας να υποβάλει αναθεωρημένο χρονοδιάγραμμα, συνοδευόμενο από αιτιολογική έκθεση, στην οποία ο Ανάδοχος θα περιγράψει τις προτεινόμενες μεθόδους που σκοπεύει να υιοθετήσει για την επιτάχυνση των εργασιών και την εμπρόθεσμη εκπλήρωση των συμβατικών του υποχρεώσεων.

(3) Εκτός εάν ορίσει διαφορετικά η Υπηρεσία, ο Ανάδοχος θα εφαρμόσει τις υπόψη προτεινόμενες μεθόδους, οι οποίες μπορεί να προϋποθέτουν αύξηση των ωρών εργασίας ή του αριθμού προσωπικού και του εξοπλισμού ή άλλες τροποποιήσεις, με ευθύνη, μέριμνα και δαπάνες του Αναδόχου και χωρίς ιδιαίτερη αποζημίωση.

(4) Ο Ανάδοχος υποχρεούται να τηρεί το ημερολόγιο του έργου, σύμφωνα με τα οριζόμενα στο Άρθρο 146 του Ν 4412/16 και τις εντολές της Υπηρεσίας. Αν ο Ανάδοχος δεν συμμορφωθεί με τα ανωτέρω, το ημερολόγιο θα συντάσσεται από την Υπηρεσία, θα κοινοποιείται σε αυτόν και θα θεωρείται ότι συντάχθηκε από τον Ανάδοχο. Στην περίπτωση αυτή, οι δαπάνες για τη σύνταξη του ημερολογίου θα βαρύνουν τον Ανάδοχο και θα παρακρατούνται από τις πιστοποιήσεις του έργου.

(5) Ο Ανάδοχος υποχρεούται να υποχρεούται να υποβάλει προς την Υπηρεσία μηνιαίες εκθέσεις προόδου σύμφωνα με τον τύπο που αυτή καθορίζει. Η πρώτη έκθεση προόδου θα καλύπτει την περίοδο μέχρι το τέλος του πρώτου ημερολογιακού μήνα μετά την υπογραφή της σύμβασης. Οι εκθέσεις προόδου θα υποβάλλονται εντός του πρώτου επταημέρου κάθε μήνα και θα αφορούν στην πρόοδο που επετεύχθη κατά τον αμέσως προηγούμενο μήνα. Οι εκθέσεις προόδου θα υποβάλλονται κατά τα ανωτέρω μέχρι την οριστική παραλαβή των έργων.

Επίσης ο Ανάδοχος υποχρεούται να υποβάλει οποιεσδήποτε άλλες εκθέσεις, που θα ζητηθούν από την Υπηρεσία και συναρτώνται, κατά την απόλυτη κρίση της, με την πρόοδο των έργων.

Παράλειψη ή αμελής σύνταξη και υποβολή των στοιχείων των αναφορών προόδου συνεπάγεται εφάπαξ ανέκκλητη ποινική ρήτρα μέχρι ποσού ίσου προς το 15% της ποινικής ρήτρας της παρ. 3.1.3(6) της παρούσας, που επιβάλλεται σε κάθε τέτοια περίπτωση.

Για την εκπόνηση και υποβολή των μελετών που προβλέπονται ή απαιτούνται, ο Ανάδοχος πέρα από το γενικό χρονοδιάγραμμα κατασκευής του έργου θα εκπονήσει και ειδικό αναλυτικό χρονοδιάγραμμα μελετών ή/και ερευνών, συνδυασμένο με το χρονοδιάγραμμα κατασκευής, το οποίο θα υποβάλει για έγκριση μέσα στην προβλεπόμενη προθεσμία. Οι υποβολές των μελετών που θα εκπονήσει ο Ανάδοχος θα γίνουν σύμφωνα με το εγκεκριμένο χρονοδιάγραμμα μελετών του έργου.

Άρθρο Α-4: ΓΕΝΙΚΕΣ ΚΑΙ ΕΙΔΙΚΕΣ ΥΠΟΧΡΕΩΣΕΙΣ ΤΟΥ ΑΝΑΔΟΧΟΥ ΚΑΙ ΕΥΘΥΝΕΣ

ΓΕΝΙΚΑ

Σύμφωνα με το άρθρο 30 του Ν 4412/16 κατά την εκτέλεση των δημόσιων συμβάσεων, οι οικονομικοί φορείς τηρούν τις υποχρεώσεις τους που απορρέουν από τις διατάξεις της περιβαλλοντικής, κοινωνικοασφαλιστικής και εργατικής νομοθεσίας, που έχουν θεσπισθεί με το δίκαιο της Ένωσης, το εθνικό δίκαιο, συλλογικές συμβάσεις ή διεθνείς διατάξεις περιβαλλοντικού, κοινωνικού και εργατικού δικαίου, οι οποίες απαριθμούνται στο Παράρτημα Χ του Προσαρτήματος Α' του ανωτέρω νόμου. Η τήρηση των εν λόγω υποχρεώσεων ελέγχεται και βεβαιώνεται από τα όργανα που επιβλέπουν την εκτέλεση των Δημοσίων συμβάσεων και τις αρμόδιες δημόσιες αρχές και υπηρεσίες που ενεργούν εντός των ορίων της ευθύνης και της αρμοδιότητάς τους.

ΓΕΝΙΚΕΣ ΥΠΟΧΡΕΩΣΕΙΣ ΤΟΥ ΑΝΑΔΟΧΟΥ

Σύμφωνα με το Ν 4412/16 ο ανάδοχος κατά την εκτέλεση των δημόσιων συμβάσεων πρέπει να τηρεί ενδεικτικά και όχι περιοριστικά τις υποχρεώσεις που απορρέουν από τα άρθρα 30, 138, 140 & 171.

Μελέτη των συνθηκών κατασκευής του έργου - Επαλήθευση στοιχείων

4.1.1 Η συμμετοχή στη δημοπρασία με την υποβολή προσφοράς αποτελεί αμάχητο τεκμήριο ότι οι διαγωνιζόμενοι έχουν επισκεφθεί και πλήρως ελέγξει τη φύση και την τοποθεσία του έργου, και έχουν πλήρη γνώση των γενικών και τοπικών συνθηκών κατασκευής τούτου, κυρίως σε ότι αφορά τις κάθε φύσης πηγές λήψης υλικών, θέσεις προσωρινής ή οριστικής απόθεσης υλικών, δυνατότητα εξασφάλισης εργατοτεχνικού γενικά προσωπικού, νερού, ηλεκτρικού ρεύματος, φυσικού αερίου και οδών προσπέλασης, τις μετεωρολογικές συνθήκες που συνήθως επικρατούν, τα υδρολογικά στοιχεία, τις διάφορες διακυμάνσεις της στάθμης του νερού των ποταμών, χειμάρρων, παλίρροιας ή παρόμοιες φυσικές συνθήκες στον τόπο των έργων, τη διαμόρφωση και κατάσταση του εδάφους, το είδος, την ποιότητα και ποσότητα των ευρισκομένων στην περιοχή κατάλληλων εκμεταλλεύσιμων υλικών, το είδος και τα μέσα (μηχανήματα, υλικά και υπηρεσίες στην Ελλάδα και στο εξωτερικό) που θα απαιτηθούν πριν από την έναρξη και κατά την εκτέλεση των εργασιών, τις δυσχέρειες που είναι δυνατό να προκύψουν από τυχόν εργασίες που θα εκτελούνται ταυτόχρονα στην περιοχή του έργου από τον ΚΤΕ ή από άλλους εργολήπτες, τις εκτελεσθείσες απαλλοτριώσεις και εκείνες που παραμένουν ακόμη ανεκτέλεστες και οποιαδήποτε άλλα θέματα που μπορούν με οποιοδήποτε τρόπο να επηρεάσουν τις εργασίες, την πρόοδο ή το κόστος αυτών σε συνδυασμό με τους όρους της σύμβασης, τις ιδιαιτερότητες των κατασκευών λόγω των αρχαιολογικών ανασκαφών και των ειδικών απαιτήσεων της Αρχαιολογικής Υπηρεσίας.

4.1.2 Επίσης ο διαγωνιζόμενος αποδέχεται ότι έχει μελετήσει, με σκοπό τη συμμόρφωσή του, το ισχύον θεσμικό πλαίσιο, τα εγκεκριμένα διαγράμματα και σχέδια της μελέτης, τους περιβαλλοντικούς όρους για την υπόψη περιοχή και τις συνθήκες του έργου, τα τυχόν

διατιθέμενα στοιχεία και πληροφορίες από τις Τοπικές Αρχές, Δημόσιες Επιχειρήσεις και Οργανισμούς, καθώς και τα λοιπά συμβατικά στοιχεία της εργολαβίας που συμπεριλαμβάνονται στο φάκελο της δημοπρασίας και αποτελούν μαζί με τη διακήρυξη τη βάση της προσφοράς του, καθώς και ότι αποδέχεται και ανεπιφύλακτα αναλαμβάνει να εκτελέσει όλες τις υποχρεώσεις του, που απορρέουν από τις ανωτέρω συνθήκες και όρους.

4.1.3 Τονίζεται ότι τα στοιχεία σχετικά με τις υφιστάμενες συνθήκες, όπως π.χ., ποιότητα υπεδάφους, αποτελέσματα κάθε φύσης ερευνών, στοιχεία κάθε φύσης παρατηρήσεων κτλ., που έγιναν ή γίνονται από την Υπηρεσία ή από άλλους, τίθενται στη διάθεση των διαγωνιζόμενων για ενημέρωσή τους και μόνο. Τα στοιχεία αυτά είναι ενδεικτικά και δεν δεσμεύουν συμβατικά την Υπηρεσία, αλλά μπορούν να χρησιμεύσουν ως βοήθημα για τη σύνταξη των προσφορών. Αφήνεται πάντως στην κρίση των διαγωνιζομένων να αξιολογήσουν τα στοιχεία αυτά ή και να προβούν με δική τους ευθύνη, φροντίδα και δαπάνη σε οποιοσδήποτε συμπληρωματικές έρευνες ή παρατηρήσεις για επαλήθευση, επέκταση ή/και ακριβέστερο καθορισμό των στοιχείων που τους διατέθηκαν. Ο Ανάδοχος με την προσφορά του θεωρείται ότι έχει πλήρως ενημερωθεί στις επιτόπιες συνθήκες.

4.1.4 Παράλειψη του Αναδόχου προς ενημέρωσή του με κάθε δυνατή πληροφορία που αφορά στους όρους της σύμβασης, δεν τον απαλλάσσει από την ευθύνη για την πλήρη συμμόρφωσή του προς τις συμβατικές του υποχρεώσεις και δεν προκύπτει για τον Ανάδοχο κανένα δικαίωμα οικονομικής ή άλλης φύσης ή/και παράτασης προθεσμίας εξ αιτίας αυτού του λόγου.

4.1.5 Ο Ανάδοχος υποχρεούται, μετά την υπογραφή της σύμβασης, αλλά και όλοι οι διαγωνιζόμενοι κατά τη φάση του διαγωνισμού εφόσον το κρίνουν αναγκαίο, να επαληθεύσουν όλα τα στη διάθεσή τους στοιχεία από την Υπηρεσία και να εκτελέσουν και τυχόν συμπληρωματικές έρευνες και μελέτες εφαρμογής, προκειμένου να οριστικοποιηθούν τα κατασκευαστικά σχέδια των έργων. Η επαλήθευση των διατιθεμένων στοιχείων με επί τόπου μετρήσεις υπάγεται στην κατηγορία των ειδικών υποχρεώσεων του Αναδόχου, για τις οποίες δεν προβλέπεται καταβολή αμοιβής στον Ανάδοχο.

4.1.6 Τονίζεται ότι στοιχεία σχετικά με τις υφιστάμενες συνθήκες, όπως π.χ. ποιότητα υπεδάφους, αποτελέσματα πάσης φύσεως ερευνών, στοιχεία πάσης φύσεως παρατηρήσεων, κλπ., που έγιναν, ή γίνονται από την Υπηρεσία ή από άλλους, τυχόν αγωγοί Ο.Κ.Ω., τίθενται στη διάθεση των διαγωνιζομένων για ενημέρωσή τους και μόνο. Τα στοιχεία αυτά είναι ενδεικτικά και δεν δεσμεύουν συμβατικά την Υπηρεσία, αλλά μπορούν να χρησιμεύσουν ως απλό βοήθημα για την σύνταξη των Προσφορών. Αφήνεται πάντως στην κρίση των διαγωνιζομένων να αξιολογήσουν τα στοιχεία αυτά ή και να προβούν με δική τους ευθύνη, φροντίδα και δαπάνη σε οποιοσδήποτε συμπληρωματικές έρευνες, ή παρατηρήσεις για επαλήθευση, επέκταση και ακριβέστερο καθορισμό των στοιχείων που τους διατέθηκαν.

4.1.7 Δεδομένου ότι για τις διάφορες εκσκαφές θεμελίων τεχνικών έργων προβλέπεται ενοποίηση των κατηγοριών γαιοημιβραχωδών και βραχωδών σε μία κατηγορία (σε "κάθε είδους έδαφος") και ανεξάρτητα από την απόσταση μεταφοράς (για κατασκευή επιχωμάτων ή αποθέσεων) όπως αυτή μπορεί να τροποποιηθεί και από άλλες τοπικές συνθήκες (εξασφάλιση

της κυκλοφορίας κατά την κατασκευή, από τις οποίες θα μπορούσε να διακόπτεται η υπάρχουσα κυκλοφορία, τροποποίηση της διαδοχής των φάσεων κατασκευής κλπ), ο Ανάδοχος με την προσφορά του θεωρείται ότι έχει πλήρως ενημερωθεί στις επιτόπιες συνθήκες με επισκέψεις επί τόπου του έργου και μελέτη των γεωτεχνικών συνθηκών ακόμη και με γεωλογική μελέτη, γεωτρήσεις ή / και με διερευνητικά φρέατα που εκτέλεσε ο ίδιος, εφόσον έκρινε αυτά αναγκαία.

4.1.8 Επισημαίνονται οι δυσχέρειες που είναι δυνατό να προκύψουν από τις εργασίες που θα εκτελούνται στην περιοχή του έργου από τον Εργοδότη ή από άλλους πιθανούς εργολήπτες, ώστε να τις πάρει ο Ανάδοχος υπόψη κατά την μόρφωση της προσφοράς του. Ο ανάδοχος έχει την υποχρέωση να μην παρεμποδίζει αλλά να διευκολύνει με τα μέσα που αυτός χρησιμοποιεί (ικριώματα κλπ.) την εκτέλεση οποιωνδήποτε άλλων έργων ή εργασιών φορέα του δημόσιου τομέα, που είναι δυνατόν να επηρεάζονται από τις εργασίες της εργολαβίας του, να προστατεύει τις υπάρχουσες κατασκευές και εκμεταλλεύσεις από κάθε βλάβη ή διακοπή λειτουργίας τους και χωρίς μείωση της ευθύνης του να αποκαθιστά ή να συμβάλει στην άμεση αποκατάσταση των βλαβών ή διακοπών.

4.1.9 Παράλειψη του Αναδόχου προς ενημέρωσή του με κάθε δυνατή πληροφορία, που αφορά στους όρους της σύμβασης, δεν απαλλάσσει αυτόν από την ευθύνη για την πλήρη συμμόρφωσή του προς τη σύμβαση.

Αρχαιότητες και άλλα ευρήματα

4.2.1 Πριν την έναρξη κατασκευής του έργου, ο Ανάδοχος οφείλει να ειδοποιήσει εγγράφως την Αρχαιολογική Υπηρεσία, αν απαιτείται από την φύση του έργου ή σύμφωνα και με τους σχετικούς περιβαλλοντικούς όρους. Επειδή υπάρχει πιθανότητα συνάντησης αρχαιολογικών ευρημάτων και ανάλογα με το είδος των εργασιών που πρόκειται να εκτελεστούν στη σχετική περιοχή, είναι δυνατόν ο ανάδοχος να υποχρεωθεί να εκτελέσει διερευνητικές τομές ή και άλλου είδους ερευνητικές εργασίες, δηλαδή ανασκαφικό έργο, ύστερα από εντολή της Υπηρεσίας. Σε περίπτωση αρχαιολογικών τομών εδάφους αυτές θα πρέπει να διενεργηθούν με προειδοποίηση προς την επίβλεψη τουλάχιστον 4 εργασίμων ημερών.

4.2.2 Αν κατά τις ερευνητικές τομές, ή την πρόοδο των εργασιών διαπιστωθεί η ύπαρξη αρχαιοτήτων - οποιασδήποτε ηλικίας έργων τέχνης ή άλλων ευρημάτων - τότε, ο Ανάδοχος υποχρεούται πέραν της ειδοποίησής της Επιβλέψεως και της αρμόδιας Εφορίας Αρχαιοτήτων, να διακόψει αμέσως κάθε εργασία στην περιοχή των ευρημάτων, λαμβάνοντας συγχρόνως όλα τα απαραίτητα μέτρα για την ανέπαφη διατήρηση και διαφύλαξη των υπόψη ευρημάτων. Επισημαίνεται ότι οι σχετικές εργασίες θα γίνουν υπό την παρακολούθηση και με τη συμμετοχή της Εφορίας Αρχαιοτήτων. Ο ανάδοχος υποχρεούται με αποζημίωση να παρέχει συνεργεία και μέσα και να διευκολύνει το έργο της ανασκαφής. Ο Ανάδοχος δεν θα δικαιούται πρόσθετης αποζημίωσης για σταλίες μηχανημάτων και συνεργείων και άλλες συνέπειες από την καθυστέρηση του έργου λόγω της βραδείας προόδου των ανασκαπτικών εργασιών. Για την περίπτωση εύρεσης αρχαιοτήτων έχει εφαρμογή η παρ. 12, αρθρ.138, Ν4412/16.

4.2.3 Σε κάθε περίπτωση η ιδιοκτησία των ευρημάτων ανεξάρτητα είδους των ανήκει στο Ελληνικό Δημόσιο. Σε κάθε περίπτωση ισχύει η σχετική Ελληνική Νομοθεσία.

4.2.3 Μετά τον πρώτο χαρακτηρισμό των ευρημάτων από την Αρχαιολογική ή άλλη Υπηρεσία, θα δοθούν οδηγίες στον Ανάδοχο είτε για τη συνέχιση των εργασιών είτε για τη διενέργεια έρευνας με δικά του μέσα και την επίβλεψη της Αρχαιολογικής ή άλλης Υπηρεσίας είτε για την προσωρινή διακοπή των εργασιών, για το διάστημα κατά το οποίο η αρμόδια Υπηρεσία θα διενεργεί έρευνες με τα δικά της μέσα και για τη μεταφορά του εξοπλισμού και του προσωπικού του σε άλλο μέτωπο εργασίας, με ανάλογη τροποποίηση του χρονοδιαγράμματος.

4.2.4 Ο Ανάδοχος υποχρεούται, άμεσα μόλις απαιτηθεί κατά την κρίση της Υπηρεσίας, να μετακινεί χωρίς ιδιαίτερη αποζημίωση τον εξοπλισμό και το προσωπικό του από το ένα μέτωπο εργασίας σε άλλο και να μειώνει με τον τρόπο αυτόν τις καθυστερήσεις από τις αρχαιολογικές έρευνες.

4.2.5 Παράταση τμηματικών ή/και της συνολικής προθεσμίας θα αναγνωρίζεται στον Ανάδοχο λόγω καθυστερήσεων από αρχαιολογικές έρευνες, μόνον στις περιπτώσεις που υπάρχει ρητή πρόβλεψη προς τούτο.

4.2.6 Για την περίπτωση ερευνητικών εργασιών που θα εκτελεστούν από την Αρχαιολογική Υπηρεσία, ο Ανάδοχος υποχρεούται να παρέχει τις απαιτούμενες διευκολύνσεις και να συντονίζει με αυτήν τις υπόλοιπες εργασίες του.

4.2.7 Διευκρινίζεται ότι για την αντιμετώπιση του κόστους των ανασκαφών για τα αρχαιολογικά ευρήματα θα γίνεται πρόβλεψη σε ειδικό άρθρο «έξοδα αρχαιολογίας» ιδιαίτερα αν υπάρχουν στοιχεία ότι στην περιοχή του έργου είναι πιθανή η ύπαρξη αρχαιολογικών χώρων. Στην περίπτωση αυτή, είναι δυνατό ο Ανάδοχος να υποχρεωθεί να εκτελέσει πρόγραμμα διερευνητικών τομών. Η πυκνότητα των τομών και η φύση και έκταση των τυχόν ερευνητικών εργασιών, που πρόκειται να εκτελεστούν στις σχετικές περιοχές, θα καθορισθεί από την αρμόδια Υπηρεσία. Οι τομές θα πρέπει να διενεργηθούν με προειδοποίηση τουλάχιστον τεσσάρων (4) εργασίμων ημερών προς την επιβλέπουσα υπηρεσία προκειμένου να παραστεί. Σε οποιαδήποτε περίπτωση, τα έξοδα για τις ανωτέρω έρευνες θα πληρώνονται στον Ανάδοχο απολογιστικά με τιμολόγια παροχής υπηρεσιών.

4.2.8 Όλα τα αρχαιολογικά ή άλλα ευρήματα, οποιασδήποτε φύσης και αξίας, που ανακαλύπτονται κατά την εκτέλεση του έργου ανήκουν στο Ελληνικό Δημόσιο και σε κάθε τέτοια περίπτωση ισχύει η Ελληνική νομοθεσία .

Χρήση υλικών, μεθόδων κ.λ.π. που καλύπτονται από διπλώματα ευρεσιτεχνίας

4.3.1 Σε περίπτωση που κάποια υλικά, μηχανήματα ή τρόποι εργασίας από τα απαιτούμενα για το έργο καλύπτονται από διπλώματα ευρεσιτεχνίας, τα έξοδα απόκτησης του δικαιώματος για την χρησιμοποίηση του διπλώματος ευρεσιτεχνίας βαρύνουν τον Ανάδοχο. Επίσης ο Ανάδοχος είναι αποκλειστικά υπεύθυνος για οποιαδήποτε παράτυπη ή παράνομη χρησιμοποίηση υλικών, ή μεθόδων, ή μελετών, ή μηχανημάτων κλπ. που καλύπτονται από διπλώματα ευρεσιτεχνίας.

4.3.2 Αν ο Ανάδοχος παραλείψει σκόπιμα ή αθέλητα να αποκτήσει με ορθό και νόμιμο τρόπο τα δικαιώματα ευρεσιτεχνίας, η παράλειψη αυτή θεωρείται αντισυμβατική συμπεριφορά και επισύρει τις ακόλουθες κυρώσεις :

Ο ΚΤΕ δικαιούται με μονομερή ενέργεια του να του παρακρατήσει από τον πρώτο επόμενο λογαριασμό, ή να εκπέσει από τις εγγυήσεις για καλή εκτέλεση το ποσό που αντιστοιχεί στα δικαιώματα ευρεσιτεχνίας, ή το ποσό στο οποίο τυχόν θα καταδικαστεί, ή συγκαταδικασθεί από τον κάτοχο του διπλώματος ευρεσιτεχνίας. Τούτο ισχύει έστω και αν η σχετική δίκη δεν έχει τελεσιδικήσει.

Ο ΚΤΕ δικαιούται να αξιώσει αποζημίωση για ηθική βλάβη.

Υποχρεώσεις του Αναδόχου για την περίπτωση ατυχήματος

Για κάθε περίπτωση ατυχήματος οφειλόμενου σε πράξεις ή παραλείψεις του Αναδόχου, των υπεργολάβων του, ή / και του προσωπικού του, ο Ανάδοχος είναι αποκλειστικά υπεύθυνος ποινικά και αστικά.

Δικαίωμα της Επίβλεψης να συμπληρώνει παραλείψεις του Αναδόχου

4.4.1 Χωρίς στο παραμικρό να μειώνεται η ευθύνη του Αναδόχου για την ικανοποίηση των όρων αυτού του άρθρου, η Υπηρεσία Επίβλεψης διατηρεί το δικαίωμα να συμπληρώνει ενέργειες του Αναδόχου, αν τούτο απαιτείται, σε βάρος και για λογαριασμό του. Η Υπηρεσία μπορεί να ασκήσει το δικαίωμα αυτό όταν ο Ανάδοχος αμελήσει ή αποδειχθεί ανίκανος να ικανοποιήσει τις απαιτήσεις αυτού του άρθρου.

4.4.2 Πέραν του καταλογισμού των σχετικών δαπανών για την περίπτωση εκτέλεσης εργασιών / ενεργειών από την Υπηρεσία, η μη ικανοποίηση των όρων του παρόντος άρθρου συνιστά αντισυμβατική συμπεριφορά του Αναδόχου και επισύρει την εφαρμογή συμβατικών κυρώσεων, μία από τις οποίες είναι η επιβολή προστίμου(ων) .

Περιοχές μακράν της θέσης του Έργου και οδοί μεταφοράς

4.5.1 Όλοι οι προαναφερθέντες όροι του παρόντος άρθρου ισχύουν για όλους τους χώρους / περιοχές στις οποίες ο Ανάδοχος θα επιτελέσει κάποια δραστηριότητα. Τέτοιοι χώροι / περιοχές είναι η ζώνη καταλήψεως του έργου και κάθε χώρος είτε πλησίον, είτε μακράν αυτής, στον οποίο θα εκτελεσθούν εργασίες και θα αναπτυχθούν δραστηριότητες αναγκαίες για την κατασκευή του έργου, όπως λατομεία, δανειοθάλαμοι, χώροι απόθεσης, εγκαταστάσεις προκατασκευής τμημάτων του έργου κλπ.

4.5.2 Όλοι οι προαναφερθέντες όροι του παρόντος άρθρου ισχύουν κατ' αναλογία και για τις οδούς που θα χρησιμοποιήσει και ο Ανάδοχος για οδικές μεταφορές, τα τυχόν έργα ενίσχυσης υποδομής των κλπ.

ΑΣΦΑΛΙΣΗ

Ως πρόσθετη εγγύηση και για την πληρότητα των εκπονούμενων μελετών, τον αρτιότερο σχεδιασμό, την καλύτερη διοίκηση και επίβλεψη και την έντεχνη κατασκευή του έργου σύμφωνα

με το Άρθρο 144 του Ν.4412/2016, υποχρεούνται ο μελετητής, ο ανάδοχος κατασκευής του έργου και ο τεχνικός σύμβουλος να ασφαλίζουν τη μελέτη, την κατασκευή του έργου και τις υπηρεσίες τεχνικού συμβούλου αντίστοιχα, κατά παντός κινδύνου, περιλαμβανομένων και των περιπτώσεων ζημιών από ανωτέρα βία. Με απόφαση του Υπουργού ΥΠΟΜΕΔΙ ορίζονται οι απαιτήσεις καθώς και κάθε άλλο αναγκαίο θέμα για τα ανωτέρω. Μέχρι την έκδοση της ανωτέρω απόφασης τα έργα των οποίων ο προϋπολογισμός χωρίς το ΦΠΑ υπερβαίνει το ποσό των πεντακοσίων χιλιάδων (500.000) ευρώ ασφαλίζονται υποχρεωτικά».

Γενικές απαιτήσεις ασφάλισης

(1) Κατά τη σύναψη των ασφαλίσεων του ο Ανάδοχος οφείλει να λαμβάνει υπόψη του και να συμμορφώνεται με τις διατάξεις της κείμενης νομοθεσίας, όπως ισχύει κατά την ημέρα σύναψης των ασφαλιστικών συμβάσεων, όπως ενδεικτικά, Ν.Δ. 400/70 όπως τροποποιήθηκε με το ΠΔ 118/85, Ν 489/76 όπως κωδικοποιήθηκε με το ΠΔ 237/86 και συμπληρώθηκε με το Ν 1569/85, ΠΔ 1019/81, ΠΔ 118/85, Ν 1256/82, Ν 1418/84, ΠΔ 609/85, Ν 1380/85. Ομοίως, εφόσον το έργο συγχρηματοδοτείται από πόρους της ΕΕ, ο Ανάδοχος οφείλει να συμμορφώνεται με την περί ασφαλίσεων νομοθεσία της Ευρωπαϊκής Ένωσης και με τις διατάξεις των Κοινοτικών Οδηγιών.

(2) Ο Ανάδοχος οφείλει να συμμορφώνεται με τους όρους των ασφαλιστηρίων συμβολαίων.

(3) Ως ασφάλιση θεωρείται η πρωτασφάλιση, σύμφωνα με τις διατάξεις του Ν.Δ. 400/1970. Οι αντασφαλίσεις δεν υπόκεινται στις ρυθμίσεις του Ν.Δ. 400/1970 και συνεπώς δεν γίνονται δεκτές ως ασφαλιστήρια του έργου.

(4) Κάθε ασφάλιση, της οποίας το ασφαλιστήριο εκδίδεται στην Ελλάδα ή στην αλλοδαπή, θα προσυπογράφεται από τον αντιπρόσωπο στην Ελλάδα της εκδότριας και διέπεται από το Ν.Δ. 400/1970, όπως ισχύει.

(5) Οι παρεχόμενες ασφαλίσεις δεν απαλλάσσουν ούτε περιορίζουν κατά οποιοδήποτε τρόπο τις υποχρεώσεις και τις ευθύνες του Ανάδοχου που απορρέουν από τη σύμβαση του έργου, ιδιαίτερα σε ό,τι αφορά τις προβλεπόμενες από τις σχετικές ασφαλιστικές συμβάσεις απαλλαγές, εξαιρέσεις, εκπτώσεις, προνόμια, πε-ριορισμούς κτλ., και ο Ανάδοχος παραμένει αποκλειστικά υπεύθυνος για την αποκατάσταση ζημιών σε πρόσωπα ή/και πράγματα και πέραν από τα ποσά κάλυψης των πιο πάνω ασφαλιστηρίων.

(6) Όλες οι ασφαλιστικές συμβάσεις :

- θα έχουν καταρτισθεί εγγράφως
- θα περιλαμβάνουν όρους οι οποίοι θα ικανοποιούν πλήρως τους όρους των συμβατικών τευχών και
- θα τυγχάνουν της αποδοχής του ΚτΕ. Η αποδοχή του ΚτΕ έχει την έννοια ότι οι όροι των ασφαλιστικών συμβάσεων ανταποκρίνονται στους όρους των συμβατικών τευχών.

(7) Η εκ μέρους του Αναδόχου καταβολή του πρώτου ασφαλιστήριου, που αποτελεί ασφαλιστικό βάρος και που είναι απαραίτητη για την έναρξη των εννόμων αποτελεσμάτων της ασφάλισης, θα γίνεται πριν από την έναρξη ισχύος της ασφαλιστικής περιόδου.

(8) Οι γενικοί όροι ασφάλισης και οι εξαιρέσεις που θεσπίζουν δεν θίγουν την, από το Νόμο 489/76 και το ΠΔ 237/86, ευθύνη των ασφαλιστών έναντι τρίτων, η οποία παραμένει αλώβητη από τους όρους του ασφαλιστηρίου.

(9) Ο Ανάδοχος οφείλει, με μέριμνα και δαπάνη του, να συνάψει ασφαλιστικές συμβάσεις που να καλύπτουν κατ' ελάχιστον τις ασφαλίσεις (πρόσωπα και αντικείμενα ασφάλισης) που αναφέρονται στις ακόλουθες παραγράφους και σύμφωνα με τις ειδικές απαιτήσεις που ορίζονται στην παρ. «Ειδικοί όροι που πρέπει να περιλαμβάνονται στο ασφαλιστήριο του έργου» του παρόντος άρθρου.

(10) Οι ασφαλιστικές εταιρίες θα είναι φερέγγυες στο μέτρο των υποχρεώσεων που αναλαμβάνουν για το παρόν έργο και θα έχουν δόκιμη δραστηριότητα σε χώρες - μέλη της Ευρωπαϊκής Ένωσης ή/και του ΕΟΧ.

(11) Όλες οι ασφαλιστικές συμβάσεις θα συνάπτονται σε Ευρώ.

(12) Ο Ανάδοχος υποχρεούται να θέτει στη διάθεση των ασφαλιστών:- κάθε στοιχείο που έθεσε ο ΚΤΕ υπόψη των διαγωνιζομένων

- κάθε στοιχείο από την προσφορά του που υπέβαλε ως διαγωνιζόμενος
- κάθε στοιχείο από τις έρευνες / μελέτες που τυχόν θα υποβάλει ως Ανάδοχος κατά την εκπλήρωση των συμβατικών του υποχρεώσεων -κάθε στοιχείο από τις μελέτες που ο ΚΤΕ θέτει υπόψη του Αναδόχου.

Επίσης υποχρεούται να επιτρέπει την προσπέλαση των εργοταξίων του, αποθηκών του κτλ. από τους εκπροσώπους των ασφαλιστών.

(13) Ο ΚΤΕ έχει το δικαίωμα:

- να επικοινωνεί απ' ευθείας με τους ασφαλιστές
- να παρέχει στους ασφαλιστές στοιχεία που έχει υποβάλει ο Ανάδοχος.
- να παρέχει στους ασφαλιστές στοιχεία δικών του παρατηρήσεων και ελέγχων.

Η υπό του ΚΤΕ άσκηση του δικαιώματος τούτου δεν συνεπάγεται δικαίωμα του Αναδόχου για οποιασδήποτε φύσης αποζημιώσεις.

(14) Κατά την υποβολή των ασφαλιστηρίων συμβολαίων οι ασφαλιστικές εταιρείες θα πρέπει να συνυποβάλλουν και Υπεύθυνη Δήλωση, στην οποία να αναφέρουν ότι έλαβαν γνώση του παρόντος άρθρου περί ασφαλίσεων και ότι με το ασφαλιστήριο καλύπτονται πλήρως και χωρίς καμία εξαίρεση όλοι οι όροι και απαιτήσεις που αναφέρονται στα υπόψη άρθρα.

Όμοια κατά την υποβολή του ασφαλιστηρίου επαγγελματικής ευθύνης συμβούλων μηχανικών/μελετητών, εφόσον τούτο αναφέρεται σε ασφαλιστήριο του συγκεκριμένου έργου (Project cover) και όχι σε ασφαλιστήριο ετήσιας βάσης των μελετητών/συμβούλων (Annual open cover) με όριο κάλυψης τουλάχιστον τα ζητούμενα, οι ασφαλιστικές εταιρείες θα πρέπει να υποβάλλουν Υπεύθυνη Δήλωση ιδίου περιεχομένου με την προηγούμενη υποπαράγραφο.

(15) Εφιστάται η προσοχή του Αναδόχου στα παρακάτω :

- i. Οι ασφαλιστικές επιχειρήσεις (ελληνικές και αλλοδαπές) υπόκεινται υποχρεωτικά στην αρμοδιότητα των ελληνικών δικαστηρίων και κάθε ασφαλιστήριο που έρχεται σε αντίθεση προς τον κανόνα δημοσίας τάξεως του άρθρου 23 παρ. 2 του Ν.Δ. 400/1970 είναι άκυρο.

ii. Αντίγραφα ασφαλιστηρίων συμβολαίων δεν θα γίνονται δεκτά παρά μόνο εάν έχουν επικυρωθεί από φορέα αρμόδιο για την έκδοση κυρωμένων αντιγράφων.

Ειδικές ρήτρες σε περίπτωση μη συμμόρφωσης του Αναδόχου με τις υποχρεώσεις του

(1) Αν απαιτείται αλλαγή ασφαλιστικής εταιρίας ή τροποποίηση των όρων της ασφαλιστικής σύμβασης ή αμφότερα, ο Ανάδοχος υποχρεούται να συμμορφώνεται εντός δέκα πέντε (15) ημερών από τη σχετική ειδοποίηση. Σε αντίθετη περίπτωση μπορεί να εφαρμοστεί η διαδικασία σύμφωνα με το άρθρο 160 του Ν. 4412/16.

(2) Σε περίπτωση που ο Ανάδοχος παραλείπει ή αμελήσει να συμμορφωθεί με τις ασφαλιστικές του υποχρεώσεις, ο ΚΤΕ δικαιούται να συνάψει στο όνομα και με δαπάνες του Αναδόχου την(τις) αντίστοιχη(ές) ασφαλιστική(ές) σύμβαση(εις). Τα ασφάλιστρα και οι σχετικές δαπάνες σύναψης της(των) σύμβασης(ων) θα καταβληθούν από τον Ανάδοχο εντός δέκα πέντε (15) ημερών από τη σχετική ειδοποίηση.

(3) Σε περίπτωση μη εμπρόθεσμης καταβολής των οφειλομένων από τον Ανάδοχο, θα ισχύσουν τα οριζόμενα στην παράγραφο 2.5(3) της παρούσας, με τη διευκρίνιση ότι οι τόκοι υπερημερίας θα υπολογίζονται:

- για τα ασφάλιστρα, από την ημερομηνία καταβολής τους,
- και για τα τυχόν λοιπά έξοδα από την ημερομηνία κοινοποίησης προς τον Ανάδοχο των οφειλομένων ποσών.

(4) Σε περίπτωση που ο Ανάδοχος αμελεί ή δυστροπεί να καταβάλει στους ασφαλιστές το οφειλόμενο ποσό των ασφαλίσεων, ο ΚΤΕ για να αποφύγει ενδεχόμενη ακύρωση των ασφαλιστηρίων, δικαιούται να καταβάλει τα ασφάλιστρα στους ασφαλιστές, με χρέωση και για λογαριασμό του Αναδόχου, μετά προηγούμενη ειδοποίηση του τελευταίου. Σε τέτοια περίπτωση, η εκ μέρους του ΚΤΕ είσπραξη των ποσών των ασφαλίσεων που κατέβαλε, προσαυξημένων με τους τόκους υπερημερίας.

(5) Ο Ανάδοχος υποχρεούται να καταβάλει στους δικαιούχους κάθε ποσό που δεν μπορεί να εισπραχθεί από τους ασφαλιστές λόγω εξαιρέσεων, απαλλαγών κτλ., σύμφωνα με τους όρους των ασφαλιστηρίων. Σε περίπτωση δυστροπίας του Αναδόχου, ο ΚΤΕ έχει το δικαίωμα να εισπράξει τα οφειλόμενα.

(6) Σε περίπτωση που η ασφαλιστική εταιρία με την οποία ο Ανάδοχος συνήψε ασφαλιστική σύμβαση, παραλείπει ή αρνηθεί να εξοφλήσει (μερικά ή ολικά) οποιαδήποτε ζημιά κτλ., για οποιοδήποτε λόγο ή αιτία, ο Ανάδοχος έχει την αποκλειστική ευθύνη για την αποκατάσταση της μη εξοφλημένης ζημιάς ή βλάβης ή καταβολής αποζημίωσης κτλ., σύμφωνα με τους όρους της σύμβασης. Ο ΚΤΕ, σε περίπτωση δυστροπίας του Αναδόχου, θα υπολογίσει το αντίστοιχο ποσό και θα έχει το δικαίωμα να εισπράξει τα οφειλόμενα.

(7) Σε περίπτωση ολικής ή μερικής διακοπής των εργασιών από υπαιτιότητα του Αναδόχου, το έργο, σε οποιαδήποτε φάση και αν βρίσκεται, θα ασφαλισθεί έναντι όλων των ενδεχομένων κινδύνων από τον ΚΤΕ και τα έξοδα της ασφάλισης αυτής θα βαρύνουν τον Ανάδοχο κατά τα ανωτέρω.

Διαδικασία ελέγχου από τον ΚΤΕ της επάρκειας των ασφαλιστικών συμβάσεων

(1) Ο ΚΤΕ θα ελέγχει τις ασφαλιστικές συμβάσεις όσον αφορά τη συμβατότητα των όρων της ασφαλιστικής σύμβασης με τους όρους του παρόντος άρθρου και των λοιπών όρων των συμβατικών τευχών.

(2) Ο Ανάδοχος θα υποβάλει στην Υπηρεσία, κατά την υπογραφή του εργολαβικού συμφωνητικού, τις ασφαλιστικές συμβάσεις των παραγράφων της παρούσης. Δεκτή γίνεται επίσης επίσημη βεβαίωση ασφάλισης της/των ασφαλιστικής/ών εταιρίας/ιών (Cover Note Policy) συνοδευόμενη από την υπεύθυνη δήλωση.

(3) Τα εν λόγω ασφαλιστήρια θα υποβληθούν μαζί με την απόδειξη πληρωμής της προκαταβολής των ασφαλιστρών. Επισημαίνεται ότι στα ως άνω ασφαλιστήρια θα έχει περιληφθεί όρος ότι ο ΚΤΕ διατηρεί το δικαίωμα για την απαρέγκλιτη εφαρμογή όλων των σχετικών απαιτήσεών του.

(4) Σε περίπτωση αντιρρήσεων του ΚΤΕ επί της ασφαλιστικής σύμβασης ισχύουν τα επόμενα:

i. Ο Ανάδοχος οφείλει πλήρη συμμόρφωση προς τις παρατηρήσεις του ΚΤΕ. Προς τούτο, εντός δέκα πέντε (15) ημερών από λήψεως της σχετικής ειδοποίησης του ΚΤΕ, θα υποβάλει την αναμορφωμένη ασφαλιστική σύμβαση προς επανέλεγχο.

ii. Αν και η νέα ασφαλιστική σύμβαση δεν πληροί τους όρους αποδοχής της από τον ΚΤΕ, τότε ο ΚΤΕ δύναται να εφαρμόσει τις προβλέψεις της παρούσας.

(5) Σε περίπτωση συμφωνίας του ΚΤΕ, ο Ανάδοχος οφείλει να καταβάλει το πρώτο ασφάλιστρο και να υποβάλει στην Υπηρεσία την κάθε ασφαλιστική σύμβαση με τα αποδεικτικά καταβολής του πρώτου ασφαλιστρού.

(6) Ο έλεγχος ή η σιωπηλή αποδοχή ασφαλιστικής σύμβασης δεν απαλλάσσει τον Ανάδοχο, ούτε απομειώνει οποιαδήποτε ευθύνη του, που απορρέει από το παρόν Άρθρο και γενικά τη σύμβαση του έργου.

(7) Αν ο Ανάδοχος δεν τηρήσει την προθεσμία των ανωτέρω παραγράφων ο ΚΤΕ δύναται να κηρύξει έκπτωτο τον Ανάδοχο σύμφωνα με το άρθρο 160του Ν. 4412/16 ή να συνάψει τα ασφαλιστήρια συμβόλαια με ασφαλιστική εταιρία της επιλογής του και στο όνομα, για λογαριασμό και με δαπάνη του Αναδόχου.

Ασφάλιση εργασιών και εξοπλισμού του Αναδόχου

Ελάχιστη κάλυψη ασφάλισης του έργου «κατά παντός κινδύνου»

(1) Ο Ανάδοχος υποχρεούται να ασφαλίσει πλήρως και «κατά παντός κινδύνου» και σύμφωνα με τους όρους των συμβατικών τευχών, την Ελληνική και Κοινοτική νομοθεσία, για το συμβατικό τίμημα του έργου συμπεριλαμβανομένων των τυχόν αναπροσαρμογών αυτού (θετικών ή αρνητικών).

(2) Ο Ανάδοχος υποχρεούται να ζητά από τους ασφαλιστές του, κατά τακτά χρονικά διαστήματα, την αναπροσαρμογή του ύψους της ασφαλιστικής κάλυψης, σύμφωνα με το πραγματικό συμβατικό τίμημα του έργου.

(3) Η ασφαλιστική κάλυψη παρέχεται έναντι οποιασδήποτε απώλειας, ζημίας ή καταστροφής, μερικής ή ολικής, που οφείλεται ή προκαλείται από οποιοδήποτε λόγο ή αιτία, τυχαία

περιστατικά, αιφνίδια γεγονότα, φυσικά φαινόμενα, αμέλεια / σφάλμα / παράλειψη της μελέτης οποθενδήποτε και αν προέρχεται ή/και κατασκευή, ελαττωματικά ενσωματωμένα υλικά, κακοτεχνία / λανθασμένη εργασία, πλημμελή / ελλιπή συντήρηση κτλ. Επίσης η ασφαλιστική κάλυψη θα παρέχεται για:

- βλάβες / καταστροφές που προέρχονται από δυσμενείς καιρικές συνθήκες έστω και εξαιρετικά σπάνιας εμφάνισης (δεν θα θεωρούνται περιστάσεις ανωτέρας βίας)

- βλάβες / καταστροφές από σεισμούς και άλλα συναφή με το έργο ατυχήματα και ζημιογόνα συμβάντα (δεν θα θεωρούνται περιστάσεις ανωτέρας βίας). Όμοια θα παρέχεται ασφαλιστική κάλυψη για τα κάθε φύσης υλικά από την παραλαβή τους μέχρι την ενσωμάτωσή τους στο έργο.

(4) Η ασφαλιστική κάλυψη θα πρέπει να περιλαμβάνει ζημιές προκαλούμενες από τις αιτίες που θεμελιώνουν περιστάσεις ανωτέρας βίας κατά τα οριζόμενα στο Άρθρο 19.1 της παρούσας.

(5) Στην ασφαλιστική σύμβαση θα περιλαμβάνεται όρος ότι οι ασφαλιστές παραιτούνται του δικαιώματος της υποασφάλισης.

(6) Επίσης με το ίδιο ασφαλιστήριο θα ασφαλιζονται «κατά παντός κινδύνου» και οι μόνιμες ή/και προσωρινές εργοταξιακές εγκαταστάσεις του Αναδόχου, κα-θώς επίσης και ο εν γένει μηχανικός εξοπλισμός, που θα χρησιμοποιηθεί για την κατασκευή του έργου.

(7) Η διάρκεια της ασφάλισης αρχίζει με την υπογραφή της σύμβασης και λήγει με το πέρας της περιόδου υποχρεωτικής συντήρησης. Για τους πρώτους δέκα πέντε (15) μήνες της περιόδου συντήρησης θα καλύπτονται ζημιές κτλ. στο έργο, των οποίων το αίτιο ανάγεται στην περίοδο κατασκευής ή που προκαλούνται από τον ίδιο τον Ανάδοχο στα πλαίσια των συμβατικών εργασιών συντήρησης. Για το υπόλοιπο διάστημα συντήρησης, που ενδεχόμενα προβλέπεται, η κά-λυψη θα περιορίζεται σε ζημιές κτλ. που προκαλούνται από τον ίδιο τον Ανάδοχο στα πλαίσια των συμβατικών εργασιών συντήρησης.

Ασφάλιση κατά σωματικών βλαβών και ζημιών ιδιοκτησίας (Ασφάλιση αστικής ευθύνης έναντι τρίτων)

(1) Με την ασφάλιση αυτή θα καλύπτεται η «αστική ευθύνη» του Αναδόχου έναντι τρίτων και οι ασφαλιστές υποχρεούνται να καταβάλουν αποζημιώσεις σε τρίτους για σωματικές βλάβες, ψυχική οδύνη, ηθική βλάβη και υλικές ζημιές σε πράγματα, ακίνητα και κινητά ή και ζώα, που προξενούνται καθ' όλη τη διάρκεια του έργου και εξαιτίας των εργασιών κατασκευής, συντήρησης, επισκευής, αποκατάστασης ζημιών του έργου και διαφόρων άλλων ρυθμίσεων, οποτεδήποτε γίνονται αυτές, και εφόσον εκτελούνται στα πλαίσια των συμβατικών υποχρεώσεων του Αναδόχου. Θα καλύπτονται επίσης και ζημιές σε όμορες ιδιοκτησίες / εγκαταστάσεις.

(2) Η ευθύνη των ασφαλιστών θα αρχίζει με την υπογραφή της σύμβασης και λήγει με το πέρας της περιόδου υποχρεωτικής συντήρησης.

(3) Τα όρια αποζημίωσης από την ασφάλιση, σε ένα αυτοτελές ασφαλιστήριο αστικής ευθύνης έναντι τρίτων θα είναι, κατά περιστατικό.

(4) Ο Ανάδοχος θα είναι ασφαλισμένος για την αστική ευθύνη έναντι τρίτων και κατά την περίοδο συντήρησης του έργου, με το ίδιο ως άνω ασφαλιστήριο ή με άλλο ανεξάρτητο,

εκδιδόμενο πριν από την έναρξη της αντίστοιχης περιόδου συντήρησης και το οποίο θα υποβάλλεται εγκαίρως στον ΚΤΕ για έλεγχο.

Ασφάλιση Κυρίου Μηχανικού Εξοπλισμού

(1) Με το ίδιο ως άνω ασφαλιστήριο «κατά παντός κινδύνου» θα καλύπτεται και ο βασικός ή εξειδικευμένος μηχανικός εξοπλισμός, ο οποίος θα χρησιμοποιηθεί στην κατασκευή του έργου.

(2) Στο ασφαλιστήριο θα επισυνάπτεται η σχετική κατάσταση με τα χαρακτηριστικά και την ταυτότητα των αντίστοιχων μηχανημάτων. Η συγκεκριμένη ασφαλιστική κάλυψη θα παρέχεται για αξίες αντικατάστασης των μηχανημάτων με καινούργια, αντίστοιχου τύπου ή τουλάχιστον ίδιας δυναμικότητας.

(3) Ο μηχανικός εξοπλισμός θα είναι ασφαλισμένος έναντι οποιασδήποτε απώλειας ή ζημιάς (εξαιρουμένων των ίδιων εσωτερικής φύσης μηχανικών / ηλεκτρολογικών / ηλεκτρονικών κτλ. βλαβών), που οφείλονται ή προκαλούνται από ανωτέρα βία, ανθρώπινο λάθος ή/και τυχαία περιστατικά.

(4) Ο Ανάδοχος δεν δικαιούται, για οποιαδήποτε περίπτωση, να διεκδικήσει από τον ΚΤΕ αποζημίωση για τυχόν ζημιά ή ολική απώλεια μηχανήματος κτλ. ακόμη και για περίπτωση ανωτέρας βίας.

(5) Η ασφάλιση των μηχανημάτων θα καλύπτει και τη μετακίνηση, τη μεταφορά και τους τυχαίους ελιγμούς όλων των μηχανημάτων προς και από την περιοχή του έργου.

Ασφάλιση προσωπικού του Αναδόχου

(1) Ο Ανάδοχος υποχρεούται να έχει ασφαλισμένο στο ΙΚΑ και στα λοιπά ταμεία όλο το προσωπικό, ημεδαπό και αλλοδαπό, που απασχολεί ο ίδιος ή οι υπεργολάβοι του, σύμφωνα με την εκάστοτε ισχύουσα νομοθεσία και τις οικείες περί ΙΚΑ διατάξεις.

(2) Ο Ανάδοχος υποχρεούται να ασφαρίζει το εργατοτεχνικό και υπαλληλικό προσωπικό του, ημεδαπό και αλλοδαπό, έναντι ατυχημάτων σε ασφαλιστικούς οργανισμούς ή εταιρίες, αναγνωρισμένες από το Κράτος και που λειτουργούν νόμιμα, εφόσον το προσωπικό αυτό δεν υπάγεται σε διατάξεις της ισχύουσας νομοθεσίας περί ΙΚΑ. Η υποχρέωση αυτή ισχύει και για το κάθε φύσης προσωπικό που απασχολούν, με οποιαδήποτε σχέση εργασίας, οι υπεργολάβοι, προμηθευτές, σύμβουλοι και κάθε φύσης συνεργάτες του Αναδόχου.

(3) Ο ΚΤΕ δικαιούται να ελέγχει την τήρηση των όρων των ανωτέρω παραγράφων, ο δε Ανάδοχος υποχρεούται να παρέχει στον ΚΤΕ όλα τα σχετικά στοιχεία για την πραγματοποίηση των υπόψη ελέγχων.

(4) Οι όροι των ανωτέρω παραγράφων ισχύουν από την υπογραφή της σύμβασης μέχρι το πέρας της περιόδου υποχρεωτικής συντήρησης.

Ασφάλιση επαγγελματικής ευθύνης συμβούλων μηχανικών / μελετητών

(1) Ο Ανάδοχος θα μεριμνήσει για την ασφαλιστική κάλυψη, με ανεξάρτητο ασφαλιστήριο, της επαγγελματικής αστικής ευθύνης τυχόν μελετητών και συμβούλων που θα χρησιμοποιήσει για την τυχόν εκπόνηση μελετών για το έργο έναντι κινδύνων ή συνεπειών που θα απορρέουν από σφάλματα ή παραλείψεις εκ μέρους των μελετητών / συμβούλων (Professional Indemnity

Insurance - Project cover). Στην περίπτωση που ο μελετητής ή ένας ή περισσότεροι επί μέρους μελετητές (από ομάδα μελετητών) διαθέτουν ασφαλιστήριο επαγγελματικής ευθύνης σε ετήσια βάση (Annual Open Cover), με όρια κάλυψης τουλάχιστον τα ζητούμενα, τότε είναι δυνατό αυτά να χρησιμοποιηθούν στα πλαίσια της ανωτέρω συγκεκριμένης απαίτησης.

(2) Το ασφαλιστήριο θα καλύπτει την ευθύνη των μελετητών που απορρέει από τον Αστικό Κώδικα και από το Ν 716/77, όπως ισχύει. Κατ' ελάχιστο, θα καλύπτει σωματικές βλάβες / θάνατο και άμεσες / έμμεσες υλικές ζημιές τρίτων που απορρέουν από αμέλεια / σφάλμα / παράλειψη σε σχέση με την εκπονηθείσα μελέτη ή τις παρεχόμενες υπηρεσίες συμβούλου. Με το ίδιο ασφαλιστήριο θα καλύπτονται και κάθε φύσης δικαστικά έξοδα και δαπάνες καθώς επίσης και το κόστος επανασχεδιασμού, αναθεώρησης ή διόρθωσης της μελέτης, εφόσον προκύπτει υπαιτιότητα του μελετητή.

(3) Στο ασφαλιστήριο πρέπει να αναφέρεται με σαφήνεια, ότι ο έλεγχος των μελετών από τον ΚΤΕ δεν περιορίζει τις ευθύνες του ασφαλιστή.

(4) Το ασφαλιστήριο, από φερέγγυες ασφαλιστικές εταιρείες, θα προσκομίζεται στον ΚΤΕ, μαζί με το βασικό ασφαλιστήριο κάλυψης της κατασκευής του έργου για σχετικό έλεγχο, κατά την υπογραφή της σύμβασης του έργου. Δεκτή γίνεται επίσης επίσημη βεβαίωση ασφάλισης των ασφαλιστικών εταιριών (Cover Note Policy) συνοδευμένο από την υπεύθυνη δήλωση.

(5) Ως χρόνος παραγραφής της επαγγελματικής αστικής ευθύνης μελετητών / συμβούλων θα θεωρείται η εξαετία από τον έλεγχο της μελέτης ή τουλάχιστον η τριετία μετά την ημερομηνία της προσωρινής παραλαβής του έργου, στο οποίο αναφέρεται.

Ειδικοί όροι που πρέπει να περιλαμβάνονται στο ασφαλιστήριο του έργου

Στο ενιαίο ασφαλιστήριο των καλύψεων της παρούσας θα περιλαμβάνονται οπωσδήποτε οι ακόλουθοι ειδικοί όροι:

(1) Στην έννοια της λέξης «Ασφαλιζόμενος» περιλαμβάνεται ο Ανάδοχος και το κάθε φύσης προσωπικό που απασχολεί με οποιαδήποτε συμβατική σχέση εργασίας με αυτόν στα πλαίσια του συγκεκριμένου έργου, καθώς επίσης και ο ΚΤΕ, η εκπροσωπούσα αυτόν Υπηρεσία και τα εντεταλμένα όργανά της, οι τυχόν Υπεργολάβοι και οι Μελετητές του έργου.

(2) Ο ΚΤΕ, οι εκπροσωπούσες αυτόν Υπηρεσίες και το εν γένει προσωπικό τους, οι σύμβουλοι του ΚΤΕ (ή/και των Υπηρεσιών του) και το προσωπικό τούτων θεωρούνται Τρίτα πρόσωπα, σύμφωνα με τους όρους και τις εξαιρέσεις της ασφαλιστικής κάλυψης με την εφαρμογή του παραρτήματος «διασταυρούμενη ευθύνη αλλήλων» (cross liability), το οποίο καλύπτει την αστική ευθύνη ασφαλιζόμενων φορέων.

(3) Η ασφαλιστική εταιρία θα υποχρεούται να αποκρούει οποιαδήποτε αγωγή εγείρεται τυχόν κατά:

- του Αναδόχου
- ή/και των υπεργολάβων, μελετητών και συμβούλων του
- ή/και του ΚΤΕ
- ή/και των εκπροσωπουσών τον ΚΤΕ Υπηρεσιών ή/και των συμβούλων τους

- ή/και μέρους ή/και του συνόλου του προσωπικού των ανωτέρω με την αιτίαση ευθύνης τους ή συνυπευθυνότητάς τους στη βλάβη ή ζημιά από πράξη ή παράλειψη των ανωτέρω, οι οποίοι καλύπτονται από το ασφαλιστήριο αστικής ευθύνης έναντι τρίτων, θα καταβάλει δε κάθε ποσό για βλάβη ή/και ζημιά που προκλήθηκε από πράξη ή παράλειψη των ανωτέρω. Ειδικότερα η ασφαλιστική εταιρεία θα καταβάλει κάθε ποσό εγγύησης για άρση τυχόν κατασχέσεων κτλ., που σχετίζονται με την αστική ευθύνη μέσα στα όρια των ποσών που αναφέρονται εκάστοτε ως ανώτατα όρια ευθύνης των ασφαλιστών.

(4) Σε περίπτωση ολικής ή εκτεταμένης μερικής καταστροφής ή βλάβης του έργου, προκειμένου η ασφαλιστική εταιρεία να καταβάλει στον Ανάδοχο τη σχετική με τη ζημιά κτλ. αποζημίωση, πρέπει να έχει λάβει προηγουμένως την έγγραφη για το σκοπό αυτό συγκατάθεση της Υπηρεσίας. Εφόσον η Υπηρεσία δεν παρέχει στην ασφαλιστική εταιρεία την εν λόγω συγκατάθεση, αυτόματα και χωρίς άλλες διατυπώσεις (ειδικές ή άλλου είδους εντολή ή εξουσιοδότηση από τον Ανάδοχο) η απαίτηση του Αναδόχου κατά της ασφαλιστικής εταιρείας για την καταβολή της αποζημίωσης εκχωρείται στην Υπηρεσία και η ασφαλιστική εταιρεία αποδέχεται από τούδε και υποχρεώνεται να καταβάλει τη σχετική αποζημίωση στην Υπηρεσία μετά από αίτηση της τελευταίας για το σκοπό αυτό. Η εκχώρηση της απαίτησης αυτής του Αναδόχου στην Υπηρεσία με κανένα τρόπο δεν τον απαλλάσσει από τις ευθύνες και υποχρεώσεις του, που απορρέουν από τη σύμβαση.

(5) Η ασφαλιστική εταιρεία παραιτείται κάθε δικαιώματος ανταγωγής κατά του ΚΤΕ, της Υπηρεσίας, των εντεταλμένων οργάνων της, των συμβούλων της, των συνεργατών της και των υπαλλήλων τους σε περίπτωση που η βλάβη ή ζημιά οφείλεται σε πράξη ή παράλειψη, όχι ηθελημένη, των ανωτέρω προσώπων.

(6) Το ασφαλιστήριο δεν μπορεί να ακυρωθεί, να τροποποιηθεί ή να λήξει χωρίς την έγγραφη, με συστημένη επιστολή, πριν από εξήντα (60) ημερολογιακές ημέρες, σχετική ειδοποίηση της ασφαλιστικής εταιρείας τόσο προς τον Ανάδοχο όσο και προς την Υπηρεσία.

(7) Με το ενιαίο ασφαλιστήριο των καλύψεων, θα καλύπτεται και η ευθύνη της Υπηρεσίας ή/και των συμβούλων της ή/και του προσωπικού των, που απορρέει από το άρθρο 922 του Αστικού Κώδικα (Ευθύνη Προστήσαντος).

Λοιπές υποχρεώσεις Αναδόχου

Στις υποχρεώσεις του αναδόχου που δεν συνεπάγονται ιδιαίτερη αμοιβή, γιατί οι δαπάνες και οι αμοιβές θα πρέπει να έχουν περιληφθεί ανηγμένα στις τιμές Προσφοράς του Αναδόχου περιλαμβάνονται, εκτός από τις υποχρεώσεις που αναφέρονται στα λοιπά τεύχη δημοπράτησης τα παρακάτω:

α. Η εφαρμογή με πασσάλωση της χάραξης στο έδαφος ή η αναπασσάλωση στο έδαφος των κάθε είδους έργων. Επισημαίνεται ότι με την έννοια αναπασσάλωση θεωρείται και η εξαρχής πασσάλωση στα τμήματα που ο άξονας έχει υπολογισθεί αναλυτικά χωρίς να έχει πασσαλωθεί στο έδαφος.

β. Η τυχόν αναγκαία πύκνωση υψομετρικών αφετηριών (REPERS) που θα τοποθετηθούν σε σταθερό (ανυποχώρητο) έδαφος. Επίσης ο έλεγχος του υψομετρικού συσχετισμού των

REPERS της μελέτης που θα πρέπει να τηρούν τις απαιτήσεις ακρίβειας των κειμένων διατάξεων ή ακόμη ενδεχομένως και η ίδρυση νέου χωροσταθμικού δικτύου, εφόσον τούτο απαιτηθεί μετά τους ανωτέρω ελέγχους. Ο έλεγχος αυτός θα γίνει αμέσως μετά την εγκατάσταση του Αναδόχου στο έργο. Επίσης οι εργασίες ίδρυσης, πύκνωσης, επίλυσης και εξασφάλισης του απαραίτητου πολυγωνομετρικού δικτύου οριζοντογραφικού ελέγχου των εργασιών, με τις απαραίτητες εργασίες συντήρησης του σύμφωνα με την πρόοδο του έργου.

γ. Η σύνταξη των τυχόν αναγκαίων πινάκων αναπτυγμάτων οπλισμού και των καταλόγων οπλισμού (όπου αυτοί δεν περιλαμβάνονται στη μελέτη), οι οποίοι θα πρέπει να υποβάλλονται έγκαιρα στους υπευθύνους επίβλεψης για τον έλεγχο και ενδεχόμενα τη διόρθωσή τους.

δ. Η λήψη των επιμετρητικών στοιχείων από κοινού με τον επιβλέποντα και η σύνταξη (από τον Ανάδοχο) των επιμετρητικών σχεδίων και των επιμετρήσεων, που θα τα υποβάλλει για αρμόδιο έλεγχο. Επίσης η επαλήθευση των στοιχείων εδάφους με επί τόπου μετρήσεις σύμφωνα με όσο αναφέρθηκαν παραπάνω.

ε. Η κατασκευή και συντήρηση των κάθε είδους εργοταξιακών οδών και οδών που απαιτούνται για προσπέλαση προς τις πηγές υλικών που θα χρειασθούν για την εκτέλεση των εργασιών που προβλέπονται στην παρούσα σύμβαση. Επίσης οι τυχόν δαπάνες μίσθωσης χώρου, ή αγοράς των αναγκαίων εδαφικών λωρίδων για την κατασκευή αυτών των εργοταξιακών οδών και οδών που απαιτούνται για προσπέλαση προς τις πηγές υλικών, καθώς και οι δαπάνες αποκατάστασης του τοπίου των οδών αυτών μετά την κατασκευή του έργου. Διευκρινίζεται εδώ ότι η Υπηρεσία δεν αναλαμβάνει καμιά δέσμευση να εξασφαλίσει στον Ανάδοχο καμιά διευκόλυνση ή κάλυψη δαπάνης σχετιζόμενης με οδούς προσπέλασης ανεξάρτητα από τις δυσκολίες που μπορεί να προκύψουν από την έλλειψή τους ο δε Ανάδοχος, σε περίπτωση έλλειψής τους, είναι υποχρεωμένος να προσαρμόσει την τεχνολογία, τα μέσα, το πρόγραμμα κ.λ.π. στις δεδομένες τοπικές συνθήκες προκειμένου να εκτελεσθεί η εργασία ανεξάρτητα από τις τυχόν επιπλέον δαπάνες, για τις οποίες η Υπηρεσία δεν θα του αναγνωρίσει καμιά αποζημίωση.

στ. Ο Ανάδοχος είναι υποχρεωμένος, με δαπάνες του, να εξασφαλίσει τους αναγκαίους χώρους για την απόθεση προϊόντων ορυγμάτων, περισσευμάτων φυτικών γαιών, υπολειμμάτων κάθε είδους έργων, όπως οποιουδήποτε περισσεύματος υλικών, ανεξάρτητα από τον χρόνο εκτέλεσης της εργασίας, την διάρκεια αυτής, ή το μέγεθος της απαιτούμενης έκτασης (σε συσχετισμό με το δημοπρατούμενο έργο). Διευκρινίζεται ότι η Υπηρεσία δεν θα αναγνωρίσει καμιά καθυστέρηση, ή τροποποίηση του προγράμματος, ή καταβολή αποζημίωσης σχετιζόμενα με τέτοια προβλήματα, ενώ παράλληλα θεωρείται αυτονόητο ότι οι κάθε είδους αποθέσεις κλπ. θα γίνονται σε θέσεις και κατά τρόπο που να μην δημιουργούν προβλήματα στο περιβάλλον και να έχουν την έγκριση των αρμόδιων Αρχών. Επισημαίνεται ιδιαίτερα ότι εν προκειμένω θα γίνει αυστηρή τήρηση των Περιβαλλοντικών όρων του έργου.

ζ. Ανάλογα με την παραπάνω παράγραφο (στ) ισχύουν και για τους χώρους προσωρινής απόθεσης υλικών κάθε είδους (αδρανή, φυτικές γαίες σε αναμονή για την τελική τοποθέτησή τους κ.λ.π.), καθώς και τελικής απόθεσης υλικών, τους δανειοθαλάμους ή τα λατομεία του έργου.

η. Ο Ανάδοχος υποχρεούται να θέσει στην διάθεση της Υπηρεσίας το αναγκαίο προσωπικό για την επαλήθευση των χαράξεων, αποτυπώσεων κ.λ.π. εργασιών και τα απαραίτητα υλικά και εργαλεία. Καθ' όλη τη διάρκεια κατασκευής του έργου θα πρέπει ο Ανάδοχος να παρέχει τοπογραφικά μηχανήματα (αποστασιόμετρο laser, χωροβάτη, ταχύμετρο κ.τ.λ) που θα βρίσκεται συνέχεια επί τόπου του έργου. Επισημαίνεται ότι ανεξάρτητα από την πραγματοποίηση των ελέγχων και από το αν εκ του ελέγχου θεωρήθηκαν ακριβή τα στοιχεία, μοναδικός και αποκλειστικός υπεύθυνος για την ακρίβεια και ορθότητα των χαράξεων παραμένει ο Ανάδοχος.

θ. Ο Ανάδοχος είναι υποχρεωμένος εφ' όσον ζητηθεί από την επίβλεψη να διαμορφώσει στον χώρο του εργοταξίου χωρίς ιδιαίτερη αποζημίωση του, καλαίσθητου οικίσκου, υδατοστεγούς και προφυλαγμένου από τις καιρικές συνθήκες, με επαρκή ωφέλιμη επιφάνεια για την εγκατάσταση σ' αυτόν της Υπηρεσίας Επίβλεψης του εργοδότη και της Υπηρεσίας Διοίκησης της κατασκευής του αναδόχου. Θα εξασφαλίζονται άνετοι χώροι εργασίας του προσωπικού που θα εγκατασταθεί και θα φέρει τον απαραίτητο εξοπλισμό φωτισμού, θέρμανσης και αερισμού, καθώς απ' ευθείας τηλεφωνική σύνδεση, με μια γραμμή αποκλειστικής χρήσης από το προσωπικό επίβλεψης.

ι. Ο Ανάδοχος οφείλει να εκτελέσει τα διάφορα έργα σύμφωνα με τις εγκεκριμένες μελέτες και τις οδηγίες της Υπηρεσίας. Συμπληρωματικά, διευκρινίζεται ότι τόσο για την εφαρμογή των μελετών, όσο και για την ποιότητα και αντοχή των έργων, μόνος υπεύθυνος είναι ο Ανάδοχος της κατασκευής αυτής, ο δε έλεγχος που θα ασκηθεί από την Υπηρεσία, ή την επίβλεψη, δεν απαλλάσσουν τον Ανάδοχο από την ευθύνη αυτή, ή την οποιαδήποτε άλλη που προκύπτει γι' αυτόν από τις συμβατικές του υποχρεώσεις και τις κείμενες διατάξεις.

ια. Σχετικά με ζημιές που θα παρουσιασθούν στο έργο και στις μόνιμες εγκαταστάσεις του Αναδόχου στον τόπο του έργου έχει ισχύ το άρθρο 157 του Ν. 4412/16 .

ιβ. Οποιοσδήποτε αστικές ή ποινικές ευθύνες, που προκύπτουν από οποιασδήποτε φύσης δυστυχήματα ή ζημιές στο προσωπικό του Αναδόχου, ή σε τρίτους, ή σε περιουσίες τρίτων που οφείλονται είτε σε αμέλεια ή υπαιτιότητα του προσωπικού του αναδόχου, ή στις οποιοσδήποτε κατασκευαστικές δραστηριότητες του Αναδόχου, ή στην ύπαρξη του έργου καθ' εαυτού, βαρύνουν αποκλειστικά και μόνο τον ίδιο. Η ευθύνη καλύπτει όλη την χρονική περίοδο από την υπογραφή της Σύμβασης μέχρι και την εκπνοή του χρόνου Εγγύησης.

ιγ. Σε περίπτωση χρησιμοποίησης υπερβολάβων για την εκτέλεση ειδικής φύσης εργασιών, ο Ανάδοχος παραμένει μόνος και αποκλειστικά υπεύθυνος για τις υπόψη εργασίες.

ιδ. Απαγορεύεται αυστηρά στον Ανάδοχο να προβαίνει χωρίς προηγούμενη έγγραφη έγκριση της Υπηρεσίας σε οποιαδήποτε ανακοίνωση, ή δημοσίευση σχετικά με το έργο, ή κάποιο τμήμα του έργου, όπως και να επιτρέπει την είσοδο στο έργο αναρμόδιων προσώπων που δεν είναι εφοδιασμένα με έγγραφη άδεια της Υπηρεσίας.

ιε. Ο Ανάδοχος, πριν αρχίσει κάθε μόνιμη εργασία, πρέπει να εγκαταστήσει ένα ολοκληρωμένο σύστημα μόνιμων υψομετρικών αφετηριών (REPERES) στα διάφορα τμήματα του έργου, όπως απαιτείται ή σύμφωνα με τις οδηγίες που θα του δοθούν. Οι ανωτέρω αφετηρίες θα τοποθετηθούν με κλειστή όδευση, θα οριοθετηθούν και θα προστατευθούν από κάθε πιθανή

φθορά και θα είναι εκτός εύρους κατάληψης των κατασκευών, ώστε να μη θίγονται και να είναι προσβάσιμες ανεξάρτητα των εκτελούμενων εργασιών. Η τοποθέτηση, οριοθέτηση, προστασία και εξασφάλιση των εν λόγω υψομετρικών αφετηριών, θα γίνει με δαπάνες του Αναδόχου, που θεωρούνται ανηγμένες στις τιμές προσφοράς του έργου.

ιζ. Ο Ανάδοχος υποχρεούται να υποβάλλει στην Υπηρεσία για έγκριση μεθοδολογία τοπογραφικών εργασιών, χαράξεων και ελέγχων της κατασκευής (εκχερσώσεις, εκσκαφές, επιχώματα, εξυγίανση εδαφών, χαράξεις τεχνικών έργων και κτιρίων κάθε φύσης, οριζοντιογραφικά και υψομετρικά σε όλα τα στάδια, σκυροδετήσεις, οδοστρωσία, ασφαλικές στρώσεις σταθερού ή μεταβλητού πάχους, ασφαλικές διορθωτικές στρώσεις κτλ.). Η μεθοδολογία αυτή θα πρέπει να υποβληθεί εντός 15 ημερών από την υπογραφή της σύμβασης και να περιγραφεί με επαρκή ακρίβεια, σε συσχετισμό με τον πίνακα προσωπικού και την οργάνωση της σχετικής εργασίας, για τη διασφάλιση του ποιοτικού ελέγχου του έργου.

ιη. Ο Ανάδοχος υποχρεούται να συντάξει τοπογραφικά διαγράμματα, σε όσες θέσεις είναι αναγκαία και δεν υπάρχουν, στην κατάλληλη και αποδεκτή από την Υπηρεσία ακρίβεια και κλίμακα, για όλες τις περιπτώσεις που τέτοια διαγράμματα θα απαιτηθούν, όπως π.χ., για δανειοθαλάμους, λατομεία, χώρους απόθεσης, προσωρινά έργα, χώρους εργοταξίων, τεχνικά έργα κτλ. Εφόσον δοθεί σχετική εντολή από την Υπηρεσία, τα διαγράμματα αυτά θα συνδέονται με το Τριγωνομετρικό Δίκτυο της Γεωγραφικής Υπηρεσίας Στρατού.

ιθ. Για τη σύνταξη των τοπογραφικών διαγραμμάτων σε θέσεις λατομείων, δανειοθαλάμων, χώρων απόθεσης, εργοταξιακών περιοχών, προσωρινών έργων κτλ., που δεν θα χρησιμοποιηθούν από τα μόνιμα έργα, δεν θα καταβληθεί στον Ανάδοχο ουδεμία αμοιβή. Οι ανωτέρω τοπογραφήσεις είναι απαιτητές από τον ΚτΕ για λόγους σχετιζόμενους με την επίβλεψη του έργου, αλλά από τον Ανάδοχο θα θεωρηθούν ότι οι σχετικές τους δαπάνες περιλαμβάνονται, κατά τρόπο ανηγμένο, στις τιμές του τιμολογίου προσφοράς.

Αδρανή υλικά, λατομεία, δανειοθάλαμοι, χώροι απόθεσης

Γενικά

Ισχύουν τα οριζόμενα στις διατάξεις του Άρθρου 159 του Ν. 4412/2016.

Τόσο για τον εντοπισμό των κατάλληλων υλικών όσο και για τη χορήγηση άδειας δημιουργίας χώρων λήψης υλικών, ισχύουν, ενδεικτικά και όχι περιοριστικά, οι παρακάτω διατάξεις της κείμενης νομοθεσίας, όπως ισχύουν σήμερα:

Ο Ν 1428/84 «Εκμετάλλευση λατομείων αδρανών υλικών και άλλες διατάξεις» (ΦΕΚ 43Α/84)

Ο Ν 2115/93 «Τροποποίηση, αντικατάσταση και συμπλήρωση διατάξεων του Ν 1428/84 (ΦΕΚ 15Α/15-5-93)

Ο Ν 1650/86 «Για την προστασία του περιβάλλοντος» (ΦΕΚ 160Α/86)

Ο Ν 3010/02 «Εναρμόνιση του Ν 1650/86 με τις οδηγίες 97/11 ΕΕ και 96/61 ΕΕ, Διαδικασία Οριοθέτησης και Ρυθμίσεις Θεμάτων για τα Υδατορεύματα» (ΦΕΚ 91Α/25.4.2002)

Η ΚΥΑ 69269/5387/24-10-90 «Κατάταξη έργων και δραστηριοτήτων σε κατηγορίες, περιεχόμενο Μελέτης Περιβαλλοντικών Επιπτώσεων (ΜΠΕ), καθορισμός περιεχομένου Ειδικών

Περιβαλλοντικών Μελετών (ΕΠΜ) και λοιπές συναφείς διατάξεις, σύμφωνα με το Ν 1650/86 9ΦΕΚ 678B/90)

Η Υ.Α. 1958/13-01-2012 «Κατάταξη δημοσίων και ιδιωτικών έργων και δραστηριοτήτων σε κατηγορίες και υποκατηγορίες σύμφωνα με το Άρθρο 1 παράγραφος 4 του Ν. 4014/2011 (ΦΕΚ Α΄209/2011)

Οι διατάξεις του Άρθρου 7 του Ν. 4014 /2011 (ΦΕΚ Α΄209/2011). Περιβαλλοντική αδειοδότηση έργων και δραστηριοτήτων, ρύθμιση αυθαιρέτων σε συνάρτηση με δημιουργία Περιβαλλοντικού Ισοζυγίου

Ο Κανονισμός Μεταλλευτικών και Λατομικών Εργασιών (ΚΜΛΕ) 1984 (ΦΕΚ 931B/84)

Οι Απαιτήσεις του Τομέα Συντήρησης Γραμμών και Υποσταθμών Μεταφοράς της ΔΕΗ

Επιπλέον προς τα ανωτέρω ισχύουν και οι όροι των παρακάτω παραγράφων, σε συνδυασμό με τα λοιπά συμβατικά τεύχη:

(α) Για την έγκριση της δανειοληψίας, ο Ανάδοχος θα πρέπει να γνωστοποιήσει εγγράφως στην Υπηρεσία την πρόθεσή του για χρήση των συγκεκριμένων «πηγών δανείων» (δανειοθαλάμων). Εντός πέντε (5) ημερών από τη γνωστοποίηση θα γίνονται δειγματοληψίες ελέγχου καταλληλότητας. Στη συνέχεια, και πάντως όχι αργότερα από είκοσι (20) ημερολογιακές ημέρες από τη γνωστοποίηση των θέσεων, θα υποβάλλεται στην Υπηρεσία τεχνική μελέτη δανειοθαλάμων, η οποία περιλαμβάνει:

i. Τοπογραφικά διαγράμματα των θέσεων δανειοληψίας με εκτίμηση των ποσοτήτων που θα αποληφθούν από κάθε θέση.

ii. Τα αποτελέσματα των εργαστηριακών ελέγχων.

iii. Έκθεση αξιολόγησης των ανωτέρω αποτελεσμάτων και του τρόπου κατασκευής, δηλαδή του σύμφωνου των υλικών με τις προδιαγραφές, του πάχους των στρώσεων, του εξοπλισμού συμπίκνωσης που θα χρησιμοποιηθεί, της βέλτιστης υγρασίας και της σχετικής καμπύλης PROCTOR, της κατάταξης των υλικών σε κατηγορίες (ανάλογα με τις κατηγορίες που χρησιμοποιούνται στα συμβατικά τεύχη) κτλ.

iv. Μελέτη εκσκαφής του δανειοθαλάμου, εφόσον πρόκειται περί δανειοθαλάμων σε Δημόσιους χώρους και μάλιστα σε κοίτες χειμάρρων, με την οποία θα αποδεικνύεται:

- Η ελαχιστοποίηση της περιβαλλοντικής όχλησης και ο τρόπος αποκατάστασης
- Η διασφάλιση των υδραυλικών απαιτήσεων (εξασφάλιση της αναγκαίας διατομής, αναγκαίες γεφυρώσεις, αποφυγή κινδύνων διάβρωσης κτλ)

(β) Η Υπηρεσία είναι υποχρεωμένη, μέσα σε δέκα πέντε (15) ημερολογιακές ημέρες από την υποβολή της τεχνικής μελέτης του δανειοθαλάμου, να προβεί σε αξιολόγηση της μελέτης από τεχνικής πλευράς (έγκριση, τροποποίηση, απόρριψη), προκειμένου η ανωτέρω τεχνική μελέτη να αποτελέσει στοιχείο της Μελέτης Περιβαλλοντικών Επιπτώσεων που θα εκπονηθεί από τον Ανάδοχο και θα προωθηθεί αρμοδίως για έγκριση.

(γ) Επισημαίνεται ότι στη Μελέτη Περιβαλλοντικών Επιπτώσεων θα πρέπει να γίνεται σαφής χαρακτηρισμός του ιδιοκτησιακού καθεστώτος της περιοχής του προτεινόμενου δανειοθαλάμου, προκειμένου να αξιολογηθούν και οι επιπτώσεις από την (προσωρινή) κατάληψη δημοσίου χώρου ή για την απαλλοτρίωση χώρου υπέρ του Δημοσίου, με δαπάνες όμως του Αναδόχου.

(δ) Για την περίπτωση χρησιμοποίησης δανείων από ήδη λειτουργούσα επιχείρηση πώλησης δανείων, η τεχνική μελέτη που θα υποβληθεί θα δείχνει ότι ο χώρος απόληψης δανείων είναι σύμφωνος με τους όρους δημοπράτησης, στη συνέχεια δε η τυχόν ανάγκη εκπόνησης Μελέτης Περιβαλλοντικών Επιπτώσεων εξαρτάται από την ανάγκη «εκσυγχρονισμού ή επέκτασης υφισταμένων έργων και δραστηριοτήτων, εφόσον επέρχονται ουσιαστικές διαφοροποιήσεις σε σχέση με τις επιπτώσεις τους στο περιβάλλον»

(ε) Η έκδοση της Απόφασης Έγκρισης Περιβαλλοντικών Όρων θα γίνεται μέσα στην προθεσμία που ορίζεται στον Νόμο 1650/86, όπως ισχύει εκάστοτε.

(στ) Μετά την έκδοση της Απόφασης Έγκρισης Περιβαλλοντικών Όρων, θα ενεργοποιείται και η τυχόν απαιτούμενη διαδικασία απαλλοτρίωσης.

(ζ) Ο Ανάδοχος είναι υποχρεωμένος χωρίς ιδιαίτερη αποζημίωση:

- Να αφαιρέσει τις επιφανειακές φυτικές γαίες και οποιοσδήποτε ενδιάμεσες στρώσεις ακατάλληλων υλικών. Τα εξ αυτών κατάλληλα για την αποκατάσταση του χώρου επέμβασης θα πρέπει να τα συγκεντρώσει για να τα χρησιμοποιήσει κατά την φάση των εργασιών της αποκατάστασης.

- Να απομακρύνει τα ακατάλληλα υλικά σε θέσεις επιτρεπόμενες από τις Αρχές, ή αν του επιτραπεί να επανεπιχώσει χώρους δανειοληψίας.

- Να προβεί σε διαλογή αν τούτο είναι τεχνικά αναγκαίο

- Να εκτελέσει κατά τέτοιο τρόπο τη δανειοληψία και να διαμορφώσει κατάλληλα τα πρανή και την κοίτη εκσκαφής, ώστε η δανειοληψία να εντάσσεται σε υδραυλική διευθέτησης του χειμάρρου (όταν γίνεται από χειμάρρο) ή να προκαλεί την ελάχιστη δυνατή παρενόχληση του φυσικού περιβάλλοντος.

- Να αποκαταστήσει το φυσικό περιβάλλον σύμφωνα με τα έργα / μέτρα αποκατάστασης που περιλαμβάνονται στην Απόφαση έγκρισης Περιβαλλοντικών Όρων, που αναφέρονται στους δανειοθαλάμους.

Οι ανωτέρω δαπάνες περιλαμβάνονται, κατά ανηγμένο τρόπο, μαζί με τις υπόλοιπες δαπάνες που αναφέρθηκαν ανωτέρω σε αυτό το άρθρο, στις τιμές μονάδας της προσφοράς του Αναδόχου.

Τα αδρανή, τα χωμάτινα και λίθινα υλικά κατασκευής των έργων θα ληφθούν από τις θέσεις που θα καθορισθούν κατά το στάδιο της εκτέλεσης του έργου. Αυτό γίνεται μετά από υπόδειξη του Αναδόχου, ο οποίος θα έχει λάβει υπόψη τα προδιαγραφόμενα στη Μελέτη Περιβαλλοντικών Επιπτώσεων (αν υπάρχει υποχρέωση εκπόνησης και έγκρισης αυτής, κατά τις κείμενες διατάξεις) και την έγκριση της Υπηρεσίας, για το συμφερότερο για το Δημόσιο τρόπο. Ο ΚΤΕ δεν έχει υποχρέωση να εξασφαλίσει για τον Ανάδοχο χώρους λήψης υλικών αλλά θα συνδράμει τον Ανάδοχο στην αναζήτηση με κατάλληλες υποδείξεις.

Πριν χρησιμοποιηθεί οποιαδήποτε πηγή υλικών, ο Ανάδοχος υποχρεούται να φροντίσει, με δαπάνες του, για την εξέταση του υλικού από εγκεκριμένο εργαστήριο προς διαπίστωση της καταλληλότητάς του.

Σε περίπτωση που τα υλικά από τις πηγές που αναφέρονται ανωτέρω δεν επαρκούν ή αποδεικνύονται ακατάλληλα, τότε ο Ανάδοχος θα φροντίσει να βρει νέες πηγές υλικών, που θα εγκρίνει η Υπηρεσία.

Εφόσον οι χώροι για λήψη υλικών δεν είναι δημόσιοι ή κοινοτικοί και απαιτείται δέσμευσή τους και ταυτόχρονα δεν υπάρχει άλλη εναλλακτική λύση, τότε ο Ανάδοχος θα συντάξει, με δαπάνες του, τα απαιτούμενα κτηματολόγια (πίνακες, διαγράμματα) και σε συνδυασμό με τις επόμενες παραγράφους του παρόντος άρθρου, η Υπηρεσία είναι δυνατό να αναλάβει τις διαδικασίες για την απαλλοτρίωση των χώρων αυτών.

Σημειώνεται εδώ σαν διευκρίνιση ότι οι τιμές προσφοράς του Αναδόχου περιλαμβάνουν κατά ανηγμένο τρόπο, όλες τις δαπάνες που προϋποθέτει η εφαρμογή του παρόντος άρθρου. Γι' αυτό γίνεται επιτακτική η ανάγκη αναγνώρισης των ειδικών συνθηκών του εκάστοτε έργου από όλους τους διαγωνιζόμενους κατά το στάδιο των προσφορών.

Λατομεία

Ορισμοί - υποχρεώσεις Αναδόχου

Τα αναφερόμενα στο παρόν άρθρο έχουν ισχύ τόσο για τα συνήθη λατομεία ή/και ορυχεία αδρανών υλικών (για την παρασκευή σκυροδεμάτων, κατασκευή άλλων εργασιών τεχνικών έργων, οδοστρωσίας, συνήθων ασφαλικών εργασιών κτλ.) όσο και για λατομεία ή/και ορυχεία αδρανών υλικών για την κατασκευή των στρώσεων κυκλοφορίας και αντιολισθηρών στρώσεων κυκλοφορίας (ασφαλικών ή από σκυρόδεμα).

Η προμήθεια αδρανών υλικών μπορεί να γίνεται:

Από λειτουργούσες λατομικές επιχειρήσεις,

Από «νέα λατομεία» που θα εγκαταστήσει και λειτουργήσει ο Ανάδοχος

Διευκρινίζεται ότι με τον όρο «νέα λατομεία» αυτού του άρθρου χαρακτηρίζονται τόσο οι νέες θέσεις λατομείων όσο και η επανέναρξη λειτουργίας παλαιών λατομείων που ήδη βρίσκονται εκτός λειτουργίας, σύμφωνα και με τα αναφερόμενα στην παράγραφο 1 του άρθρου 9 της ΚΥΑ 69269/5387/24-10-90 και της παραγράφου 3 του Άρθρου 7 του Ν. 4014/2011, όπως έχουν τροποποιηθεί και ισχύουν σήμερα.

Σε κάθε περίπτωση στο αντάλλαγμα του Αναδόχου περιλαμβάνονται οι δαπάνες κατασκευής και συντήρησης των οδών που θα απαιτηθούν για την προσπέλαση και μεταφορά των υλικών που θα ληφθούν από οποιαδήποτε πηγή, οι δαπάνες λόγω τυχόν πρόσθετων μεταφορών ή δυσμενών συνθηκών μίσθωσης, αγοράς βραχυδών προϊόντων ή λατομείων, αποκάλυψης εκμετάλλευσης και απόδοσης τούτων κτλ.

Επίσης στο αντάλλαγμα του Αναδόχου περιλαμβάνονται οι οποιεσδήποτε δαπάνες χρειαστούν για τη διαμόρφωση του διατιθέμενου χώρου (σύμφωνα με τις ανάγκες του Αναδόχου και κάτω από τους περιορισμούς της Απόφασης έγκρισης Περιβαλλοντικών Όρων, της κείμενης νομοθεσίας και των Αρμόδιων Αρχών) για τη διαμόρφωση των συνδέσεων προς υπάρχουσες οδούς, για την προστασία, αναγκαία μεταφορά, αποκατάσταση βλαβών σε οποιαδήποτε δίκτυα και εγκαταστάσεις κοινής ωφελείας, βλαβών ή προκλήσεις αποθετικών ζημιών σε κτίσματα, καλλιέργειες, παρακείμενες εκτάσεις κτλ.

Σύμφωνα με τα ανωτέρω, ο Ανάδοχος θα πρέπει, κατά το στάδιο που θα συντάσσει την προσφορά του για τη συμμετοχή του στο διαγωνισμό, να έχει επισκεφθεί τους χώρους που προβλέπει να χρησιμοποιήσει για λατομείο και εργοταξιακές εγκαταστάσεις και να εκτελέσει όσες έρευνες κρίνει αναγκαίες (ακόμη και γεωτρήσεις) από τις οποίες να τεκμηριώσει με δική του ευθύνη την ποιοτική καταλληλότητα του πετρώματος, τη δυνατότητα απόληψης των αναγκαίων ποσοτήτων, τη δυνατότητα διαμόρφωσης των αναγκαίων εγκαταστάσεων, τη δυνατότητα διαμόρφωσης του χώρου σύμφωνα με τις απαιτήσεις της περιβαλλοντικής προστασίας και της επιτυχούς οικονομικής εκμετάλλευσης.

Ο Ανάδοχος θα πρέπει επιπλέον να έχει εξασφαλίσει και εναλλακτικές θέσεις εγκατάστασης ή θέσεις προμήθειας αδρανών, στην περίπτωση κατά την οποία ήθελαν ανατραπεί τα δεδομένα, από οποιαδήποτε αιτία, σχετικά με τις αρχικές εκτιμήσεις του για τη δυνατότητα εγκατάστασης και επιτυχούς λειτουργίας του λατομείου εξ αιτίας υποχρεώσεων των συμβατικών τευχών, της κείμενης νομοθεσίας κτλ.

Στην περίπτωση κατά την οποία προκύψει, είτε κατά τη διάρκεια της προκαταρκτικής εξέτασης που θα εκτελέσει ο Ανάδοχος πριν από την διαμόρφωση της προσφοράς του, είτε ακόμη και κατά τη διάρκεια της εκτέλεσης του έργου, ότι το λατομείο, ή οποιαδήποτε άλλη εγκατάσταση ή λειτουργία ή αποθηκευτικός χώρος κτλ. δεν επαρκεί ή είναι ακατάλληλο ή έγινε ακατάλληλο, τότε ο Ανάδοχος είναι υποχρεωμένος με φροντίδα και δαπάνες του να εξεύρει νέο κατάλληλο χώρο και να πραγματοποιήσει τις εγκαταστάσεις που του χρειάζονται, προκειμένου να ανταποκριθεί στα κατωτέρω:

Η εκτέλεση των οποιωνδήποτε εργασιών θα πρέπει να είναι σύμφωνη με τα συμβατικά τεύχη, Οι προθεσμίες που έχουν τεθεί θεωρούνται αναλλοίωτες σε σχέση με αυτό το θέμα, ακόμη και αν ο Ανάδοχος αναγκαστεί να ιδρύσει λατομείο ή/και λοιπές εγκαταστάσεις σε θέση τέτοια που να δυσχεραίνεται η εργασία ή να επιμηκύνεται η διαδρομή ή ακόμη και αν αναγκασθεί να αγοράσει τα αδρανή από το εμπόριο και από οποιαδήποτε απόσταση.

Στην περίπτωση αυτή θα υλοποιείται η αντίστοιχη ΜΠΕ (σύμφωνα με την ΚΥΑ 69269/90) στις διατάξεις του Ν. 4014/2011 για το σύνολο του λατομικού χώρου ή για το τμήμα εκείνο στο οποίο έχει γίνει παρέμβαση για συμμόρφωση.

Αν τυχόν προβλέπεται στη σύμβαση να υπάρχει Τεχνικός ή άλλος Σύμβουλος, τότε όλα τα λατομεία θα τυγχάνουν της αποδοχής του, εφόσον οριστεί από την Υπηρεσία. Στην περίπτωση αυτή, όλες οι δοκιμές / έλεγχοι θα πραγματοποιούνται είτε από τον Τεχνικό ή άλλο Σύμβουλο είτε με την παρουσία εκπροσώπου του και σύμφωνα με τις εντολές της Υπηρεσίας. Εφόσον ζητηθεί από την Υπηρεσία, όλες οι υποβολές προς την Επίβλεψη θα συνοδεύονται από πιστοποιητικό(α) ελέγχου του Τεχνικού ή άλλου Συμβούλου αναφερόμενα στην καταλληλότητα και στην απαιτούμενη ποιότητα των υλικών.

Μέθοδοι επιλογής λατομείων από τον Ανάδοχο

Η μέθοδος επιλογής λατομείων από τον Ανάδοχο θα είναι αυτή της ελεύθερης επιλογής. Σύμφωνα με την υπόψη μέθοδο, για την λήψη των απαιτούμενων για την εκτέλεση του έργου αδρανών υλικών λατομείου ή ορυχείου κτλ, η Υπηρεσία ΔΕΝ θα παραδώσει στον Ανάδοχο κανένα λατομείο ή ορυχείο. Επίσης, κατά τη μέθοδο αυτή ο ΚΤΕ ΔΕΝ αναλαμβάνει καμιά

υποχρέωση για να απαλλοτριώσει εκτάσεις κατάλληλες για παραγωγή υλικών προς χρήση του Αναδόχου.

Ο Ανάδοχος επομένως θα φροντίσει να προμηθευτεί τα αναγκαία κατάλληλα αδρανή από λειτουργούσες λατομικές επιχειρήσεις ή να εγκαταστήσει και λειτουργήσει «νέο λατομείο» ή λατομεία, τηρούμενων των όρων και περιορισμών της κείμενης νομοθεσίας.

Οφείλει λοιπόν ο Ανάδοχος για την περίπτωση νέου λατομείου να φροντίσει να βρει και να χρησιμοποιήσει τις κατάλληλες πηγές αδρανών υλικών είτε με μίσθωση, είτε με αγορά των κατάλληλων θέσεων.

Θεωρείται λοιπόν, κατά συμβατική έννοια, ότι στις τιμές της προσφοράς του Αναδόχου περιλαμβάνονται όλες οι απαιτούμενες από οποιοδήποτε λόγο πρόσθετες δαπάνες για την προμήθεια από ιδιωτικά λατομεία των αναγκαιούντων αδρανών υλικών ή για τη μίσθωση ή αγορά εκτάσεων για την παραγωγή αυτών ή ακόμα και οι τυχόν επιβαρύνσεις που θα απαιτηθούν εξαιτίας σύγχρονης εκμετάλλευσης ορισμένων πηγών (και από άλλη προηγούμενη ή επόμενη εργολαβία με τις σχετικές επιβαρύνσεις που απαιτούνται για την εμπρόθεσμη και έντεχνη εκτέλεση του έργου), αφού ληφθούν υπόψη όλες οι δεσμεύσεις και περιορισμοί που επιβάλλονται για την προστασία του περιβάλλοντος.

Παρακολούθηση ποιοτικών χαρακτηριστικών των αδρανών

Ο Ανάδοχος έχει ακέραια την ευθύνη για την άριστη ποιότητα και τη συμμόρφωση προς τα συμβατικά τεύχη και τις Ισχύουσες Τεχνικές Προδιαγραφές (σκληρότητα, κοκκομετρική διαβάθμιση, πλαστικότητα, υδροφιλία κ.λ.π.), των ενσωματωμένων στις εργασίες κάθε είδους υλικών, γιατί εξυπακούεται ότι, με την υπογραφή της σύμβασης, ανέλαβε την υποχρέωση και την ευθύνη της έντεχνης εκτέλεσης των εργασιών με δόκιμα υλικά. Οποιοσδήποτε έλεγχος, ο οποίος γίνεται από την Υπηρεσία, δεν απαλλάσσει τον Ανάδοχο από αυτή την ευθύνη, ανεξάρτητα από τα αποτελέσματα αυτού.

Συνεπώς, αν ορισμένες πηγές υλικών είναι ή αποβούν ενδιάμεσα ακατάλληλες για την παροχή δόκιμων υλικών, ο Ανάδοχος, παρακολουθώντας τούτο από δική του υποχρέωση, πρέπει να αναζητήσει άλλες κατάλληλες πηγές. Τα ανωτέρω αποτελούν συμβατική υποχρέωση του Αναδόχου και ανάγονται στην αποκλειστική ευθύνη και δαπάνες του. Οποιαδήποτε κι αν είναι η θέση των νέων πηγών ο ανάδοχος δεν έχει δικαίωμα να ζητήσει πρόσθετη αποζημίωση.

Κατά την παραγωγή των αδρανών υλικών σκυροδεμάτων, οδοστρωσίας και ασφαλικών, πρέπει να γίνεται συνεχής παρακολούθηση, δειγματοληψία και έλεγχος των ιδιοτήτων και χαρακτηριστικών τους, σε συχνότητα βάσει των αντίστοιχων προδιαγραφών και κανονισμών. Προς τούτο θα συντάσσονται δελτία ελέγχου, στα δε πρωτόκολλα παραλαβής υλικών και εργασιών πρέπει να σημειώνεται ότι τα υλικά, μετά από έλεγχο, βρέθηκαν σύμφωνα με τις προδιαγραφές.

Δανειοθάλαμοι

Οι προβλέψεις των ανωτέρω παραγράφων ισχύουν κατά αναλογία και για την περίπτωση των δανειοθαλάμων, όσο αφορά στην ποιότητα των δανείων και τις δαπάνες που περιλαμβάνονται στις τιμές της προσφοράς, σχετικά με τα δάνεια.

Για τη λήψη των απαιτούμενων δανείων για την εκτέλεση του έργου, ο ΚΤΕ ΔΕΝ θα παραδώσει στον Ανάδοχο κανένα δανειοθάλαμο ή ορυχείο. Ο Ανάδοχος επομένως θα φροντίσει να βρει και χρησιμοποιήσει τους κατάλληλους δανειοθαλάμους (ή ορυχεία), τηρώντας όλους τους περιβαλλοντικούς περιορισμούς που επιβάλλονται από τους υπόλοιπους όρους δημοπράτησης, είτε σε χώρους Δημοσίου (εφόσον επιτρέπεται να χορηγηθεί σε αυτόν, σύμφωνα με τις κείμενες διατάξεις και περιορισμούς των όρων δημοπράτησης, η άδεια εκμετάλλευσης και απόληψης των αναγκαίων ποσοτήτων) είτε με μίσθωση είτε με αγορά των κατάλληλων ιδιωτικών εκτάσεων ή ακόμη και με προμήθεια από ήδη λειτουργούσες επιχειρήσεις πώλησης υλικών δανείων.

Συνεπώς οι τιμές προσφοράς του Αναδόχου περιλαμβάνουν όλες τις απαιτούμενες από οποιοδήποτε λόγο πρόσθετες δαπάνες για την προμήθεια από λειτουργούσες επιχειρήσεις πώλησης δανείων των αναγκαίων δανείων ή για μίσθωση ή αγορά των σχετικών αναγκαίων εκτάσεων για την απόληψη δανείων ή ακόμη και τις τυχόν επιβαρύνσεις που θα απαιτηθούν εξαιτίας σύγχρονης εκμετάλλευσης ορισμένων πηγών δανείων (και από άλλη προηγούμενη ή επόμενη εργολαβία με τις σχετικές επιβαρύνσεις που απαιτούνται για την εμπρόθεσμη και έντεχνη εκτέλεση του έργου), αφού ληφθούν υπόψη όλες οι δεσμεύσεις και περιορισμοί που επιβάλλονται για την προστασία του περιβάλλοντος, σύμφωνα με την κείμενη νομοθεσία, κατά αναλογία των όσων αναφέρθηκαν για τα λατομεία στην προηγούμενη παράγραφο του παρόντος άρθρου.

Επίσης στις τιμές προσφοράς του Αναδόχου περιλαμβάνονται οι οποιεσδήποτε δαπάνες απαιτηθούν για την απόληψη ή αγορά δανείων από χείμαρρους ή/και ποταμούς, ή άλλες θέσεις, που θα πληρωθούν σε Επιχειρήσεις της Τοπικής Αυτοδιοίκησης, οι οποίες εκμεταλλεύονται τη δανειοληψία από σχετικές εκτάσεις ή σε αρχές της Τοπικής Αυτοδιοίκησης στις οποίες έχουν εκχωρηθεί οικονομικά δικαιώματα από την απόληψη δανείων από ορισμένους χώρους.

Ο ΚΤΕ ΔΕΝ αναλαμβάνει καμία υποχρέωση να απαλλοτριώσει εκτάσεις κατάλληλες για χρήση τους ως δανειοθαλάμων ή ορυχείων για προμήθεια των σχετικών υλικών από τον Ανάδοχο.

Χώροι Απόθεσης

Η απόθεση των περισσευμάτων κατάλληλων προϊόντων ορυγμάτων, των τυχόν ακατάλληλων προϊόντων ορυγμάτων για την κατασκευή επιχωμάτων και των άχρηστων προϊόντων κάθε είδους, που θα χρησιμοποιηθούν για την αποκατάσταση των χώρων επέμβασης, θα απομακρύνονται και θα διαστρώνονται με μέριμνα και δαπάνες του Αναδόχου. Εφόσον δεν έχουν περιληφθεί στην παρούσα χώροι απόθεσης, ή εφόσον αυτοί που έχουν προβλεφθεί δεν επαρκούν, τότε οι επιπλέον αναγκαίοι χώροι, κατά σειρά προτεραιότητας ισχύος επιλογής, θα επιλεγούν:

- Από την αρμόδια για το περιβάλλον Περιφερειακή Υπηρεσία (για τις μεγάλες πόλεις ή νομούς μπορεί να είναι ειδικές υπηρεσίες)
- Από τη Διευθύνουσα Υπηρεσία
- Από τον ίδιο τον Ανάδοχο, ύστερα από σχετική πρόταση που θα υποβάλλει, σύμφωνα με όσα αναφέρονται στις παρακάτω παραγράφους.

Ο Ανάδοχος, χωρίς καμία επί πλέον αποζημίωση, υποχρεούται, πέρα από τη μεταφορά σε οποιαδήποτε απόσταση (ή σε μία συγκεκριμένη απόσταση, αν γίνεται σχετική ειδική μνεία σε ειδικούς όρους δημοπράτησης) και τη διάστρωση των προϊόντων στους χώρους απόθεσης, να εξασφαλίσει και τη σταθεροποίηση τους με τα απαραίτητα έργα υποδομής και με κατάλληλη συμπύκνωση, ώστε οι επιφάνειες που θα προκύψουν να είναι βατές σε οχήματα και αξιοποιήσιμες για χώρους αναψυχής, αθλοπαιδιών, ή άλλους παρόμοιους, για την τελική δε διαμόρφωσή τους να απομένουν:

Οι επιφανειακές ειδικές χωματοургικές διαμορφώσεις, σε συνδυασμό με τυχόν προβλεπόμενα τεχνικά έργα

Οι οποιεσδήποτε εκσκαφές θεμελίων (κατασκευής κτισμάτων, τοιχίσκων, αγωγών δικτύων Κοινής Ωφελείας και λοιπών παρόμοιων) με τα σχετικά τεχνικά έργα και οι επανεπιχώσεις του απομένοντος όγκου скаμμάτων

Η διάστρωση επιφανειακού στρώματος κηποχώματος και η φύτευσή του

Η κατασκευή οδοστρωμάτων (ασφαλτικών, από σκυρόδεμα, ανασφάλτωντων), πλακοστρώσεων κτλ.

Τυχόν άλλες ειδικές κατασκευές που δεν ανήκουν στις γενικές χωματοургικές διαμορφώσεις (και τα σχετικά τεχνικά έργα σταθεροποίησης αυτών)προκειμένου να ολοκληρωθούν τα «έργα αποκατάστασης» που περιλαμβάνονται στους εγκεκριμένους όρους της περιβαλλοντικής μελέτης.

Οι ανωτέρω δαπάνες θεωρούνται ότι περιλαμβάνονται, κατά ανηγμένο τρόπο, στις τιμές της προσφοράς του Αναδόχου. Γι' αυτό γίνεται επιτακτική η ανάγκη αναγνώρισης των ειδικών συνθηκών του έργου από όλους τους διαγωνιζόμενους κατά το στάδιο των προσφορών.

ΑΡΘΡΟ-5 ΠΡΟΣΤΑΣΙΑ ΤΟΥ ΠΕΡΙΒΑΛΛΟΝΤΟΣ

ΓΕΝΙΚΑ

5.1.1. Για την προστασία του περιβάλλοντος έχουν ισχύ στην παρούσα εργολαβία :

- Όσα γενικώς ή ειδικώς αναφέρονται στο Ν. 4412/2016
- Η Απόφαση έγκρισης των Περιβαλλοντικών Όρων του υπ' όψιν έργου (εφ' όσον απαιτείται), και οι συστάσεις της εγκεκριμένης Μελέτης Περιβαλλοντικών Επιπτώσεων (ΜΠΕ, εφόσον απαιτείται) με τη διευκρίνηση ότι, όπου αναφέρεται "ευθύνη του Κυρίου του έργου" σε θέματα εκτέλεσης οποιασδήποτε εργασίας θα νοείται "ευθύνη του Αναδόχου".
- Τα αναφερόμενα στα λοιπά τεύχη δημοπράτησης και σε περίπτωση ασυμφωνίας αυτών, κατισχύουν τα αναφερόμενα στην Απόφαση έγκρισης Περιβαλλοντικών Όρων.

5.1.2. Επειδή η εκτέλεση του έργου θα γίνει σύμφωνα με τις κατευθύνσεις της μελέτης της Υπηρεσίας και τους λοιπούς όρους δημοπράτησης, ο Ανάδοχος δεν είναι υπεύθυνος για τα διατεταγμένα στοιχεία των μόνιμων έργων, διατηρείται όμως η ευθύνη του στις κατασκευαστικές μεθόδους, χρήσεις υλικών, δημιουργίας και λειτουργίας εργοταξιακών οδών, εργοταξιακών εγκαταστάσεων, διαμορφώσεων των έργων, απαιτήσεις κατά τη διάρκεια της κατασκευής, και στοιχεία των μόνιμων έργων για τα οποία υπάρχει επιλογή βάσει των μελετών που θα εκπονηθούν από αυτόν.

5.1.3. Ο Ανάδοχος υποχρεούται να υποβάλει προτάσεις για την προστασία του περιβάλλοντος στην περιοχή του έργου. Οι προτάσεις αυτές θα καθορίζουν με λεπτομέρεια όλα τα μέτρα που θα ληφθούν για να προστατευθούν η υπάρχουσα βλάστηση, τα δέντρα, οι θάμνοι και οι καλλιεργημένες εκτάσεις γύρω από τους χώρους που θα διατεθούν από την Υπηρεσία για την εκτέλεση των έργων, καθώς και για την αποκατάσταση των περιοχών, που υποχρεωτικά θα υποστούν ζημιές από την εκτέλεση του έργου. Οι προτάσεις αυτές πρέπει να συμφωνούν με τους περιβαλλοντικούς όρους που έχουν εγκριθεί για το έργο. Ενδεικτικά, τέτοια μέτρα θα είναι, μετά την περάτωση του έργου, ο πλήρης καθαρισμός των εργοταξίων, η αποξήλωση όλων των προσωρινών εγκαταστάσεων, η αποκομιδή όλων των πλεοναζόντων υλικών και αχρήστων και κάθε άλλο κατάλληλο μέτρο, ώστε τελικά η επιρροή του εκτελεσθέντος έργου στο περιβάλλον να είναι η ελάχιστη δυνατή. Τονίζεται ότι ο Ανάδοχος θα είναι μόνος υπεύθυνος για κάθε ζημιά που θα προκαλέσει σε τρίτους από αυθαίρετη κοπή ή βλάβη δένδρων, από αποθήκευση υλικών, από κακό χειρισμό των μηχανημάτων του ή καταπάτηση φυτεμένων περιοχών από τα μηχανικά μέσα που διαθέτει, και θα φροντίζει για την αποκατάσταση κάθε τέτοιας ζημιάς με δικές του δαπάνες.

5.1.4. Ο Ανάδοχος υποχρεούται να εφαρμόζει, τόσο τους κανόνες ασφαλείας και υγιεινής, όσο και τη σχετική νομοθεσία για τη διαχείριση των μη επικινδύνων στερεών αποβλήτων(μπαζών) από τις εκσκαφές, καθώς και την προσκόμιση των βεβαιώσεων από τη Διαχειριστική ΑΕΚΚ, στη Διευθύνουσα Υπηρεσία (άρθρο 7: Υποχρεώσεις διαχειριστών ΑΕΚΚ και άρθρο 3 παρ. β3 της Κ.Υ.Α. με αριθ. 36259/1757/Ε103, ΦΕΚ Β' 1312/2010)

ΑΠΑΙΤΗΣΕΙΣ ΓΙΑ ΤΟ ΤΕΛΕΙΩΜΕΝΟ ΕΡΓΟ

5.2.1 Οι απαιτήσεις προστασίας του περιβάλλοντος για το τελειωμένο έργο πρέπει να περιλαμβάνονται στο σχεδιασμό του έργου και αποτυπώνονται στους εγκεκριμένους περιβαλλοντικούς όρους του έργου. Όσον αφορά στον Ανάδοχο, ισχύουν οι απαιτήσεις συμμόρφωσής του προς τις προδιαγραφές εκτέλεσης των εργασιών σε συνδυασμό με όσα αναφέρθηκαν στις παραπάνω παραγράφους.

5.2.2. Πέραν των ανωτέρω, μετά την έκδοση βεβαίωσης περαίωσης του έργου και πριν την τελική επιμέτρηση, ο ανάδοχος υποχρεούται στον πλήρη καθαρισμό των εργοταξίων, στην αποξήλωση όλων των προσωρινών εγκαταστάσεων, στην αποκομιδή όλων των πλεοναζόντων υλικών και αχρήστων και κάθε άλλου κατάλληλου μέτρου, ώστε τελικά η επιρροή του εκτελεσθέντος έργου στο περιβάλλον να είναι η ελάχιστη δυνατή.

ΓΕΝΙΚΕΣ ΑΠΑΙΤΗΣΕΙΣ ΚΑΤΑ ΤΗ ΔΙΑΡΚΕΙΑ ΤΗΣ ΚΑΤΑΣΚΕΥΗΣ ΤΟΥ ΕΡΓΟΥ

5.3.1. Όλες οι εγκαταστάσεις και τα έργα τα απαραίτητα για την οργάνωση και λειτουργία του εργοταξίου θα πρέπει να κατασκευάζονται και να λειτουργούν κατά τέτοιο τρόπο ώστε να επιτυγχάνεται:

Αποφυγή ή ελαχιστοποίηση των διαταραχών του περιβάλλοντος.

Ελαχιστοποίηση κατάτμησης ενοτήτων χρήσεων γης.

Ελαχιστοποίηση των οποιωνδήποτε δεσμεύσεων που προκαλεί το έργο για περαιτέρω ανάπτυξη της περιοχής.

Λήψη καταλλήλων μέτρων προστασίας της τυχόν υπάρχουσας βλάστησης κατά το στάδιο της κατασκευής των έργων, ώστε να μην υπάρξει καμιά παρέμβαση στο υπάρχον φυσικό περιβάλλον, εκτός από την απαραίτητη ζώνη για την κατασκευή του έργου, που θα πρέπει αυστηρά να καθορισθεί εκ των προτέρων.

Ειδικότερα κατά τη λειτουργία του εργοταξίου θα πρέπει να ελαχιστοποιηθεί η καταστροφή του πρασίνου. Για την καταστροφή δασικών περιοχών, όταν αυτή είναι αναπόφευκτη, θα πρέπει να υπάρχει η άδεια της αρμόδιας Αρχής. Μετά το πέρας του Έργου θα πρέπει να γίνει πλήρης αποκατάσταση.

5.3.2. Θα πρέπει να αποφευχθούν εκτεταμένα έργα για εργοτάξια. Αν κάτι τέτοιο είναι απαραίτητο, αυτά θα γίνουν με βάση προεγκεκριμένα από την Υπηρεσία σχέδια και μόνο μετά από σχετική άδεια και θα απομακρυνθούν εντελώς μετά το πέρας των εργασιών κατασκευής του έργου, αποκαθιστώντας πλήρως το περιβάλλον.

5.3.3. Θα πρέπει να γίνει πλήρης έλεγχος των κάθε φύσης αποβλήτων, και να τηρούνται οι παρακάτω όροι:

Επιβάλλεται να εξασφαλισθεί η συγκέντρωση των λυμάτων του εργοταξίου σε στεγανούς βόθρους και η μεταφορά /διάθεσή τους σε χώρους που θα υποδείξουν οι αρμόδιες Αρχές.

Ανάλογη συγκέντρωση και διάθεση απαιτείται και για τα υπόλοιπα απόβλητα του εργοταξίου, όπως λάδια - πετρελαιοειδή - χημικά κλπ. σε χωριστούς βόθρους απ' αυτούς των λυμάτων, απαγορευόμενης απολύτως της απόρριψής τους επί του εδάφους. Ιδιαίτεροι χώροι θα

απαιτηθούν και για την αποχέτευση των απόνερων καθαρισμού των μονάδων παραγωγής και μεταφοράς σκυροδέματος.

Αποφυγή ρύπανσης κατά την εκφόρτωση των υλικών - καυσίμων κλπ. στο χώρο του εργοταξίου από οποιοδήποτε μέσο μεταφοράς.

Η χρήση οποιωνδήποτε τοξικών ουσιών θα επιτρέπεται ύστερα από σχετική έγκριση της Υπηρεσίας και μόνον εφόσον δεν είναι ευρείας διάχυσης.

Αποφυγή ρύπανσης του περιβάλλοντος με προϊόντα επεξεργασίας υλικών.

5.3.4. Ελαχιστοποίηση παρενοχλήσεως των δικτύων Ο.Κ.Ω. Όπου αυτό είναι αναγκαίο, απαιτείται η άμεση αποκατάσταση της συνέχειάς τους και εξασφάλιση της δημόσιας υγείας και ασφάλειας (κίνδυνοι μόλυνσης - ηλεκτροπληξίας κλπ.).

5.3.5. Ο Ανάδοχος έχει την υποχρέωση απόρριψης των περισσευμάτων των προϊόντων εκσκαφής σε χώρους που έχουν ήδη καθορισθεί ή θα καθορισθούν, σύμφωνα με την κείμενη νομοθεσία για την απόρριψη στερεών αποβλήτων, καθώς και σε προς ανάπλαση χώρους, σύμφωνα με τους όρους δημοπράτησης του έργου και τις προτεραιότητες που θα τεθούν γι' αυτό το σκοπό από την Υπηρεσία. Για το λόγο αυτό, θα πρέπει να υποβάλει προς έγκριση, πριν από την πραγματοποίηση των εργασιών αποκομιδής των προϊόντων εκσκαφής, στην Υπηρεσία και τις αρμόδιες Αρχές, σχέδιο όπου θα αναφέρονται αναλυτικά οι χώροι απόθεσης, τα έργα αποκατάστασης, οι ποιότητες των υλικών που θα αποτεθούν, τα δρομολόγια και ο τύπος των φορτηγών που θα χρησιμοποιηθούν καθώς και κάθε άλλη λεπτομέρεια, σχετικά με την απομάκρυνση και απόθεση των υλικών εκσκαφής, (η πιθανότητα παράλληλης εναπόθεσης από άλλα έργα, ο φορέας αποκατάστασης - διαχείρισης κλπ.). Η απόθεση των περισσευμάτων εκσκαφών θα γίνεται στους προαναφερθέντες χώρους με τις ισχύουσες διατάξεις και τις υποδείξεις της Υπηρεσίας και των αρμοδίων Αρχών. Επισημαίνεται ότι ο Ανάδοχος του έργου θα είναι υπεύθυνος για την εφαρμογή των παραπάνω και στην περίπτωση υπεργολάβων ή μισθωμένων αυτοκινήτων. Σχετικά με τα παραπάνω η Υπηρεσία μπορεί να επιβάλει περιορισμούς ή/και τροποποιήσεις στο μικτό ή/και καθαρό φορτίο των οχημάτων, στις διαδρομές αυτών και σε κάθε άλλο στοιχείο που αναφέρεται παραπάνω.

5.3.6. Αποφυγή ή ελαχιστοποίηση όχλησης των περιοίκων. Αυτό απαιτεί :

Έργα αποκατάστασης της κυκλοφορίας ή /και κατασκευή παρακαμπτηρίων εξυπηρέτησης της κυκλοφορίας.

Αποφυγή ρύπανσης της ατμόσφαιρας με ρυπαντές, καπνό ή σκόνη, και λήψη κατάλληλων μέτρων για την τήρηση των σχετικών ορίων ποιότητας εκπομπής (όπως εγκαταστάσεις φίλτρων ή /και κατάλληλες επιστρώσεις μέρους του εργοταξιακού χώρου, κλπ). Μέριμνα για καθαρισμό των δρόμων που χρησιμοποιούν τα μεταφορικά μέσα του εργοταξίου, όταν αυτοί είναι κοντά σε κατοικημένες περιοχές .

Αποφυγή σχηματισμού εστιών μόλυνσεων (π.χ. από λιμνάζοντα νερά).

Αποφυγή, ή ελαχιστοποίηση της ηχορύπανσης, σύμφωνα με τους Περιβαλλοντικούς Όρους και την σχετική νομοθεσία π.χ. με χρήση κινητών (εργοταξιακών) ηχοπετασμάτων όπου η στάθμη του θορύβου υπερβαίνει τα 65 dB(A) στο όριο του εργοταξιακού χώρου, εάν και εφόσον υπάρχουν παρακείμενοι αποδέκτες.

ΑΡΘΡΟ-6 ΠΛΗΡΩΜΕΣ - ΑΝΑΘΕΩΡΗΣΗ - ΠΡΟΫΠΟΛΟΓΙΣΜΟΣ

ΕΠΙΜΕΤΡΗΣΕΙΣ

6.1.1 Για τις Επιμετρήσεις ισχύουν γενικά οι διατάξεις του άρθρου 151 του Ν.4412/2016.

Ο τρόπος επιμέτρησης των διαφόρων ειδών εργασιών είναι αυτός που καθορίζεται από το τιμολόγιο, τα σχετικά άρθρα της ΤΣΥ, τις ΕΤΕΠ και τα λοιπά Τεύχη Δημοπράτησης. Για κάθε είδος εργασιών για τις οποίες τυχόν δεν ορίζεται στα παραπάνω τεύχη τρόπος επιμέτρησης, επιμετρούνται και πληρώνονται οι μονάδες που έχουν πραγματικά εκτελεσθεί.

6.1.2 Οι καταχωρήσεις στα επιμετρητικά φύλλα πρέπει να γίνονται με κάθε δυνατή ακρίβεια και, εφόσον απαιτείται, να συμπληρώνονται με σκαριφήματα ή σχέδια ή οποιαδήποτε άλλα στοιχεία κρίνεται σκόπιμο. Η Υπηρεσία έχει το δικαίωμα να αρνείται την καταχώρηση στα επιμετρητικά φύλλα ελαττωματικών εργασιών ή ακατάλληλων υλικών. Διευκρινίζεται ακόμη ότι σε καμία περίπτωση η καταχώρηση στα επιμετρητικά φύλλα δεν αποτελεί απόδειξη ότι η εργασία είναι ικανοποιητική ή τα υλικά κατάλληλα.

6.1.3 Εργασίες των οποίων οι πραγματικές διαστάσεις διαφέρουν από αυτές των εγκεκριμένων σχεδίων, μπορεί κατά την απόλυτη κρίση της Υπηρεσίας να γίνουν δεκτές, εφόσον δεν τίθεται σε κίνδυνο η ασφάλεια του έργου και δεν δημιουργείται κακοτεχνία.

Με την προϋπόθεση της προηγούμενης παραγράφου οι εργασίες επιμετρούνται και πληρώνονται με βάση:

- Τις διαστάσεις των εγκεκριμένων σχεδίων αν οι πραγματικές διαστάσεις είναι μεγαλύτερες ή ίσες αυτών
- Τις πραγματικές διαστάσεις σε περίπτωση που αυτές είναι μικρότερες αυτών των εγκεκριμένων σχεδίων.

6.1.4 Ο Ανάδοχος απαγορεύεται να καλύψει τα αφανή μέρη του έργου προτού να ληφθούν τα στοιχεία για την σύνταξη των σχετικών επιμετρήσεων και πρωτοκόλλων.

6.1.5 Οι επιμετρήσεις, συνοδευόμενες από τα αναγκαία επιμετρητικά στοιχεία και σχέδια, σε έντυπη και ηλεκτρονική μορφή, υποβάλλονται, από τον ανάδοχο στη Διευθύνουσα Υπηρεσία για έλεγχο το αργότερο είκοσι ημέρες (20) μετά το τέλος του επομένου της εκτελέσεως τους μηνός, αφού υπογραφούν από αυτόν με την ένδειξη «όπως συντάχθηκαν από τον ανάδοχο».

Οι επιμετρήσεις συντάσσονται με μέριμνα και δαπάνη του αναδόχου και υπόκεινται στον έλεγχο της Διευθύνουσας Υπηρεσίας, ο οποίος ολοκληρώνεται με την εγκριτική απόφαση της τελευταίας.

6.1.6 Κατά την εκτέλεση του έργου τηρείται με μέριμνα και ευθύνη του Αναδόχου βιβλίο καταμέτρησης αφανών εργασιών σε βιβλιοδετημένα τεύχη με διπλότυπες αριθμημένες σελίδες.

ΠΙΣΤΟΠΟΙΗΣΕΙΣ - ΠΛΗΡΩΜΕΣ

6.2.1 Οι πιστοποιήσεις για τις εργασίες που θα εκτελεστούν θα συντάσσονται με μέριμνα και ευθύνη του Αναδόχου, σύμφωνα με τις διατάξεις του άρθρου 152 του Ν.4412/2016 και θα υποβάλλονται στην Υπηρεσία σε χρονικά διαστήματα όχι μικρότερα από ένα μήνα.

6.2.2 Η πληρωμή στον ανάδοχο του εργολαβικού ανταλλάγματος γίνεται τμηματικά, με βάση τις πιστοποιήσεις των εργασιών που έχουν εκτελεσθεί μέσα στα όρια του χρονοδιαγράμματος εργασιών.

Αν από τον ανάδοχο κατασκευασθούν εργασίες πέρα από τις προβλεπόμενες στο χρονοδιάγραμμα, ο κύριος του έργου έχει το δικαίωμα να αναβάλει την πληρωμή των επιπλέον εργασιών, ώστε να συμπίσει με τα προβλεπόμενα στο χρονοδιάγραμμα. Η διάταξη του προηγούμενου εδαφίου δεν εφαρμόζεται όταν στη σύμβαση προβλέπεται πρόσθετη καταβολή (πριμ) στον ανάδοχο για τη γρηγορότερη περάτωση του έργου.

Η πραγματοποίηση τόσο των τμηματικών πληρωμών όσο και της οριστικής πληρωμής του εργολαβικού ανταλλάγματος, καθώς και η εκκαθάριση όλων των αμοιβαίων απαιτήσεων από την εργολαβική σύμβαση, γίνεται με βάση τους λογαριασμούς και τις πιστοποιήσεις.

Μετά τη λήξη κάθε μήνα ή άλλης χρονικής περιόδου που ορίζει η σύμβαση για τις τμηματικές πληρωμές, ο ανάδοχος συντάσσει λογαριασμό των ποσών από εργασίες που εκτελέστηκαν, τα οποία οφείλονται σ' αυτόν. Οι λογαριασμοί αυτοί στηρίζονται στις επιμετρήσεις των εργασιών και στα πρωτόκολλα παραλαβής αφανών εργασιών. Απαγορεύεται να περιλαμβάνονται στο λογαριασμό εργασίες που δεν έχουν επιμετρηθεί. Κατ' εξαίρεση, για τμήματα του έργου, για τα οποία, κατά την κρίση του επιβλέποντος μηχανικού, δεν ήταν δυνατή η σύνταξη επιμετρήσεων κατά διακριτά και αυτοτελώς επιμετρήσιμα τμήματα του έργου, επιτρέπεται να περιλαμβάνονται στο λογαριασμό εργασίες βάσει προσωρινών επιμετρήσεων, για τις οποίες όμως έχουν ληφθεί επιμετρητικά στοιχεία. Η αξία των εργασιών που πιστοποιούνται βάσει προσωρινών επιμετρήσεων απαγορεύεται να υπερβαίνει το 20% της αξίας του συνόλου των πιστοποιούμενων εργασιών του τρέχοντος λογαριασμού.

Αν δεν προβλέπεται διαφορετικά στη σύμβαση, ημιτελείς εργασίες μπορεί να περιληφθούν στο λογαριασμό με έγκριση της υπηρεσίας, αν η φύση τους είναι τέτοια που, ενδεχόμενη διακοπή του έργου, δε θα κατέστρεφε την ημιτελή εργασία. Οι εργασίες αυτές καταχωρούνται σε χωριστό μέρος του λογαριασμού και περιλαμβάνονται με προσωρινή τιμή μειωμένη, ώστε να είναι δυνατή η αυτοτελής αποπεράτωση της εργασίας με το υπόλοιπο της προβλεπόμενης τιμής.

Σημειώνεται ότι, η αποζημίωση του Αναδόχου για την υποδοχή των ΑΕΚΚ σε αποδεκτούς χώρους θα γίνεται με βάση τα παραστατικά του Αναδόχου, ως προς το είδος, την ποσότητα των αποβλήτων και το ποσό που πληρώθηκε, σε βάρος του κονδυλίου των απολογιστικών εργασιών που έχουν προβλεφθεί για τον σκοπό αυτό στον προϋπολογισμό δημοπράτησης, πλέον ΓΕ και ΟΕ επί του οποίου θα εφαρμόζεται η έκπτωση της εργολαβίας.

ΓΕΝΙΚΑ ΕΞΟΔΑ ΚΑΙ ΟΦΕΛΟΣ ΑΝΑΔΟΧΟΥ - ΕΠΙΒΑΡΥΝΣΕΙΣ

6.3.1 Το ποσοστό για γενικά και επισφαλή έξοδα, όφελος εργολάβου κλπ είναι δέκα οκτώ στα εκατό (18%) της αξίας των εργασιών, που υπολογίζεται με βάση τις τιμές του Συμβατικού Τιμολογίου και των τυχόν Νέων Τιμών Μονάδας.

6.3.2 Κάθε τιμή μονάδας του τιμολογίου προσφοράς περιλαμβάνει γενικά όλες τις κάθε είδους επιβαρύνσεις στα υλικά από φόρους, τέλη, δασμούς, ειδικούς φόρους, κρατήσεις κλπ. και ειδικότερα όλες τις κάθε είδους επιβαρύνσεις στα υλικά που αναφέρονται στους Γενικούς Όρους του Τιμολογίου και στα λοιπά τεύχη δημοπράτησης. Κάθε τυχόν απαλλαγή, που θα δοθεί κατά

την εκτέλεση του έργου, από οποιαδήποτε από τις παραπάνω επιβαρύνσεις θα εκπίπτει προς όφελος του έργου.

6.3.3 Ο Ανάδοχος δεν απαλλάσσεται από τα τέλη διοδίων των κάθε είδους μεταφορικών του μέσων. Επίσης δεν απαλλάσσεται από τον ειδικό φόρο του άρθρου 17 του Ν.Δ. 3092/54 πάνω στα εισαγόμενα από το εξωτερικό κάθε είδους υλικά, εφόδια κλπ., καθώς και από τους φόρους κλπ. που αναφέρονται αναλυτικότερα στα Ν.Δ. 4486/66 (ΦΕΚ 131Α') και 453/66 (ΦΕΚ 16Α) περί τροποποιήσεως των φορολογικών διατάξεων. Επίσης ο Ανάδοχος δεν απαλλάσσεται από τους δασμούς και από κάθε άλλο φόρο, τέλος ή δικαίωμα υπέρ του Δημοσίου, για καύσιμα και λιπαντικά, σύμφωνα με το Ν. 2366/53 (ΦΕΚ 83Α/10.4.53) Ν. 1081/71 (ΦΕΚ 273Α/27.12.71) και Ν.893/79 (ΦΕΚ 86Α/28.4.79).

6.3.4 Ο Φόρος Προστιθέμενης Αξίας (Φ.Π.Α.) επί των τιμολογίων εισπραξέων του Αναδόχου επιβαρύνει τον ΚΤΕ.

6.3.5. Στις συμβάσεις επιβάλλονται οι ισχύουσες κρατήσεις.

ΤΙΜΕΣ ΜΟΝΑΔΑΣ ΝΕΩΝ ΕΡΓΑΣΙΩΝ

6.4.1 Ο Ανάδοχος είναι υποχρεωμένος να εκτελέσει το έργο όπως θα τροποποιηθεί κατά είδος και ποσότητες από την Υπηρεσία. Στην περίπτωση αυτή και αν στον Ανακεφαλαιωτικό Πίνακα Εργασιών περιλαμβάνονται και εργασίες για τις οποίες δεν υπάρχουν τιμές μονάδας, ο Ανακεφαλαιωτικός Πίνακας συνοδεύεται από πρωτόκολλο που κανονίζει τις τιμές για τις εργασίες αυτές. Ο κανονισμός τιμών μονάδας νέων εργασιών γίνεται με υποχρεωτική εφαρμογή κατά σειρά των κατωτέρω περιπτ. α), β) και γ) ως εξής:

α) για εργασίες για τις οποίες υπάρχουν συμβατικές τιμές για παρόμοιες ή ανάλογες εργασίες, οι τιμές καθορίζονται ανάλογα προς αυτές,

β) για εργασίες για τις οποίες δεν υπάρχουν παρόμοιες ή ανάλογες συμβατικές τιμές αλλά περιλαμβάνονται σε εγκεκριμένα ή συμβατικά αναλυτικά τιμολόγια (αναλύσεις τιμών), οι τιμές καθορίζονται, σύμφωνα με τα τιμολόγια αυτά και

γ) για εργασίες που δεν περιλαμβάνονται στις προηγούμενες περιπτώσεις οι τιμές καθορίζονται με βάση τα πραγματικά στοιχεία κόστους.

6.4.2 Η εξακρίβωση του κόστους γίνεται από επιτροπή που συγκροτείται από τη Διευθύνουσα Υπηρεσία και αποτελείται από τρεις (3) τεχνικούς υπαλλήλους, που έχουν την αντίστοιχη ικανότητα. Στα μέλη της επιτροπής περιλαμβάνεται και ο επιβλέπων το έργο τεχνικός υπάλληλος. Σε περίπτωση που δεν επαρκεί το τεχνικό προσωπικό η επιτροπή συγκροτείται από δύο (2) τεχνικούς υπαλλήλους, μη αποκλειόμενης της συμμετοχής στην επιτροπή του επιβλέποντα και του προϊσταμένου της διευθύνουσας υπηρεσίας. Η προϊσταμένη αρχή μπορεί σε κάθε περίπτωση να διατάξει τη διενέργεια δοκιμαστικών εργασιών από τον ανάδοχο και να συγκροτήσει άλλη επιτροπή από τεχνικούς υπαλλήλους για την παρακολούθηση της απόδοσης των απαραίτητων συντελεστών παραγωγής της νέας εργασίας. Στοιχεία που έχουν προκύψει για τον κανονισμό της τιμής της ίδιας εργασίας ή τμήματος αυτής του ίδιου φορέα κατασκευής του έργου ή άλλων φορέων του δημόσιου τομέα ή από δοκιμαστικές εργασίες εξακρίβωσης του κόστους άλλων εργολαβιών, δεν αποτελούν τεκμήριο για τον κανονισμό τιμών. Η περίπτωση γ) εφαρμόζεται μόνο για το μέρος της νέας τιμής που δεν μπορεί να κανονιστεί, σύμφωνα με τις περιπτώσεις α) ή β). Στην «ανάλυση της τιμής»

διαχωρίζονται τα τμήματα που κανονίζονται, σύμφωνα με την περίπτωση γ) από τα τμήματα που κανονίζονται, σύμφωνα με τις περιπτώσεις α) ή β). Για εργασίες που είναι παρεμφερείς προς συμβατικές ή ήδη καθορισμένες νέες, οι τιμές κατά τα παραπάνω συντάσσονται μόνο για τα επιπλέον ή επί έλαττον στοιχεία κόστους.

6.4.3 Ο κανονισμός νέων τιμών γίνεται με τις βασικές τιμές ιδίως των ημερομισθίων, υλικών και μισθωμάτων μηχανημάτων, σύμφωνα με τα πρακτικά διαπίστωσης βασικών τιμών υλικών εργατικών και μισθωμάτων από την Επιτροπή Διαπίστωσης Τιμών Δημοσίων Έργων Ε.Δ.Τ.Δ.Ε. του Γ' Τριμήνου 2012. Οι προκύπτουσες από πρόσφατα στοιχεία κόστους τιμές ανάγονται στο χρόνο εκκίνησης της αναθεώρησης με αντίστροφη εφαρμογή του σχετικού τύπου της αναθεώρησης. Οι τιμές που κανονίζονται, σύμφωνα με την περίπτωση β) υπόκεινται στη σχετική έκπτωση της δημοπρασίας, ρητή ή τεκμαρτή. Η ρητή ή τεκμαρτή έκπτωση εφαρμόζεται και στην περίπτωση α), αν η έκπτωση δεν περιλαμβάνεται στην όμοια ή ανάλογη εργασία, καθώς και στο μέρος της τιμής της περίπτωσης γ) που κανονίζεται, σύμφωνα με τις περιπτώσεις α) ή β).

6.4.4 Οι τιμές ιδίως των υλικών των μηχανικών εξοπλισμών, των συσκευών, που δεν περιλαμβάνονται στις βασικές τιμές, υπόκεινται στη σχετική έκπτωση της δημοπρασίας, αν αποδεδειγμένα τα είδη αυτά υπάρχουν ευρέως διαδεδομένα στο εμπόριο.

Η τιμή μονάδας νέας εργασίας που κανονίζεται, σύμφωνα με την περίπτωση β) της παρ. 5 ή το μέρος της τιμής της περίπτωσης γ), που κανονίζεται, σύμφωνα με την περίπτωση β) της παραγράφου 5, ανάγεται στο επίπεδο των τιμών της προσφοράς, πολλαπλασιαζόμενη με σταθερό συντελεστή που αφορά στη συμβατική ομάδα ομοειδών εργασιών στην οποία εντάσσεται η υπόψη νέα εργασία. Ο σταθερός συντελεστής «ο» προκύπτει από τον τύπο:

$$\sigma = A: B \text{ όπου:}$$

A: Η δαπάνη της συμβατικής ομάδας ομοειδών εργασιών, που εντάσσεται η νέα εργασία, με τιμές του προϋπολογισμού υπηρεσίας του χρόνου δημοπράτησης του έργου ή άλλου ισχύοντος για την εργολαβία χρόνου εκκίνησης της αναθεώρησης και

B: Η δαπάνη της συμβατικής ομάδας ομοειδών εργασιών, στην οποία εντάσσεται η νέα εργασία, με τιμές των ισχυουσών εγκεκριμένων αναλύσεων τιμών του χρόνου δημοπράτησης του έργου ή άλλου ισχύοντος για την εργολαβία χρόνου εκκίνησης της αναθεώρησης.

6.4.5 Η τιμή μονάδας νέας εργασίας που από τη φύση της δεν εντάσσεται σε κάποια από τις συμβατικές ομάδες ομοειδών εργασιών καθορίζεται πολλαπλασιαζόμενη με συντελεστή που υπολογίζεται με τον ίδιο παραπάνω τύπο $\sigma = A/B$ όπου οι δαπάνες A και B αφορούν στις εργασίες του προϋπολογισμού υπηρεσίας που θεωρούνται ότι αποτελούν μια ομάδα εργασιών. Για τον υπολογισμό των δαπανών, με βάση τις οποίες προσδιορίζονται τα ανωτέρω πηλικά λαμβάνονται υπόψη μόνο οι εργασίες εκείνες του προϋπολογισμού υπηρεσίας, οι οποίες είτε υπάρχουν αυτούσιες στις εκάστοτε ισχύουσες εγκεκριμένες αναλύσεις τιμών ή εγκεκριμένα τιμολόγια δημοπράτησης έργων είτε υπάρχουν ως αυτούσια τμήματα εργασιών των αναλύσεων ή τιμολογίων αυτών. Στις περιπτώσεις που ο προϋπολογισμός υπηρεσίας περιλαμβάνει «κατ' αποκοπήν τιμές» ή οι τιμές του τιμολογίου είναι αναλυτικές ή περιληπτικές για ολοκληρωμένα τμήματα σύνθετων εργασιών ή είναι κατ' αποκοπήν τιμές για ευρύτερα τμήματα του έργου ή για όλο το έργο, με τα έγγραφα της σύμβασης εγκρίνεται υποχρεωτικά και ανάλυση της τιμής των εργασιών αυτών ή

βασικών επί μέρους συνιστωσών εργασιών που επηρεάζουν άμεσα την «κατ' αποκοπήν τιμή» και που περιλαμβάνονται στις ανωτέρω ισχύουσες εγκεκριμένες αναλύσεις τιμών.

6.4.6 Οι νέες τιμές μονάδας εργασιών που καθορίζονται με τις διατάξεις του παρόντος άρθρου προσαυξάνονται με το ποσοστό γενικών εξόδων και οφέλους του αναδόχου που ισχύει για τη σύμβαση, αν αυτό για την περίπτωση α' της παραγράφου 6 δεν περιέχεται στην παρόμοια ή ανάλογη τιμή.

6.4.7 Οι Ανακεφαλαιωτικοί Πίνακες Εργασιών και τα Πρωτόκολλα Κανονισμού Τιμών Μονάδας Νέων Εργασιών που τους συνοδεύουν συντάσσονται από τη Διευθύνουσα Υπηρεσία και υπογράφονται από τον ανάδοχο ανεπιφύλακτα ή με επιφύλαξη. Αν ο ανάδοχος αρνηθεί την υπογραφή, του κοινοποιείται ο ανακεφαλαιωτικός πίνακας και τα πρωτόκολλα, σύμφωνα με το άρθρο 143. Στην περίπτωση αυτή, όπως και στην περίπτωση που ο ανάδοχος υπέγραψε τα σχετικά έγγραφα με επιφύλαξη, δικαιούται να υποβάλει ένσταση. Ο Ανακεφαλαιωτικός Πίνακας Εργασιών και τα πρωτόκολλα νέων τιμών εγκρίνονται με ή χωρίς διορθώσεις από την προϊσταμένη αρχή, στην οποία διαβιβάζονται μαζί με την ένσταση του αναδόχου, την αιτιολογική έκθεση για την ανάγκη των τροποποιήσεων, τον τρόπο κανονισμού των τιμών και κάθε σχετική πληροφορία. Αν έχει υποβληθεί ένσταση διατυπώνεται και η γνώμη της Διευθύνουσας Υπηρεσίας στο περιεχόμενο της ένστασης αυτής. Μετά την έγκριση του Ανακεφαλαιωτικού Πίνακα Εργασιών, ο ανάδοχος είναι υποχρεωμένος να εκτελέσει τις σχετικές εργασίες χωρίς αυτό να θίγει τα δικαιώματα του για επίλυση της διαφοράς.

ΑΝΑΘΕΩΡΗΣΗ ΤΗΣ ΣΥΜΒΑΤΙΚΗΣ ΑΞΙΑΣ ΤΩΝ ΕΡΓΩΝ

Για την αναθεώρηση της συμβατικής αξίας των έργων ισχύουν οι διατάξεις που καθορίζονται από το άρθρο 153 του Ν. 4412/16.

ΑΠΟΛΟΓΙΣΤΙΚΕΣ ΕΡΓΑΣΙΕΣ

6.6.1 Η αναθέτουσα αρχή μπορεί να δώσει ειδική εντολή στον Ανάδοχο να εκτελέσει απολογιστικές εργασίες, σύμφωνα με το άρθρο 154 του Ν 4412/16, τις οποίες ο Ανάδοχος είναι υποχρεωμένος να εκτελέσει. Το ποσό των απολογιστικών εργασιών θα καλύψει το κόστος υποδοχής των ΑΕΚΚ σε αποδεκτούς χώρους ή ό,τι άλλο θεωρηθεί απαραίτητο κατόπιν εντολής της επιβλέπουσας Υπηρεσίας για την ομαλή και έντεχνη αποπεράτωση του έργου.

6.6.2 Ο χρόνος συντήρησης των απολογιστικών εργασιών του έργου θα είναι ο ίδιος με τον χρόνο συντήρησης των λοιπών εργασιών του έργου.

ΤΡΟΠΟΠΟΙΗΣΗ ΤΟΥ ΠΡΟΥΠΟΛΟΓΙΣΜΟΥ

6.7.1 Για την τροποποίηση των ποσοτήτων εργασιών που προβλέπονται στον προϋπολογισμό του έργου, ή την προσθήκη νέων εργασιών, ισχύουν τα οριζόμενα στα άρθρα 132,155,156 του Ν. 4412/16 όπως ισχύει.

6.7.2 Εφ' όσον προταθεί τροποποίηση των εγκεκριμένων μελετών θα καλείται ο μελετητής που τις συνέταξε προκειμένου να διατυπώσει τις απόψεις του, σύμφωνα με το άρθρο 144 του Ν 4412/16.

ΑΡΘΡΟ- 7 ΗΜΕΡΟΛΟΓΙΟ ΕΡΓΟΥ - ΜΗΤΡΩΟ ΕΡΓΟΥ - ΣΤΑΤΙΣΤΙΚΑ ΣΤΟΙΧΕΙΑ - ΕΓΧΕΙΡΙΔΙΟ ΕΠΙΘΕΩΡΗΣΗΣ ΚΑΙ ΣΥΝΤΗΡΗΣΗΣ

Ημερολόγιο Έργου

7.1.1 Με μέριμνα του αναδόχου τηρείται ημερολόγιο σε βιβλιοδετημένα διπλότυπα αριθμημένα φύλλα. Το ημερολόγιο συμπληρώνεται καθημερινά και αναγράφονται, με συνοπτικό τρόπο, σε αυτό ιδίως:

- α) στοιχεία για τις καιρικές συνθήκες που επικρατούν κατά τη διάρκεια του εικοσιτετραώρου,
- β) αριθμητικά στοιχεία για το απασχολούμενο προσωπικό κατά κατηγορίες, καθώς και το προσωπικό σε ημεραργία λόγω υπερημερίας του εργοδότη,
- γ) τα χρησιμοποιούμενα μηχανήματα, καθώς και τα μηχανήματα σε ημεραργία λόγω υπερημερίας του εργοδότη,
- δ) θέση και περιγραφή των εργασιών . Αναφορά για τις εργασίες για τις οποίες δεν υπάρχει πρόοδος ή δεν εκτελούνται, αλλά και οι σχετικοί λόγοι,
- ε) ώρα έναρξης και πέρας κρίσιμων εργασιών εντός της ημέρας,
- στ) αφίξεις και αναχωρήσεις κύριου εξοπλισμού,
- ζ) συνθήκες κυκλοφοριακών ρυθμίσεων. Επίσης καταγράφονται τροποποιήσεις ή προβλήματα με τις ρυθμίσεις και τον σχετικό εξοπλισμό,
- η) τα προσκομιζόμενα υλικά, τις εκτελούμενες εργασίες,
- θ) τις εργαστηριακές δοκιμές,
- ι) καθυστερήσεις, δυσκολίες, ατυχήματα, ζημίες, μη συνήθεις συνθήκες που προκαλούν καθυστερήσεις, επίσης περιλαμβάνεται ο χρόνος προσωρινής αναστολής ή επανάληψης εργασιών
- αα) τις εντολές και παρατηρήσεις των οργάνων επίβλεψης,
- ββ) έκτακτα περιστατικά και
- γγ) σημαντικές επισκέψεις ή επικοινωνίες με το Δημόσιο ή τοπικές αρχές ή παρόδιους ιδιοκτήτες,
- δδ) κάθε άλλο σχετικό με το έργο σημαντικό πληροφοριακό στοιχείο.

7.1.2 Το ημερολόγιο τηρείται με μέριμνα του αναδόχου, υπογράφεται από τον εκπρόσωπο του και από εντεταλμένο όργανο της επίβλεψης όταν αυτό παρίσταται στο εργοτάξιο. Το ένα αποκοιπτόμενο φύλλο περιέρχεται στη Διευθύνουσα Υπηρεσία εντός επτά (7) ημερών, με μέριμνα του εντεταλμένου οργάνου της επίβλεψης, εκτός αν άλλως ορίζεται στα έγγραφα της σύμβασης. Οι εγγραφές στο ημερολόγιο αποτελούν πληροφοριακά στοιχεία για τις καιρικές συνθήκες, τη δύναμη απασχολούμενου προσωπικού και μηχανημάτων και γενικά για την παροχή εικόνας προόδου του έργου.

7.1.3 Η Διευθύνουσα Υπηρεσία μπορεί πάντα να ορίσει την εγγραφή στο ημερολόγιο συμπληρωματικών πληροφοριών ή άλλων στοιχείων που προσιδιάζουν στο συγκεκριμένο έργο ή να ζητήσει από τον ανάδοχο την τήρηση και άλλων στατιστικών στοιχείων. Εφόσον κριθεί αναγκαίο, είναι δυνατό να ζητηθεί από τη Διευθύνουσα Υπηρεσία να καταγράφονται γεγονότα ή καταστάσεις με σκαριφήματα, φωτογραφίες, καταγραφές με video ή άλλες μεθόδους καταγραφής οπτικών μέσων. Σε μεγάλα έργα, για κάθε εργοτάξιο σε διακριτή γεωγραφική ενότητα θα πρέπει να τηρούνται χωριστές ημερήσιες αναφορές προόδου ή ημερολόγιο, σύμφωνα με τα οριζόμενα στα συμβατικά τεύχη. Στις περιπτώσεις μικρών έργων μπορεί η Διευθύνουσα Υπηρεσία να ορίσει την τήρηση του

ημερολογίου κατά άλλο συνοπτικότερο τρόπο, την τήρηση του κατά εβδομάδα ή άλλο χρονικό διάστημα ή και τη μη τήρηση ημερολογίου.

7.1.4 Εφόσον ο ανάδοχος παραλείπει την υποχρέωση του για καθημερινή τήρηση ημερολογίου, επιβάλλεται ειδική ποινική ρήτρα που καθορίζεται στο ποσόν των **ΔΙΑΚΟΣΙΩΝ ΕΥΡΩ (200€)**, για κάθε ημέρα παράλειψης. Η ειδική ποινική ρήτρα επιβάλλεται από τη Διευθύνουσα Υπηρεσία, ύστερα από ειδική πρόσκληση του Προϊσταμένου της, στην οποία ο επιβλέπων αναφέρει εγγράφως την παράλειψη τήρησης.

ΣΤΑΤΙΣΤΙΚΑ ΣΤΟΙΧΕΙΑ ΚΑΙ ΜΗΤΡΩΟ ΕΡΓΟΥ

7.2.1 Ο Ανάδοχος υποχρεούται με μέριμνα και δαπάνη του, στη λήψη, επεξεργασία και παράδοση στην Υπηρεσία, των παρακάτω :

- Σειράς ψηφιακών εγχρώμων φωτογραφιών των διαφόρων φάσεων του Έργου, παραγωγής υλικών και εκτέλεσης δοκιμών.
- Ταινιών Video ,σε dvd και usb, των διαφόρων φάσεων του Έργου, παραγωγής υλικών και εκτέλεσης δοκιμών.

7.2.2 Η ολοκλήρωση και η παράδοση των παραπάνω πρέπει να γίνει πριν από την έκδοση της Βεβαίωσης Περάτωσης των Εργασιών. Τα στοιχεία αυτά θεωρούνται - κατά συμβατική έννοια - ως ισότιμα με τις κατασκευές. Συνεπώς η μη υποβολή τους θα καθυστερήσει την έκδοση της Βεβαίωσης Περάτωσης των Εργασιών.

7.2.3 Ο Ανάδοχος οφείλει να καταρτίσει και να υποβάλει στην Υπηρεσία, μαζί με την Τελική Επιμέτρηση, Μητρώο του Έργου.

7.2.3.1 Ο Ανάδοχος θα οργανώσει ένα λειτουργικό και αποτελεσματικό αρχείο στοιχείων και βιβλιοθήκη στην οποία θα καταχωρούνται η αλληλογραφία, τα πρωτόκολλα, τα συμφωνητικά, τα σχέδια κτλ., και θα ελέγχεται η διανομή τους.

α. Ο ανάδοχος είναι υποχρεωμένος να συντάξει και να υποβάλλει το Μητρώο του έργου, που θα συνταχθεί όπως το έργο θα κατασκευαστεί τελικά, σύμφωνα με τα προβλεπόμενα στις παραγράφους της παρούσης.

β. Η Εργολαβία θα θεωρηθεί ότι δεν έχει περαιωθεί, αν δεν υποβληθεί στη Διευθύνουσα Υπηρεσία το Μητρώο του έργου μετά το πέρας των εργασιών.

γ. Οι δαπάνες για το Μητρώο του Έργου έχουν ληφθεί υπόψη στην προσφορά του αναδόχου.

δ. Παράλειψη υποβολής Μητρώου του Έργου συνεπάγεται τη μη υπογραφή, τελικής Επιμέτρησης, επί πλέον συνεπάγεται τη σύνταξη και εκτύπωσή του από την Υπηρεσία σε βάρος και για λογαριασμό του Αναδόχου. και πρόσθετη ποινική ρήτρα ίση με το τρία στα χίλια (3%) του αρχικού συμβατικού ποσού.

7.2.3.2 Τρόπος Σύνταξης

α. Το Μητρώο θα συνταχθεί σύμφωνα με την απόφαση του Υπουργού Υποδομών, Μεταφορών και Δικτύων που προβλέπεται στο άρθρο 170 ,παρ. 2 του Ν 4412/16. Συγκεκριμένα θα παραδοθούν σχέδια της μελέτης ανασυνταγμένα και σε επεξεργάσιμη ηλεκτρονική μορφή, που θα απεικονίζουν το έργο όπως ακριβώς κατασκευάστηκε (σχέδια "as built"). Επίσης απαιτείται και η σύνταξη σχεδίου

(οριζοντιογραφία) του έργου που εκτελέσθηκε σε συσχέτισμό με τα έργα που προϋπήρχαν στην περιοχή του έργου. Το σχέδιο αυτό θα συμπληρωθεί με τα τεχνικά και οικονομικά στοιχεία. Όλα τα ανωτέρω θα υποβληθούν από τον ανάδοχο στη Διευθύνουσα Υπηρεσία σε τέσσερα (4) αντίγραφα αλλά και ηλεκτρονικά με την υποβολή της σχετικής αίτησής του περί περαίωσης του έργου.

7.2.4 Οι δαπάνες για την τήρηση των παραπάνω στοιχείων περιλαμβάνονται κατά ανηγμένο τρόπο στις τιμές μονάδας των εργασιών της προσφοράς του Αναδόχου.

ΑΡΘΡΟ- 8 ΔΙΕΥΘΥΝΣΗ ΕΡΓΩΝ ΑΠΟ ΤΟΝ ΑΝΑΔΟΧΟ - ΠΡΟΣΩΠΙΚΟ ΑΝΑΔΟΧΟΥ - ΥΓΙΕΙΝΗ ΚΑΙ ΑΣΦΑΛΕΙΑ ΕΡΓΑΖΟΜΕΝΩΝ

Διεύθυνση των Έργων από τον Ανάδοχο

Η διεύθυνση των έργων από την πλευρά του αναδόχου στους τόπους κατασκευής τους γίνεται από τεχνικούς που έχουν τα κατάλληλα προσόντα και είναι αποδεκτοί από την διευθύνουσα υπηρεσία. Η επί του τόπου των έργων παρουσία τεχνικού στελέχους ή τεχνικού υπαλλήλου του αναδόχου είναι υποχρεωτική.

Η ελάχιστη τεχνική στελέχωση του εργοταξίου σε κάθε έργο καθορίζεται σε τουλάχιστον τρεις (3) τεχνικούς ανάλογων προσόντων και πείρας, από τους οποίους ένας (1) τουλάχιστον πρέπει να είναι διπλωματούχος ανώτατου εκπαιδευτικού ιδρύματος (Α.Ε.Ι.) και ένας (1) τουλάχιστον πτυχιούχος ανωτάτου τεχνολογικού εκπαιδευτικού ιδρύματος (Α.Τ.Ε.Ι.). Για το προσωπικό που αποτελεί την ελάχιστη στελέχωση, απαιτείται προσκόμιση στη Διευθύνουσα Υπηρεσία βεβαίωσης του οικείου ασφαλιστικού φορέα, στην οποία θα αναγράφεται και ο χρόνος ασφάλισης των εργαζομένων.

Ρητά καθορίζεται ότι ο διορισμός των υπόψη προσώπων του Αναδόχου σε καμιά περίπτωση δεν απαλλάσσει τον τελευταίο από τις ευθύνες του και τις υποχρεώσεις του, ο δε Ανάδοχος παραμένει πάντοτε αποκλειστικά και εξ ολοκλήρου υπεύθυνος απέναντι στην Υπηρεσία.

Υγιεινή και ασφάλεια των εργαζομένων

8.2.1 Ο Ανάδοχος υποχρεούται να εκτελεί τα έργα με ασφαλή τρόπο και σύμφωνα με τους Νόμους, Διατάγματα, Αστυνομικές και λοιπές διατάξεις και οδηγίες της Υπηρεσίας, που αφορούν την υγιεινή και την ασφάλεια των εργαζομένων. Ενδεικτικά και όχι περιοριστικά, αναφέρονται μερικές σχετικές διατάξεις:

- Το Π.Δ. 22-12-33 (ΦΕΚ 406 Α/33) και η τροποποίησή του με το Π.Δ. 17/78 “Περί ασφαλείας εργατών και υπαλλήλων εργαζομένων επί φορητών κλιμάκων “
- Το Π.Δ. 447/75 (ΦΕΚ 142 Α/75)”Περί ασφαλείας των εν ταις οικοδομικές εργασίες ασχολουμένων μισθωτών”
- Ο Ν. 495/76 (ΦΕΚ 337^Α/ 76) “Περί όπλων και εκρηκτικών υλών”
- Το Π.Δ. 413/77 (ΦΕΚ 128^Α/77)“Περί αγοράς, μεταφοράς και κατανάλωσης εκρηκτικών υλών”
- Η Υ.Α. ΒΜ5/30428 (ΦΕΚ 589 Β/30-6-1980) “Σήμανση εκτελουμένων έργων σε οδούς εκτός κατοικημένων περιοχών “
- Το Π.Δ. 778/80 (ΦΕΚ 193^Α/80) “Περί μέτρων ασφαλείας κατά την εκτέλεση οικοδομικών εργασιών”
- Το Π.Δ. 1073/81 (ΦΕΚ 260Α/81) “Περί μέτρων ασφαλείας κατά την εκτέλεση εργασιών σε εργοτάξια οικοδομών και πάσης φύσεως έργων αρμοδιότητας Πολιτικού Μηχανικού”
- Η Υ.Α. ΒΜ5/30058 (ΦΕΚ 121 Β/23-3-1983) “Σήμανση εκτελουμένων έργων σε οδούς εντός κατοικημένων περιοχών”

- Ο Ν.1430/84 (ΦΕΚ 49^Α/84) “Κυρώσεις της διεθνούς σύμβασης εργασίας που αφορά στις διατάξεις ασφαλείας στην οικοδομή, βιομηχανία κλπ.”
- Ο Ν.1568/85 (ΦΕΚ 177^Α /18.10.85) “Περί υγιεινής και ασφάλειας εργαζομένων”
- Το Π.Δ. 294/88 (ΦΕΚ 138^Α/88) “Ελάχιστος χρόνος απασχόλησης τεχνικού ασφαλείας και γιατρού εργασίας”
- Το Π.Δ. 225/89 (ΦΕΚ 106^Α/89) “Περί υγιεινής και ασφάλειας εργαζομένων στα υπόγεια έργα”
- Η Υπουργική Απόφαση 3046/ 304/ 30.1.89 (ΦΕΚ 59Δ/89) “Κτιριοδομικός Κανονισμός” (Ειδικά το άρθρο 5, παραγρ. 4.2 για τη χρήση εκρηκτικών)
- Το Π.Δ. 31/90 (ΦΕΚ 11 Α/90) “Επίβλεψη της λειτουργίας, χειρισμός και συντήρηση μηχανημάτων εκτέλεσης τεχνικών έργων”
- Το Π.Δ. 395/94 (ΦΕΚ 220Α/94) “Ελάχιστες προδιαγραφές Ασφάλειας και Υγείας για τη χρησιμοποίηση εξοπλισμού εργασίας από τους εργαζόμενους κατά την εργασία τους, σε συμμόρφωση με την οδηγία 89 /655 /ΕΟΚ”.
- Το Π.Δ. 396/94 (ΦΕΚ 220/94) “Ελάχιστες προδιαγραφές ασφαλείας και υγείας για τη χρήση απ’ τους εργαζόμενους εξοπλισμών ατομικής προστασίας κατά την εργασία, σε συμμόρφωση με την οδηγία 89/ 656 /ΕΟΚ” .
- Το Π.Δ. 397/94 (ΦΕΚ 221^Α /94) “Ελάχιστες απαιτήσεις υγιεινής και ασφάλειας για τον χειρωνακτικό χειρισμό φορτίων, όπου υπάρχει ιδιαίτερος κίνδυνος βλάβης της ράχης και οσφυϊκής χώρας, σε συμμόρφωση με την οδηγία 90/269/ ΕΟΚ”.
- Το Π.Δ. 398/94 (ΦΕΚ 221^Α/94) “Ελάχιστες προδιαγραφές ασφαλείας και υγείας κατά την εργασία σε εξοπλισμό με οθόνη οπτικής απεικόνισης, σε συμμόρφωση με την οδηγία 90/270/ ΕΟΚ”.
- Το Π.Δ. 399/94 (ΦΕΚ 221^Α/94) “Προστασία των εργαζομένων απ’ τους κινδύνους που συνδέονται με την έκθεση σε καρκινογόνους παράγοντες κατά την εργασία, σε συμμόρφωση με την οδηγία 90/340/ΕΟΚ”.
- Το Π.Δ.105/95 (ΦΕΚ 67^Α/95) “Ελάχιστες προδιαγραφές για την σήμανση ασφαλείας ή / και υγείας στην εργασία, σε συμμόρφωση με την οδηγία 92/58 / ΕΟΚ”.
- Το Π.Δ. 16/96 (ΦΕΚ 10Α/96) “Ελάχιστες προδιαγραφές υγιεινής και ασφάλειας στους χώρους εργασίας, σε συμμόρφωση με την οδηγία 89/654/ ΕΟΚ.
- Το Π.Δ. 17/96 (ΦΕΚ 11^Α796) “Εφαρμογή μέτρων για την προώθηση της βελτίωσης της υγιεινής και ασφάλειας των εργαζομένων, σε συμμόρφωση με την οδηγία 89/391/ ΕΟΚ και 91/ 383 / ΕΟΚ.
- Το Π.Δ. 305/96 (ΦΕΚ 212^Α/96) “Ελάχιστες προδιαγραφές που πρέπει να εφαρμόζονται στα προσωρινά ή κινητά εργοτάξια έργων”, σε συμμόρφωση με την οδηγία 92/ 57 / ΕΟΚ.
- Η προσωρινή Οδηγία όσον αφορά στην Εργοταξιακή Σήμανση Αυτοκινητοδρόμου που συνέταξε η Γενική Γραμματεία Δημοσίων Έργων Υ.ΠΕ.ΧΩ.ΔΕ/ΙΟΥΝΙΟΣ 1997

8.2.2 Λόγω της σπουδαιότητας της τηρήσεως των απαιτούμενων μέτρων ασφαλείας, αναφέρονται παρακάτω ενδεικτικά και όχι περιοριστικά ορισμένα σημεία της Νομοθεσίας:

α. Ο Ανάδοχος οφείλει να χορηγεί στο εργατικό προσωπικό, στο προσωπικό επίβλεψης της Υπηρεσίας (συμπεριλαμβανομένων των Συμβούλων Επίβλεψης και Διαχείρισης), καθώς και σε κάθε άλλο πρόσωπο που βρίσκεται στο χώρο του Έργου, τα απαιτούμενα κατά περίπτωση Μέτρα Ατομικής Προστασίας (ΜΑΠ) και να παίρνει όλα τα απαραίτητα μέτρα συλλογικής προστασίας. Ενδεικτικά τα ΜΑΠ θα είναι, προστατευτικά κράνη, μπότες ασφαλείας, πλαστικές γαλότσες, φωσφορίζοντα πανωφόρια (για το χειμώνα), φωσφορίζοντα γιλέκα (για το καλοκαίρι), προστατευτικά γάντια, ωτοασπίδες, προστατευτικά γυαλιά και καπέλα ηλίου, κουτιά Πρώτων Βοηθειών ένα για τα γραφεία και ένα για κάθε όχημα του εργοταξίου, μάσκες διαφόρων τύπων, ζώνες συγκράτησης, αναπνευστικές συσκευές τύπου SCBA κ.λ.π.

β. Ο Ανάδοχος υποχρεούται να μεριμνήσει για την τοποθέτηση των καταλλήλων πινακίδων ή φωτεινών σημάτων επισήμανσης και απαγόρευσης προσέγγισης επικινδύνων θέσεων, καθώς και προειδοποιητικών και συμβουλευτικών πινακίδων τόσο για τους εργαζομένους, όσο και για τους κινούμενους στους χώρους των εργοταξίων ή/και στις περιοχές εκτέλεσης των εργασιών ή κοντά σ' αυτές. Επίσης ο Ανάδοχος υποχρεούται να μεριμνήσει για τον εφοδιασμό των θέσεων εργασίας με πόσιμο νερό, εγκαταστάσεις υγιεινής και καθαριότητας, καθώς επίσης να εξασφαλίσει μέσα και χώρους παροχής πρώτων βοηθειών.

8.2.3 Ο Ανάδοχος θα πρέπει να πάρει όλα τα απαραίτητα μέτρα για την αντιμετώπιση πυρκαγιών στις εγκαταστάσεις των εργοταξιακών χώρων, στους τόπους εκτέλεσης των εργασιών και στο περιβάλλον. Ενδεικτικά αναφέρονται τα ακόλουθα:

α. Να διαθέτει εγκατάσταση κατάλληλου εξοπλισμού πυρόσβεσης.

β. Να φροντίζει για τον περιοδικό καθαρισμό (αποψίλωση) των χώρων από τα πάσης φύσεως εύφλεκτα υλικά και αντικείμενα.

γ. Να μην πραγματοποιεί εργασίες κολλήσεων ή άλλες ανοικτής πυράς κοντά σε εύφλεκτα αντικείμενα ή κοντά σε χώρους αποθήκευσης καυσίμων ή άλλων εύφλεκτων υλών του εργοταξίου και γειτονικών ιδιοκτησιών που ανήκουν σε τρίτους, χωρίς να παίρνει τα ενδεικνυόμενα μέτρα.

δ. Να φροντίζει για την ασφαλή αποθήκευση των εκρηκτικών υλών, που θα γίνεται κατόπιν και σύμφωνα με σχετική άδεια της αρμόδιας αρχής.

8.2.4 Ο Ανάδοχος θα πρέπει να δώσει ιδιαίτερη έμφαση στον τομέα της υγιεινής και ασφάλειας των εργαζομένων σε θέματα όπως:

α. Εκπαίδευση προσωπικού

β. Απασχόληση προσωπικού κατάλληλου για κάθε εργασία

γ. Ενημέρωση με γραπτές οδηγίες για τους κινδύνους κατά την εκτέλεση των εργασιών και τους τρόπους προστασίας από αυτούς

δ. Εκπόνηση και εφαρμογή σχεδίου δράσης προληπτικών ενεργειών προστασίας έναντι πάσης φύσεως θεομηνιών και φωτιάς

ε. Εκπόνηση και τήρηση προγράμματος επιθεωρήσεων/ελέγχων στις θέσεις εργασίας για την πιστή εφαρμογή των μέτρων ασφαλείας από τους εργαζομένους

στ. Καταλληλότητα εξοπλισμού

ζ. Επιδίωξη συνεχούς βελτίωσης του συστήματος ασφάλειας της εργασίας

8.2.5 Ρητά καθορίζεται ότι, ανεξάρτητα από όλα τα παραπάνω, ο Ανάδοχος παραμένει μόνος και αποκλειστικά υπεύθυνος για την ασφάλεια των εργαζομένων στα έργα και είναι δική του ευθύνη η υλοποίηση κατόπιν υποδείξεων των αρμοδίων μηχανικών, συντονιστών και τεχνικών ασφαλείας των ενδεδειγμένων μέτρων ασφαλείας και η τήρηση των σχετικών κανονισμών. Για θέματα πρόληψης ατυχημάτων ισχύουν γενικά όσα ορίζονται από την Ελληνική Νομοθεσία και σε περιπτώσεις που δεν προβλέπονται από αυτή, θα εφαρμόζονται οι διεθνείς κανονισμοί προλήψεως ατυχημάτων.

8.2.6 Ο Ανάδοχος οφείλει ακόμη να παίρνει όλα τα ενδεδειγμένα μέτρα για την αποφυγή ζημιών και ατυχημάτων από την χρήση εκρηκτικών υλών, όπως π.χ. ελεγχόμενες εκρήξεις, συστήματα συναγερμού για την απομάκρυνση ατόμων από τους χώρους των εκρήξεων, λήψη προστατευτικών μέτρων για υπερκείμενες ή παρακείμενες κατασκευές και ιδιοκτησίες κλπ., εφόσον βεβαίως του επιτραπεί από την Υπηρεσία να χρησιμοποιήσει εκρηκτικές ύλες στις εκσκαφές.

8.2.7 Ο ανάδοχος οφείλει να λαμβάνει μέτρα προστασίας, σύμφωνα με την ισχύουσα νομοθεσία στο Σχέδιο Ασφάλειας και Υγείας (ΣΑΥ), όπως αυτό ρυθμίζεται με τις αποφάσεις του Υφυπουργού Περιβάλλοντος, Χωροταξίας και Δημόσιων Έργων ΔΙ-ΠΑΔ/οικ.177/2.3.2001 (Β' 266), ΔΕΕΠΠ/85/ 14.5.2001 (Β' 686) και ΔΙΠΑΔ/01Κ889/ 27.11.2002 (Β ' 16), στο χρονοδιάγραμμα των εργασιών, καθώς και τις ενδεχόμενες τροποποιήσεις ή άλλες αναγκαίες αναπροσαρμογές των μελετών κατά τη φάση της μελέτης και της κατασκευής του έργου.

8.2.8 Ακόμη θα πρέπει να είναι πάντοτε διαθέσιμα προς έλεγχο από τους αρμόδιους κρατικούς και μη φορείς τα θεωρημένα ή μη βιβλία που απαιτεί η νομοθεσία:

- Ημερολόγιο Μέτρων Ασφαλείας (Ν 1396/83 και Π.Δ. 1073/81)
- Βιβλίο Γραπτών Υποδείξεων Τεχνικού Ασφαλείας και Γιατρού Εργασίας (Ν.1568/85)

8.2.9 Είναι ευνόητο ότι ο καταμερισμός αρμοδιοτήτων και ευθυνών των παραγόντων του Αναδόχου του Έργου, τυχόν υπεργολάβων, επιβλεπόντων μηχανικών αυτοαπασχολουμένων και εργαζομένων πρέπει να γίνεται πάντοτε σύμφωνα με την ισχύουσα νομοθεσία .

ΑΡΘΡΟ- 9 ΑΠΑΙΤΟΥΜΕΝΑ ΜΕΤΡΑ ΑΣΦΑΛΕΙΑΣ ΚΑΙ ΥΓΕΙΑΣ ΣΤΟ ΕΡΓΟΤΑΞΙΟ

1. Ο ανάδοχος έχει την υποχρέωση για την τήρηση των διατάξεων της εργατικής νομοθεσίας, των διατάξεων και κανονισμών για την πρόληψη ατυχημάτων στο προσωπικό του, ή στο προσωπικό του φορέα του έργου, ή σε οποιονδήποτε τρίτο, ώστε να εξαλείφονται ή να ελαχιστοποιούνται οι κίνδυνοι ατυχημάτων ή επαγγελματικών ασθενειών κατά την φάση κατασκευής του έργου: ΠΔ 305/96 (αρ. 7-9), Ν.3669/08 (αρ. 37 παρ.7), Ν. 3850/10** (αρ. 42).,όπως τροποποιήθηκαν και ισχύουν σήμερα.

2. Στα πλαίσια της ευθύνης του, ο ανάδοχος υποχρεούται:

- α. Να εκπονεί κάθε σχετική μελέτη (στατική ικριωμάτων, μελέτη προσωρινής σήμανσης έργων κλπ.) και να λαμβάνει όλα τα σχετικά μέτρα παρ 7 αρθρ. 138 Ν 4412/16.
- β. Να λαμβάνει μέτρα προστασίας σύμφωνα με την ισχύουσα νομοθεσία στο Σχέδιο Ασφάλειας και Υγείας (ΣΑΥ), όπως αυτό ρυθμίζεται με τις αποφάσεις του (τ.) ΥΠΕΧΩΔΕ : ΔΙΠΑΔ/οικ.177/2-3-01, ΔΕΕΠΠ/85/14-5-01 και ΔΙΠΑΔ/οικ889/27-11-02, στο χρονοδιάγραμμα των εργασιών, καθώς και τις ενδεχόμενες τροποποιήσεις ή άλλες αναγκαίες αναπροσαρμογές των μελετών κατά τη φάση της μελέτης και της κατασκευής του έργου : παρ. 7, αρθρ. 138 ν4412/16.
- γ. Να επιβλέπει ανελλιπώς την ορθή εφαρμογή των μέτρων ασφάλειας και υγείας των εργαζομένων, να τους ενημερώνει / εκπαιδεύει για την αναγκαιότητα της τήρησης των μέτρων αυτών κατά την εργασία, να ζητά τη γνώμη τους και να διευκολύνει τη συμμετοχή τους σε ζητήματα ασφάλειας και υγείας : ΠΔ 1073/81 (αρ. 111), ΠΔ 305/96 (αρ.10,11), Ν.3850/10 (αρ. 42- 49)όπως τροποποιήθηκαν και ισχύουν. Για την σωστή εφαρμογή της παρ.γ στους αλλοδαπούς εργαζόμενους, είναι αυτονόητο ότι η γνώση από αυτούς της ελληνικής γλώσσας κρίνεται απαραίτητη ώστε να μπορούν να κατανοούν την αναγκαιότητα και τον τρόπο εφαρμογής των μέτρων ασφάλειας και υγείας (εκτός ειδικών περιπτώσεων όπου τμήμα ή όλο το έργο έχει αναλάβει να κατασκευάσει ξένη εξειδικευμένη εταιρεία).

3. Σύμφωνα με τα προαναφερόμενα της παρ. 2, ο ανάδοχος υποχρεούται να τηρεί τα ακόλουθα:

- 3.1 Εκ των προτέρων γνωστοποίηση - Σχέδιο Ασφάλειας Υγείας (ΣΑΥ) - Φάκελος Ασφάλειας Υγείας (ΦΑΥ) και συγκεκριμένα:
 - α. Να διαβιβάσει στην αρμόδια επιθεώρηση εργασίας πριν από την έναρξη των εργασιών, την εκ των προτέρων γνωστοποίηση, προκειμένου για εργοτάξιο με προβλεπόμενη διάρκεια εργασιών που θα υπερβαίνει τις 30 εργάσιμες ημέρες και στο οποίο θα ασχολούνται ταυτόχρονα περισσότεροι από 20 εργαζόμενοι ή ο προβλεπόμενος όγκος εργασίας θα υπερβαίνει τα 500 ημερομίσθια: ΠΔ 305/96 (αρ 3 παρ. 12 και 13). Η γνωστοποίηση καταρτίζεται σύμφωνα με το παράρτημα ΙΙΙ του άρθρου 12 του ΠΔ 305/96.
 - β. Να ακολουθήσει τις υποδείξεις / προβλέψεις των ΣΑΥ-ΦΑΥ τα οποία αποτελούν τμήμα της τεχνικής μελέτης του έργου (οριστικής ή εφαρμογής) σύμφωνα με το Π.Δ. 305/96 (αρ.3 παρ.8) και την ΥΑ ΔΕΕΠΠ/οικ/85/2001 του (τ.) ΥΠΕΧΩΔΕ.

- γ. Να αναπτύξει, να προσαρμόσει και να συμπληρώσει τα ΣΑΥ-ΦΑΥ της μελέτης (τυχόν παραλήψεις που θα διαπιστώσει ο ίδιος ή που θα του ζητηθούν από την Υπηρεσία), σύμφωνα με την μεθοδολογία που θα εφαρμόσει στο έργο ανάλογα με την κατασκευαστική του δυσκολία, τις ιδιαιτερότητές του, κλπ (μέθοδος κατασκευής, ταυτόχρονη εκτέλεση φάσεων εργασιών, πολιτική ασφάλειας, οργάνωση, εξοπλισμός, κλπ).
- δ. Να αναπροσαρμόσει τα ΣΑΥ-ΦΑΥ ώστε να περιληφθούν σε αυτά εργασίες που θα προκύψουν λόγω τροποποίησης της εγκεκριμένης μελέτης και για τις οποίες θα απαιτηθούν τα προβλεπόμενα από την ισχύουσα νομοθεσία, μέτρα ασφάλειας και υγείας: ΠΔ 305/96 (αρ. 3 παρ.9) και ΥΑ ΔΙΠΑΔ/οικ/889/2002 (παρ.2.9) του (τ.) ΥΠΕΧΩΔΕ η οποία ενσωματώθηκε στο Ν.3669/08 (αρ. 37 παρ.8 και αρ.182).
- ε. Να τηρήσει τα ΣΑΥ-ΦΑΥ στο εργοτάξιο, κατά την εκτέλεση του έργου: ΠΔ 305/96 (αρ. 3 παρ.10) και ΥΑ ΔΙΠΑΔ/οικ/889/2002 (παρ.2.9Δ) του (τ.)ΥΠΕΧΩΔΕ και να τα έχει στη διάθεση των ελεγκτικών αρχών.
- στ. Συμπληρωματικές αναφορές στο Σχέδιο Ασφάλειας Υγείας (ΣΑΥ) και στο Φάκελο Ασφάλειας Υγείας (ΦΑΥ). Το ΣΑΥ αποσκοπεί στην πρόληψη και στον περιορισμό των κινδύνων για τους εργαζόμενους και για τα άλλα εμπλεκόμενα μέρη που παρευρίσκονται στο εργοτάξιο κατά τη διάρκεια κατασκευής του έργου. Αντίστοιχα ο ΦΑΥ αποσκοπεί στην πρόληψη και στον περιορισμό των κινδύνων για όσους μελλοντικά ασχοληθούν με τη συντήρηση ή την επισκευή του έργου.
1. Το περιεχόμενο του ΣΑΥ και του ΦΑΥ αναφέρεται στο ΠΔ 305/96 (αρ.3 παρ.5- 7) και στις ΥΑ: ΔΙΠΑΔ/οικ/177/2001 (αρ.3) και ΔΙΠΑΔ/οικ/889/2002 (παρ.2.9) του (τ.) ΥΠΕΧΩΔΕ.
 2. Η υποχρέωση εκπόνησης ΣΑΥ προβλέπεται σύμφωνα με το ΠΔ 305/96 (αρ. 3 παρ.4), όταν:
 - α. Απαιτείται Συντονιστής στη φάση της μελέτης, δηλ. όταν θα απασχοληθούν περισσότερα του ενός συνεργεία στην κατασκευή.
 - β. Οι εργασίες που πρόκειται να εκτελεστούν ενέχουν ιδιαίτερους κινδύνους : Π.Δ.305/96 (αρθ.12 παράρτημα ΙΙ).
 - γ. Απαιτείται εκ των προτέρων γνωστοποίηση στην αρμόδια επιθεώρηση εργασίας.
 - δ. Για την έναρξη των οικοδομικών εργασιών, επιβάλλεται με ευθύνη του κυρίου ή του έχοντος νόμιμο δικαίωμα: θεώρηση του σχεδίου και του φακέλου ασφάλειας και υγείας (ΣΑΥ,ΦΑΥ) του έργου από την αρμόδια Επιθεώρηση Εργασίας σύμφωνα με το άρθρο 7 παρ.1 εδάφιο α΄ του Ν 4030/2011 (ΦΕΚ 249/Α/25-11-2011) και την αρ. πρωτ. 10201/27-3-2012 εγκύκλιο του Ειδ. Γραμματέα του Σ.ΕΠ.Ε.
 3. Ο ΦΑΥ καθιερώνεται ως απαραίτητο στοιχείο για την προσωρινή και την οριστική παραλαβή κάθε Δημόσιου Έργου: ΥΑ ΔΕΕΠΠ/οικ.433/2000 του (τ.) ΥΠΕΧΩΔΕ, και ενσωματώθηκε στη νομοθεσία.
 4. Μετά την αποπεράτωση του έργου, ο ΦΑΥ φυλάσσεται με ευθύνη του Κυρίου του Έργου και το συνοδεύει καθ' όλη τη διάρκεια της ζωής του: ΠΔ 305/96 (αρ. 3 παρ.11) και ΥΑ ΔΙΠΑΔ/οικ/889/2002 (παρ.2.9Δ) του (τ.) ΥΠΕΧΩΔΕ.
 5. Διευκρινίσεις σχετικά με την εκπόνηση του ΣΑΥ και την κατάρτιση του ΦΑΥ περιλαμβάνονται στην ΕΓΚΥΚΛΙΟ 6 με αρ. πρωτ. ΔΙΠΑΔ/οικ/215/31-3-2008 του (τ.) ΥΠΕΧΩΔΕ.

3.2 Ανάθεση καθηκόντων σε τεχνικό ασφαλείας, γιατρό εργασίας – τήρηση στοιχείων ασφάλειας και υγείας Ο ανάδοχος υποχρεούται :

α. Να αναθέσει καθήκοντα τεχνικού ασφαλείας αν στο έργο απασχολήσει λιγότερους από 50 εργαζόμενους σύμφωνα με το Ν. 3850/10 (αρ.8 παρ.1 και αρ.12 παρ.4).

β. Να αναθέσει καθήκοντα τεχνικού ασφαλείας και ιατρού εργασίας, αν απασχολήσει στο έργο 50 και άνω εργαζόμενους, σύμφωνα με το Ν.3850/10 (αρ.8 παρ.2 και αρ. 4 έως 25).

γ. Τα παραπάνω καθήκοντα μπορεί να ανατεθούν σε εργαζόμενους στην επιχείρηση ή σε άτομα εκτός της επιχείρησης ή να συναφθεί σύμβαση με τις Εξωτερικές Υπηρεσίες Προστασίας και Πρόληψης ή να συνδυαστούν αυτές οι δυνατότητες. Η ανάθεση καθηκόντων σε άτομα εντός της επιχείρησης γίνεται εγγράφως από τον ανάδοχο και αντίγραφο της κοινοποιείται στην τοπική Επιθεώρηση Εργασίας, συνοδεύεται δε απαραίτητα από αντίστοιχη δήλωση αποδοχής : Ν.3850/10 (αρ.9).

δ. Στα πλαίσια των υποχρεώσεων του αναδόχου καθώς και των: τεχνικού ασφαλείας και ιατρού εργασίας, εντάσσεται και η υποχρεωτική τήρηση στο εργοτάξιο, των ακόλουθων στοιχείων:

1. Γραπτή εκτίμηση προς τον ανάδοχο, από τους τεχνικό ασφαλείας και ιατρό εργασίας, των υφισταμένων κατά την εργασία κινδύνων για την ασφάλεια και την υγεία, συμπεριλαμβανομένων εκείνων που αφορούν ομάδες εργαζομένων που εκτίθενται σε ιδιαίτερους κινδύνους Ν.3850/10 (αρ.43 παρ. 1 α και παρ.3-8).

2. Βιβλίο υποδείξεων τεχνικού ασφαλείας και γιατρού εργασίας στο οποίο θα αναγράφουν τις υποδείξεις τους ο Τεχνικός ασφαλείας και ο γιατρός εργασίας Ν.3850/10 (αρ.14 παρ.1 και αρ.17 παρ.1). Ο ανάδοχος υποχρεούται να λαμβάνει ενυπόγραφα γνώση των υποδείξεων αυτών. Το βιβλίο υποδείξεων τεχνικού ασφαλείας και γιατρού εργασίας σελιδομετρείται και θεωρείται από την αρμόδια επιθεώρηση εργασίας. Αν ο ανάδοχος διαφωνεί με τις γραπτές υποδείξεις και συμβουλές του τεχνικού ή του ιατρού εργασίας (Ν 3850/10 αρ.20 παρ.4), οφείλει να αιτιολογεί τις απόψεις του και να τις κοινοποιεί και στην Επιτροπή Υγείας και Ασφάλειας (Ε.Υ.Α.Ε) ή στον εκπρόσωπο των εργαζομένων των οποίων η σύσταση και οι αρμοδιότητες προβλέπονται από τα άρθρα 4 και 5 του Ν.3850/10. Σε περίπτωση διαφωνίας η διαφορά επιλύεται από τον επιθεωρητή εργασίας και μόνο.

3. Βιβλίο ατυχημάτων στο οποίο θα περιγράφεται η αιτία και η περιγραφή του ατυχήματος και να το θέτει στη διάθεση των αρμόδιων αρχών Ν.3850/10 (αρ.43 παρ.2β). Τα μέτρα που λαμβάνονται για την αποτροπή επανάληψης παρόμοιων ατυχημάτων, καταχωρούνται στο βιβλίο υποδείξεων τεχνικού ασφαλείας. Ο ανάδοχος οφείλει να αναγγέλλει στις αρμόδιες επιθεωρήσεις εργασίας, στις πλησιέστερες αστυνομικές αρχές και στις αρμόδιες υπηρεσίες του ασφαλιστικού οργανισμού στον οποίο υπάγεται ο εργαζόμενος όλα τα εργατικά ατυχήματα εντός 24 ωρών και εφόσον πρόκειται περί σοβαρού τραυματισμού ή θανάτου, να τηρεί αμετάβλητα όλα τα στοιχεία που δύναται να χρησιμεύσουν για εξακρίβωση των αιτίων του ατυχήματος Ν.3850/10 (αρ.43 παρ.2α).

4. Κατάλογο των εργατικών ατυχημάτων που είχαν ως συνέπεια για τον εργαζόμενο ανικανότητα εργασίας μεγαλύτερη των τριών εργάσιμων ημερών Ν.3850/10 (αρ.43 παρ.2γ).

5. Ιατρικό φάκελο κάθε εργαζόμενου Ν 3850/10 (αρ.18 παρ.9).

3.3 Ημερολόγιο Μέτρων Ασφάλειας (ΗΜΑ)

Ο ανάδοχος υποχρεούται να τηρεί στο εργοτάξιο Ημερολόγιο Μέτρων Ασφάλειας (ΗΜΑ), όταν απαιτείται εκ των προτέρων γνωστοποίηση στην αρμόδια επιθεώρηση εργασίας, πριν την έναρξη των εργασιών στο εργοτάξιο σύμφωνα με το ΠΔ 305/96 (αρ.3 παρ.14) σε συνδυασμό με την Υ.Α 130646/1984 του (τ.) Υπουργείου Εργασίας. Το ΗΜΑ θεωρείται, σύμφωνα με την παραπάνω Υ.Α, από τις κατά τόπους Δ/νσεις, Τμήματα ή Γραφεία Επιθεώρησης Εργασίας και συμπληρώνεται από τους επιβλέποντες μηχ/κούς του αναδόχου και της Δ/νουσας Υπηρεσίας, από τους υπόχρεους για την διενέργεια των τακτικών ελέγχων ή δοκιμών για ό,τι αφορά τα αποτελέσματα των ελέγχων ή δοκιμών, από το αρμόδιο όργανο ελέγχου όπως ο επιθεωρητής εργασίας, κλπ : ΠΔ 1073/81 (αρ.113), Ν.1396/83 (αρ. 8) και την Εγκύκλιο 27 του (τ.) ΥΠΕΧΩΔΕ με αρ.πρωτ. ΔΕΕΠΠ/208 /12-9-2003.

3.4 Συσχετισμός Σχεδίου Ασφάλειας Υγείας (ΣΑΥ) και Ημερολόγιου Μέτρων Ασφάλειας (ΗΜΑ)

Για την πιστή εφαρμογή του Σ ΑΥ κατά την εξέλιξη του έργου, πρέπει αυτό να συσχετίζεται με το Η Μ Α. Στα πλαίσια του συσχετισμού αυτού, να σημειώνεται στο Η.Μ.Α. κάθε αναθεώρηση και εμπλουτισμός του ΣΑΥ και επίσης σε ειδική στήλη του, να γίνεται παραπομπή των αναγραφόμενων υποδείξεων / διαπιστώσεων στην αντίστοιχη σελίδα του ΣΑΥ. Με τον τρόπο αυτό διευκολύνεται και επιτυγχάνεται ο στόχος της πρόληψης του ατυχήματος.

4. Απαιτούμενα μέτρα ασφάλειας και υγείας κατά την εκτέλεση όλων των εργασιών στο εργοτάξιο.

4.1 Προετοιμασία εργοταξίου - Μέτρα Ατομικής Προστασίας (ΜΑΠ) Ο ανάδοχος υποχρεούται να τηρεί στο εργοτάξιο, κατά την εκτέλεση όλων των εργασιών, τα παρακάτω μέτρα ασφάλειας και υγείας:

α. Την ευκρινή και εμφανή σήμανση και περίφραξη του περιβάλλοντα χώρου του εργοταξίου με ιδιαίτερη προσοχή στη σήμανση και περίφραξη των επικίνδυνων θέσεων : ΠΔ 105/95, ΠΔ 305//96 (αρ.12 παραρτ. IV μέρος Α, παρ. 18.1).

β. Τον εντοπισμό και τον έλεγχο προϋπαρχουσών της έναρξης λειτουργίας του εργοταξίου ηλεκτρικών εγκαταστάσεων και εκτροπή τυχόν υπαρχόντων εναερίων ηλεκτροφόρων αγωγών έξω από το εργοτάξιο, ώστε να παρέχεται προστασία στους εργαζόμενους από τον κίνδυνο ηλεκτροπληξίας : ΠΔ 1073/81 (αρ.75-79), ΠΔ 305/96 (αρ.12 παραρτ. IV μέρος Β, τμήμα ΙΙ, παρ.2).

γ. Τη σήμανση των εγκαταστάσεων με ειδικούς κινδύνους (αγωγοί ατμών θερμών, υγρών ή αερίων κλπ) και τα απαιτούμενα μέτρα προστασίας των εργαζομένων από τους κινδύνους των εγκαταστάσεων αυτών : Π Δ 1073/81 (αρ.92 - 95), ΠΔ305/96 (αρ.12, παραρτ. IV μέρος Α, παρ.6).

δ. Τη λήψη μέτρων αντιμετώπισης εκτάκτων καταστάσεων όπως: κατάρτιση σχεδίου διαφυγής - διάσωσης και εξόδων κινδύνου, πυρασφάλεια, εκκένωση χώρων από τους εργαζόμενους, πρόληψη - αντιμετώπιση πυρκαγιών & επικίνδυνων εκρήξεων ή αναθυμιάσεων, ύπαρξη

πυροσβεστήρων, κλπ.:ΠΔ 1073/81 (αρ. 92-96), ΠΔ 305/96 (αρ.12, παραρτ. IV μέρος Α, παρ.3, 4, 8-10), Ν.3850/10 (αρ.30, 32, 45).

ε. Την εξασφάλιση παροχής πρώτων βοηθειών, χώρων υγιεινής και υγειονομικού εξοπλισμού (ύπαρξη χώρων πρώτων βοηθειών, φαρμακείου, αποχωρητηρίων, νιπτήρων, κλπ) : ΠΔ 1073/81 (αρ.109,110), Ν.1430/84 (αρ.17,18), ΠΔ 305/96 (αρ.12 παράρτ. IV μέρος Α, παρ.13, 14).

στ. Την εξασφάλιση της δωρεάν χορήγησης Μέσων Ατομικής Προστασίας (ΜΑΠ) στους εργαζόμενους όπως : προστατευτικά κράνη, μπότες ασφαλείας, φωσφορίζοντα γιλέκα, ολόσωμες ζώνες ασφαλείας, γυαλιά, κλπ, εφόσον τους ενημερώσει εκ των προτέρων σχετικά με τους κινδύνους από τους οποίους τους προστατεύει ο εξοπλισμός αυτός και τους δώσει σαφείς οδηγίες για τη χρήση του: Π.Δ. 1073/81(αρ.102-108), Ν.1430/84 (αρ.16-18), ΚΥΑ Β.4373/1205/93 και οι τροποπ. αυτής ΚΥΑ 8881/94 και Υ.Α. οικ.Β.5261/190/97, Π.Δ. 396/94, Π.Δ. 305/96 (αρ.9,παρ.γ).

4.2 Εργοταξιακή σήμανση – σηματοδότηση, συστήματα ασφαλείας, φόρτωση - εκφόρτωση – εναπόθεση υλικών, θόρυβος, φυσικοί, χημικοί παράγοντες κλπ.Ο ανάδοχος υποχρεούται:

α. Να προβεί στην κατάλληλη σήμανση και σηματοδότηση, με σκοπό την ασφαλή διέλευση των πεζών και των οχημάτων από την περιοχή κατασκευής του έργου, σύμφωνα με :

- Την Υ.Α αριθ. ΔΜΕΟ/Ο/613/16-2-2011 του τ.ΥΠΥΜΕΔΙ: «Οδηγίες Σήμανσης Εκτελούμενων Έργων» (ΟΜΟΕ-ΣΕΕΟ, τεύχος 7)

- Τη ΚΥΑ αριθ.6952/14-2-2011 του τ.ΥΠΕΚΑ και τ.ΥΠΥΜΕΔΙ «Υποχρεώσεις και μέτρα για την ασφαλή διέλευση των πεζών κατά την εκτέλεση εργασιών σε κοινόχρηστους χώρους πόλεων και οικισμών που προορίζονται για την κυκλοφορία πεζών »

- Τις διατάξεις του Κώδικα Οδικής Κυκλοφορίας : Ν.2696/99 (αρ. 9 – 11 και αρ.52) και την τροπ. αυτού : Ν.3542/07 (αρ. 7-9 και αρ.46).

β. Να τηρεί τις απαιτήσεις ασφαλείας που αφορούν σε εργασίες εναπόθεσης υλικών στις οδούς, κατάληψης τμήματος οδού και πεζοδρομίου : Ν. 2696/99 (αρ. 47 , 48) και η τροπ. αυτού: Ν. 3542/07 (αρ.43,44).

γ. Να συντηρεί και να ελέγχει τακτικά τη λειτουργία των συστημάτων ασφαλείας και να τηρεί τις απαιτήσεις ασφαλείας των ηλεκτρικών εγκαταστάσεων, των φορητών ηλεκτρικών συσκευών, των κινητών προβολέων, των καλωδίων τροφοδοσίας, των εγκαταστάσεων φωτισμού εργοταξίου, κλπ : ΠΔ 1073/81 (αρ.75-84), ΠΔ 305/96 (αρ.8.δ και αρ.12,παραρτ.IVμέρος Α, παρ.2), Ν.3850/10 (αρ. 31,35).

δ. Να προβεί στα απαραίτητα μέτρα ασφαλείας που αφορούν σε εργασίες φόρτωσης, εκφόρτωσης, αποθήκευσης, στοίβασης, ρίψης και μεταφοράς υλικών και άλλων στοιχείων : ΠΔ 216/78, ΠΔ 1073/81 (αρ.85-91), ΚΥΑ 8243/1113/91 (αρ.8), ΠΔ 305/96 [αρ. 8 (γ, ε, στ, ζ) και αρ.12 παραρτ. IV μέρος Α παρ.11 και μέρος Β τμήμα ΙΙ παρ.4], Ν.2696/99 (αρ.32) και η τροπ. αυτού : Ν. 3542/07 (αρ.30).

ε. Να τηρεί μέτρα προστασίας των εργαζομένων που αφορούν :

α) κραδασμούς : ΠΔ 176/05, β) θόρυβο : ΠΔ 85/91, ΠΔ 149/06, γ) προφυλάξεις της οσφυϊκής χώρας και της ράχης από χειρωνακτική διακίνηση φορτίων : ΠΔ 397/94, δ) προστασία από φυσικούς, χημικούς και βιολογικούς παράγοντες: Ν.3850/10 (άρ. 36-41), ΠΔ 82/10.

4.3 Μηχανήματα έργων / Εξοπλισμοί εργασίας - αποδεικτικά στοιχεία αυτών. Οι εξοπλισμοί εργασίας χαρακτηρίζονται και κατατάσσονται ως μηχανήματα έργων ΠΔ 304/00 (αρ.2).

α. Ο ανάδοχος οφείλει να ελέγχει τη σωστή λειτουργία και τον χειρισμό των μηχανημάτων (χωματουργικών και διακίνησης υλικών), των ανυψωτικών μηχανημάτων, των οχημάτων, των εγκαταστάσεων, των μηχανών και του λοιπού εξοπλισμού εργασίας (ζώνες ασφαλείας με μηχανισμό ανόδου και καθόδου, κυλιόμενα ικριώματα, φορητές κλίμακες, κλπ) : ΠΔ 1073/81 (αρ.17, 45-74), Ν 1430/84 (αρ.11-15), ΠΔ 31/90, ΠΔ 499/91, ΠΔ 395/94 και οι τροπ. αυτού: ΠΔ 89/99, ΠΔ 304/00 και ΠΔ 155/04, ΠΔ 105/95 (παραρτ. ΙΧ), ΠΔ 305/96 (αρ.12 παραρτ.ΙV μέρος Β τμήμα ΙI παρ.7 - 9), ΚΥΑ 15085/593/03, ΚΥΑ αρ.Δ13ε/4800/03, ΠΔ 57/10, Ν.3850/10 (αρ. 34, 35).

β. Τα μηχανήματα έργων σύμφωνα με το ΠΔ 305/96 (αρ.12 παραρτ.ΙV, μέρος Β', τμήμα ΙI, παρ.7.4 και 8.5) και το ΠΔ 304/00 (αρ.2), πρέπει να συνοδεύονται από τα εξής στοιχεία:

1. Πινακίδες αριθμού κυκλοφορίας
2. Άδεια κυκλοφορίας
3. Αποδεικτικά στοιχεία ασφάλισης.
4. Αποδεικτικά πληρωμής τελών κυκλοφορίας (χρήσης)
5. Άδειες χειριστών μηχανημάτων σύμφωνα με το ΠΔ 305/96 (αρ.12, παραρτ. ΙV, μέρος Β', τμήμα ΙI, παρ. 8.1.γ και 8.2) και το ΠΔ 89/99 (παραρτ. ΙI, παρ.2.1). Σημειώνεται ότι η άδεια χειριστού μηχανήματος συνοδεύει τον χειριστή.
6. Βεβαίωση ασφαλούς λειτουργίας του εξοπλισμού εργασίας (ορθή συναρμολόγηση - εγκατάσταση, καλή λειτουργία) και αρχείο συντήρησης αυτού στο οποίο θα καταχωρούνται τα αποτελέσματα των ελέγχων σύμφωνα με το ΠΔ 89/99 (αρ. 4α παρ.3 και 6).
7. Πιστοποιητικό επανελέγχου ανυψωτικού μηχανήματος, οδηγίες χρήσης, συντήρησης και αντίστοιχο βιβλίο συντήρησης και ελέγχων αυτού σύμφωνα με την ΚΥΑ 15085/593/03 (αρ.3 και αρ.4. παρ.7).

5. Νομοθετήματα που περιέχουν πρόσθετα απαιτούμενα μέτρα ασφάλειας και υγείας στο εργοτάξιο, τα οποία τηρούνται κατά περίπτωση, ανάλογα με το είδος των εργασιών του εκτελούμενου έργου.

Ο ανάδοχος υποχρεούται να τηρεί στο εργοτάξιο, πέρα από τα προαναφερόμενα, πρόσθετα απαιτούμενα μέτρα ασφάλειας και υγείας, κατά περίπτωση, ανάλογα με το είδος των εργασιών του εκτελούμενου έργου. Τα εν λόγω απαιτούμενα μέτρα αναφέρονται στα παρακάτω νομοθετήματα :

5.1 Κατεδαφίσεις:

Ν 495/76, ΠΔ 413/77, ΠΔ 1073/81 (αρ.18 -33, 104), ΚΥΑ 8243/1113/91 (αρ.7), ΥΑ 31245/93, Ν. 2168/93, ΠΔ 396/94 (αρ.9 παρ.4 παραρτ. ΙΙΙ), Υ.Α. 3009/2/21- γ/94, Υ.Α. 2254/230/Φ.6.9/94 και οι τροπ. αυτής : ΥΑ Φ.6.9/13370/1560/95 και ΥΑ Φ6.9/25068/1183/96, ΠΔ 305/96 (αρ. 12,

παραρτ.IV μέρος Β τμήμα ΙΙ, παρ.11), ΚΥΑ 3329/89 και η τροπ. αυτής : Υ.Α. Φ.28/18787/1032/00, ΠΔ 455/95 και η τροπ. αυτού ΠΔ 2/06, ΠΔ 212/06, ΥΑ 21017/84/09.

5.2 Εκσκαφές (θεμελίων, τάφρων, φρεάτων, κλπ), Αντιστηρίξεις:

Ν. 495/76, ΠΔ 413/77, ΠΔ 1073/81 (αρ.2-17, 40-42), ΥΑ αρ. 3046/304/89 (αρ.8-ασφάλεια και αντοχή κτιρίων, παρ.4), ΚΥΑ 3329/89 και η τροπ. αυτής : ΥΑ Φ.28/18787/1032/00, Ν. 2168/93, ΠΔ 396/94 (αρ.9 παρ.4 παραρτ. ΙΙΙ), ΥΑ 3009/2/21-γ/94, ΥΑ 2254/230/Φ.6.9/94 και οι τροπ. αυτής : ΥΑ Φ.6.9/13370/1560/95 και ΥΑ Φ6.9/25068/1183/96, ΠΔ 455/95 και η τροπ. αυτού : ΠΔ 2/06, ΠΔ 305/96 (αρ. 12, παραρτ. ΙV μέρος Β τμήμα ΙΙ παρ. 10).

5.3 Ικρίωματα και κλίμακες, Οδοί κυκλοφορίας – ζώνες κινδύνου, Εργασίες σε ύψος, Εργασίες σε στέγες.

ΠΔ 778/80, ΠΔ 1073/81 (αρ.34-44), Ν.1430/84 (αρ. 7-10), ΚΥΑ 16440/Φ.10.4/445/93, ΠΔ 396/94 (αρ.9 παρ.4 παραρτ. ΙΙΙ), ΠΔ 155/04, ΠΔ 305/96 (αρ. 12, παραρτ.ΙV μέρος Α παρ.1, 10 και μέρος Β τμήμα ΙΙ παρ.4-6,14).

5.4 Εργασίες συγκόλλησης, οξυγονοκοπής & λοιπές θερμές εργασίες

ΠΔ 95/78, ΠΔ 1073/81 (αρ.96, 99,.104, 105), ΠΔ 70/90 (αρ.15), ΠΔ 396/94 (αρ.9 παρ.4 παραρτ. ΙΙΙ), Πυροσβεστική Διάταξη 7 Απόφ.7568 Φ.700.1/96, ΚΥΑ αρ.οικ.16289/330/99.

5.5 Κατασκευή δομικών έργων (κτίρια, γέφυρες, τοίχοι αντιστήριξης, δεξαμενές, κλπ.)

ΠΔ 778/80, ΠΔ 1073/81 (αρ.26- 33, αρ.98), ΥΑ 3046/304/89, ΠΔ 396/94 (αρ.9 παρ.4 παραρτ. ΙΙΙ), ΠΔ 305/96 (αρ.12 παραρτ. ΙV μέρος Β τμήμα ΙΙ παρ. 12).

5.6 Προετοιμασία και διάνοιξη σηράγγων και λοιπών υπογείων έργων.

(Σήραγγες κυκλοφορίας οχημάτων, αρδευτικές σήραγγες, υπόγειοι σταθμοί παραγωγής ενέργειας και εργασίες που εκτελούνται στα υπόγεια στεγασμένα τμήματα των οικοδομικών ή άλλης φύσης έργων και σε στάθμη χαμηλότερη των 6.00 μ. κάτω από την επιφάνεια της γης.) Ν.495/76, ΠΔ 413/77, ΠΔ 225/89, ΚΥΑ 3329/89 και η τροπ. αυτής: ΥΑ Φ.28/18787/1032/00, Ν. 2168/93, ΠΔ 396/94 (αρ.9 παρ.4 παραρτ. ΙΙΙ), ΥΑ 2254/230/Φ.6.9/94 και οι τροπ. αυτής: ΥΑ Φ.6.9/13370/1560/95 και ΥΑ Φ6.9/25068/1183/96, ΥΑ 3009/2/21-γ/94, ΠΔ 455/95 και η τροπ. αυτού: ΠΔ 2/06, ΠΔ 305/96 (αρ.12 παραρτ. ΙV μέρος Β τμήμα ΙΙ παρ.10).

5.7 Καταδυτικές εργασίες σε Λιμενικά έργα

(Υποθαλάσσιες εκσκαφές, διαμόρφωση πυθμένα θαλάσσης, κατασκευή προβλήτας κλπ με χρήση πλωτών ναυπηγημάτων και καταδυτικού συνεργείου.) ΠΔ 1073/81 (αρ.100), Ν 1430/84 (αρ.17), ΠΔ 396/94 (αρ.9 παρ.4 παραρτ.ΙΙΙ), ΥΑ 3131.1/20/95/95, ΠΔ 305/96 (αρ.12, παραρτ.ΙV μέρος Β τμήμα ΙΙ παρ.8.3 και παρ.13).

6. Ακολουθεί κατάλογος με τα νομοθετήματα και τις κανονιστικές διατάξεις που περιλαμβάνουν τα απαιτούμενα μέτρα ασφάλειας και υγείας στο εργοτάξιο.

ΚΑΤΑΛΟΓΟΣ ΝΟΜΟΘΕΤΗΜΑΤΩΝ ΚΑΙ ΚΑΝΟΝΙΣΤΙΚΩΝ ΔΙΑΤΑΞΕΩΝ: «ΑΠΑΙΤΟΥΜΕΝΑ ΜΕΤΡΑ ΑΣΦΑΛΕΙΑΣ ΚΑΙ ΥΓΕΙΑΣ ΣΤΟ ΕΡΓΟΤΑΞΙΟ»			
A. ΝΟΜΟΙ			
N. 495/76	ΦΕΚ 337/A/76	Π. Δ. 395/94	ΦΕΚ 220/A/94
N. 1396/83	ΦΕΚ 126/A/83	Π. Δ. 396/94	ΦΕΚ 220/A/94
N. 1430/84	ΦΕΚ 49/A/84	Π. Δ. 397/94	ΦΕΚ 221/A/94
N. 2168/ 93	ΦΕΚ 147/A/93	Π. Δ. 105/95	ΦΕΚ 67/A/95
N. 2696/99	ΦΕΚ 57/A/99	Π. Δ. 455/95	ΦΕΚ 268/A/95
N. 3542/07	ΦΕΚ 50/A/07	Π. Δ. 305/96	ΦΕΚ 212/A/96
N. 3669/08	ΦΕΚ 116/A/08	Π. Δ. 89/99	ΦΕΚ 94/A/99
N. 3850/10	ΦΕΚ 84/A/10	Π. Δ. 304/00	ΦΕΚ 241/A/00
N. 4030/12	ΦΕΚ 249/A/12	Π. Δ. 155/04	ΦΕΚ 121/A/04
B. ΠΡΟΕΔΡΙΚΑ ΔΙΑΤΑΓΜΑΤΑ		Π. Δ. 176/05	ΦΕΚ 227/A/05
		Π. Δ. 149/06	ΦΕΚ 159/A/06
Π. Δ. 413/77	ΦΕΚ 128/A/77	Π. Δ. 2/06	ΦΕΚ 268/A/06
Π. Δ. 95/78	ΦΕΚ 20/A/78	Π. Δ. 212/06	ΦΕΚ 212/A/06
Π. Δ. 216/78	ΦΕΚ 47/A/78	Π. Δ. 82/10	ΦΕΚ 145/A/10
Π. Δ. 778/80	ΦΕΚ 193/A/80	Π. Δ. 57/10	ΦΕΚ 97/A/10
Π. Δ. 1073/81	ΦΕΚ 260/A/81		
Π. Δ. 225/89	ΦΕΚ 106/A/89	Γ. ΥΠΟΥΡΓΙΚΕΣ	ΑΠΟΦΑΣΕΙΣ
Π. Δ. 31/90	ΦΕΚ 31/A/90	ΥΑ 130646/84	ΦΕΚ 154/B/84
Π. Δ. 70/90	ΦΕΚ 31/A/90	ΚΥΑ 3329/89	ΦΕΚ 132/B/89
Π. Δ. 85/91	ΦΕΚ 38/A/91	ΚΥΑ 8243/1113/91	ΦΕΚ 138/B/91
Π. Δ. 499/91	ΦΕΚ 180/A/91	ΚΥΑ αρ.οικ.Β.4373/1205/93	ΦΕΚ 187/B/93
		ΚΥΑ 16440/Φ.10.4/445/93	ΦΕΚ 765/B/93

Γ. ΥΠΟΥΡΓΙΚΕΣ	ΑΠΟΦΑΣΕΙΣ	Δ. ΕΓΚΥΚΛΙΟΙ	
ΚΥΑ αρ. 8881/94	ΦΕΚ 450/B/94	ΕΓΚΥΚΛΙΟΣ	ΑΡ.ΠΡΩΤ.ΔΕΕΠ
ΥΑ αρ.οικ. 31245/93	ΦΕΚ 451/B/93	27/03	Π/208/12-9-03
ΥΑ 3009/2/21-γ/94	ΦΕΚ 301/B/94		
ΥΑ 2254/230/Φ.6.9/94	ΦΕΚ 73/B/94	ΕΓΚΥΚΛΙΟΣ 6/08	ΑΡ.ΠΡΩΤ.ΔΙΠΑΔ/ οικ/215/31-3-08
ΥΑ 3131.1/20/95/95	ΦΕΚ 978/B/95		
ΥΑ Φ.6.9/13370/1560/95	ΦΕΚ 677/B/95	ΕΓΚΥΚΛΙΟΣ	ΑΡ.ΠΡ. 10201/12
ΥΑ Φ6.9/25068/1183/96	ΦΕΚ 1035/B/96	Σ.ΕΠ.Ε	ΑΔΑ:Β4Λ1Λ-ΚΦΖ
Υ.Α αρ.οικ.Β.5261/190/97	ΦΕΚ 113/B/97		
ΚΥΑ αρ.οικ.16289/330/99	ΦΕΚ 987/B/99		
ΚΥΑ αρ.οικ.15085/593/03	ΦΕΚ 1186/B/03		
ΚΥΑ αρ. Δ13ε/4800/03	ΦΕΚ 708/B/03		
ΚΥΑ αρ.6952/11	ΦΕΚ 420/B/11		
ΥΑ 3046/304/89	ΦΕΚ 59/Δ/89		
ΥΑ Φ.28/18787/1032/00	ΦΕΚ 1035/B/00		
ΥΑ αρ. οικ. 433/2000	ΦΕΚ 1176/B/00		
ΥΑ ΔΕΕΠΠ/οικ/85/01	ΦΕΚ 686/B/01		
ΥΑ ΔΙΠΑΔ/οικ/177/01	ΦΕΚ 266/B/01		
ΥΑ ΔΙΠΑΔ/οικ/889/02	ΦΕΚ 16/B/03		
ΥΑ ΔΜΕΟ/Ο/613/11	ΦΕΚ 905/B/11		
ΥΑ 21017/84/09	ΦΕΚ 1287/B/09		
Πυροσβεστική διάταξη 7, Απόφ. 7568.Φ.700.1/96	ΦΕΚ 155/B/96		

ΑΡΘΡΟ- 10 ΜΕΤΡΑ ΠΡΟΣΤΑΣΙΑΣ ΤΩΝ ΚΑΤΑΣΚΕΥΩΝ - ΑΣΦΑΛΕΙΑ ΤΟΥ ΕΡΓΟΥ - ΔΙΚΤΥΑ Ο.Κ.Ω.

Δικαιώματα και υποχρεώσεις του Αναδόχου σε σχέση με την ασφάλεια του Έργου των εργοταξιακών χώρων και όλων των εγκαταστάσεων και κατασκευών

10.1.1 Ο Ανάδοχος έχει το δικαίωμα αλλά και την υποχρέωση (αν του το ζητήσει η Επίβλεψη) να απαγορεύει την προσπέλαση στους χώρους εργασίας οποιουδήποτε προσώπου που δεν είναι σχετικό με την εκτέλεση της Σύμβασης, με την εξαίρεση των εξουσιοδοτημένων από την επιβλέπουσα υπηρεσία ατόμων.

Ο Ανάδοχος θα πρέπει να διασφαλίζει και φυλάσσει όλες τις περιοχές εκτέλεσης εργασιών, αποθηκών κλπ. Είναι υπεύθυνος για την λήψη όλων των αναγκαίων μέτρων, επ' ωφελεία του προσωπικού του, των εκπροσώπων της επίβλεψης και τρίτων, προκειμένου να αποφευχθούν ατυχήματα ή απώλειες που μπορεί να συμβούν από την εκτέλεση των εργασιών.

Ο Ανάδοχος είναι αποκλειστικά υπεύθυνος και θα πρέπει με μέριμνα και δαπάνες του να παίρνει όλα τα αναγκαία μέτρα για την διαφύλαξη όλων των υφισταμένων κατασκευών, τη διατήρηση τους και τη συντήρησή τους.

Είναι υπεύθυνος για την προμήθεια, κατασκευή, συντήρηση και λειτουργία όλων των εγκαταστάσεων ηλεκτροφωτισμού, περίφραξης και εξοπλισμού ασφάλειας που απαιτείται για την σωστή και ασφαλή εκτέλεση των εργασιών, ή που εύλογα θα απαιτηθεί από την επίβλεψη.

10.1.2 Αν κατά την διάρκεια εκτέλεσης της Σύμβασης απαιτηθούν επείγοντα μέτρα για την πρόληψη ατυχήματος ή καταστροφής, ή για την διασφάλιση έπειτα από τέτοιο συμβάν, ο Ανάδοχος είναι υπεύθυνος να εκτελέσει οτιδήποτε είναι αναγκαίο. Χωρίς να περιορίζεται αυτή η υποχρέωση, η Επίβλεψη διατηρεί το δικαίωμα να δίδει εντολές για την εκτέλεση των αναγκαίων εργασιών.

Αν ο Ανάδοχος φανεί απρόθυμος ή ανίκανος να λάβει τα αναγκαία μέτρα, η Επίβλεψη έχει το δικαίωμα να εκτελέσει τις σχετικές εργασίες με δικά της συνεργεία σε βάρος και για λογαριασμό του Αναδόχου.

10.1.3 Ο ανάδοχος οφείλει καθ' όλη τη διάρκεια κατασκευής να λάβει όλα τα απαραίτητα μέτρα έτσι ώστε να εξασφαλίζεται η εφαρμογή των οδηγιών των ΟΚΩ σε σχέση με τις τεχνικές απαιτήσεις για την προστασία των δικτύων τους, όταν αυτά υφίστανται επιπτώσεις από την κατασκευή των έργων .

Χρήση εκρηκτικών υλών

10.2.1 Για τις εκσκαφές βράχου στα διάφορα τμήματα της παρούσας εργολαβίας η χρήση εκρηκτικών εξαρτάται από τις επιτόπιες συνθήκες, ανάλογα με τη γειννίαση της θέσης του κάθε συγκεκριμένου ορύγματος προς οικήματα, έργα δημόσιας ωφέλειας, πυλώνες ή στύλους γραμμών μεταφοράς ηλεκτρικού ρεύματος ή τηλεπικοινωνιών, περιοχές αρχαιολογικού ή τουριστικού ενδιαφέροντος ή φυσικού κάλους, στρατιωτικές εγκαταστάσεις, δρόμους κ.λ.π. Το ίδιο ισχύει και για όσες άλλες θέσεις απαγορεύεται η χρήση εκρηκτικών υλών από τις ισχύουσες διατάξεις της Ελληνικής Νομοθεσίας. Επισημαίνεται ότι στην παρούσα εργολαβία

υπάρχει γειτνίαση εκβραχισμών και κατοικημένων περιοχών και επομένως πρέπει να ληφθούν όλα τα κατάλληλα μέτρα.

Για τις παραπάνω περιπτώσεις η χρήση εκρηκτικών υλών διέπεται από τις διατάξεις της κείμενης Νομοθεσίας (όπως π.χ. άρθρα 81, 82, 83 και 84 του Κανονισμού Μεταλλευτικών και Λατομικών Εργασιών, ΦΕΚ 931/Τεύχος Β/31-12-84 κλπ).

Έτσι ανάλογα με τη γειτνίαση του ορύγματος προς υπάρχοντα οικήματα, ΠΥΛΩΝΕΣ Η/ΚΑΙ ΑΓΩΓΟΥΣ ΜΕΤΑΦΟΡΑΣ Δ.Ε.Η./Υ/Τ. (150KV), κ.λ.π. θα είναι δυνατόν :

-Να επιτρέπεται, κατά τα συνήθη, η χρήση εκρηκτικών υλών.

-Να επιτρέπεται η περιορισμένη χρήση εκρηκτικών υλών (με κατάλληλη διάταξη μετώπου εξόρυξης, διάταξη και γόμωση διατηρημάτων, χρήση ειδικών πλεγμάτων ασφάλειας κ.λ.π.)

-Να ΑΠΑΓΟΡΕΥΕΤΑΙ η χρήση εκρηκτικών υλών.

Η χρησιμοποίηση εκρηκτικών, σύμφωνα με τα παραπάνω, θα γίνεται σύμφωνα με όσα καθορίζει η κείμενη Νομοθεσία και σύμφωνα με άδειες που θα χορηγήσουν στον Ανάδοχο οι αρμόδιες Αρχές.

Στην περίπτωση κατά την οποία ο Ανάδοχος παραβεί τους πιο πάνω όρους τότε υπέχει κάθε συνέπεια (ποινική και αστική) λόγω παράβασης των διατάξεων της κείμενης Νομοθεσίας.

10.2.2 α. Για την παρούσα εργολαβία προβλέπεται μόνον μια κατηγορία εκσκαφών θεμελίων τεχνικών έργων "σε κάθε είδους έδαφος" οπότε στην κατηγορία αυτή περιλαμβάνονται οι εκσκαφές βράχου".

β. Σημειώνεται εδώ ότι οι εκσκαφές "σε κάθε είδους έδαφος" του παραπάνω εδαφίου καλύπτουν την εκσκαφή βράχου ανεξάρτητα από την δυνατότητα χρησιμοποίησης εκρηκτικών υλών στην οποία εμπεριέχονται κατά σταθμισμένο τρόπο οι κάθε είδους δυσχέρειες από την απαγόρευση χρήσης εκρηκτικών υλών ή / και τυχόν από την περιορισμένη χρήση εκρηκτικών υλών.

Προστασία των κατασκευών και εργασίες μετατόπισης/τροποποίησης δικτύων Ο.Κ.Ω. κλπ.

10.3.1 Κατά την εκτέλεση των εργασιών είναι δυνατόν ο Ανάδοχος να συναντήσει δυσχέρειες στην εκτέλεση των έργων από την παρουσία εναέριων ή υπόγειων δικτύων Ο.Κ.Ω., ΔΕΚΟ ή ΝΠΔΔ, τα οποία πρέπει να μετατοπιστούν από τους κυρίους των. Οι παραπάνω δυσχέρειες είναι δυνατό να υποχρεώσουν τον Ανάδοχο σε πολλές περιπτώσεις να καταφύγει στην εφαρμογή αντισυμβατικών ή/και χρονοβόρων κατασκευαστικών μεθόδων, για να ανταποκριθεί στις ανάγκες κατασκευής των έργων με συνθήκες απόλυτης ασφάλειας για τις υπάρχουσες κατασκευές (διατηρούμενα οδοστρώματα, οχετοί κ.λ.π.), τις τυχόν υπάρχουσες παραλλασσόμενες και νέες εγκαταστάσεις Ο.Κ.Ω. κ.λ.π. Με τις εργασίες αυτές ουδεμία οικονομική ή τεχνική ανάμιξη θα έχει ο Ανάδοχος (εκτός εάν ορίζεται διαφορετικά), υποχρεούται όμως αυτός να διευκολύνει χωρίς προφάσεις την εκτέλεση των ως άνω εργασιών, χωρίς να δικαιούται εξ αιτίας αυτού του λόγου ιδιαίτερη αποζημίωση λόγω καθυστέρησης ή δυσχερειών που τυχόν παρουσιάζονται στις εργασίες που εκτελούνται από

αυτόν. Σε περίπτωση εκτέλεσης εργασιών σε περιοχές όπου αναμένεται εμπλοκή με υφιστάμενους αγωγούς ΟΚΩ:

i. Ο Ανάδοχος υποχρεούται, ύστερα από έρευνα που θα διεξάγει στα γραφεία των αρμοδίων ΟΚΩ, να αναζητήσει στοιχεία για τους υφιστάμενους, στην περιοχή των έργων, αγωγούς ύδρευσης και αποχέτευσης κτλ., οι οποίοι εμπλέκονται με το έργο. Η επαλήθευση και συμπλήρωση των στοιχείων αυτών αποτελεί ευθύνη του Αναδόχου.

ii. Ο Ανάδοχος αμέσως μετά την υπογραφή της σύμβασης υποχρεούται στη λήψη οδηγιών και πληροφοριών από τους αρμόδιους φορείς (ΟΤΕ, ΔΕΗ, Ύδρευση, Αποχέτευση, Φυσικό Αέριο κτλ.) για τυχόν αγωγούς ή καλώδια στις θέσεις των έργων, καθώς και στην αποκάλυψη και ακριβή προσδιορισμό

10.3.2 Εργασίες εκσκαφών κλπ. σε θέσεις όπου διατηρούνται τμήματα οδοστρωμάτων, ή τμήματα οχετών, ή όπου υφίστανται αγωγοί Ο.Κ.Ω κλπ. γενικά πρέπει να εκτελούνται με μεγάλη προσοχή για την αποφυγή ζημιών ή ατυχημάτων, για τα οποία ο Ανάδοχος θα είναι αποκλειστικά υπεύθυνος.

10.3.3 Οποιαδήποτε ζημιά, η οποία οφείλεται σε αμέλεια του Αναδόχου ή στον τρόπο με τον οποίο εκτελεί αυτός το έργο, ή σε αμέλεια του εργατοτεχνικού προσωπικού των έργων, βαρύνει αποκλειστικά τον Ανάδοχο, ο οποίος είναι υποχρεωμένος να καταβάλει ολόκληρη τη δαπάνη επανόρθωσης της ζημιάς.

10.3.4 Σε περίπτωση που χρησιμοποιηθούν κρουστικά μέσα, ή άλλα μέσα εκσκαφής (π.χ. εκρηκτικά σε βραχώδεις εμφανίσεις) αν επιτρέπονται και χορηγηθούν οι σχετικές άδειες από τις αρμόδιες Αρχές, ή εργασίες πασσάλων κλπ. κάθε ζημιά που τυχόν προκύψει πραγματική ή αποθετική των γύρω κατασκευών κλπ. θα βαρύνει, ως αποκλειστικά υπεύθυνα, τον Ανάδοχο.

10.3.5 Δεν θα γίνει αποδεκτή οποιαδήποτε αξίωση του Αναδόχου από τις παραπάνω αναφερθείσες αιτίες και οι τιμές του Τιμολογίου είναι ενιαίες και αμετάβλητες ανεξάρτητα από τις δυσκολίες κυκλοφορίας, ή άλλο αίτιο, την έκταση των εργασιών και τη δυνατότητα, ή το συμφέρον χρήσης μηχανικών μέσων (ελαφρών, μεσαίων, βαρέων), ή εκτέλεσης με τα χέρια.

10.3.6 Ο Ανάδοχος πρέπει να έχει υπόψη του ότι σε μερικά τμήματα του εύρους κατάληψης της νέας οδού και κοντά σ' αυτά, πιθανόν να βρίσκονται στύλοι της ΔΕΗ και του ΟΤΕ, σωλήνες ύδρευσης κλπ. Έτσι θα παραστεί ανάγκη, παράλληλα προς τις εργασίες κατασκευής των οδικών έργων που θα εκτελούνται από αυτόν, να εκτελεσθούν από τις αρμόδιες εταιρίες ή Οργανισμούς, Υπηρεσίες, ή/και τον ίδιο και εργασίες για την μετατόπιση στύλων, ή απομάκρυνση υπαρχουσών γραμμών κλπ.

10.3.7 Ο Ανάδοχος είναι υποχρεωμένος να προβαίνει σε κάθε δυνατή ενέργεια για την επίτευξη της απομάκρυνσης των πιο πάνω εμποδίων, να διευκολύνει απροφάσιστα την εκτέλεση των εργασιών αυτών, χωρίς να δικαιούται να προβάλει οποιαδήποτε αξίωση αποζημίωσής του για καθυστερήσεις ή δυσχέρειες που παρουσιάζονται στο κυρίως έργο του, από την εκτέλεση των παράλληλων εργασιών απομάκρυνσης στύλων, μετατόπισης γραμμών κλπ. Αντίθετα αυτός οφείλει, κατά την εκτέλεση των έργων, να λάβει όλα τα μέτρα για να αποφευχθούν βλάβες στις εγκαταστάσεις των πιο πάνω εταιριών. Σε περίπτωση που τυχόν συμβούν βλάβες, θα βαρύνουν οπωσδήποτε τον Ανάδοχο.

10.3.8 Σε περίπτωση που διαπιστωθεί η ύπαρξη υπόγειων αγωγών και άλλων εγκαταστάσεων Ο.Κ.Ω. σε περιοχές επηρεαζόμενες από τα έργα, ο Ανάδοχος οφείλει, με δικές του δαπάνες και φροντίδες να εφοδιασθεί με τα απαραίτητα διαγράμματα και λοιπά στοιχεία των θέσεων των Αγωγών Κοινής Ωφέλειας και αφού έλθει σε επαφή με τις αρμόδιες Αρχές των Ο.Κ.Ω. να μεριμνήσει για την έγκαιρη ειδοποίηση αυτών, προκειμένου να ενεργήσει, παρουσία εκπροσώπων τους, διερευνητικές τομές για την επισήμανση των αγωγών Ο.Κ.Ω. και την εν συνεχεία αποκάλυψη αυτών, εφόσον ήθελε απαιτηθεί η διευθέτησή τους.

Αυτή η ευθύνη ανήκει ολοκληρωτικά στον Ανάδοχο ο οποίος θα πρέπει μέσα στο πλαίσιο των υποχρεώσεών του να έλθει σε επαφή με τους Ο.Κ.Ω. και να επισημάνουν τα τυχόν προβλήματα που θα προέλθουν από τις εγκαταστάσεις των Ο.Κ.Ω. στην εκτέλεση των έργων (και αντίστροφα) και να συνυπολογίσουν την σχετική επιρροή αυτών των δικτύων και εγκαταστάσεων στα χρονοδιαγράμματα που θα συντάξει, στη ροή της εργασίας, στη απόδοση των μεθόδων εργασίας του και μηχανικού εξοπλισμού κλπ.

10.3.9 Στον καθορισμό της συνολικής προθεσμίας εκτέλεσης του άρθρου Α-2 αυτής της Σ.Υ. έχουν παρθεί υπόψη οι κάθε είδους καθυστερήσεις που μπορεί να προκύψουν από την τροποποίηση δικτύων Ο.Κ.Ω. είτε αυτές θα γίνουν από τα ειδικευμένα συνεργεία των Ο.Κ.Ω. είτε από τα συνεργεία του Αναδόχου, είτε και από τα δύο μαζί.

10.3.10 Επιπλέον, σχετικά με τις εγκαταστάσεις Ο.Κ.Ω. που θα συναντηθούν, καθορίζονται τα ακόλουθα:

α. Ο Ανάδοχος οφείλει να αναφέρει έγγραφα και έγκαιρα στην Επιβλέπουσα Υπηρεσία, τις συναντόμενες δυσχέρειες στην προώθηση των εργασιών και την κατασκευή του έργου, από τις παραπάνω εγκαταστάσεις κλπ, συνοδεύοντας τις αναφορές του με υποδείξεις λύσης για τα δημιουργούμενα τεχνικά προβλήματα.

β. Ο Ανάδοχος οφείλει επίσης να συμμορφωθεί με οποιαδήποτε απόφαση της Υπηρεσίας για την αντιμετώπιση προβλημάτων, που δημιουργούνται από τις παραπάνω εγκαταστάσεις κλπ. τροποποιώντας στην ανάγκη το χρονοδιάγραμμα κατασκευής του έργου και τη διαδοχή εργασιών, ή ακόμη και εκτελώντας πρόσθετες αναγκαίες εργασίες μετά από ειδική εντολή της Επιβλέπουσας Υπηρεσίας.

γ. Η Υπηρεσία, μετά από έγγραφη αίτηση του Αναδόχου, οφείλει να βοηθήσει αυτόν, σε όλα τα διαβήματα που απαιτούνται προς τις αρμόδιες Αρχές και τους Ο.Κ.Ω., για την άρση κάθε εμποδίου στην προώθηση των εργασιών, χωρίς αυτό να απαλλάσσει τον ανάδοχο από την ευθύνη να αλληλογραφεί, να συνεννοείται και να συνεργάζεται με τους Ο.Κ.Ω. ενημερώνοντας σχετικά την Διευθύνουσα Υπηρεσία.

10.3.11 Επιπρόσθετα, ειδικά για δίκτυα ύδρευσης ισχύουν τα κάτωθι:

ι. Ειδικά για το δίκτυο ύδρευσης και λόγω της εξαιρετικής σημασίας που έχει το δίκτυο αυτό για τη ζωή και την υγεία των κατοίκων, ο Ανάδοχος υποχρεούται να εντείνει τα μέτρα για την αποφυγή ζημιών στο δίκτυο. Σε περίπτωση που παρ' όλα τα εν λόγω μέτρα, συμβούν ζημιές στο δίκτυο ύδρευσης, τότε ο Ανάδοχος υποχρεούται στην άμεση και το αργότερο εντός 4ώρου οριστική αποκατάσταση της ζημίας. Αν παρέλθει το 4ωρο χωρίς η ζημία να έ-χει αποκατασταθεί, τότε για κάθε επόμενο 4ωρο προβλέπεται η δυνατότητα επιβολής ειδικής

ποινικής ρήτρας σε βάρος του Αναδόχου. Η ειδική αυτή ποινική ρήτρα είναι ανεξάρτητη και επιπλέον των τυχόν επιβαλλομένων ποινικών ρητρών για λόγους μη τήρησης των προθεσμιών. Ο Ανάδοχος με τη συμμετοχή του στο διαγωνισμό, αποδεικνύει ότι έχει λάβει γνώση του όρου αυτού και τον αποδέχεται ανεπιφύλακτα.

ii. Για ζημιές ειδικά στο δίκτυο ύδρευσης η δαπάνη επισκευής αλλά και η ζημία λόγω της αξίας του απολεσθέντος ύδατος βαρύνει τον Ανάδοχο και μπορεί να παρακρατείται από τα οφειλόμενα σε αυτόν από την υπόψη εργολαβία ή άλλη ή εφόσον αυτά δεν επαρκούν εισπράττεται σύμφωνα με τις διατάξεις για είσπραξη Δημοσίων Εσόδων.

ΑΡΘΡΟ- 11 ΠΡΟΣΤΑΣΙΑ ΚΑΙ ΕΞΑΣΦΑΛΙΣΗ ΤΗΣ ΚΥΚΛΟΦΟΡΙΑΣ – ΕΞΟΠΛΙΣΜΟΣ ΑΝΑΔΟΧΟΥ

Προστατευτικά μέτρα κυκλοφορίας

11.1.1 Ο Ανάδοχος οφείλει να παίρνει, με δικές του δαπάνες, τα επιβαλλόμενα για κάθε περίπτωση μέτρα ασφαλείας, για την πρόληψη οποιουδήποτε ατυχήματος ή ζημιάς κατά τη διάρκεια εκτέλεσης των έργων, είναι δε μόνος υπεύθυνος γι' αυτές και έχει αποκλειστικά αυτός όλες τις αστικές και ποινικές ευθύνες για κάθε τι που θα τύχει, είτε από δική του υπαιτιότητα, είτε από το εργαζόμενο σ' αυτόν εργατοτεχνικό προσωπικό, είτε από τα εργαλεία και μηχανήματα που απασχολούνται στο έργο του.

11.1.2 Με την έναρξη των εργασιών και καθ' όλη τη διάρκεια εκτέλεσής τους, ο Ανάδοχος υποχρεώνεται με δικές του δαπάνες και χωρίς ιδιαίτερη αποζημίωσή του, να προβαίνει στην πλήρη σήμανση του εργοταξίου, σε περίφραξη και ιδιαίτερη σήμανση κάθε επικίνδυνης θέσης, σύμφωνα με τα ακόλουθα (ενδεικτικά και όχι περιοριστικά) όπως έχουν τροποποιηθεί και ισχύουν σήμερα:

Τον τελευταίο σε ισχύ Κώδικα Οδικής Κυκλοφορίας (Κ.Ο.Κ.)

Την εγκύκλιο τ. Υ.Δ.Ε. ΒΜ 5/ 30058 / 6-12-82, με την οποία εγκρίθηκε η Π.Τ.Π. που αναφέρεται στη σήμανση έργων που εκτελούνται "σε κατοικημένες περιοχές" (ΦΕΚ 121 Β/23.3.83).

Την εγκύκλιο τ. Υ.Δ.Ε. ΒΜ 5/ 30428 / 17.6.80 με την οποία εγκρίθηκε η Π.Τ.Π. που αναφέρεται στη σήμανση έργων που εκτελούνται "έξω από κατοικημένες περιοχές" (ΦΕΚ 589 Β/30.6.80).

Το Τεύχος Εργοταξιακής Σήμανσης Αυτοκινητοδρόμων που συντάχθηκε από την ΕΥΔΕ/ΠΑΘΕ και κοινοποιήθηκε με το υπ' αρ. 8280 / 24.10.97 έγγραφο του Γραφείου Υπουργού ΠΕΧΩΔΕ

Την εγκύκλιο ΥΠΟΜΕΔΙ με αρ.πρωτ. ΔΥΟ/ οικ/220/ 15-01-2015 (ΑΔΑ:Ω37Χ1-2ΥΑ) για τα μέτρα ρύθμισης της κυκλοφορίας για την εκτέλεση έργων στο οδικό δίκτυο της χώρας.

Την οδηγία μελετών οδικών έργων (ΟΜΟΕ), ΤΕΥΧΟΣ 7: ΣΗΜΑΝΣΗ ΕΚΤΕΛΟΥΜΕΝΩΝ ΕΡΓΩΝ ΣΕ ΟΔΟΥΣ

Την απόφαση αρ. ΔΙΠΑΔ/οικ/502 (ΦΕΚ 946/Τβ/9-7-2003) περί έγκρισης τεχν. Προδιαγραφών σήμανσης εκτελούμενων οδικών έργων.

Εξασφάλιση της κυκλοφορίας – αποφυγή όχλησης

11.2.1 Ο Ανάδοχος οφείλει να πάρει, χωρίς ιδιαίτερη αποζημίωση τα κατάλληλα μέτρα κατά την εκτέλεση των εργασιών της εργολαβίας του, ώστε να εξασφαλίζεται, δηλαδή να μη παρεμποδίζεται άμεσα ή έμμεσα η κυκλοφορία γενικά οχημάτων, σιδηροδρομικών συρμών, δικύκλων και (τυχόν) πεζών από τη διακίνηση των μηχανικών του μέσων, την εκτέλεση των έργων, την απόθεση υλικών, τη δημιουργία βοηθητικών εγκαταστάσεων και κατασκευών, τη μεταφορά υλικών κλπ.

11.2.2 Με τον όρο εξασφάλιση της κυκλοφορίας νοείται τόσο η διατήρηση ασφαλών συνθηκών για τη διεξαγωγή της, όσο και η επίτευξη συνθηκών συνέχισης της διεξαγωγής της, έστω και με κατάλληλες παρακάμψεις ή άλλα προσωρινά έργα, σύμφωνα και με την προηγούμενη παράγραφο.

11.2.3 Ο Ανάδοχος υποχρεούται, με δική του ευθύνη, μέριμνα και δαπάνη, να εξασφαλίσει τα δικαιώματα για προσωρινές ή/και ειδικές προσβάσεις στα εργοτάξια, για εκτάσεις, εγκαταστάσεις, και κάθε φύσης υποδομές είτε στα εργοτάξια είτε εκτός αυτών, είτε να μισθώσει ή/και να κατασκευάσει τις υπόψη υποδομές, εφόσον απαιτείται, για την εκπλήρωση των συμβατικών του υποχρεώσεων. Οποιοσδήποτε δαπάνες σε αδειοδοτήσεις, αγορές, ενοικιάσεις, υλικά, μηχανήματα, εξοπλισμό και εργατικό δυναμικό απαιτηθούν για τον ανωτέρω σκοπό θα βαρύνουν αποκλειστικά τον Ανάδοχο και θα είναι ανηγμένες στις τιμές της προσφοράς του.

11.2.4 Ο Ανάδοχος έχει την υποχρέωση, με μέριμνα και δαπάνη του, να παίρνει όλες τις προφυλάξεις και αναγκαία μέτρα και, σε ειδικές περιπτώσεις, να προφυλάσσει κατάλληλα τις γειτονικές ιδιοκτησίες, προκειμένου να αποφευχθούν οποιοσδήποτε σημαντικές οχλήσεις σ' αυτές. Θα ασφαλίσει επίσης (βλέπε σχετικό άρθρο της παρούσας για ασφαλίσεις) τον ΚΤΕ έναντι οποιασδήποτε οικονομικής απαίτησης των ιδιοκτητών των παρακειμένων ιδιοκτησιών ή των ενοίκων τους εξ αιτίας του λόγου τούτου. Η ανωτέρω υποχρέωση του Αναδόχου εκτείνεται σε όλες τις περιοχές όπου εκτελούνται εργασίες, όπως π.χ. τα εργοτάξια καθαυτά, τα άκρα του έργου, τα λατομεία, οι δανειοθάλαμοι, οι χώροι απόθεσης, οι δρόμοι που χρησιμοποιούνται από τρίτους κτλ.

11.2.5 Ο Ανάδοχος πρέπει να παίρνει όλα τα κατάλληλα μέτρα για να προλάβει κάθε βλάβη σε γέφυρες, λοιπά τεχνικά έργα και δρόμους κάθε φύσης, που εξυπηρετούν την περιοχή, από τη χρήση τους ως οδών μεταφοράς για τις ανάγκες του. Ειδικότερα θα πρέπει να λαμβάνει υπόψη περιορισμούς στα κυκλοφορούντα φορτία, όταν επιλέγει τις οδούς μεταφοράς και τα μεταφορικά μέσα, με σκοπό να αποφύγει κάθε ζημιά ή ασυνήθη φθορά των υπόψη υποδομών, ακόμα και χωματόδρομων.

11.2.6 Ο Ανάδοχος είναι υπεύθυνος για να λάβει, με μέριμνα και δαπάνη του, κάθε αναγκαίο μέτρο προφύλαξης ή ενίσχυσης οδικών τμημάτων, γεφυρών, λοιπών τεχνικών έργων ή χωματόδρομων, ανεξάρτητα αν αυτό το μέτρο προδιαγράφεται ειδικά ή όχι στα επιμέρους συμβατικά τεύχη. Σε περίπτωση που προκληθούν ασυνήθεις φθορές ή βλάβες στο οδικό δίκτυο, ο Ανάδοχος υποχρεούται σε αποκατάστασή τους. Αν αμελήσει, η Υπηρεσία θα έχει το δικαίωμα να εκτελέσει τις απαιτούμενες αποκαταστάσεις σε βάρος και για λογαριασμό του Αναδόχου και, επιπλέον, θα προβαίνει στην επιβολή ποινικής ρήτρας ανά ημέρα καθυστέρησης αποκατάστασης των φθορών.

11.2.7 Ο Ανάδοχος υποχρεούται να εξασφαλίσει μόνιμη, συνεχή και ελεύθερη προσπέλαση προς και από τις θέσεις κατασκευής του έργου κατά τη διάρκεια των κατασκευαστικών περιόδων (εκχιονισμός, αποκατάσταση καταπτώσεων, διαβρώσεων κτλ). Οποιοσδήποτε δαπάνες σε μηχανήματα, εξοπλισμό και εργατικό δυναμικό απαιτηθούν για τον ανωτέρω σκοπό θα βαρύνουν αποκλειστικά τον Ανάδοχο και θα είναι ανηγμένες στις τιμές της προσφοράς του. Οι τυχόν απαιτούμενες εργασίες κατασκευής εκτροπών ή παρακάμψεων της κυκλοφορίας καθώς και οι εργασίες σήμανσης και εξοπλισμού αυτών για την κατασκευή του έργου, σε κάθε φάση εκτέλεσης αυτού, θα γίνονται με βάση μελέτη, σύμφωνα με το χρονοδιάγραμμα και τις ισχύουσες προδιαγραφές κατά τη στιγμή της εκπόνησης της μελέτης. Η σχετική μελέτη θα συντάσσεται από τον Ανάδοχο χωρίς ιδιαίτερη αμοιβή και θα εγκρίνεται από την Υπηρεσία. Οι

κάθε είδους απαιτούμενες, σύμφωνα με την έγκριση της μελέτης, εργασίες εξασφάλισης της κυκλοφορίας θα πληρώνονται στον Ανάδοχο με τις τιμές της προσφοράς ή με τιμές μονάδας νέων εργασιών κατά τα οριζόμενα στα συμβατικά τεύχη. Μετά την περάτωση του έργου, τα μη ενσωματωθέντα στοιχεία που θα έχουν πληρωθεί, όπως ανωτέρω, θα παραδοθούν στην Υπηρεσία και θα φορτοεκφορτωθούν και μεταφερθούν με έξοδα του Αναδόχου σε αποθήκες, που θα υποδείξει αυτή.

11.2.8 Για τις κυκλοφοριακές ρυθμίσεις απαγορεύεται η χρήση υποβαθμισμένων υλικών, όπως, π.χ. σιδηρά βαρέλια, κορδέλες, πρόχειρες πινακίδες, πρόχειροι μεταλλικοί οριοδείκτες, σκαλωσιές, κτλ, επιτρεπόμενων τούτων μόνο για εντελώς προσωρινής και ελαχίστης χρονικής διάρκειας επείγουσες τοπικές ρυθμίσεις.

11.2.9 Η εκπόνηση της μελέτης σήμανσης προσωρινών ρυθμίσεων της κυκλοφορίας θα γίνεται σύμφωνα με τα οριζόμενα στις ΟΜΟΕ – ΣΕΕΟ (Οδηγίες Μελετών Οδικών Έργων – Σήμανσης Εκτελουμένων Έργων σε Οδούς) της ΓΓΔΕ/ΥΠΕΧΩΔΕ. Ο εξοπλισμός που θα χρησιμοποιηθεί θα είναι ο προβλεπόμενος από τις ΟΜΟΕ – ΣΕΕΟ. Ενδεικτικά και όχι περιοριστικά, αυτός περιλαμβάνει πληροφοριακές και ρυθμιστικές πινακίδες, αναλάμποντα σήματα, μάτια γάτας, αυτοκόλλητες ταινίες, πλαστικά βαρέλια και στηθαία ασφαλείας, κώνους σήμανσης κτλ.

11.2.10 Ο Ανάδοχος θα πρέπει να προγραμματίσει τις εργασίες του έτσι ώστε, σε κάθε χρονική στιγμή, να έχει όσο το δυνατόν λιγότερα ανοικτά ορύγματα, αναβαθμούς, γειτονικές λωρίδες κυκλοφορίας διαφορετικών υψομέτρων, καθώς και εργοτάξια και λοιπά έργα που παρεμποδίζουν την κυκλοφορία. Ακόμη, ο Ανάδοχος θα πρέπει να δώσει ιδιαίτερη βαρύτητα στην έγκαιρη και αποτελεσματική αντιμετώπιση των προσωρινών ή μονίμων ρυθμίσεων της κυκλοφορίας που θα χρειασθούν και οφείλει να λάβει τα κατάλληλα μέτρα κατά την εκτέλεση των εργασιών, ώστε να μην παρεμποδίζεται η κυκλοφορία οχημάτων, πεζών, μέσων μαζικής μεταφοράς σταθερής τροχιάς (από τη διακίνηση των μηχανικών του μέσων, την εκτέλεση των έργων, την αποθήκευση υλικών, τη δημιουργία βοηθητικών εγκαταστάσεων και κατασκευών, τη μεταφορά υλικών κτλ.), συμμορφούμενος πάντοτε με τις ισχύουσες διατάξεις και με τις υποδείξεις της Υπηρεσίας.

11.2.11 Ο Ανάδοχος υποχρεούται να συντηρεί τα σήματα, σηματοδότες και τα λοιπά προστατευτικά μέτρα / έργα της κυκλοφορίας και να αποκαθιστά αμέσως τυχόν φθορές ή απώλειές τους. Ιδιαίτερη προσοχή πρέπει να δοθεί, για αποφυγή κινδύνων σύγκυσης, από τους χρήστες της φωτισμένης για την προστασία θέσε-ων εκτελουμένων έργων, με τη φωτεινή σηματοδότηση της καθοδήγησης της οδικής κυκλοφορίας.

11.2.12 Ο Ανάδοχος οφείλει να προβαίνει στην άμεση επικάλυψη με ασφαλτόμιγμα των τομών του οδοστρώματος που γίνονται από αυτόν σε οποιεσδήποτε υπάρχουσες ασφαλτοστρωμένες οδούς με συνεχιζόμενη κυκλοφορία, για την αποφυγή ατυχημάτων και τον περιορισμό, στα ελάχιστα δυνατά χρονικά όρια, των δυ-σκολιών οι οποίες προκαλούνται στην κυκλοφορία, λόγω της εκτέλεσης των έργων. Ανάλογες απαιτήσεις ισχύουν για άμεση κάλυψη τομών σε μη ασφαλτοστρωμένες οδούς που εξυπηρετούν την κυκλοφορία.

11.2.13 Σε περίπτωση που εκτελούνται κατασκευαστικές εργασίες πάνω από οδούς, πεζοδρόμια και λοιπές προσβάσεις, στις οποίες δεν έχει διακοπεί η κυκλοφορία κατά τη

διάρκεια της κατασκευής, θα πρέπει να εξασφαλίζονται χαρακτηριστικά ελεύθερου χώρου και να υπάρχει προστατευτική σκεπή, η οποία να αποκλείσει την περίπτωση πτώσης εργαλείων, υλικών της κατασκευής κτλ. επί της κυκλοφορούμενης πρόσβασης. Η κατασκευή της ως άνω προστατευτικής σκεπής ανήκει στην κατηγορία των εργασιών για τις οποίες δεν προβλέπεται ιδιαίτερη αμοιβή του Αναδόχου. Κατά συνέπεια την εργασία αυτή θα πρέπει ο Ανάδοχος να την περιλάβει, κατά ανηγμένο τρόπο, στην προσφορά του.

11.2.14 Για την περίπτωση εφαρμογής κατάλληλης τεχνολογίας - μεθοδολογίας κατασκευής από τον Ανάδοχο, με την οποία θα εξαλείφεται ο ανωτέρω κίνδυνος, σύμφωνα με σχετική μελέτη του Αναδόχου και μετά από έγκριση από την Υπηρεσία, θα μπορεί να παραλειφθεί η ανωτέρω κατασκευή προστατευτικής σκεπής.

11.2.15 Συμπληρωματικά, ορίζεται ότι ουδεμία εργασία εκσκαφών γενικά ή αχρήστευση οδού ή τμήματος διατομής οδού, ή ερείσματος, ή πεζοδρομίου ή άλλης πρόσβασης επιτρέπεται, πριν εγκριθεί αρμόδια και ολοκληρωθεί πλήρως η κατασκευή από τον Ανάδοχο προσωρινής διάβασης τροχοφόρων ή πεζών.

11.2.16 Ο Ανάδοχος, τουλάχιστον είκοσι (20) ημέρες πριν από την εκτέλεση μεταφοράς βαρέως εξοπλισμού ή ασυνήθων φορτίων (σε βάρος, διαστάσεις ή φύση) θα πρέπει να ειδοποιεί την Επίβλεψη για την επιβεβαίωση λήψης των μέτρων που ορίζονται ανωτέρω.

11.2.17 Πιθανή σύνταξη μελέτης κυκλοφοριακών ρυθμίσεων θα συνταχθεί από τον ανάδοχο και θα υλοποιηθεί από αυτόν χωρίς ιδιαίτερη αμοιβή

Εξοπλισμός Αναδόχου

11.3.1 Ο Ανάδοχος με ευθύνη και δαπάνη του, υποχρεούται να προμηθεύσει και να μεταφέρει επί τόπου του έργου όλα τα μηχανήματα, εργαλεία και λοιπό απαραίτητο εξοπλισμό για την έντεχνη και εμπρόθεσμη εκτέλεση του έργου. Υποχρεούται να διαθέτει επαρκή μεταφορικά, ανυψωτικά και άλλα μηχανικά μέσα, εργαλεία και συσκευές για την εγκατάσταση, τον έλεγχο, τον εντοπισμό τυχόν βλαβών και την αποκατάστασή τους μετά τον έλεγχο, προκειμένου να ανταποκριθεί στις υποχρεώσεις που απορρέουν από τη σύμβαση.

11.3.2 Αν, παρ' όλα αυτά, και κατά την απόλυτη κρίση της Υπηρεσίας, δεν κριθούν κατάλληλα ή επαρκή τα μηχανικά και λοιπά μέσα που εισκομίσθηκαν στο έργο για την εμπρόθεσμη και έντεχνη περάτωση των εργασιών, τότε ο Ανάδοχος υποχρεούται, μέσα σε 15μερη προθεσμία από τη λήψη σχετικής γραπτής εντολής της Υπηρεσίας, να αντικαταστήσει ή ενισχύσει τον επί τόπου υπάρχοντα εξοπλισμό του, σύμφωνα με τις υποδείξεις της Υπηρεσίας.

11.3.3 Ειδικότερα για τον κύριο και εξειδικευμένο μηχανικό εξοπλισμό κατασκευής του έργου, όπως αυτός προκύπτει από τα συμβατικά τεύχη, ορίζεται ότι αυτός θα πρέπει να γίνει αποδεκτός από την Υπηρεσία πριν από την προσκόμισή του στο έργο για έναρξη της εκτέλεσης των εργασιών κατασκευής. Συγκεκριμένα σύμφωνα και με το άρθρο 137 του Ν 4412/16 :

α) ο εξοπλισμός αυτός θα συνοδεύει το χρονοδιάγραμμα του έργου ή τον πίνακα εξοπλισμού που δηλώθηκε στην προσφορά του, όπως ισχύει.

β) Κατά την προσκόμισή του εξοπλισμού στο εργοτάξιο θα κατατεθούν στην Διευθύνουσα Υπηρεσία πλήρη στοιχεία με τα οποία να αποδεικνύεται:

- αα) η ιδιοκτησία,
 - ββ) το έτος κατασκευής κάθε μηχανήματος,
 - γγ) το έτος αγοράς,
 - δδ) η αναπόσβεστη λογιστική αξία του μηχανήματος από τα επίσημα βιβλία της εργοληπτικής επιχείρησης,
 - εε) η προβλεπόμενη χρονική περίοδος απασχόλησης κάθε μηχανήματος, σύμφωνα με το χρονοδιάγραμμα εργασιών και το είδος των εργασιών στο οποίο θα απασχοληθεί,
 - στ) τα μισθωτήρια συμβόλαια για τον μη ιδιόκτητο εξοπλισμό
- 11.3.4 Για τον ανωτέρω λόγο ο Ανάδοχος θα πρέπει να κοινοποιεί προηγούμενα στην Υπηρεσία τους τύπους των μηχανημάτων με τα αναγκαία τεχνικά χαρακτηριστικά κατασκευής και απόδοσης, που θα είναι σύμφωνα με τις απαιτήσεις των όρων δημοπράτησης και τις παραδοχές που υποστηρίχθηκαν σε πιθανή αιτιολόγηση της προσφοράς.
- 11.3.5 Επίσης, με ευθύνη και δαπάνη του, ο Ανάδοχος οφείλει να εγκαταστήσει και να εξοπλίσει πλήρως όλες τις προβλεπόμενες εργοταξιακές εγκαταστάσεις, όπως αυτές απαιτούνται για την εκπλήρωση των συμβατικών του υποχρεώσεων ή/και ορίζονται στα συμβατικά τεύχη.
- 11.3.6 Όλες οι ανωτέρω εργασίες και εγκαταστάσεις δεν θα πληρωθούν ιδιαίτερος επειδή η δαπάνη τους περιλαμβάνεται ανηγμένη στα κονδύλια των τιμών της προσφοράς του Αναδόχου.

ΑΝΑΓΓΕΛΙΑ ΕΡΓΟΥ

Με την έναρξη του έργου και σε κάθε περίπτωση πριν την έγκριση του 1ου λογαριασμού ο Ανάδοχος υποχρεώνεται να τοποθετήσει στην αρχή και το τέλος του δημοπρατούμενου τμήματος και σε εμφανείς θέσεις Πινακίδες ενδεικτικές του εκτελούμενου έργου στερεωμένες σε μεταλλική βάση, σύμφωνα με τις οδηγίες της Υπηρεσίας. Σε περίπτωση μη τοποθέτησης των Πινακίδων στην προθεσμία αυτή, η προμήθεια, μεταφορά και τοποθέτησή τους γίνεται από την Υπηρεσία σε βάρος και για λογαριασμό του Αναδόχου. Σύμφωνα με το με αρ. πρωτ. οικ 118668/22-6-2016 της Γενικής Διεύθυνσης Αναπτυξιακού Προγραμματισμού & Υποδομών περιφέρειας, οι ενημερωτικές με τα στοιχεία του έργου πινακίδες θα είναι διαστάσεων 2,60 μ πλάτους και 1,60 μ ύψους. Οι πινακίδες θα τοποθετούνται σε όλα τα έργα που συμβασιοποιούνται από τη λήψη του παρόντος, με δαπάνες του αναδόχου του έργου και μέριμνα των τεχνικών υπηρεσιών. Υπόδειγμα πινακίδας δίνεται παρακάτω με τους αντίστοιχους κωδικούς χρωμάτων για ψηφιακή εκτύπωση των πινακίδων.

ΠΑΛΛΕΤΑ CMYK

ΓΚΡΙ C – 0, M – 0, Y – 0, K -70
ΜΠΛΕ C - 100, M - 100, Y - 0, K - 0
ΠΟΡΤΟΚΑΛΙ C - 0, M - 60, Y – 100, K – 0

ΠΑΛΛΕΤΑ RGB

ΓΚΡΙ R – 114, G – 115, B – 118
ΜΠΛΕ R – 62, G – 64, B – 149
ΠΟΡΤΟΚΑΛΙ R – 245, G – 134, B – 52

Σημειώνεται ότι το λευκό είναι πάντοτε το χρώμα του υλικού.

ΕΛΛΗΝΙΚΗ ΔΗΜΟΚΡΑΤΙΑ	
ΕΡΓΟ:	«ΑΝΤΙΚΑΤΑΣΤΑΣΗ ΑΡΜΟΥ ΣΥΣΤΟΛΟΔΙΑΣΤΟΛΗΣ ΣΤΟ ΤΕΧΝΙΚΟ ΑΝΩ ΔΙΑΒΑΣΗ Σ/Γ ΔΕΚΕΛΕΙΑΣ ΤΟΥ ΔΗΜΟΥ ΑΧΑΡΝΩΝ
ΠΡΟΥΠΟΛΟΓΙΣΜΟΣ:	192.200,00 ΕΥΡΩ
ΣΥΜΒΑΣΗ: ΕΥΡΩ
ΦΟΡΕΑΣ ΥΛΟΠΟΙΗΣΗΣ:	ΔΗΜΟΣ ΑΧΑΡΝΩΝ
ΠΡΟΙΣΤΑΜΕΝΗ ΑΡΧΗ:	ΟΙΚΟΝΟΜΙΚΗ ΕΠΙΤΡΟΠΗ ΔΗΜΟΥ ΑΧΑΡΝΩΝ
ΔΙΕΥΘΥΝΟΥΣΑ ΥΠΗΡΕΣΙΑ:	ΔΙΕΥΘΥΝΣΗ ΤΕΧΝΙΚΩΝ ΥΠΗΡΕΣΙΩΝ ΔΗΜΟΥ ΑΧΑΡΝΩΝ
ΑΝΑΔΟΧΟΣ :
ΤΟ ΕΡΓΟ ΧΡΗΜΑΤΟΔΟΤΕΙΤΑΙ ΑΠΟ ΠΙΣΤΩΣΕΙΣ ΤΟΥ Π.Δ.Ε. (ΥΠΟΥΡΓΕΙΟ ΥΠΟΔΟΜΩΝ ΜΕΤΑΦΟΡΩΝ ΚΑΙ ΔΙΚΤΥΩΝ)	

ΑΡΘΡΟ- 12 ΧΩΡΟΙ ΕΡΓΟΤΑΞΙΩΝ - ΒΟΗΘΗΤΙΚΑ ΕΡΓΑ - ΔΙΑΘΕΣΗ ΓΡΑΦΕΙΟΥ ΚΑΙ ΕΥΚΟΛΙΩΝ ΣΤΗΝ ΕΠΙΒΛΕΨΗ

Ευθύνη του Αναδόχου για εξεύρεση χώρου εγκατάστασης του (των) εργοταξίου (ων) του

Πέραν των όσων ορίζονται στην Απόφαση έγκρισης των Περιβαλλοντικών όρων του έργου θα ισχύουν και τα ακόλουθα :

12.1.1 Ο Κύριος του έργου ουδεμία υποχρέωση αναλαμβάνει για να απαλλοτριώσει ή και παραχωρήσει χώρους για ίδρυση λατομείων για δανειοληψία, για χώρους απόθεσης, για εγκαταστάσεις κ.λ.π. Οι χώροι αυτοί θα πρέπει να εξευρεθούν και ενοικιασθούν ή να αγοραστούν από τον Ανάδοχο με αποκλειστική του μέριμνα και δαπάνη.

12.1.2 Ο Ανάδοχος δεν δικαιούται καμίας αποζημίωσης ή παράτασης προθεσμίας περαίωσης του έργου λόγω τυχόν ανεπάρκειας των χώρων εργοταξίων, ή από οποιαδήποτε άλλη σχετική αιτία γιατί, κατά την υποβολή της προσφοράς του, δηλώνεται σαφώς ότι ο Ανάδοχος έλαβε γνώση των τοπικών συνθηκών.

12.1.3 Ο Ανάδοχος υποχρεούται, έγκαιρα, να προβεί στην αναζήτηση, κατάληψη και διευθέτηση των καταλλήλων χώρων στην άμεση περιοχή του έργου για την εγκατάσταση των εργοταξίων, ειδοποιώντας γι' αυτό την Υπηρεσία. Οι καταλαμβανόμενοι χώροι που βρίσκονται μέσα στην περιοχή ιδιοκτησίας του Κυρίου του έργου, θα πρέπει να είναι της έγκρισης της Υπηρεσίας.

12.1.4 Σε περίπτωση που ο Ανάδοχος εξεύρει δημόσιους χώρους κατάλληλους για τις χρήσεις αυτές και υπό την προϋπόθεση ότι θα εγκριθεί η χρήση τους από τον αρμόδιο για την διαχείρισή τους φορέα και από την Υπηρεσία, η παραχώρησή τους για χρήση (λατομείων, δανειοθαλάμων, χώρου απόθεσης εργοταξίων κλπ) θα γίνεται από τον αρμόδιο φορέα και με όρους χρήσης που θα εκπληρούν τις απαιτήσεις της Σ.Υ., και των λοιπών τευχών δημοπράτησης. Οι όροι αυτοί θα αναγράφονται στην σχετική άδεια χρήσης, η οποία θα εκδίδεται με μέριμνα και δαπάνες του αναδόχου.

12.1.5 Έτσι ο Ανάδοχος είναι υπεύθυνος για την εξεύρεση όλων των χώρων που θα χρησιμοποιήσει για τις κάθε φύσης εγκαταστάσεις του όπως :

- αποθήκευσης των κάθε είδους υλικών
- παραγωγής σκυροδέματος
- οργάνωση προκατασκευών
- παραγωγής ασφαλτοσκυροδέματος
- προετοιμασίας υλικών για την ενσωμάτωσή τους στην κατασκευή
- εργοταξιακών γραφείων και εργοταξιακού εργαστηρίου
- διαμονής προσωπικού
- γραφείων επίβλεψης
- προσωρινής εναπόθεσης κάθε φύσεως αντικειμένων (υλικών κλπ)
- συνεργείων συντήρησης μηχανικού εξοπλισμού του
- χώρων στάθμευσης μηχανικού του εξοπλισμού κλπ.

Όλες οι δαπάνες για ενοικίαση ή/ και αγορά τέτοιων χώρων βαρύνουν τον Ανάδοχο.

12.1.6 Αν οι συνθήκες του έργου, ή ο κίνδυνος ζημιών σ' αυτό, ή ο κίνδυνος περιβαλλοντικής υποβάθμισης, δεν επιτρέπουν, κατά την απόλυτη κρίση της Υπηρεσίας, την απόθεση υλικών στους χώρους αποθήκευσης ή απόθεσης, τότε θα αποτίθενται μόνον τα υλικά εργασίας μιας ημέρας, χωρίς να προκύπτει δικαίωμα του Αναδόχου για αποζημίωση, λόγω πρόσθετων ή πλάγιων μεταφορών, φορτοεκφορτώσεων κ.λ.π. γιατί θεωρείται ότι όλες αυτές περιλαμβάνονται στις τιμές μονάδας των εργασιών.

Ευθύνη του Αναδόχου για τη διαρρύθμιση και εξοπλισμό των εργοταξιακών χώρων

12.2.1 Πέραν των υποχρεώσεων της προηγούμενης παραγράφου, επί πλέον ο Ανάδοχος οφείλει:

(α) Με δική του μέριμνα και δαπάνη να διαρρυθμίσει κατάλληλα τον(τους) εργοταξιακό(ούς) χώρους που θα περιλαμβάνει(ουν) όλες τις εγκαταστάσεις που απαιτούνται για την κατασκευή του Έργου, (όπως συγκροτήματα μηχανημάτων και εγκαταστάσεων, συνεργεία, εργοταξιακό εργαστήριο, αποθήκες, γραφεία κ.λ.π.) όπως επίσης και τις προσπελάσεις προς τους χώρους αυτούς. Επίσης υποχρεούται να μην εμποδίζει την λειτουργία άλλων εγκαταστάσεων κατά την εκτέλεση των εργασιών. Όλες οι ως άνω εγκαταστάσεις θα πληρούν τις απαιτήσεις των τεχνικών προδιαγραφών.

(β) Να φυλάσσει με δαπάνες και ευθύνη του τα υλικά, εργαλεία, μηχανήματα κ.λ.π. που τυχόν θα του παραδίδονται από την Υπηρεσία για χρήση ή ενσωμάτωση. Το ίδιο ισχύει και για όσα υλικά τυχόν πιστοποιηθούν προ της ενσωμάτωσης στο έργο.

(γ) Να διαχωρίζει και φυλάσσει σε ιδιαίτερους χώρους όσα υλικά έχουν υποστεί ποιοτικό έλεγχο, με δαπάνη του.

12.2.2 Όλες οι απαιτούμενες προσωρινές εγκαταστάσεις (υπόστεγα αποθήκευσης, θάλαμοι διαμονής, εργαστήρια, γραφεία, κινητά εργοταξιακά ηχοπετάσματα κ.λ.π.) για την εκτέλεση του Έργου θα ανεγερθούν με μέριμνα, δαπάνη και ευθύνη του Αναδόχου σε θέσεις που επιτρέπει η Υπηρεσία ή/ και οι λοιπές αρμόδιες Αρχές.

Άλλες υποχρεώσεις του Αναδόχου

12.3.1 Ο Ανάδοχος υποχρεούται να αφαιρέσει και να απομακρύνει από τα εργοτάξια κάθε προσωρινή εγκατάσταση που υπάρχει, τα απορρίμματα, εργαλεία, ικριώματα, μηχανήματα, πλεονάζοντα υλικά χρήσιμα ή άχρηστα, προσωρινές εγκαταστάσεις μηχανημάτων κ.λ.π. και να επισκευάσει ή να ανακατασκευάσει τμήματα οδοστρωμάτων και πεζοδρομίων, που υπέστησαν ζημιές από την εκτέλεση του Έργου, με δαπάνες του και πριν από την παράδοση στην Υπηρεσία των χώρων του εργοταξίου μετά την περάτωση ολόκληρου του Έργου. Επίσης υποχρεούται να άρει ή να καταστρέψει κάθε βοηθητικό έργο, το οποίο θα του υποδειχθεί από την Υπηρεσία σαν άχρηστο ή επιζήμιο για την μετέπειτα λειτουργία, να ισοπεδώσει τους χώρους που τα ανωτέρω ήταν αποτεθειμένα ή εγκατεστημένα, να παραδώσει τελείως καθαρούς τους χώρους των εργοταξίων και γενικά να μεριμνήσει για κάθε τι άλλο, που απαιτείται για την παράδοση και εύρυθμη λειτουργία του Έργου σύμφωνα με τους όρους της Κυρίας Σύμβασης. Ο Ανάδοχος υποχρεούται να προβαίνει ύστερα από διαταγή της Υπηρεσίας στην άρση κάθε

προστατευτικής κατασκευής, που έγινε για αποφυγή κάθε φύσης ζημιών, φθορών, ατυχημάτων περιβαλλοντική υποβάθμιση, κλπ.

12.3.2 Στην περίπτωση κατά την οποία ο Ανάδοχος καθυστερεί αδικαιολόγητα, κατά την απόλυτη κρίση της Υπηρεσίας, να παραδώσει τον χώρο των εργοταξίων ελεύθερο των μηχανημάτων και εγκαταστάσεών του και απολύτως καθαρό, σύμφωνα με τα παραπάνω, τότε η Υπηρεσία τον καλεί εγγράφως να συμμορφωθεί εντός είκοσι (20) ημερών. Αν παρέλθει άπρακτη η παραπάνω προθεσμία, θα του επιβάλλεται ποινική ρήτρα από 30 € ανά παρεχόμενη ημερολογιακή μέρα και θα εκπίπτει από επόμενες πιστοποιήσεις, ή την εγγύηση καλής εκτέλεσης, ή κατά οποιονδήποτε άλλο τρόπο, σύμφωνα με τις κείμενες διατάξεις.

12.3.3 Ο Ανάδοχος έχει την υποχρέωση να μεριμνά για την φύλαξη κάθε υλικού, μηχανήματος, εργαλείου κ.λ.π. που ανήκει σε αυτόν ή σε τρίτους και βρίσκεται στο χώρο του εργοταξίου και να παίρνει όλα τα προβλεπόμενα μέτρα προσλαμβάνοντας συγχρόνως και το κατάλληλο για τον σκοπό αυτό προσωπικό (φύλακες ημέρας, νυκτοφύλακες κ.λ.π.). Σε περίπτωση απώλειας φθοράς, βλάβης, καταστροφής υλικού ή μηχανήματος κ.λ.π. που ανήκει σε αυτόν ή τρίτους, ο Ανάδοχος είναι αποκλειστικά και εξ ολοκλήρου υπεύθυνος να αποζημιώσει τον ιδιοκτήτη ή να αποκαταστήσει το υλικό κ.λ.π., χωρίς να δικαιούται να προβάλει αξίωση για οποιαδήποτε δική του αποζημίωση.

12.3.4 Τα έξοδα λειτουργίας και συντήρησης όλων των εργοταξιακών εγκαταστάσεων και των χώρων της αποκλειστικής χρήσης της Υπηρεσίας, βαρύνουν τον Ανάδοχο, ο οποίος και είναι υπεύθυνος για τη λειτουργία και συντήρησή τους σύμφωνα με τους ισχύοντες Νόμους και κανονισμούς της δημόσιας τάξης, ασφάλειας και υγιεινής.

Διευκολύνσεις προς την Υπηρεσία

Ο Ανάδοχος υποχρεούται, εντός της προθεσμίας που προβλέπεται και με δικές του δαπάνες, να παραχωρήσει στην Επίβλεψη κατάλληλο χώρο γραφείου μετά χώρων στάθμευσης τροχοφόρων, αποδεκτό από την Υπηρεσία, για το προσωπικό της Επίβλεψης, τους εκπροσώπους της, και τους τυχόν συμβούλους της. Το γραφείο αυτό θα κατασκευασθεί εντός του εργοταξίου και παραπλεύρως προς το Γραφείο του Αναδόχου.

Παροχή ηλεκτρισμού, τηλεφώνου, νερού και φυσικού αερίου

12.5.1 Ο Ανάδοχος με δική του ευθύνη, φροντίδα και δαπάνη θα εξασφαλίσει από την ΔΕΗ σε κατάλληλες θέσεις ηλεκτρική ενέργεια στις ποσότητες και στην τάση που θα του είναι απαραίτητη. Ο Ανάδοχος παράλληλα θα φροντίσει να έχει στα εργοτάξια του τις κατάλληλες εγκαταστάσεις, για προσωρινή παροχή ηλεκτρικής ενέργειας είτε για την περίπτωση καθυστέρησης των αναγκαίων εργασιών της ΔΕΗ ή άλλου παρόχου, για την εξασφάλιση της ενέργειας από το εθνικό δίκτυο, είτε για τις περιπτώσεις που το δίκτυο υποστεί βλάβη ή υπάρξουν διακοπές στην παροχή ενέργειας κατά την διάρκεια της κατασκευής των έργων.

12.5.2 Οι βοηθητικές εγκαταστάσεις θα καλύπτουν τουλάχιστον τον ηλεκτροφωτισμό ασφαλείας και την τροφοδότηση των ηλεκτρονικών υπολογιστών της Επίβλεψης και του Αναδόχου. Ανάλογα με το μέγεθος των φορτίων και τον ελάχιστο αναγκαίο χρόνο συνεχούς παροχής

ηλεκτρικού ρεύματος, μπορεί να χρησιμοποιηθούν ως βοηθητικές εγκαταστάσεις εφεδρικά συστήματα παραγωγής (ηλεκτροπαραγωγά ζεύγη, γεννήτριες) ή αποθήκευσης και απόδοσης ηλεκτρικού ρεύματος (συσσωρευτές, σύστημα αδιάλειπτης παροχής ηλεκτρικού ρεύματος - UPS). Τα υπόψη συστήματα μπορεί να είναι τύπου "STAND BY" εφόσον οι ηλεκτρονικοί υπολογιστές έχουν δυνατότητα λειτουργίας για το χρονικό διάστημα ενεργοποίησης του συστήματος "STAND BY", αλλιώς θα πρέπει να εξασφαλισθούν συστήματα τύπου "ON LINE".

12.5.3 Ο Ανάδοχος υποχρεούται να προβεί σε όλες τις απαραίτητες ενέργειες και να καταβάλλει όλες τις σχετικές δαπάνες για την εγκατάσταση των κατάλληλων υποσταθμών και την κατασκευή των απαραίτητων δικτύων για τη μεταφορά και διανομή του ηλεκτρικού ρεύματος, που θα χρειασθεί για τις εργασίες του, από τα σημεία παροχής στα σημεία χρήσης.

12.5.4 Ο Ανάδοχος με δική του ευθύνη, φροντίδα και δαπάνες θα εξασφαλίσει από επιχειρήσεις παροχής υπηρεσιών σταθερής τηλεφωνίας να γίνει σύνδεση τουλάχιστον δύο εξωτερικών γραμμών (μιας στα εργοταξιακά του γραφεία και μιας στα γραφεία Επίβλεψης), καθώς επίσης και παροχή πόσιμου νερού, φυσικού αερίου ή άλλης εγκατάστασης παροχής υπηρεσίας κοινής ωφέλειας για τις ανάγκες του έργου.

12.5.5 Όλες οι δαπάνες που αφορούν στις υποχρεώσεις του παρόντος Άρθρου, δεν θα πληρωθούν ιδιαίτερος, και θα πρέπει να έχουν συνυπολογισθεί ανηγμένα στις τιμές προσφοράς του Αναδόχου.

ΑΡΘΡΟ- 13 ΠΕΡΑΤΩΣΗ ΕΡΓΑΣΙΩΝ - ΧΡΟΝΟΣ ΕΓΓΥΗΣΗΣ - ΠΑΡΑΛΑΒΕΣ ΕΡΓΟΥ - ΣΥΝΤΗΡΗΣΗ ΤΟΥ ΕΡΓΟΥ.

- 13.1 Για τις έννοιες και τις διαδικασίες έκδοσης /τέλεσης των :
- α. Διοικητικής Παραλαβής για χρήση.
 - β. Βεβαίωσης περάτωσης εργασιών κατασκευής του έργου.
 - γ. Προσωρινή παραλαβή του κατασκευασθέντος έργου.
 - δ. Χρόνου εγγύησης και υποχρεωτικής (με μέριμνα και δαπάνες του Αναδόχου) συντήρησης του κατασκευασθέντος έργου.
 - ε. Οριστικής Παραλαβής του έργου,
- ισχύουν γενικά οι διατάξεις του Ν.4412/16.

13.2 Μετά τη βεβαίωση περάτωσης των εργασιών το έργο παραλαμβάνεται προσωρινά. Με την προσωρινή παραλαβή ελέγχονται οι εργασίες ποσοτικά και ποιοτικά. Οι εργασίες συμπληρωματικών συμβάσεων παραλαμβάνονται μαζί με τις εργασίες της αρχικής σύμβασης.

13.3 Η προσωρινή παραλαβή διενεργείται μέσα σε έξι (6) μήνες από τη βεβαιωμένη περάτωση του έργου δηλαδή από την ημερομηνία που στη σχετική βεβαίωση φέρεται ως ημερομηνία που αυτό περατώθηκε ή, στην περίπτωση της παρ. 2 του άρθρου 168, από την ημερομηνία έκδοσης της σχετικής βεβαίωσης περάτωσης των εργασιών, αν υποβληθούν από τον ανάδοχο, μέσα σε δύο (2) μήνες από τις πιο πάνω ημερομηνίες, η τελική επιμέτρηση και το μητρώο του έργου, το οποίο περιλαμβάνει τα βασικά στοιχεία του έργου «όπως κατασκευάστηκε». Αν η τελική επιμέτρηση και το μητρώο του έργου υποβληθούν από τον ανάδοχο μεταγενέστερα, η πιο πάνω προθεσμία για τη διενέργεια της παραλαβής αρχίζει από την υποβολή της τελικής επιμέτρησης και του μητρώου έργου. Αν δεν υποβληθεί τελική επιμέτρηση και το μητρώο έργου από τον ανάδοχο, η προθεσμία για τη διενέργεια της παραλαβής αρχίζει από την κοινοποίηση στον ανάδοχο της τελικής επιμέτρησης που συντάχθηκε από την υπηρεσία. Αν η παραλαβή δεν διενεργηθεί ή το πρωτόκολλο δεν εγκριθεί μέσα στις πιο πάνω προθεσμίες, η παραλαβή θεωρείται ότι έχει συντελεσθεί αυτοδίκαια τριάντα (30) ημέρες μετά την υποβολή από τον ανάδοχο σχετικής ειδικής όχλησης για τη διενέργεια της και επιβάλλονται στα υπαίτια όργανα του φορέα κατασκευής του έργου οι πειθαρχικές ποινές που προβλέπονται στην παρ. 3 του άρθρου 141. Αν ο ανάδοχος δεν παραστεί κατά την παραλαβή ή υπογράψει «με επιφύλαξη» το σχετικό πρωτόκολλο, η παραλαβή θεωρείται ότι έχει συντελεστεί αυτοδίκαια εξήντα (60) ημέρες μετά την υποβολή ειδικής όχλησης

13.4 Ο χρόνος εγγύησης, κατά τον οποίο ο ανάδοχος φέρει τον κίνδυνο του έργου και υποχρεούται στη συντήρηση του, σύμφωνα με την παράγραφο 1 του άρθρου 157 και την παρ. 2 του άρθρου 172 Ν 4412/16 και μετά την πάροδο του οποίου ενεργείται η οριστική παραλαβή, ορίζεται γενικά σε δεκαπέντε (15) μήνες.

13.5 Η Υπηρεσία διατηρεί το δικαίωμα να επιθεωρεί κατά τακτά χρονικά διαστήματα το έργο κατά το χρόνο εγγύησης με σκοπό την αποκάλυψη τυχόν τέτοιων ελλείψεων. Στις επισκέψεις θα καλείται να παρευρίσκεται και ο Ανάδοχος.

13.6 Στην περίπτωση που ο Ανάδοχος αρνηθεί να εκτελέσει τις τυχόν εργασίες επισκευών ή επανορθωτικές εργασίες, σύμφωνα με το παρόν άρθρο, που αποτελούν υποχρέωσή του και μάλιστα σε εύλογο χρόνο (ανάλογα με το είδος της βλάβης) και σε βαθμό που να ικανοποιούν λογικά την Υπηρεσία, τότε η Υπηρεσία θα δικαιούται να αναθέσει σε τρίτους την εκτέλεση αυτών των εργασιών και να εισπράξει το κόστος τους καθ' οιονδήποτε τρόπο από τον Ανάδοχο.

Οι συντάξασες

Ραμαντάνη Πολυτίμη
Πολιτικός Μηχανικός ΤΕ
MSc-Διαχείριση Τεχνικών Έργων

Τούντα Κωνσταντίνα
Πολιτικός Μηχανικός ΤΕ

Η Προϊστ/νη Τμήματος Σύνταξης μελετών

Λαμπρινίδου Ειρήνη
Αρχιτέκτων Μηχανικός

**Ο Θεωρήσας
Προϊστ/νος Δνσης Τ.Υ.**

Δαμάσκος Αναστάσιος
Μηχ./Ηλ. Μηχανικός ΠΕ

ΣΧΕΔΙΟ ΑΣΦΑΛΕΙΑΣ ΚΑΙ ΥΓΕΙΑΣ (Σ.Α.Υ.)
(Π.Δ. 305/96, άρθρο 3, παράγραφοι 3,4,5,6,8,9,10)

ΤΜΗΜΑ Α

ΓΕΝΙΚΑ

1 **Είδος του έργου και χρήση αυτού:** «ΑΝΤΙΚΑΤΑΣΤΑΣΗ ΑΡΜΟΥ ΣΥΣΤΟΛΟΔΙΑΣΤΟΛΗΣ ΣΤΟ ΤΕΧΝΙΚΟ ΑΝΩ ΔΙΑΒΑΣΗ Σ/Γ ΔΕΚΕΛΕΙΑΣ ΤΟΥ ΔΗΜΟΥ ΑΧΑΡΝΩΝ»

2. **Σύντομη περιγραφή του έργου:**

Με την παρούσα μελέτη προβλέπεται η αντικατάσταση του κατεστραμμένου συστήματος αρμού συστολοδιαστολής στην **οδική γέφυρα της οδού Δεκελείας (Τεχνικό Άνω Διάβαση Σ/Γ Δεκελείας)**.

Συμπεριλαμβάνεται κάθε σύνοδη εργασία μετά των απαιτούμενων υλικών και μερών του συστήματος αυτού, οι αποκαταστάσεις καταστρώματος και ασφαλτικού, με παράδοση της γέφυρας σε πλήρη λειτουργία.

Επίσης, **καταγραφή και τεχνική επιθεώρηση** (μητρώο) στις :

- **Οδική γέφυρα Καραμανλή (Τεχνικό Άνω Διάβαση Σ/Γ Πάρνηθας)**
- **Χαραδρογέφυρα Λ. Κύμης – ρέμα Κηφισός**
- **Οδική γέφυρα επί της Λ. Κύμης - οδός Μονοματίου**
- **Οδική γέφυρα επί της Λ. Κύμης- Λ. Τατοίου**

3. **Ακριβής διεύθυνση του έργου:**

Εργασίες επί της : Οδικής γέφυρας της οδού Δεκελείας (Τεχνικό Άνω Διάβαση Σ/Γ Δεκελείας

Επιθεώρηση – Καταγραφή των :

- **Οδική γέφυρα Καραμανλή (Τεχνικό Άνω Διάβαση Σ/Γ Πάρνηθας)**
- **Χαραδρογέφυρα Λ. Κύμης – ρέμα Κηφισός**
- **Οδική γέφυρα επί της Λ. Κύμης - οδός Μονοματίου**
- **Οδική γέφυρα επί της Λ. Κύμης- Λ. Τατοίου**

4. Στοιχεία του κυρίου του έργου:

Δήμος Αχαρνών

5. Στοιχεία του υπόχρεου για την εκπόνηση του ΣΑΥ:

Ο ανάδοχος του έργου

6 Φάσεις – Υποφάσεις Έργου

Φ Α Σ Ε Ι Σ	(1)	1.1	ΚΥΚΛΟΦΟΡΙΑΚΗ ΡΥΘΜΙΣΗ – ΕΡΓΟΤΑΞΙΑΚΗ ΣΗΜΑΝΣΗ
		1.2	ΚΑΘΑΙΡΕΣΕΙΣ – ΑΠΟΞΗΛΩΣΕΙΣ
Ε Ρ Γ Α Σ Ι Α Σ	(2)	2.1	ΣΚΥΡΟΔΕΤΗΣΕΙΣ
		3.1	ΤΟΠΟΘΕΤΗΣΗ ΑΡΜΟΚΑΛΥΠΤΡΟΥ
		4.1	ΑΠΟΚΑΤΑΣΤΑΣΕΙΣ – ΑΣΦΑΛΤΙΚΑ
	(5)	5.1	ΤΕΧΝΙΚΗ ΕΠΙΘΕΩΡΗΣΗ - ΚΑΤΑΓΡΑΦΗ ΓΕΦΥΡΩΝ

ΤΜΗΜΑ Β

ΚΙΝΔΥΝΟΙ ΠΟΥ ΕΝΔΕΧΕΤΑΙ ΝΑ ΕΜΦΑΝΙΣΤΟΥΝ ΚΑΤΑ ΤΗΝ ΕΚΤΕΛΕΣΗ ΤΟΥ ΕΡΓΟΥ

ΟΔΗΓΙΕΣ ΣΥΝΤΑΞΗΣ

Συμπληρώνονται οι επισυναπτόμενοι πίνακες, που συντίθενται οριζόντια μεν από προκαταγεγραμμένες "πηγές κινδύνων", κατακόρυφα δε από μη προκαθορισμένες "φάσεις και υποφάσεις εργασίας".

Ο συντάκτης του ΣΑΥ: Ραμαντάνη Πολυτίμη -Πολ. Μηχανικός ΤΕ -MSc Τηλ.: 213 20 72 446

1 Αντιστοιχίζει τις φάσεις / υποφάσεις του χρονοδιαγράμματος του μελετώμενου έργου, όπως αυτές απαριθμούνται στο παραπάνω σημείο Α.6 του ΣΑΥ, σε θέσεις του πινακιδίου που, για λόγους ευκολίας, είναι ενσωματωμένο σε όλους τους πίνακες (αν υπάρχει ανάγκη διάκρισης περισσότερων φάσεων / υποφάσεων, θα πρέπει να γίνει αντίστοιχη προσαρμογή του πινακιδίου).

2

· Για κάθε επί μέρους φάση / υποφάση εκτέλεσης του έργου, επισημαίνει τους κινδύνους που, κατά την κρίση του, ενδέχεται να παρουσιαστούν. Η επισήμανση γίνεται με την αναγραφή των αριθμών 1, 2, ή 3 στους κόμβους του πίνακα, όπου αντίστοιχα εντοπίζεται πιθανή πηγή κινδύνου. Η χρήση των αριθμών είναι υποκειμενική, αποδίδει δε την αντίληψη του συντάκτη για την ένταση των κινδύνων.

Ο αριθμός 3 χαρακτηρίζει περιπτώσεις όπου διαπιστώνεται ότι:

- είτε (i) η πηγή κινδύνου είναι συνεχώς παρούσα κατά την εξεταζόμενη φάση / υποφάση εργασίας (π.χ. κίνδυνος κατάρρευσης κατά την εκσκαφή θεμελίων δίπλα σε παλαιά οικοδομή),
- είτε (ii) οι ιδιαίτερες συνθήκες του έργου δημιουργούν αυξημένη πιθανότητα επικίνδυνων καταστάσεων, (π.χ. κίνδυνος αστοχίας των πρανών εκσκαφής, όταν το έδαφος είναι μικρής συνεκτικότητας, ή υδροφορεί, κλπ.),
- είτε (iii) ο κίνδυνος είναι πολύ σοβαρός, έστω και αν η πιθανότητα να επισυμβεί είναι περιορισμένη (π.χ. κίνδυνος έκρηξης λόγω απρόσεκτης χρήσης ηλεκτρικού ρεύματος ή γυμνής φλόγας σε χώρο αποθήκευσης εκρηκτικών ή σε δεξαμενή καυσίμων).

Ο αριθμός 1 χαρακτηρίζει περιπτώσεις όπου:

- είτε (i) η πηγή κινδύνου εμφανίζεται περιοδικά ή με χρονικά διαλείποντα τρόπο (π.χ. κίνδυνοι τραυματισμών από ανατροπές υλικών, σε οικοδομικό εργοτάξιο),
- είτε (ii) δεν συντρέχουν ειδικές αιτίες αύξησης των κινδύνων (π.χ. κίνδυνοι από την κίνηση οχημάτων σε ένα ευρύχωρο υπαίθριο εργοτάξιο),
- είτε (iii) ο κίνδυνος δεν είναι σοβαρός, έστω και αν η πιθανότητα να επισυμβεί είναι μεγάλη (π.χ. κίνδυνοι από την εκτέλεση υπαίθριων εργασιών σε συνθήκες καύσωνα).

Ο αριθμός 2 χαρακτηρίζει τις θεωρούμενες ως "ενδιάμεσες" των 1 και 3 περιπτώσεις.

Φ Α Σ Ε Ι Σ Ε Ρ Γ Α Σ Ι Α Σ	(1)	1.1	ΚΥΚΛΟΦΟΡΙΑΚΗ ΡΥΘΜΙΣΗ – ΕΡΓΟΤΑΞΙΑΚΗ ΣΗΜΑΝΣΗ
		1.2	ΚΑΘΑΙΡΕΣΕΙΣ – ΑΠΟΞΗΛΩΣΕΙΣ
	(2)	2.1	ΣΚΥΡΟΔΕΤΗΣΕΙΣ
	(3)	3.1	ΤΟΠΟΘΕΤΗΣΗ ΑΡΜΟΚΑΛΥΠΤΡΟΥ
	(4)	4.1	ΑΠΟΚΑΤΑΣΤΑΣΕΙΣ – ΑΣΦΑΛΤΙΚΑ
(5)	5.1	ΤΕΧΝΙΚΗ ΕΠΙΘΕΩΡΗΣΗ - ΚΑΤΑΓΡΑΦΗ ΓΕΦΥΡΩΝ	

			Φάση 1η	Φάση 2η	Φάση 3η	Φάση 4η	Φάση 5η
Κίνδυνοι		Πηγές κινδύνων	Φ 1.1	Φ 2.1	Φ 3.1	Φ 4.1	Φ 5.1

01000. Αστοχίες εδάφους							
01100. Φυσικά πρανή	01101	Κατολίσθηση. Απουσία / ανεπάρκεια υποστήριξης					
	01102	Αποκολλήσεις. Απουσία / ανεπάρκεια προστασίας					
	01103	Στατική επιφόρτιση. Εγκαταστάσεις / εξοπλισμός					
	01104	Δυναμική επιφόρτιση. Φυσική αιτία					
	01105	Δυναμική επιφόρτιση. Ανατινάξεις					
	01106	Δυναμική επιφόρτιση. Κινητός εξοπλισμός					
01200. Τεχνητά πρανή & Εκσκαφές	01201	Κατάρρευση. Απουσία / ανεπάρκεια υποστήριξης					
	01202	Αποκολλήσεις. Απουσία / ανεπάρκεια προστασίας					
	01203	Στατική επιφόρτιση. Υπερύψωση					
	01204	Στατική επιφόρτιση. Εγκαταστάσεις / εξοπλισμός					
	01205	Δυναμική επιφόρτιση. Φυσική αιτία					
	01206	Δυναμική επιφόρτιση. Ανατινάξεις					
	01207	Δυναμική επιφόρτιση. Κινητός εξοπλισμός					
01300. Υπόγειες εκσκαφές	01301	Καταπτώσεις οροφής / παρειών. Ανυποστήλιστα τμήματα					
	01302	Καταπτώσεις οροφής / παρειών. Ανεπαρκής υποστύλωση					
	01303	Καταπτώσεις οροφής / παρειών. Καθυστερ υποστύλωση					
	01304	Κατάρρευση μετώπου προσβολής					
01400. Καθιζήσεις	01401	Ανυποστήρικτες παρακείμενες εκσκαφές					
	01402	Προϋπάρχουσα υπόγεια κατασκευή					
	01403	Διάνοιξη υπογείου έργου					
	01404	Ερπυσμός					
	01405	Γεωλογικές / γεωχημικές μεταβολές					
	01406	Μεταβολές υδροφόρου ορίζοντα					
	01407	Υποσκαφή / απόπλυση					
	01408	Στατική επιφόρτιση					
	01409	Δυναμική καταπόνηση - φυσική αιτία					
	01410	Δυναμική καταπόνηση - ανθρωπογενής αιτία					
01500. Άλλη πηγή	01501						
	01502						
	01503						

ΤΜΗΜΑ Γ

ΜΕΤΡΑ ΓΙΑ ΤΗΝ ΠΡΟΛΗΨΗ ΚΑΙ ΑΠΟΤΡΟΠΗ ΤΩΝ ΚΙΝΔΥΝΩΝ ΚΑΙ ΓΕΝΙΚΑ ΓΙΑ ΤΗΝ ΑΣΦΑΛΕΙΑ ΚΑΙ ΤΗΝ ΥΓΕΙΑ ΤΩΝ ΕΡΓΑΖΟΜΕΝΩΝ

Στην συνέχεια παρουσιάζονται σε πίνακες οι διατάξεις της νομοθεσίας που περιέχουν τα απαιτούμενα κάθε φορά μέτρα.

Επίσης περιγράφονται μέτρα που κατά την κρίση του συντάκτη απαιτούνται για την προστασία των εργαζομένων, αλλά δεν προβλέπονται από τη νομοθεσία ή η πρόβλεψη δεν είναι επαρκής για τη συγκεκριμένη περίπτωση. Επίσης εδώ πρέπει να περιγραφούν και τα ειδικά μέτρα που πρέπει να ληφθούν για τις εργασίες που ενέχουν ειδικούς κινδύνους (βλ. άρθρο 3, παρ.5 του Π.Δ. 305/96).

ΣΥΓΚΕΝΤΡΩΤΙΚΟΣ ΠΙΝΑΚΑΣ ΝΟΜΟΘΕΣΙΑΣ

Α/Α	Αρ. Νομοθετήματος	Τίτλος Νομοθετήματος	<u>ΦΕΚ</u>
1.	Β.Δ. 25-08-1920	Περί κωδικοποίησης των περί υγιεινής και ασφαλείας των εργατών διατάξεων.	200 Α΄/05-09-1920
2.	Π.Δ. 22-12-1933	Περί ασφαλείας εργατών και υπαλλήλων εργαζομένων επί φορητών κλιμάκων.	406 Α΄/29-12-1933
3.	Π.Δ. 14-3-1934	Περί υγιεινής και ασφαλείας των εργατών και υπαλλήλων των πάσης φύσεως βιομηχανικών και βιοτεχνικών εργοστασίων, εργαστηρίων κ.λ.π.	112 Α΄/22-03-1934
4.	Ν.158/1975	Περί εργασίας επί ηλεκτρικών εγκαταστάσεων ευρισκομένων υπό τάσιν.	189 Α΄/08-09-1975
5.	Π.Δ. 212/1976	Περί μέτρων υγιεινής και ασφαλείας των εργαζομένων εις μεταφορικής ταινίας και προωθητάς εν γένει.	78 Α΄/06-04-1976
6.	Π.Δ. 17/1978	Περί συμπλήρωσης του από 22/29-12-1933 Π. Δ/τος «περί ασφαλείας εργατών και υπαλλήλων εργαζομένων επί φορητών κλιμάκων»	3 Α΄/12-01-1978
7.	Π.Δ. 95/1978	Περί μέτρων υγιεινής και ασφαλείας των απασχολούμενων εις εργασίας συγκολλήσεων.	20 Α΄/17-02-1978
8.	Π.Δ. 778/1980	Περί των μέτρων ασφαλείας κατά την εκτέλεσιν οικοδομικών εργασιών.	139 Α΄/26-08-1980
9.	Υ.Α. ΒΜ 5/30428/1980	Περί εγκρίσεως πρότυπης τεχνικής προδιαγραφής σημάνσεως εκτελούμενων έργων σε οδούς εκτός κατοικημένων περιοχών.	589 Β΄/30-06-1980
10.	Π.Δ. 1181/1981	Περί κυρώσεως της ψηφισθείσης εις Γενεύην το έτος 1960 υπ' αριθ. 115 Διεθνούς Συμβάσεως «περί προστασίας των εργαζομένων από τας ιοντιζούσας ακτινοβολίας».	195 Α΄/24-07-1981
11.	Π.Δ. 1073/1981	Περί μέτρων ασφαλείας κατά την εκτέλεσιν εργασιών εις εργοτάξια έργων οικοδομών και πάσης φύσεως έργων αρμοδιότητος Πολιτικού Μηχανικού.	260 Α΄/16-09-1981
12.	Π.Δ. 329/1983	Ταξινόμηση, συσκευασία και επισήμανση των επικίνδυνων ουσιών σε συμμόρφωση με τις Οδηγίες του Συμβουλίου των Ε.Κ. 67/548/ΕΟΚ, 69/81/ΕΟΚ, 70/189/ΕΟΚ, 71/141/ΕΟΚ, 73/146/ΕΟΚ, 75/409/ΕΟΚ, 79/831/ΕΟΚ και της Επιτροπής των Ε.Κ. 79/907/ΕΟΚ, 79/370/ΕΟΚ.	118 Α΄ και 140 Α΄/1983
13.	Υ.Α. ΒΜ 5/30058/1983	Έγκριση Πρότυπης Τεχνικής Προδιαγραφής Σημάνσεως Εκτελούμενων έργων σε οδούς εντός κατοικημένων περιοχών.	121 Β΄/23-03-1983

14.	N. 1396/1983	Υποχρεώσεις λήψης και τήρησης των μέτρων ασφαλείας στις οικοδομές και λοιπά ιδιωτικά έργα.	126 Α΄/15-09-1983
15.	N. 1418/1984	Δημόσια Έργα και ρυθμίσεις συναφών θεμάτων.	23 Α΄/29-02-1984
16.	Υ.Α. 130646/1984	Ημερολόγιο μέτρων ασφαλείας.	154 Β΄/19-03-1984
17.	N. 1430/1984	Κύρωση της 62 Διεθνούς Σύμβασης Εργασίας «που αφορά τις διατάξεις ασφάλειας στην οικοδομική βιομηχανία» και ρύθμιση θεμάτων που έχουν άμεση σχέση μ' αυτήν.	49 Α΄/18-04-1984
18.	Υ.Α. ΙΙ-5η/Φ/17402/1984	Κανονισμός Μεταλλευτικών και Λατομικών Εργασιών.	931 Β΄/31-12-1984
19.	N. 1568/1985	Υγιεινή και ασφάλεια των εργαζομένων.	177 Α΄/18-10-1985
20.	Υ.Α. 56206/1613/1986	Προσδιορισμός της Ηχητικής εκπομπής των μηχανημάτων και συσκευών εργοταξίου σε συμμόρφωση προς τις οδηγίες 79/113/ΕΟΚ, 81/1051/ΕΟΚ και 85/405/ΕΟΚ του Συμβουλίου της 19ης Δεκεμβρίου 1978, της 7ης Δεκεμβρίου 1981 και της 11ης Ιουλίου 1985.	570 Β΄/09-09-1986
21.	Π.Δ. 307/1986	Προστασία της Υγείας των Εργαζομένων που εκτίθενται σε ορισμένους χημικούς παράγοντες κατά την διάρκεια της εργασίας τους.	135 Α΄/29-08-1986
22.	Π.Δ. 70α/1988	Προστασία των εργαζομένων που εκτίθενται σε αμίαντο κατά την εργασία.	31 Α΄/17-02-1988
23.	Π.Δ. 71/1988	Κανονισμός πυροπροστασίας των κτιρίων.	32 Α΄/17-02-1988
24.	Υ.Α. 7755/160/1988	Λήψη μέτρων πυροπροστασίας στις Βιομηχανικές – Βιοτεχνικές εγκαταστάσεις και αποθήκες αυτών καθώς και αποθήκες εύφλεκτων και εκρηκτικών υλών.	241 Β΄/22-04-1988
25.	Π.Δ. 294/1988	Ελάχιστος χρόνος απασχόλησης τεχνικού ασφαλείας και γιατρού εργασίας, επίπεδο γνώσεων και ειδικότητα τεχνικού ασφαλείας για τις επιχειρήσεις, εκμεταλλεύσεις και εργασίες του άρθρου 1 παρ. 1 του Ν. 1568/1985 «Υγιεινή και ασφάλεια των εργαζομένων».	138 Α΄/21-06-1988
26.	Υ.Α. 88555/3293/1988	Υγιεινή και ασφάλεια του προσωπικού του Δημοσίου, των Ν.Π.Δ.Δ. και των Ο.Τ.Α.	721 Β΄/04-10-1988
27.	Υ.Α. 69001/1921/1988	Έγκριση τύπου ΕΟΚ για την οριακή στάθμη θορύβου μηχανημάτων και συσκευών εργοταξίου και ειδικότερα των μηχανοκίνητων αεροσυμπιεστών, των πυργογερανών, των ηλεκτροπαραγωγών ζευγών συγκόλλησης, των ηλεκτροπαραγωγών ζευγών ισχύος και των φορητών συσκευών θραύσης σκυροδέματος και αεροσφυρών.	751 Β΄/18-10-1988
28.	N. 1837/1989	Για την προστασία των ανηλίκων κατά την απασχόληση και άλλες διατάξεις.	85 Α΄/23-03-1989
29.	Π.Δ. 225/1989	Υγιεινή και Ασφάλεια στα υπόγεια Τεχνικά Έργα.	106 Α΄/02-05-1989

30.	Π.Δ. 31/1990	Επίβλεψη της λειτουργίας, χειρισμός και συντήρηση μηχανημάτων εκτέλεσης Τεχνικών Έργων.	11 Α΄/05-02-1990
31.	Π.Δ. 70/1990	Υγιεινή και Ασφάλεια των Εργαζόμενων σε ναυπηγικές εργασίες.	31 Α΄/14-03-1990
32.	Π.Δ. 85/1991	Προστασία των εργαζομένων από τους κινδύνους που διατρέχουν λόγω της έκθεσής τους στο θόρυβο κατά την εργασία, σε συμμόρφωση προς την οδηγία 86/188/ΕΟΚ.	38 Α΄/18-03-1991
33.	Π.Δ. 157/1992	Επέκταση των διατάξεων των Προεδρικών Διαταγμάτων και Υπουργικών αποφάσεων που εκδόθηκαν με τις εξουσιοδοτήσεις του Ν. 1568/85 «Υγιεινή και Ασφάλεια των εργαζομένων» (177/Α) στο Δημόσιο, Ν.Π.Δ.Δ. και Ο.Τ.Α.	74 Α΄/12-05-1992
34.	Ν. 2094/1992	Κύρωση του κώδικα Οδικής κυκλοφορίας.	182 Α΄/25-11-1992
35.	Υ.Α. Β 4373/1205/1993	Συμμόρφωση της Ελληνικής Νομοθεσίας με τη 89/686/ΕΟΚ Οδηγία του Συμβουλίου της 21 ^{ης} Δεκεμβρίου 1989 για την προσέγγιση των νομοθεσιών των κρατών μελών, σχετικά με τα μέσα ατομικής προστασίας.	187 Β΄/23-03-1993
36.	Π.Δ. 77/1993	Για την προστασία των εργαζομένων από φυσικούς, χημικούς, και βιολογικούς παράγοντες και τροποποίηση και συμπλήρωση του Π. Δ/τος 307/86 (135/Α) σε συμμόρφωση προς την οδηγία του συμβουλίου 88/642/ΕΟΚ.	34 Α΄/18-03-1993
37.	Υ.Α. 16440/Φ.10.4/445/1993	Κανονισμός παραγωγής και διάθεσης στην αγορά συναρμολογούμενων μεταλλικών στοιχείων για την ασφαλή κατασκευή και χρήση μεταλλικών σκαλωσιών.	756 Β΄/28-09-1993
38.	Ν. 2229/1994	Τροποποίηση και συμπλήρωση του Ν. 1418/1984 και άλλες διατάξεις.	138 Α΄/31-08-1994
39.	Υ.Α. 378/1994	Επικίνδυνες ουσίες, ταξινόμηση, συσκευασία και επισήμανση αυτών σε συμμόρφωση προς την οδηγία του Συμβουλίου των Ευρωπαϊκών Κοινοτήτων 67/548/ΕΟΚ όπως έχει πιστοποιηθεί και ισχύει.	705 Β΄/20-09-1994
40.	Π.Δ. 395/1994	Ελάχιστες προδιαγραφές ασφάλειας και υγείας για την χρησιμοποίηση εξοπλισμού εργασίας από τους εργαζόμενους κατά την εργασία τους σε συμμόρφωση με την οδηγία 89/655/ΕΟΚ.	220 Α΄/19-12-1994
41.	Π.Δ. 396/1994	Ελάχιστες προδιαγραφές ασφάλειας και υγείας για την χρήση από τους εργαζόμενους εξοπλισμών ατομικής προστασίας κατά την εργασία σε συμμόρφωση προς την οδηγία του Συμβουλίου 90/269/ΕΟΚ.	220 Α΄/19-12-1994
42.	Π.Δ. 397/1994	Ελάχιστες προδιαγραφές ασφάλειας και υγείας για την χειρωνακτική διακίνηση φορτίων που συνεπάγεται κίνδυνο ιδίως για τη ράχη και την οσφυϊκή χώρα των εργαζομένων σε συμμόρφωση προς την οδηγία του Συμβουλίου 90/269/ΕΟΚ.	221 Α΄/19-12-1994

43.	Π.Δ. 399/1994	Προστασία των εργαζομένων από τους κινδύνους που συνδέονται με την έκθεση σε καρκινογόνους παράγοντες κατά την εργασία σε συμμόρφωση με την οδηγία του Συμβουλίου 90/394/ΕΟΚ.	221 Α΄/19-12-1994
44.	Π.Δ. 105/1995	Ελάχιστες προδιαγραφές για την σήμανση ασφάλειας ή /και υγείας στην εργασία σε συμμόρφωση με την Οδηγία 92/58/ΕΟΚ.	67 Α΄/ 10-04-1995
45.	Π.Δ. 186/1995	Προστασία των εργαζομένων από κινδύνους που διατρέχουν λόγω της έκθεσής τους σε βιολογικούς παράγοντες κατά την εργασία σε συμμόρφωση με τις οδηγίες του Συμβουλίου 90/679/ΕΟΚ και 93/383/ΕΟΚ.	97 Α΄/30-5-1995
46.	Π.Δ. 16/1996	Ελάχιστες προδιαγραφές ασφάλειας και υγείας στους χώρους εργασίας σε συμμόρφωση με την οδηγία 89/654/ΕΟΚ.	10 Α΄/18-01-1996
47.	Π.Δ. 17/1996	Μέτρα για την βελτίωση της ασφάλειας και της υγείας των εργαζομένων κατά την εργασία σε συμμόρφωση με τις οδηγίες 89/391/ΕΟΚ και 91/383/ΕΟΚ.	11 Α΄/18-01-1996
48.	Π.Δ. 18/1996	Τροποποίηση Π.Δ. 377/1993 σχετικά με τις μηχανές σε συμμόρφωση προς τις οδηγίες του Συμβουλίου 93/44/ΕΟΚ και 93/68/ΕΟΚ.	12 Α΄/18-01-1996
49.	Π.Δ. 305/1996	Ελάχιστες προδιαγραφές ασφάλειας και υγείας που πρέπει να εφαρμόζονται στα προσωρινά ή κινητά εργοτάξια σε συμμόρφωση προς την οδηγία 92/57/ΕΟΚ.	212 Α΄/29-08-1996
50.	Π.Δ. 174/1997	Τροποποίηση Π.Δ. 186/1995 «Προστασία των εργαζομένων από κινδύνους που διατρέχουν λόγω της έκθεσής τους σε βιολογικούς παράγοντες κατά την εργασία σε συμμόρφωση με τις οδηγίες του Συμβουλίου 90/679/ΕΟΚ και 93/383/ΕΟΚ.» (97/Α) σε συμμόρφωση με την οδηγία 95/30/ΕΚ.	150 Α΄/15-7-1997
51.	Π.Δ. 175/1997	Τροποποίηση Π.Δ. 70α/1988 «Προστασία των εργαζομένων που εκτίθενται σε αμιάντο κατά την εργασία» (31/Α) σε συμμόρφωση με την οδηγία 92/85/ΕΟΚ.	150 Α΄/15-7-1997
52.	Π.Δ. 176/1997	Μέτρα για την βελτίωση τη ασφάλειας και των εγκύων, λεχώνων και γαλουχουσών εργαζομένων σε συμμόρφωση με την οδηγία 92/85/ΕΟΚ.	150 Α΄/ 15-7-1997
53.	Π.Δ. 177/1997	Ελάχιστες προδιαγραφές για την βελτίωση της προστασίας, της ασφάλειας και της υγείας των εργαζομένων στις εξορυκτικές δια γεωτρήσεων βιομηχανίες σε συμμόρφωση με την οδηγία 92/91/ΕΟΚ.	150 Α΄/15-7-1997
54.	Π.Δ. 62/1998	Μέτρα για την προστασία των νέων κατά την εργασία, σε συμμόρφωση με την οδηγία 94/33/ΕΚ.	67 Α΄/26-3-1998

ΠΙΝΑΚΑΣ ΕΓΚΥΚΛΙΩΝ ΕΦΑΡΜΟΓΗΣ ΝΟΜΟΘΕΤΗΜΑΤΩΝ

A/A	Τίτλος	<i>Αριθμός Εγκυκλίου</i>
1.	Εγκύκλιος Εφαρμογής Π.Δ. 778/1980 Περί των μέτρων ασφαλείας κατά την εκτέλεσιν οικοδομικών εργασιών (ΦΕΚ 193 Α΄/26-08-1980).	131120/10-10-1980 ΥΠΟΥΡΓΕΙΟ ΕΡΓΑΣΙΑΣ ΓΕΝΙΚΗ ΕΠΙΘ/ΣΗ ΕΡΓΑΣΙΑΣ Δ/ΝΣΗ ΣΥΝΘΗΚΩΝ ΕΡΓΑΣΙΑΣ
2.	Εγκύκλιος Εφαρμογής Π.Δ. 1073/1981 Περί μέτρων ασφαλείας κατά την εκτέλεσιν εργασιών εις εργοτάξια έργων οικοδομών και πάσης φύσεως έργων αρμοδιότητος Πολιτικού Μηχανικού (ΦΕΚ 260 α΄/16-09-1981).	131081/29-09-1981 130236/15-02-1982 ΥΠΟΥΡΓΕΙΟ ΕΡΓΑΣΙΑΣ ΓΕΝΙΚΗ ΕΠΙΘ/ΣΗ ΕΡΓΑΣΙΑΣ Δ/ΝΣΗ ΣΥΝΘΗΚΩΝ ΕΡΓΑΣΙΑΣ
3.	Εγκύκλιος Εφαρμογής Ν. 1396/1983 Υποχρεώσεις λήψης και τήρησης των μέτρων ασφαλείας στις οικοδομές και λοιπά ιδιωτικά τεχνικά έργα (ΦΕΚ 126 Α΄15-09-1983).	132625/Δεκέμβριος 1983 ΥΠΟΥΡΓΕΙΟ ΕΡΓΑΣΙΑΣ Δ/ΝΣΗ ΣΥΝΘΗΚΩΝ ΕΡΓΑΣΙΑΣ
4.	Εγκύκλιος Εφαρμογής Υ.Α.130646/1984 Ημερολόγιο μέτρων ασφαλείας (ΦΕΚ 154 Β΄/19-03-1984).	130891/08-05-1984 ΥΠΟΥΡΓΕΙΟ ΕΡΓΑΣΙΑΣ Δ/ΝΣΗ ΣΥΝΘΗΚΩΝ ΕΡΓΑΣΙΑΣ
5.	Εγκύκλιος Εφαρμογής Ν. 1430/1984 Κύρωση της 62 Διεθνούς Σύμβασης Εργασίας «που αφορά τις διατάξεις ασφαλείας στην οικοδομική βιομηχανία» και ρύθμιση θεμάτων που έχουν άμεση σχέση μ' αυτή (ΦΕΚ 49 Α΄/18-04-1984).	131307/08-06-1984 ΥΠΟΥΡΓΕΙΟ ΕΡΓΑΣΙΑΣ Δ/ΝΣΗ ΣΥΝΘΗΚΩΝ ΕΡΓΑΣΙΑΣ
6.	Εγκύκλιος Εφαρμογής Π.Δ. 225/1989 Υγιεινή και ασφάλεια στα Υπόγεια Τεχνικά Έργα (ΦΕΚ 106 Α΄/02-05-1989).	130528/23-05-1989 ΥΠΟΥΡΓΕΙΟ ΕΡΓΑΣΙΑΣ Δ/ΝΣΗ ΣΥΝΘΗΚΩΝ ΕΡΓΑΣΙΑΣ

7.	<p>Εγκύκλιος Εφαρμογής Υ.Α. 16440/Φ.10.4/445/1993 Κανονισμός παραγωγής και διάθεσης στην αγορά συναρμολογούμενων μεταλλικών στοιχείων για την ασφαλή κατασκευή και χρήση μεταλλικών σκαλωσιών (ΦΕΚ 756 Β΄/28-09-1993).</p>	<p>130210/04-06-1997 ΥΠΟΥΡΓΕΙΟ ΕΡΓΑΣΙΑΣ ΚΑΙ ΚΟΙΝΩΝΙΚΩΝ ΑΣΦΑΛΙΣΕΩΝ ΓΕΝΙΚΗ Δ/ΝΣΗ ΣΥΝΘΗΚΩΝ ΚΑΙ ΥΓΙΕΙΝΗΣ ΤΗΣ ΕΡΓΑΣΙΑΣ</p>
8.	<p>Εγκύκλιος Αντιμετώπιση της θερμικής καταπόνησης των εργαζομένων κατά το θέρος.</p>	<p>130329/03-07-1995 ΥΠΟΥΡΓΕΙΟ ΕΡΓΑΣΙΑΣ ΚΑΙ ΚΟΙΝΩΝΙΚΩΝ ΑΣΦΑΛΙΣΕΩΝ ΓΕΝΙΚΗ Δ/ΝΣΗ ΣΥΝΘΗΚΩΝ ΚΑΙ ΥΓΙΕΙΝΗΣ ΤΗΣ ΕΡΓΑΣΙΑΣ</p>
9.	<p>Εγκύκλιος Εφαρμογής Π.Δ. 397/1994 Ελάχιστες προδιαγραφές ασφάλειας και υγείας κατά την χειρωνακτική διακίνηση φορτίων που συνεπάγεται κίνδυνο ιδίως για την ράχη και την οσφυϊκή χώρα των εργαζομένων σε συμμόρφωση προς την οδηγία του Συμβουλίου 90/269/ΕΟΚ.(ΦΕΚ 221 Α΄/19-12-1994).</p>	<p>130405/16-08-1995 ΥΠΟΥΡΓΕΙΟ ΕΡΓΑΣΙΑΣ ΚΑΙ ΚΟΙΝΩΝΙΚΩΝ ΑΣΦΑΛΙΣΕΩΝ ΓΕΝΙΚΗ Δ/ΝΣΗ ΣΥΝΘΗΚΩΝ ΚΑΙ ΥΓΙΕΙΝΗΣ ΤΗΣ ΕΡΓΑΣΙΑΣ</p>
10.	<p>Εγκύκλιος Εφαρμογής Π.Δ. 105/1995 Ελάχιστες προδιαγραφές για την σήμανση ασφάλειας ή/και υγείας στην εργασία σε συμμόρφωση με την οδηγία 92/58/ΕΟΚ (ΦΕΚ 67 Α΄/ 10-04-1995).</p>	<p>130409/18-08-1995 ΥΠΟΥΡΓΕΙΟ ΕΡΓΑΣΙΑΣ ΚΑΙ ΚΟΙΝΩΝΙΚΩΝ ΑΣΦΑΛΙΣΕΩΝ ΓΕΝΙΚΗ Δ/ΝΣΗ ΣΥΝΘΗΚΩΝ ΚΑΙ ΥΓΙΕΙΝΗΣ ΤΗΣ ΕΡΓΑΣΙΑΣ</p>
11.	<p>Εγκύκλιος Εφαρμογής Π.Δ. 16/1996 Ελάχιστες προδιαγραφές ασφάλειας και υγείας στους χώρους εργασίας σε συμμόρφωση με την οδηγία 89/654/ΕΟΚ (ΦΕΚ 10 Α΄/18-01-1996)</p>	<p>130532/31-07-1996 ΥΠΟΥΡΓΕΙΟ ΕΡΓΑΣΙΑΣ ΚΑΙ ΚΟΙΝΩΝΙΚΩΝ ΑΣΦΑΛΙΣΕΩΝ ΓΕΝΙΚΗ Δ/ΝΣΗ ΣΥΝΘΗΚΩΝ ΚΑΙ ΥΓΙΕΙΝΗΣ ΤΗΣ ΕΡΓΑΣΙΑΣ</p>

12.	<p>Εγκύκλιος Εφαρμογής Π.Δ. 17/1996 Μέτρα για τη βελτίωση της ασφάλειας και της υγείας των εργαζομένων κατά την εργασία σε συμμόρφωση με τις οδηγίες 89/391/ΕΟΚ και 91/383/ΕΟΚ (ΦΕΚ 11 Α΄/18-01-1996).</p>	<p>130297/15-07-1996 ΥΠΟΥΡΓΕΙΟ ΕΡΓΑΣΙΑΣ ΚΑΙ ΚΟΙΝΩΝΙΚΩΝ ΑΣΦΑΛΙΣΕΩΝ ΓΕΝΙΚΗ Δ/ΝΣΗ ΣΥΝΘΗΚΩΝ ΚΑΙ ΥΓΙΕΙΝΗΣ ΤΗΣ ΕΡΓΑΣΙΑΣ</p>
13.	<p>Εγκύκλιος Εφαρμογής Π.Δ. 305/1996 Ελάχιστες προδιαγραφές ασφάλειας και υγείας που πρέπει να εφαρμόζονται στα προσωρινά ή κινητά εργοτάξια σε συμμόρφωση προς την οδηγία 92/57/ΕΟΚ (ΦΕΚ 212 Α΄/ 19-08-1996).</p>	<p>130159/07-05-1997 ΥΠΟΥΡΓΕΙΟ ΕΡΓΑΣΙΑΣ ΚΑΙ ΚΟΙΝΩΝΙΚΩΝ ΑΣΦΑΛΙΣΕΩΝ ΓΕΝΙΚΗ Δ/ΝΣΗ ΣΥΝΘΗΚΩΝ ΚΑΙ ΥΓΙΕΙΝΗΣ ΤΗΣ ΕΡΓΑΣΙΑΣ</p>

Συμπληρωματικά των προαναφερομένων νομοθετικών διαταγμάτων, σε κάθε φάση του έργου προτείνονται τα εξής:

- *Περίφραξη και σήμανση του εργοταξίου για την προστασία και έγκαιρη προειδοποίηση των διερχόμενων τροχοφόρων. Δημιουργία ασφαλών διόδων για την διέλευση των πεζών στους χώρους και στα σημεία που οι εργασίες του εργοταξίου ενδέχεται να δημιουργούν κινδύνους. Επίσης περίφραξη του εργοταξίου προς αποφυγήν εισόδου ατόμων μη εχόντων εργασία καθώς και ζώων.*
- *Προμήθεια εκτός του κράνους και φωσφορούχου γιλέκου στους εργαζομένους εντός του οδοστρώματος.*
- *Καθημερινή εκπαίδευση και υπενθύμιση των κινδύνων στους εργαζόμενους από τον εργοταξίαρχη και τον τεχνικό ασφαλείας.*

Κατά τις χωματουργικές εργασίες προτείνονται τα εξής:

- *Αν και τα πρηνή θα αντιστηρίζονται, θα πρέπει πάντα να υπάρχει έλεγχος για τυχόν χαλάρωση και βλάβη.*
- *Να υπάρχει συνεργασία με τα αρμόδια συνεργεία της ΔΕΗ, του ΟΤΕ και της ΔΕΠΑ, καθώς και των δήμων ώστε να εντοπισθούν οι θέσεις των δικτύων και να αποφευχθεί η καταστροφή τους.*

Σε ότι αφορά τα μηχανήματα με κινητά μέρη:

- *Κάλυψη των κινούμενων τμημάτων των μηχανημάτων όπου είναι δυνατόν καθώς και*
- *Τοποθέτηση προειδοποιητικών πινακίδων.*

Σε ότι αφορά τη μεταφορά φορτίων:

- *Συνεχή υπενθύμιση των οδηγών για αυξημένη προσοχή σε όλη την διάρκεια της εργασίας τους*
- *Χρήση σημάτων για διακοπή κυκλοφορίας – παρακάμψεις.*

ΤΜΗΜΑ Δ

ΠΡΟΣΘΕΤΑ ΣΤΟΙΧΕΙΑ

1 1. Δίοδοι προσπέλασης στο εργοτάξιο και πρόσβασης στις θέσεις εργασίας

- Η προσπέλαση στο έργο γίνεται από τις τοπικές οδούς .

2 2. Δίοδοι κυκλοφορίας πεζών και οχημάτων εντός του εργοταξίου

- Η διέλευση και παραμονή ατόμων στο χώρο του εργοταξίου απαγορεύεται, εκτός από το εξουσιοδοτημένο για την κατασκευή προσωπικό του έργου. Η κυκλοφορία των οχημάτων κατά την διάρκεια των εργασιών θα γίνεται από τους υπάρχοντες περιβάλλοντες δρόμους.

3 3. Χώροι εγκατάστασης του βασικού μηχανικού εξοπλισμού

- Τα βαριά εργαλεία ασφαρίζονται επί τόπου ενώ τα μικρότερα (εργαλεία χειρός, μικροσυσκευές κλπ.) αποθηκεύονται στους διαμορφωμένους χώρους αποθήκευσης με ευθύνη των εργατών που τα χρησιμοποιούν.

4 4. Χώροι αποθήκευσης

- Δεν προβλέπεται η δημιουργία αποθηκών καυσίμων, λιπαντικών κλπ. Οι μικρές ποσότητες που απαιτούνται θα παραδίδονται καθημερινά από τα τοπικά πρατήρια καυσίμων.

5 5. Χώροι συλλογής ακρήστων και επικίνδυνων υλικών (θα περιγράφεται και ο τρόπος αποκομιδής τους)

- Απαιτείται ο Ανάδοχος να μεριμνήσει για την κατασκευή περιφραγμένου χώρου αποθήκευσης υλικών (μπαζών, σωλήνων κλπ.).

6 6. Χώροι υγιεινής, εστίασης και πρώτων βοηθειών

- Ο Ανάδοχος υποχρεούται να μεριμνήσει για τον ανεφοδιασμό των χώρων εργασίας με πόσιμο νερό και επαρκείς εγκαταστάσεις υγιεινής και καθαριότητας και να προβλέψει κατάλληλους χώρους εργασίας του προσωπικού του υπό δυσμενείς καιρικές συνθήκες (ψύχος, βροχή, καύσωνας).
Στα εργοτάξια θα υπάρχουν κουτιά πρώτων βοηθειών. Η ιατρική κάλυψη των έκτακτων περιστατικών θα γίνεται από τα πλησίον στο Δήμο Αχαρνών Εφημερεύοντα

Νοσοκομεία

7 7. Άλλα σημεία, χώροι ή ζώνες που απαιτούνται για την ασφάλεια και την υγεία των εργαζομένων.

· Δεν υπάρχουν.

8. Στο τμήμα αυτό ενσωματώνεται επίσης η μελέτη για την κατασκευή ικριωμάτων, εφόσον αντιμετωπίζεται περίπτωση κατά την οποία αυτά πρέπει να είναι ειδικής μορφής για τις ανάγκες εκτέλεσης των εργασιών, άλλης από αυτή που περιγράφεται στις ισχύουσες διατάξεις περί ικριωμάτων (π.δ. 778/80 και π.δ. 1073/81).

Το έργο δεν απαιτεί ειδικά ικριώματα για την κατασκευή του, συνεπώς δεν γίνεται επιπλέον μελέτη γι' αυτά. Συνίσταται ιδιαίτερη προσοχή στη συναρμολόγηση των ικριωμάτων στη κατασκευή της γέφυρας.

ΤΜΗΜΑ Ε

ΚΑΛΕΣ ΠΡΑΚΤΙΚΕΣ ΓΙΑ ΤΗ ΛΗΨΗ ΜΕΤΡΩΝ ΠΡΟΣΤΑΣΙΑΣ ΚΑΙ ΤΗΝ ΑΝΤΙΜΕΤΩΠΙΣΗ ΤΟΥ ΕΠΑΓΓΕΛΜΑΤΙΚΟΥ ΚΙΝΔΥΝΟΥ

(Συμπληρωματικά των νομοθετικών διατάξεων στους οποίους γίνεται αναφορά στον πίνακα Γ, καταχωρίζονται εδώ φωτοαντίγραφα δοκιμασμένων πρακτικών και λύσεων για την βελτίωση της Ασφάλειας και Υγείας των Εργαζομένων).

1. ΣΚΥΡΟΔΕΤΗΣΕΙΣ

Σε όλα σχεδόν τα τεχνικά έργα υπάρχουν εργασίες σκυροδέτησης, είτε αυτές είναι ένας τοίχος αντιστήριξης είτε ο φέρων οργανισμός ενός κτηρίου. Οι εργασίες αυτές, είναι εκείνες που από τη φύση τους οργανώνουν την μορφή του εργοταξίου. Στις εργασίες σκυροδέτησης, χρησιμοποιείται ένας μεγάλος αριθμός ανειδίκευτων εργατών, οι οποίοι εργάζονται υπό την καθοδήγηση ειδικευμένων τεχνιτών, γεγονός το οποίο καθιστά κρισιμότερη την ασφάλεια στις εργασίες αυτές.

Σημεία προσοχής

- Ο **ξυλότυπος** είναι μια πρόχειρη κατασκευή και η **υπερφόρτωσή** του τοπικά, εγκυμονεί κινδύνους κατάρρευσης.
- Τα **Μέσα Ατομικής Προστασίας** που πρέπει να χρησιμοποιούν κατά τις εργασίες καλουπώματος οι εργαζόμενοι, εκτός του κράνους, πρέπει να είναι κατάλληλα επιλεγμένα για να προστατεύουν τα άνω και κάτω άκρα.
- Κατά την **φορτοεκφόρτωση του οπλισμού** για το σιδέρωμα, πρέπει να απαγορεύεται η διέλευση οποιουδήποτε κάτω από τα ανυψωμένα φορτία.
- Τα **κινούμενα μέρη των μηχανών** που χρησιμοποιούνται για κοπή ή κάμψη του οπλισμού, πρέπει να φέρουν τους κατάλληλους προφυλακτήρες για την αποφυγήν ατυχημάτων.
- Κατά τις εργασίες **σκυροδέτησης** δεν πρέπει να μετακινείται κανείς, κάτω ή κοντά στον ξυλότυπο.
- Τα **πιτσιλίσματα από νωπό** σκυρόδεμα πρέπει να απομακρύνονται γρήγορα από τα σημεία διέλευσης των πεζών, για να μην προκληθούν ατυχήματα.

2. ΜΗΧΑΝΙΚΟΣ ΕΞΟΠΛΙΣΜΟΣ

Οι παραδοσιακές μέθοδοι εκτέλεσης των τεχνικών έργων εγκαταλείπονται και η εκμηχάνιση των έργων προχωρεί με γοργά βήματα, έχοντας ήδη προσεγγίσει έναν ικανοποιητικό βαθμό στα μεγάλα ιδιωτικά και δημόσια τεχνικά έργα.

Οι Συμβάσεις εκτέλεσης τεχνικών έργων του Δημοσίου τομέα αναφέρουν ως απαραίτητη προϋπόθεση τη διάθεση του απαραίτητου εξοπλισμού εκ μέρους του Αναδόχου του έργου. Ο εξοπλισμός ποικίλει ανάλογα με το είδος των εργασιών, το μέγεθός τους και την ιδιαίτερη δυσκολία τους (τοπικές συνθήκες), με εξαίρεση τον τυπικό εξοπλισμό ο οποίος απαιτείται για την μεταφορά υλικών και προσωπικού – ο οποίος επίσης ποικίλει.

Οι μηχανές εφευρέθηκαν και χρησιμοποιούνται για να λύνουν προβλήματα. Δυστυχώς η κακή χρήση, ο ακατάλληλος χειρισμός και η πλημμελής συντήρηση σε συνδυασμό με εξωγενείς παράγοντες ως προς το μηχάνημα και τον χειριστή, γίνονται αιτία ατυχημάτων.

Σημεία προσοχής

- Ένα μηχάνημα **πρέπει να χρησιμοποιείται μόνον** για την εργασία (ες) που έχει κατασκευασθεί.
- Απαγορεύεται η **υπερφόρτωση** μηχανήματος.
- Μόνον **αδειούχοι χειριστές** επιτρέπεται να χειρίζονται τα μηχανήματα.
- Η **άδεια των χειριστών** πρέπει να είναι σε **ισχύ**.
- Απαγορεύεται η **χρήση ερπυστριοφόρων** μηχανημάτων σε ασφαλτο.
- Η συντήρηση και η **τήρηση καρτέλας (βιβλίου) συντήρησης** για κάθε μηχάνημα είναι υποχρεωτική.
- Απαγορεύονται οι **αυτοσχεδιασμοί** στη χρήση και συντήρηση του μηχανήματος.
- Όλα τα μηχανήματα πρέπει να είναι εφοδιασμένα με **πυροσβεστήρα** και **φαρμακείο**.
- Όλα τα **συστήματα ασφαλείας** πρέπει να λειτουργούν καλώς.
- Ο εξοπλισμός των ανυψωτικών μηχανημάτων πρέπει να αναγράφει **το φορτίο ανύψωσης**.
- **Πιστοποιητικό ανυψωτικής ικανότητας** απαιτείται για όλους τους γεραμούς.
- Η θέση του μηχανήματος δεν πρέπει να είναι επισφαλής για το ίδιο και για τρίτους.
- Όλα τα ΜΕ πρέπει να είναι εφοδιασμένα με **άδεια λειτουργίας και πινακίδα «ΜΕ»**.

- Η **καρότσα** των αυτοκινήτων φορητών πρέπει να είναι σκεπασμένη όταν μεταφέρεται άμμος ή 3A.
- Η **επιθεώρηση των ανυψωτικών μηχανημάτων** είναι υποχρεωτική και πρέπει να καταγράφεται.
- Ειδικά μέτρα πρέπει να λαμβάνονται λόγω **εναέριων αγωγών** ενέργειας και τηλεπικοινωνιών.
- Προσοχή στα **υπόγεια δίκτυα** κατά την εκσκαφή τάφρων.
- Ο **εξοπλισμός ανύψωσης** (σαμπάνια, ιμάντες, συρματόσχοινα) πρέπει να είναι σε καλή κατάσταση. Η **επιθεώρηση** του είναι υποχρεωτική πριν από τη χρήση του.

3. ΔΙΑΚΙΝΗΣΗ ΦΟΡΤΙΩΝ

Η ανύψωση και η μεταφορά φορτίων στα εργοτάξια κατά κανόνα γίνονται με χρήση μηχανικών μέσων (γερανοί, παλάγκα, βαρούλκα κ.λ.π.) εν τούτοις εξακολουθούν να υπάρχουν περιπτώσεις όπου γίνονται χειρωνακτικά.

Οι χειρωνακτικές εργασίες (ανύψωση, μεταφορά, έλξη, ώθηση ή απόθεση φορτίων), έχουν ως συνήθεις συνέπειες:

- Κόπωση των εργαζομένων.
- Καταπόνηση της σπονδυλικής στήλης.
- Ατυχήματα.
- Καθυστέρηση της παραγωγής.

Για να γίνει αντιληπτό το μέγεθος του προβλήματος κατά την χειρωνακτική διακίνηση φορτίων, αρκεί να αναφερθεί ότι στην Μ. Βρετανία το 12,5% των εργατικών τραυματισμών οφείλεται στην υπερπροσπάθεια των εργαζομένων. Από αυτούς τους τραυματισμούς, το 74% προκλήθηκε κυρίως από ανύψωση φορτίων, ενώ ως συνέπεια αυτών το 61% των εργαζομένων παρουσίασε σοβαρά προβλήματα στη μέση.

Η χρήση μηχανικών μέσων κάνει την εργασία πιο εύκολη και πιο αποδοτική, παρόλο που σε ορισμένες περιπτώσεις μπορούν να προκληθούν ατυχήματα όπως όταν η λειτουργία του μηχανήματος δεν είναι καλή ή όταν δεν τηρούνται οι κανόνες ασφαλείας κατά τη χρήση του.

Σημεία προσοχής

- Η διακίνηση φορτίων με μηχανικά μέσα πρέπει **να προτιμάται** σε σχέση με την χειρωνακτική διακίνηση φορτίων, όπου είναι εφικτή.
- Απαραίτητη είναι η εκ του νόμου πρόληψη των πιθανών ατυχημάτων που μπορούν να προκληθούν κατά την εργασία. Πρέπει να υπάρχει όμως και **προληπτικός σχεδιασμός** κανόνων από τον εργοδότη για την αποφυγή τυχαίων συμβάντων, όπως και κατάλληλη **οργάνωση των θέσεων εργασίας**.
- Πρέπει να τηρούνται οι **βασικοί κανόνες** που διέπουν την **ασφαλή λειτουργία και χρήση των μηχανικών μέσων** (συσκευές ανύψωσης, οχήματα, χωματουργικά μηχανήματα κ.λ.π.).
- Πρέπει να προβλέπονται κατά περίπτωση **προληπτικά μέτρα ασφαλείας** για την **χειρωνακτική διακίνηση φορτίων**, προκειμένου να αποφεύγονται τυχόν μελλοντικά ατυχήματα.

4. ΕΚΣΚΑΦΕΣ

Στα περισσότερα τεχνικά έργα απαιτούνται εργασίες εκσκαφών. Οι συνδεδεμένοι κίνδυνοι με τις εργασίες εκσκαφών είναι σημαντικοί, αρκεί να σημειωθεί ότι η υποχώρηση ενός μόνον κυβικού μέτρου εδάφους αντιστοιχεί περίπου σε 1,2 – 1,5 τόνους βάρος.

Σημεία προσοχής

- Πριν την εκσκαφή απαιτείται **έρευνα** του εδάφους.
- Πριν την εκσκαφή απαιτείται έρευνα των υπογείων **δικτύων**.
- Η αντιστήριξη πρέπει (αν απαιτείται) να τοποθετείται **έγκαιρα**.
- Οι εκσκαφές πρέπει να **περιφράσσονται** κατάλληλα και πλήρως.
- Έξοδοι από τις εκσκαφές (π.χ. σκάλες), πρέπει να υπάρχουν σε αποστάσεις μικρότερες των 24μ μεταξύ τους.
- Ο **φωτισμός** και ο **αερισμός** βαθέων τάφρων πρέπει βαθέων τάφρων πρέπει να ελέγχεται.
- Απαιτείται **έλεγχος** των εκσκαφών μετά από κάθε βροχόπτωση.
- Απαγορεύονται **αποθέσεις υλικών και εργαλείων** σε απόσταση μικρότερη των 60cm από το χείλος του πρανούς.
- Καμία εκσκαφή δεν είναι **ασφαλής**.
- Απαγορεύεται η εργασία σε **τάφρους** όταν έχουν πλημμυρίσει.
- Επιβάλλεται **πρόβλεψη απορροής ομβρίων**.
- Απαιτείται **αντιστήριξη** όλων των καθέτων στοιχείων ή **μετάθεσή** τους, όπου κινδυνεύουν από την εκσκαφή.
- Απαιτείται ασφαλής **γεφύρωση** τάφρων για την διέλευση οχημάτων και πεζών.
- Απαγορεύεται η **υποσκαφή** μηχανημάτων.
- Απαγορεύεται η εργασία στο **πόδι του πρανούς** βαθιών εκσκαφών, αν δεν ληφθούν ειδικά μέτρα.
- Η **περίφραξη** των εκσκαφών πρέπει να γίνεται σε κατάλληλη απόσταση από το χείλος του πρανούς.

5. ΥΠΑΙΘΡΙΕΣ ΕΡΓΑΣΙΕΣ ΣΕ ΣΥΝΘΗΚΕΣ ΚΑΥΣΩΝΑ

Οι οδηγίες αυτές ενδιαφέρουν όλους τους εργαζόμενους που ασχολούνται σε υπαίθριες εργασίες.

Θερμική καταπόνηση εργαζόμενου εμφανίζεται όταν το άμεσο περιβάλλον εργασίας του είναι πολύ θερμό και σε συνδυασμό με κοπιαστική ή μη εργασία μπορεί να επιφέρει σημαντική μείωση παραγωγικότητας ή μείωση της προσοχής που απαιτείται για την αποφυγή ατυχήματος ή αίσθηση δυσανεξίας ή ακόμη και βλάβη στην υγεία του εργαζόμενου. Τέτοια κατάσταση μπορεί να υπάρξει σαν συνέπεια καύσωνος της καλοκαιρινής περιόδου.

Καύσωνας είναι το μετεωρολογικό φαινόμενο όπου η θερμοκρασία του αέρα που περιβάλλει τον χώρο εργασίας είναι δυνατόν να προκαλέσει κατάσταση θερμικής καταπόνησης, και αναγγέλλεται από την Εθνική Μετεωρολογική Υπηρεσία.

Οι παράγοντες που καθορίζουν την θερμική καταπόνηση είναι:

- Θερμοκρασία ξηρού θερμομέτρου
- Σχετική υγρασία
- Ταχύτητα αέρα
- Ακτινοβολία
- Βαρύτητα εργασίας
- Ενδυμασία
- Εγκλιματισμός εργαζόμενου: είναι η φυσιολογική διαδικασία που επιτρέπει την προσαρμογή στο θερμό περιβάλλον μέσω της μείωσης του βασικού μεταβολισμού, της αύξησης της εφίδρωσης και της μείωσης απώλειας ηλεκτρολυτών (άλατα) με τον ιδρώτα. Ο εγκλιματισμός επιτυγχάνεται εντός 7-10 ημερών.
- Κατάσταση της υγείας του.

ΚΙΝΔΥΝΟΙ ΑΠΟ ΤΟΝ ΚΑΥΣΩΝΑ

Μυϊκές συσπάσεις (κράμπες των θερμαστών). Παρατηρούνται σε άτομα που εργάζονται σε χώρους με υψηλή θερμοκρασία. Προκαλείται από την έντονη απώλεια αλάτων και υγρών λόγω εφίδρωσης. Εμφανίζονται εντονότερα αν ο εργαζόμενος έχει πει πολύ νερό χωρίς όμως να αναπληρώνει και τα άλατα. Η πάθηση δεν θεωρείται επικίνδυνη. Εμφανίζεται απότομα και έχει τα ακόλουθα συμπτώματα:

- Έντονοι πόνοι και σπασμοί των κοιλιακών και σκελετικών μυών.
- Το δέρμα είναι υγρό και ωχρο.

Θερμική εξάντληση (κατάρρευση από τη ζέστη). Παρατηρείται συχνότερα σε άτομα που δεν είναι συνηθισμένα να εργάζονται σε περιβάλλον θερμό και υγρό.

Προκαλείται από την υπερβολική απώλεια νερού και άλατος από το σώμα. Συμπτώματα:

- Εξάντληση, ατονία, αδυναμία και ανησυχία του πάσχοντος.
- Κεφαλαλγία, κούραση, ίλιγγος, ναυτία.
- Όραση θολή.
- Πρόσωπο ωχρο, δέρμα κρύο και κολλώδες, άφθονη εφίδρωση.
- Αναπνοή γρήγορη και επιπόλαιη.
- Σφυγμός γρήγορος και αδύνατος.
- Θερμοκρασία φυσιολογική ή πέφτει.
- Επώδυνοι μυϊκοί σφυγμοί των κάτω άκρων και της κοιλιάς.
- Η κατάσταση μπορεί να φθάσει μέχρι και λιποθυμία.
- Η κατάσταση χειροτερεύει αν εμφανιστούν διάρροια και εμετοί.

Θερμοπληξία. Παρατηρείται σε άτομα που έχουν εκτεθεί σε περιβάλλον πολύ θερμό και υγρό για μεγάλο χρονικό διάστημα. Προκαλείται από άνοδο της θερμοκρασίας του σώματος λόγω αδυναμίας αποβολής θερμότητας όταν η εφίδρωση εμποδίζεται. Εμφανίζεται αιφνίδια με τα εξής συμπτώματα:

- Εξάντληση και ανησυχία του πάσχοντος.
- Κεφαλαλγία, ίλιγγος και υπερβολική αίσθηση ζέστης.
- Έντονη δίψα και ξηροστομία.
- Δέρμα ζεστό, κόκκινο (έξαψη) και ξηρό.
- Σε σοβαρές περιπτώσεις εμφανίζονται ερυθρά αιμοραγούντα στίγματα.
- Σφυγμός ταχύς και έντονος.
- Πίεση ελάχιστα ανεβασμένη.
- Αναπνοή γρήγορη βαθιά και θορυβώδης.
- Μυϊκές συσπάσεις, κράμπες, παροξυσμοί και εμετός.
- Αιφνίδια απώλεια συνειδήσεως, που γρήγορα γίνεται βαθιά.
- Κώμα, θάνατος.

ΟΜΑΔΕΣ ΕΡΓΑΖΟΜΕΝΩΝ ΥΨΗΛΟΥ ΚΙΝΔΥΝΟΥ

Η αντοχή στο θερμικό στρες είναι μειωμένη στους εργαζόμενους που παρουσιάζουν κάποιο από τα κατωτέρω προβλήματα υγείας:

- Καρδιοπάθειες.
- Πνευμονοπάθειες (ορισμένες).
- Γενικά νοσήματα.

- Σακχαρώδης διαβήτης.
- Χρόνια νεφρική ανεπάρκεια.
- Διαταραχές ηπατικής λειτουργίας.
- Δυσλειτουργία του θυροειδούς.
- Μη ελεγχόμενη υπέρταση.
- Αναιμία (συγγενείς αιμοσφαιρινοπάθειες).
- Ψυχικά νοσήματα υπό θεραπεία.
- Νοσήματα του κεντρικού νευρικού συστήματος.
- Δερματοπάθειες μεγάλης έκτασης.
- Παχυσαρκία (30% πάνω από το κανονικό βάρος).
- Λήψη ορισμένων φαρμάκων.
- Γενικές καταστάσεις.
- Γυναίκες σε περίοδο κύησης.
- Εργαζόμενοι που δεν έχουν εγκλιματισθεί (π.χ. νέοι εργαζόμενοι, άτομα που επιστρέφουν από ασθένεια ή διακοπές).

ΟΔΗΓΙΕΣ ΠΡΟΦΥΛΑΞΗΣ

Ισορροπία υγρών και αλάτων.

- Άφθονο δροσερό νερό, περισσότερο από όσο διψάς.
- Αν δεν έχεις εγκλιματιστεί και ιδρώνεις πολύ ρίχννε αλάτι στο νερό σου (με την μύτη ενός κουταλιού σ' ένα μπουκάλι του λίτρου).
- Μη τρως λιπαρά και βαριά γεύματα και μην καταναλώνεις οινόπνευματώδη.
- Τρώγε φρούτα και λαχανικά.

Ενδυμασία

- Τα ρούχα σου να διευκολύνουν τον αερισμό του σώματος σου, να επιτρέπουν την εξάτμιση του ιδρώτα, να είναι ελαφρά, άνετα και πορώδη (βαμβακερά)
- Αν δουλεύεις στον ήλιο ή κοντά σε ακτινοβολούσες επιφάνειες, φρόντισε να μην αφήνεις ακάλυπτο το σώμα σου.
- Κάνε χρήση του συστήματος ψύξης αν αυτό διατίθεται.

Υπαίθριες εργασίες

- Μην εργάζεσαι μισόγυμνος στον ήλιο.
- Να προσπαθείς να εργάζεσαι περισσότερο στη σκιά.
- Φόρα πάντα καπέλο ή το κράνος στο κεφάλι. Σε προστατεύει από την ηλίαση.
- Να εργάζεσαι πιο παραγωγικά τις πρωινές ώρες.

Εγκλιματισμός

- Δώσε την ευκαιρία στον εαυτό σου να προσαρμοστεί στην ζέστη. Σε λίγες μέρες θα νοιώθεις καλύτερα.
- Πιθανώς να νοιώσεις κάποια δυσφορία αν επιστρέψεις από άδεια ή ακόμη και από Σαββατοκύριακο. Γι αυτό πρόσεχε περισσότερο.

Α΄ ΒΟΗΘΕΙΕΣ

Αν δεις κάποιον με συμπτώματα όπως: δυσφορία, εξάντληση, ίλιγγο, κράμπες κλπ. κάλεσε αμέσως σε ιατρική βοήθεια. Μέχρι να έρθει βοήθεια κάνε τα ακόλουθα:

- Ξάπλωσε τον άρρωστο σε σκιά ή σε δροσερό μέρος. Βγάλε τα πολλά ρούχα.
- Ψύξε του το σώμα με δροσερό νερό ή βρεγμένα ρούχα.
- Φτιάξε αλατούχο δροσερό νερό (ένα κουταλάκι αλάτι σε κάθε ποτήρι νερό) και δίνε στον άρρωστο μισό ποτήρι κάθε τέταρτο της ώρας επί μία ώρα ή μέχρι να εξαφανιστούν τα συμπτώματα. Επιπλέον δίνε του άφθονο δροσερό νερό, γουλιά γουλιά.
- Αν λιποθυμήσει βάλε τον σε ασφαλή θέση ανάνηψης (μπρούμυτα με το κεφάλι προς την πλευρά όπου το χέρι και το πόδι πρέπει να είναι αναδιπλωμένα).

Σχετική Εγκύκλιος 130329/95

«Αντιμετώπιση της θερμικής καταπόνησης των εργαζομένων κατά το θέρος»

Σημείωση: Οι ανωτέρω οδηγίες είναι επί πλέον των οργανωτικών μέτρων (διαλείμματα ή/και παύση εργασίας) που ενδεχόμενα να πρέπει να ληφθούν από την Διεύθυνση του Εργοταξίου, ύστερα από σχετική υπόδειξη του Τεχνικού ασφαλείας.

6. ΑΣΦΑΛΗΣ ΕΡΓΑΣΙΑ ΚΑΤΑ ΤΗΝ ΔΙΑΚΙΝΗΣΗ ΦΟΡΤΙΩΝ

A. Οδηγίες για Ασφαλή Ανύψωση Φορτίων

Η ανύψωση φορτίων είναι μια ιδιαίτερα επικίνδυνη εργασία και από τις συχνότερες αιτίες πρόκλησης ατυχημάτων. Γι αυτό, **εφάρμοσε τις παρακάτω οδηγίες.**

1. Έλεγξε εάν οι αρτάνες που χρησιμοποιείς (συρματόσχοινα, αλυσίδες, φασκίες ή σκοινιά) είναι σε **καλή κατάσταση** και ότι ο γάντζος διαθέτει **ασφάλεια**. Αν διαπιστώσεις φθορές ή κάποιο ελάττωμα ανάφερε το αμέσως στον προϊστάμενό σου ώστε να αντικατασταθεί.
2. Γενικά **να αποφεύγεις** να χρησιμοποιείς αρτάνες από ινώδες σχοινί γιατί η αντοχή του ποικίλει σημαντικά, ανάλογα με το υλικό που είναι κατασκευασμένο.
3. **Αν διαπιστώσεις ότι ο χειριστής του ανυψωτικού μηχανήματος δεν είναι κάτοχος αδείας, ή αντιληφθείς** ότι ο χειριστής δεν βρίσκεται σε καλή φυσική κατάσταση λόγω κατανάλωσης οινοπνευματωδών ποτών, χρήσης φαρμάκων ή κάποιου εμφανούς προβλήματος υγείας ανάφερε το αμέσως στον προϊστάμενό σου.
4. **Μην χρησιμοποιείς** αυτοσχεδιασμούς κατά την πρόσδεση του φορτίου όπως συρματόσχοινα, σχοινιά ή αλυσίδες που έχουν να δεθεί κόμβο για να κοντύνουν, αλλά κατάλληλα ναυτικά κλειδιά.
5. Εάν αναρτάς κάποιο φορτίο που αποτελείται από επί μέρους τμήματα φρόντισε να είναι δεμένα σωστά και ασφαλισμένα για να αποφύγεις την πτώση τους από τυχαία κίνηση. Να ζητάς πάντα από τον προϊστάμενό σου **να ελέγχει την ανάρτηση**.
6. Να χρησιμοποιείς γάντια για την προστασία των χεριών σου από αιχμηρές γωνίες του φορτίου ή από θραυσμένα σύρματα του συρματόσχοινου.
7. Κατά την ανάρτηση φορτίου με σχοινιά ή φασκίες να φροντίζεις πριν την χρήση τους να μην είναι **στριμμένα**.
8. Η αρτάνη πρέπει να **εφαρμόζεται στη βάση του αγκίστρου** και όχι στη μύτη του, ώστε να αποφεύγεται η ακούσια μετατόπιση του φορτίου κατά την ανύψωση.
9. Τα φορτία πρέπει να ανυψώνονται πάντα **κατακόρυφα**.

10. Απαγορεύεται η οποιαδήποτε επαφή με διακινούμενο φορτίο, πριν αυτό εδρασθεί και ακινητοποιηθεί με ασφάλεια στον χώρο μεταφοράς του.
Να χρησιμοποιείς «**αέρηδες**» (2 σχοινιά) για την καθοδήγηση του φορτίου κατά την ανύψωση και την μετακίνησή του.
11. Μη **στέκεσαι** κάτω από ανυψωμένο φορτίο και φρόντισε πάντα να σε βλέπει ο χειριστής.
12. Αν ο χειριστής δεν έχει καλή ορατότητα σε κάποιο τμήμα της διαδρομής του φορτίου ή προσωπικού εργασίας πρέπει να υπάρχει **έμπειρος κουμανταδόρος** για να τον καθοδηγήσει. Κανένας, εκτός από πρόσωπα που έχουν την κατάλληλη εμπειρία και εκπαίδευση δεν πρέπει να κάνει σήματα καθοδήγησης στους χειριστές ανυψωτικών μηχανημάτων.
13. Να αποφεύγεις να εργάζεσαι ή να κινείσαι μέσα στην **ακτίνα δράσης** του γερανού.
14. Οι εργασίες πρέπει να διακόπτονται εάν υπάρχουν **αντίξοες συνθήκες**, όπως δυνατός άνεμος, κακή ορατότητα, βροχή κ.λ.π.
15. **Απαγορεύεται αυστηρά** στο προσωπικό να μετακινείται αναρτημένο σε συρματόσχοινα, άγκιστρα, κάδους, περόνες, μπούμες, ή πάνω σε φορτία.

B. Οδηγίες για Ασφαλή Χειρωνακτική Διακίνηση Φορτίων

Η χειρωνακτική διακίνηση φορτίων είναι από τις **συχνότερες αιτίες πρόκλησης ατυχημάτων** και βλάβης της υγείας. Γι' αυτό, **εφάρμοσε τις παρακάτω οδηγίες:**

1. Να χρησιμοποιείς **φόρμα εργασίας** χωρίς ελεύθερα άκρα που μπορεί να σκαλώσουν κάπου την ώρα της μεταφοράς.
2. Να χρησιμοποιείς **γάντια εργασίας** και **υποδήματα ασφαλείας** με μεταλλική προστασία δακτύλων και αντιολισθητική σόλα.
3. Αν υπάρχει κίνδυνος πρόσκρουσης ή πτώσης αντικειμένων να χρησιμοποιείς
4. Όταν το φορτίο είναι βαρύ **ζήτησε βοήθεια** από δεύτερο άτομο. Η χειρωνακτική μεταφορά φορτίων κρύβει πολλούς κινδύνους.
5. Κατά την **ανύψωση φορτίων** πρέπει να εφαρμόζεις τις ακόλουθες αρχές:
 - η σπονδυλική στήλη πρέπει να βρίσκεται σε όρθια θέση.
 - τα πόδια να είναι λυγισμένα, ανοιχτά, το φορτίο να βρίσκεται ανάμεσά τους και το ένα πέλμα να εφάπτεται στο έδαφος.

- να τοποθετείς το σώμα σου όσο πιο κοντά στο προς ανύψωση βάρος.
- το σημείο λαβής πρέπει να κρατιέται σταθερά και με ασφάλεια.
- πρέπει να αποφεύγονται οι περιστροφικές κινήσεις του κορμού του σώματος.

Ιδιαίτερη σημασία κατά την ανύψωση φορτίων , έχει το ύψος ανύψωσης του φορτίου. Συγκεκριμένα συνίσταται:

- *μεταφορά από το δάπεδο μέχρι του ύψους των γονάτων.*
- *Μεταφορά από το ύψος των γονάτων μέχρι του ύψους των αγκώνων.*
- *Μεταφορά από το ύψος των αγκώνων μέχρι το ύψος των ώμων.*

Μεγαλύτερο ύψος ανύψωσης σημαίνει **περισσότερη επίπονη** προσπάθεια, άρα και πιο **επικίνδυνη**.

6. Κατά την μεταφορά των φορτίων, πρέπει να εφαρμόζονται οι ακόλουθες αρχές:

- Οι διαδρομές πρέπει να ελέγχονται, πριν την μεταφορά, για τυχόν ύπαρξη μικροπαγίδων και ο φωτισμός να είναι επαρκής.
- Αν ένα φορτίο μεταφέρεται από περισσότερα από ένα άτομα, πρέπει να συντονίζονται οι κινήσεις τους. Αν τα άτομα είναι περισσότερα από τρία, πρέπει να διατάσσονται καθ' ύψος. Το ψηλότερο από αυτά δεν πρέπει να βρίσκεται ποτέ στη μέση.
- Το φορτίο πρέπει να κρατιέται κάθετα ως προς το κέντρο βάρους του, με τέτοιο τρόπο ώστε να περιορίζονται οι προσπάθειες για να κρατηθεί σε ισορροπία.

7. Απαγορεύεται η ρίψη υλικών από ψηλά εκτός αν υπάρχει επιτηρητής που θα φροντίζει να αποκλειστεί ο επικίνδυνος χώρος, θα προσέχει να μην πλησιάσει κανείς και θα κανονίζει τότε θα αρχίζει η ρίψη.

7. ΑΣΦΑΛΕΙΑ ΕΡΓΑΣΙΑΣ ΣΕ ΒΡΟΧΕΡΟ ΚΑΙΡΟ

Εισαγωγή

Αυτό το φυλλάδιο παρέχει πληροφορίες στους εργοδότες και τους εργαζόμενους της βιομηχανίας κατασκευών σχετικά με την αναγνώριση, τον προσδιορισμό και τον έλεγχο των κινδύνων που συνδέονται με την εργασία σε βροχερό καιρό.

Δεδομένου ότι η εργασία είναι σχεδιασμένη έτσι ώστε να ελαχιστοποιήσει τους κινδύνους που σχετίζονται με τον βροχερό καιρό, και τα εργασιακά συστήματα ασφαλείας τηρούνται, η εργασία στους χώρους των κατασκευών μπορεί να συνεχιστεί με ασφάλεια.

Η λήψη μέτρων για τον έλεγχο αυτών των κινδύνων θα προστατέψει την ασφάλεια και την υγεία των εργαζομένων, και θα ωφελήσει τις εταιρείες και τις επιχειρήσεις μέσω:

- της μείωσης των τραυματισμών και των ασθενειών.
- των υψηλότερων επιπέδων εργασιακής ικανοποίησης και μείωσης του απουσιασμού.
- της αυξημένης αποτελεσματικότητας και παραγωγικότητας.

Παράγοντες Κινδύνων

Οι κυριότεροι παράγοντες που επηρεάζουν την ασφαλή κατασκευή σε βροχερό καιρό είναι οι εξής:

1. Ολισθηρότητα σε εργασία στα ύψη.
2. Ολισθηρότητα, υγρασία στις επιφάνειες πατωμάτων, τα σκαλοπάτια και τα σημεία στήριξης των ποδιών.
3. Κατάρρευση σε εκσκαφές.
4. Κίνδυνοι ηλεκτρισμού – βρεγμένα ηλεκτρικά καλώδια, καλώδια, πρίζες, σημεία ισχύος και εξοπλισμός ισχύος.
5. Κίνδυνοι συγκόλλησης – π.χ. υγρασία στο χαλυβουργείο.
6. Ολισθηρά εργαλεία, λαβές και άλλες επιφάνειες χειρισμού.

7. Μειωμένη χειρονακτική επιδεξιότητα σε μερικές εργασίες.
8. Αστραπές κατά την διάρκεια καταιγίδων.
9. Μόλυνση από υπερχείλιση του αποχετευτικού δικτύου.

Σε συνθήκες ανέμου, υγρού ή ξηρού, υπάρχουν επιπρόσθετοι παράγοντες κινδύνου στις εργασίες κατασκευής:

1. Χαλαρά υλικά στέγης, σανίδες σκαλωσιάς και άλλα μη ασφαλή υλικά που βρίσκονται σε ύψος.
2. Ημιτελείς κατασκευές, π.χ. στέγες, υπόστεγα.
3. Σκαλωσιές ανεπαρκώς ασφαλισμένες.
4. Μη ασφαλισμένοι τοίχοι ή σκελετοί.
5. Ξένη ουσία στα μάτια.
6. Οι γερανοί γίνονται ασταθείς όταν οι άνεμοι ξεπερνούν τις συστάσεις των κατασκευαστών για ασφαλή λειτουργία.

Αν ο αέρας είναι υπερβολικά κρύος, η ασφαλής εργασία μπορεί να επηρεαστεί από την μειωμένη δυνατότητα αίσθησης και λειτουργία των χεριών και των ποδιών. Η τλαιπωρία που προκαλείται από το υπερβολικό κρύο μπορεί να οδηγήσει σε απροσεξία και αφηρημάδα.

Ασφαλή Συστήματα Εργασίας

Ο βροχερός, με ανέμους ή κρύος καιρός, δεν καθιστά απαραίτητα την εργασία κατασκευών μη-ασφαλή, υπό την προϋπόθεση τα ασφαλή συστήματα εργασίας να μπορούν να εφαρμοσθούν. Αυτά περιλαμβάνουν:

1. Οργάνωση εργασίας

Αναδιοργάνωση των κατασκευαστικών εργασιών σε βροχερό καιρό, έτσι ώστε οι εργαζόμενοι να κάνουν περισσότερες εργασίες:

- Κάτω από τμήματα όπου υπάρχουν καλύμματα οροφής ή σκέπαστρα.
- Κάτω από προστατευμένες κατασκευές, π.χ. σκαλωσιές.
- Κάτω από προσωρινά προστατευτικά π.χ. μουσαμάδες.
- Αφού τα βρεγμένα συστατικά στεγνώσουν.
- Σε δουλειές που ο βροχερός καιρός δεν τις καθιστά επικίνδυνες.

Παρακολουθήστε την πρόβλεψη του καιρού, έτσι ώστε να κανονίζετε εναλλακτικές εργασίες μία ή περισσότερες μέρες πριν.

Βεβαιωθείτε ότι όλες οι ηλεκτρικές εφαρμογές είναι ασφαλείς. Σιγουρευτείτε ότι όλα τα ηλεκτρικά καλώδια βρίσκονται σε αρκετή απόσταση πάνω από το έδαφος.

Ελαχιστοποιείστε τις εργασίες που πρέπει να γίνουν σε ψηλά σημεία. Βεβαιωθείτε ότι παρέχονται και χρησιμοποιούνται τα μέτρα και ο εξοπλισμός πρόληψης έναντι των πτώσεων – ειδικά στον βροχερό ή με αέρα καιρό. Όπου είναι δυνατό, προ-συνδέστε δομικά στοιχεία στο έδαφος αντί σε κάποιο ύψος.

Όταν σχεδιάζετε μακροπρόθεσμες εργασίες, αναβάλλετε την προγραμματισμένη εργασία που μπορεί να επηρεαστεί από τη βροχή για πιο στεγνούς μήνες.

Στις προκατασκευασμένες δομήσεις, μελετείστε προκαταρκτικό σχεδιασμό των σκεπασμένων οροφών, για να εξασφαλίσετε προστασία κατά την διάρκεια άλλων κατασκευαστικών εργασιών.

2. Περιβάλλον εργασίας

- Περιορίστε τις εργασίες σε στεγνές προστατευμένες περιοχές όταν η βροχή καθιστά τις εκτεθειμένες περιοχές επικίνδυνες.
- Βεβαιωθείτε για καλή αποχέτευση, έτσι ώστε το εργοτάξιο να στεγνώνει γρήγορα.
- Φροντίστε για αντλίες απορρόφησης των πλημμύρων.

- Ανεγείρετε προσωρινά σκέπαστρα, π.χ. τέντες και μουσαμάδες.
- Σε περίπτωση ανέμων, βεβαιωθείτε ότι τα λυμένα αντικείμενα και οι ημιτελείς κατασκευές είναι δεμένες και στερεωμένες ενάντια στις πιέσεις του ανέμου.

3. Ανέσεις

- Εξασφαλίστε καταφύγια όπου θα υπάρχουν στεγνά ρούχα για να αλλαχτούν τα βρεγμένα.
- Για τον κρύο καιρό, εξασφαλίστε ένα ζεστό καταφύγιο.

4. Ενδυμασία για βροχερό καιρό

- Τα ρούχα που προτιμούνται σε αυτές τις καιρικές συνθήκες για τις κατασκευαστικές εργασίες είναι αδιάβροχα παντελόνια και μπουφάν με κουκούλα (για να το φοριέται με κράνος ασφαλείας).
- Οι μπότες και τα παπούτσια ασφαλείας θα πρέπει να έχουν σόλες που δεν γλιστράνε.
- Για εργασίες σε βρεγμένες περιοχές θα πρέπει να απαιτούνται ψηλές γαλότσες ασφαλείας.

5. Κατάσταση Υγείας των Εργαζομένων

- Η κατάσταση υγείας μερικών εργαζομένων μπορεί να μειώνει την αντοχή τους στον κρύο ή βροχερό καιρό. Σε τέτοιες περιπτώσεις οι εργοδότες θα πρέπει να λαμβάνουν υπόψη τις συμβουλές των γιατρών τους.
Οι εργοδότες είναι υπεύθυνοι για την παροχή και την συντήρηση των συστημάτων ασφαλείας των εργασιών σε βροχερό καιρό.
Οι εργαζόμενοι καλούνται να συνεργαστούν στην εφαρμογή αυτών των συστημάτων.

8. ΘΟΡΥΒΟΣ

Η πλειοψηφία των ανθρώπων είναι αρκετά ευαισθητοποιημένη ενάντια σε χημικούς κινδύνους από το θόρυβο. Και όμως ο υπέρμετρος θόρυβος μπορεί να καταστρέψει τα ευαίσθητα κύτταρα του εσωτερικού του αυτιού σε τέτοιο βαθμό που η ακουστική ικανότητα του εργαζομένου να εξομοιωθεί με αυτήν ενός υπερήλικα πολύ πριν ο πρώτος αγγίξει τη σύνταξη.

Είναι αναγκαίο να επισημανθεί ότι οποιαδήποτε υπέρμετρη έκθεση σε θόρυβο έχει καταστρεπτικές και μη αναστρέψιμες συνέπειες. Για το λόγο αυτό, η μείωση της ακοής πέραν ενός ορίου, θεωρείται και νομικά, επαγγελματική ασθένεια.

Σημεία προσοχής

- **Ο θόρυβος πάνω από 85 Db(A)** είναι επικίνδυνος και μπορεί να προκαλέσει **μείωση της ακοής**.
- Ο θόρυβος μέσων και υψηλών συχνοτήτων (**2-5 KHz**) είναι **ο πλέον επικίνδυνος** για την ακοή.
- Πρέπει να δίνεται ιδιαίτερη προσοχή στον **κρουστικό θόρυβο** (με έμφαση στον μη αναμενόμενο).
- Αύξηση του θορύβου κατά 3 db(A) συνεπάγεται **διπλασιασμό της ηχητικής πίεσης**, άρα και της βλαπτικότητάς του.
- Ο **χρόνος έκθεσης** στον θόρυβο είναι ανάλογος του βλαπτικού του αποτελέσματος.
- Ο θόρυβος αποτελεί **αίτιο** ή **συναίτιο** σημαντικού αριθμού ατυχημάτων.
- Η συνεχής έκθεση σε θόρυβο προκαλεί **ψυχολογική ένταση** και επηρεάζει τις φυσιολογικές λειτουργίες του οργανισμού.
- Η προσοχή πρέπει να εστιάζει στην **εκτίμηση της έκθεσης των εργαζομένων** στο θόρυβο περισσότερο, από τον θόρυβο αυτόν καθ' εαυτόν.
- Τα **Μέσα Ατομικής Προστασίας** κατά του θορύβου αποτελούν τη λιγότερο επιθυμητή λύση και δεν πρέπει να επιλέγονται για συνεχή προστασία (έκθεση σε οκτάωρη βάση).

9. ΗΛΕΚΤΡΙΚΟ ΡΕΥΜΑ

Το ηλεκτρικό ρεύμα παρουσιάζει πολλούς κινδύνους, ιδιαίτερα στα εργοτάξια τεχνικών έργων, όπου οι εγκαταστάσεις είναι προσωρινές, βρίσκονται κατά κανόνα στην ύπαιθρο και το προσωπικό δεν έχει την κατάλληλη εκπαίδευση.

Σημεία προσοχής

- Το ηλεκτρικό ρεύμα παρουσιάζει πολλούς κινδύνους για **ατυχήματα**. Μπορεί να προκαλέσει πυρκαγιά, έκρηξη, αλλά και αναπηρία, ακόμη και θάνατο.
- **Μέτρα ασφαλείας** είναι η χρήση χαμηλής τάσης (42 V), η μονωτική θέση, η γείωση και ο διακόπτης διαφυγής.
- Οι **εγκαταστάσεις διανομής ενέργειας** πρέπει να έχουν καλή γείωση, να έχουν την σωστή θέση στο εργοτάξιο και τα στοιχεία τους να τηρούν τις απαραίτητες αποστάσεις ασφαλείας από το έδαφος.
- Οι κίνδυνοι από τα **ηλεκτρικά δίκτυα** ποικίλουν ανάλογα με το είδος του δικτύου (εναέριο, υπόγειο ή βοηθητικό).
- Οι **πίνακες διανομής και τροφοδοσίας** πρέπει να είναι στεγανού τύπου με δυνατότητα ασφάλισης, να είναι γειωμένοι, να έχουν διακόπτη διαφυγής και να συντηρούνται τακτικά.
- Οι **χωματουργικές εργασίες** πρέπει να εκτελούνται αφού πρώτα έχει ελεγχθεί ο πιθανός κίνδυνος από δίκτυα της ΔΕΗ που βρίσκονται στη θέση του έργου.
- Οι **εργασίες που εκτελούνται κοντά σε δίκτυα της ΔΕΗ** πρέπει να γίνονται με ιδιαίτερη προσοχή, αφού ο κίνδυνος για πιθανό ατύχημα λόγω επαφής ή προσέγγισης με το δίκτυο είναι μεγάλος.
- Τα **φωτιστικά σημεία** καθώς και οι **ηλεκτρικές συσκευές και μηχανήματα** πρέπει να παρέχουν προστασία από πιθανή ηλεκτροπληξία.

10. ΜΕΙΩΣΗ ΤΟΥ ΟΡΓΑΝΙΚΟΥ ΨΥΧΟΣΥΝΔΡΟΜΟΥ ΣΤΟΥΣ ΕΛΑΙΟΧΡΩΜΑΤΙΣΤΕΣ

Εργασία: Το χρώμα τοποθετείται ώστε να προστατεύεται το ξύλο, το μέταλλο και άλλα υλικά από κλιματολογικές επιδράσεις. Οι ελαιοχρωματιστές εργάζονται με το χρώμα σχεδόν όλη την ημέρα.

Κίνδυνοι για την υγεία: Τα παραδοσιακά χρώματα περιέχουν υψηλές ποσότητες οργανικών διαλυτών. Οι μέθοδοι εφαρμογής όπως πινέλο, ρολό, πιστόλι, έχουν σαν αποτέλεσμα υψηλή έκθεση σε οργανικούς ατμούς.

Τα τελευταία χρόνια τα αποτελέσματα τέτοιων εκθέσεων έχουν γίνει ξεκάθαρα: Το οργανικό ψυχοσύνδρομο αναγνωρίζεται σαν επαγγελματική ασθένεια. Τα κύτταρα του εγκεφάλου προσβάλλονται και καταστρέφονται. Το αποτέλεσμα είναι η εμφάνιση ψυχικών ασθενειών.

Βελτίωση: Δύο τύποι προϊόντων αναπτύχθηκαν. Χρώματα υδατικής βάσης, λάκες και βερνίκια, διατίθενται πλέον παντού. Τα χρώματα με υψηλή περιεκτικότητα σε στερεά περιέχουν διαλύτες, αλλά σε πολύ μικρές συγκεντρώσεις.

Επίδραση στην εργασία : Όταν η εργασία γίνεται σε χώρους με κακό αερισμό απαιτείται η χρήση χρωμάτων υδατικής βάσης.

Σε όλες τις άλλες περιπτώσεις συνιστάται η χρήση χρωμάτων υδατικής βάσης ή με υψηλή περιεκτικότητα σε στερεά. Η εφαρμογή είναι διαφορετική από τα παραδοσιακά χρώματα, αλλά είναι ζήτημα συνήθειας στα νέα προϊόντα. Το 1996 το 24% του συνολικού όγκου των χρωμάτων ήταν αυτά τα νέα χρώματα.

Κόστη : Τα νέα αυτά προϊόντα είναι ελάχιστα πιο ακριβά από τα παραδοσιακά. Αποτελεί ένα είδος αφετηρίας για παραπέρα εφαρμογή. Από την άλλη μεριά επιτρέπουν την εφαρμογή περισσότερων επιστρώσεων σε μία ημέρα, το οποίο σε μερικές περιπτώσεις μπορεί να μειώσει το κόστος π.χ. για την ενοικίαση των σκαλωσιών ή έξοδα μεταφοράς. Επίσης θα πρέπει να αναμένονται αντισταθμιστικά οφέλη για τα κόστη απουσιασμού και ανικανότητας.

11. ΧΗΜΙΚΟΙ ΠΑΡΑΓΟΝΤΕΣ

Στους διάφορους εργασιακούς χώρους γίνεται διακίνηση και χρήση χημικών ουσιών. Αυτή τη στιγμή υπάρχουν περισσότερες από 1.000.000 χημικές ουσίες, από τις οποίες οι 40.000 έως 50.000 είναι εν δυνάμει επικίνδυνες ουσίες για την υγεία και ασφάλεια των εργαζομένων αλλά και για το περιβάλλον.

Εν τούτοις, οι χημικές ουσίες σε μεγάλο βαθμό παύουν να αποτελούν απειλή, αν χρησιμοποιηθούν οι σωστές μέθοδοι εργασίας και τα κατάλληλα μέσα και μέτρα προστασίας. Ορισμένα προϊόντα που χρησιμοποιούνται στα εργοτάξια των τεχνικών έργων, όπως τα διαλυτικά, τα χρώματα, τα βερνίκια, η πίσσα, ο αφρός πολυουραιθάνης κ.ά., δεν παύουν να είναι επικίνδυνα αν και χρησιμοποιούνται χρόνια τώρα.

Σημεία προσοχής

- Ορισμένες χημικές ουσίες είναι εν δυνάμει επικίνδυνες για τον χρήστη.
- Πάνω σε κάθε δοχείο που περιέχει μια χημική ουσία, πρέπει να υπάρχουν οι **ετικέτες ασφαλείας** για την πληροφόρηση των εργαζομένων.
- Κάθε χημική ουσία εκτός από την σήμανση ασφαλείας πρέπει να συνοδεύεται από την αντίστοιχη **κάρτα χημικής ασφαλείας**, όπου περιέχονται λεπτομερείς πληροφορίες σχετικά με τους πιθανούς κινδύνους, συμπτώματα, μέτρα πρόληψης και αντιμετώπισης.
- Η **παροχή των Μέσων Ατομικής Προστασίας** στους εργαζόμενους, είναι υποχρέωση του εργοδότη ενώ η **χρήση** τους, είναι υποχρέωση των εργαζομένων.
- Οι συσκευασίες των χημικών ουσιών πρέπει να ελέγχονται ως προς τη διαρροή.
- Κατά την **αποθήκευση** των χημικών ουσιών πρέπει να απομακρύνονται τα εύφλεκτα υλικά.
- Σε κάθε εργασιακό χώρο πρέπει να είναι **γνωστό το είδος της σκόνης και η συγκέντρωσή της**, για να είναι δυνατή η μέριμνα για την προστασία των εργαζομένων.

Αχαρνές , Φεβρουάριος 2021

Η Συντάξασα

Ραμαντάνη Πολυτίμη

Πολ. Μηχανικός Τ.Ε.-Msc

ΣΧΕΔΙΟ ΦΑΚΕΛΟΥ ΑΣΦΑΛΕΙΑΣ ΚΑΙ ΥΓΕΙΑΣ (Φ.Α.Υ.)
(Π.Δ. 305/96, άρθρο 3, παράγραφοι 3,7,8,9,10,11)

ΤΜΗΜΑ Α

Γενικά

1. **Είδος του έργου και χρήση αυτού:**

«ΑΝΤΙΚΑΤΑΣΤΑΣΗ ΑΡΜΟΥ ΣΥΣΤΟΛΟΔΙΑΣΤΟΛΗΣ ΣΤΟ ΤΕΧΝΙΚΟ ΑΝΩ ΔΙΑΒΑΣΗ Σ/Γ ΔΕΚΕΛΕΙΑΣ ΤΟΥ ΔΗΜΟΥ ΑΧΑΡΝΩΝ»

2. **Ακριβής διεύθυνση του έργου:**

Εργασίες επί της : Οδικής γέφυρας της οδού Δεκελείας (Τεχνικό Άνω Διάβαση Σ/Γ Δεκελείας

Επιθεώρηση – Καταγραφή των :

- Οδική γέφυρα Καραμανλή (Τεχνικό Άνω Διάβαση Σ/Γ Πάρνηθας)
- Χαραδρογέφυρα Λ. Κύμης – ρέμα Κηφισός
- Οδική γέφυρα επί της Λ. Κύμης - οδός Μονοματίου
- Οδική γέφυρα επί της Λ. Κύμης- Λ. Τατοίου

3. **Αριθμός έγκρισης της μελέτης:**

236/28-05-2021 Απόφαση Οικονομικής Επιτροπής

4. **Στοιχεία των κυρίων του έργου:**

(καταγράφονται κατά χρονολογική σειρά αρχίζοντας από τον αρχικό / αρχικούς ιδιοκτήτες και συμπληρώνονται καθ' όλη τη διάρκεια της ζωής του έργου, όποτε επέρχεται κάποια αλλαγή στη συνολική ή στις επί μέρους ιδιοκτησίες):

Όνοματεπώνυμο	Διεύθυνση	Ημερ/νία κτήσεως	Τμήμα του έργου όπου υπάρχει ιδιοκτησία
Δήμος Αχαρνών	Φιλ/φειας 87 & Μπόσδα		

5. **Στοιχεία του συντάκτη του ΦΑΥ:**

Ο ανάδοχος του έργου

6. **Στοιχεία των υπευθύνων ενημέρωσης / αναπροσαρμογής του ΦΑΥ: Ο ανάδοχος του έργου**

Όνοματεπώνυμο	Ιδιότητα	Διεύθυνση	Ημερ/νία αναπροσαρμογής
Ραμαντάνη Πολυτίμη	Πολιτικός Μηχανικός ΤΕ MSc- Διαχείριση Τεχνικών Έργων	Φιλ/φειας 87 & Μπόσδα	

Μητρώο του έργου – Συμπληρώνεται κατά τη φάση της μελέτης

1. Τεχνική περιγραφή του έργου:

Με την παρούσα μελέτη προβλέπεται η αντικατάσταση του κατεστραμμένου συστήματος αρμού συστολοδιαστολής στην **οδική γέφυρα της οδού Δεκελείας (Τεχνικό Άνω Διάβαση Σ/Γ Δεκελείας)**.

Συμπεριλαμβάνεται κάθε σύνοδη εργασία μετά των απαιτούμενων υλικών και μερών του συστήματος αυτού, οι αποκαταστάσεις καταστρώματος και ασφαλτικού, με παράδοση της γέφυρας σε πλήρη λειτουργία.

Επίσης, **καταγραφή και τεχνική επιθεώρηση** (μητρώο) στις :

- **Οδική γέφυρα Καραμανλή (Τεχνικό Άνω Διάβαση Σ/Γ Πάρνηθας)**
- **Χαραδρογέφυρα Λ. Κύμης – ρέμα Κηφισός**
- **Οδική γέφυρα επί της Λ. Κύμης - οδός Μονοματίου**
- **Οδική γέφυρα επί της Λ. Κύμης- Λ. Τατοίου**

2. Παραδοχές μελέτης

A. ΥΛΙΚΑ

2.A.1	Κατηγορίες σκυροδέματος	C12/15 (κοιποστρώσεις, εξομαλυντικές στρώσεις κ.λπ.), C16/20 (τοίχοι, κρασπεδόρειθρα, πτερυγότοιχοι κ.λπ.), C25/30 (σώμα οχετών, γέφυρες κ.λπ.).
2.A.2	Χάλυβας	ST III, ST IV
2.A.3	Χυτοσιδηρά τεμάχια	βαθμίδες, καλύμματα φρεατίων κλπ.
2.A.4	Ήλοι-σύνδεσμοι	
2.A.5	Σίδηρος σε λάμες και τετράγωνα	
2.A.6	Σιδερένιοι σωλήνες	
2.A.7	Ξυλεία πελεκητή	
2.A.8	Στεγανωτικό μάζας	
2.A.9	Τσιμεντοκονίαμα, ασβεστοτσιμεντοκονίαμα για επιχρίσματα	450 Kgr
2.A.10	Ασφαλτόπανο	
2.A.11	Μονωτικά υλικά	PLASTIC 77, PLASTIC JOINT κ.λπ.
2.A.12	Μονωτικές προκατασκευασμένες πλάκες FLEXCELL	
2.A.13	Μονωτική ταινία HYDROFOIL PVC	
2.A.14	Διάτρητος τσιμεντοσωλήνας στραγγιστηρίου Φ200	
2.A.15	Αγωγοί ομβρίων από οπλισμένους τσιμεντοσωλήνες	Τύπου καμπάνας με ελαστικό δακτύλιο, κατηγορίας III, σειράς 100
2.A.16	Πλαστικοί σωλήνες ακαθάρτων από PVC	
2.A.17	Χονδρόκοκκο υλικό (χαλικόφιλτρο στραγγιστηρίου)	

2.A.18	Γεωύφασμα στραγγιστηρίου και προστασίας	
2.A.19	Άμμος λατομείου	
2.A.20	Θραυστό υλικό λατομείου	Π.Τ.Π. Ο-150 & 155
2.A.21	Ασφαλτικό διάλυμα προεπάλειψης	ΩΣ Π.Τ.Π.
2.A.22	Ασφαλτική επάλειψη και συγκολλητική επάλειψη	ΩΣ Π.Τ.Π.
2.A.23	Ασφαλτόμιγμα	ΩΣ Π.Τ.Π.
2.A.24	Αντιολισθηρή στρώση	ΩΣ Π.Τ.Π.
2.A.25	Μεταλλικά στηθαία ασφαλείας	
2.A.26	Πινακίδες σήμανσης	ΩΣ Π.Τ.Π.
2.A.27	Στύλοι πινακίδων από γαλβανισμένο σιδηροσωλήνα	ΩΣ Π.Τ.Π.
2.A.28	Υλικό διαγραμμίσεων	ΩΣ Π.Τ.Π.
2.A.29	Σισηροϊστός ηλεκτροφωτισμού οδών	
2.A.30	Καλώδια τύπου ΝΥΥ	
2.A.31	Φωτιστικά σώματα	
2.A.32	Σωλήνες πολυαιθυλενίου	
2.A.33	Δέντρα, θάμνοι κ.λπ. για την μόρφωση των πεζοδρομίων και της κεντρικής νησίδας.	

Β. ΕΔΑΦΟΣ

2.B.1	Επιτρεπόμενη τάση εδάφους MPa	
2.B.2	Δείκτης εδάφους Ks(KPa / cm)	
2.B.3	Συντελεστής τριβής εδάφους - σκυροδέματος	

Γ. ΣΕΙΣΜΟΛΟΓΙΚΑ ΣΤΟΙΧΕΙΑ

2.Γ.1	Σεισμικότητα περιοχής	
2.Γ.2	Σεισμική επιτάχυνση του εδάφους	
2.Γ.3	Κατηγορία εδάφους	

Δ. ΦΟΡΤΙΑ

2.Δ.1	Ίδιο βάρος οπλισμένου σκυροδέματος	25.00 KN/m ²
2.Δ.2	Ίδιο βάρος γαιών	20.00 KN/m ²

3. “Ως κατεσκευάσθη” σχέδια του έργου και των εγκαταστάσεων, επισυνάπτονται σε παράρτημα, μετά την ολοκλήρωση της κατασκευής.

ΤΜΗΜΑ Γ

Επισημάνσεις

Αναφέρονται τυχόν ιδιαίτερες επισημάνσεις οι οποίες θα πρέπει να λαμβάνονται υπόψη καθ' όλη τη διάρκεια της ζωής του έργου και απευθύνονται στους μεταγενέστερους χρήστες και τους συντηρητές - επισκευαστές του.

Οι επισημάνσεις αφορούν κατεξοχήν στα ακόλουθα στοιχεία:

1. Θέσεις δικτύων
 - 1.1 Ύδρευσης
 - 1.2 Αποχέτευσης
 - 1.3 ηλεκτροδότησης (υψηλής, μέσης και χαμηλής τάσης)
 - 1.4 παροχής διαφόρων αερίων
 - 1.5 παροχής ατμού
 - 1.6 Κενού
 - 1.7 ανίχνευσης πυρκαγιάς
 - 1.8 Πυρόσβεσης
 - 1.9 Κλιματισμού
 - 1.10 Θέρμανσης
 - 1.11 λοιπών δικτύων εντός των δομικών στοιχείων του έργου (μη ορατών)
 - 1.12 λοιπών δικτύων στον περιβάλλοντα χώρο του έργου που έχουν εντοπισθεί ή με οποιοδήποτε τρόπο έχουν γίνει γνωστά και εκτιμάται ότι θα πρέπει να ληφθούν υπόψη κατά ενδεχόμενες μεταγενέστερες εργασίες

2. Σημεία των κεντρικών διακοπών
Για τη γενική διακοπή των διαφόρων παροχών της προηγούμενης παραγράφου 1
Οι διακόπτες των συστημάτων ηλεκτροφωτισμού βρίσκονται στα αντίστοιχα Pillar.

3. Θέσεις υλικών που υπό ορισμένες συνθήκες ενδέχεται να προκαλέσουν κίνδυνο
 - 3.1 αμίαντος και προϊόντα αυτού
 - 3.2 Υαλοβάμβακας
 - 3.3 Πολυουρεθάνη
 - 3.4 Πολυστερίνη
 - 3.5 Άλλα υλικά

Ουδεμία.

4. Ιδιαιτερότητες στη στατική δομή, ευστάθεια και αντοχή του κτιρίου
Σημειώνονται οι ιδιαιτερότητες στο σύνολο ή σε επιμέρους στοιχεία του έργου (π.χ. περιπτώσεις προκατασκευής, προέντασης, σημειακών φορτίων, κλπ.)

5. Οδοί διαφυγής και έξοδοι κινδύνου.
Ως οδοί διαφυγής σε περίπτωση κινδύνου θα χρησιμοποιηθούν οι οδοί του υφιστάμενου τοπικού δικτύου και του παράλληλου δικτύου, διαμέσου των προβλεπόμενων σηματοδοτούμενων κόμβων.

6. Περιοχές εκπομπής ιοντίζουσας ακτινοβολίας
Ουδεμία

7. Χώροι με υπερπίεση ή υποπίεση
Ουδείς.

8. Άλλες ζώνες κινδύνου
Ουδεμία.

9. Καθορισμός συστημάτων που πρέπει να βρίσκονται σε συνεχή λειτουργία (για λόγους π.χ. εξαερισμού, απαγωγής βλαπτικών παραγόντων, απομάκρυνσης υδάτων, κλπ.)

Σε συνεχή λειτουργία πρέπει να βρίσκονται τα συστήματα ηλεκτροφωτισμού, φωτεινής σηματοδότησης και το αποχετευτικό δίκτυο της οδού.

ΤΜΗΜΑ Δ

Οδηγίες και χρήσιμα στοιχεία

(Καταγράφονται στοιχεία που αποσκοπούν στην πρόληψη και αποφυγή κινδύνων κατά τις ενδεχόμενες μεταγενέστερες εργασίες (συντήρησης, καθαρισμού, επισκευής, κ.λπ.) καθ' όλη τη διάρκεια της ζωής του έργου και δίνονται οδηγίες για τον ασφαλή τρόπο εκτέλεσης των εργασιών. Μπορούν εδώ να αναφερθούν – π.χ. – κατά πόσο το κτίσμα διαθέτει από κατασκευής μηχανισμό ή εγκατάσταση για την εκτέλεση επισκευών στις εξωτερικές του επιφάνειες, ή αν υπάρχουν προβλέψεις για την εγκατάσταση τέτοιου μηχανισμού, ποιες και σε ποια σημεία, κ.λπ.)

- 1. Εργασίες σε στέγες**
Οι οδηγίες θα αναφέρονται κυρίως στην αποφυγή των κινδύνων πτώσης από τα πέρατα της στέγης ή διαμέσου αυτής, αν είναι κατασκευασμένη από υλικά ανεπαρκούς αντοχής.
Δεν υπάρχουν τέτοιες εργασίες.
- 2. Εργασίες στις εξωτερικές όψεις του έργου και στους φωταγωγούς**
Δεν υπάρχουν τέτοιες εργασίες.
- 3. Εργασίες σε ύψος στο εσωτερικό του έργου**
Δεν υπάρχουν τέτοιες εργασίες.
- 4. Εργασίες σε φρέατα, υπόγεια ή τάφρους, εργασίες γενικά σε θέσεις όπου υπάρχει κίνδυνος ασφυξίας, πνιγμού και έκθεσης σε χημικούς, φυσικούς και βιολογικούς παράγοντες**
Όλο το δίκτυο των αγωγών ομβρίων και ακαθάρτων, με τα φρεάτια υδροσυλλογής, επίσκεψης και ελέγχου, καθώς και ο κιβωτοειδής οχετός θα πρέπει να ελέγχονται και να συντηρούνται ανά τακτά χρονικά διαστήματα.
- 5. Εργασίες σε περιβάλλον με κίνδυνο έκρηξης ή πυρκαγιάς**
Οι εργασίες συντήρησης που απαιτούν τη χρήση μηχανημάτων ηλεκτροσυγκόλλησης και γενικά μηχανημάτων που ενδέχεται να προκαλέσουν σπινθήρα, αποτελούν εργασίες με αυξημένο τον κίνδυνο πυρκαγιάς.

ΤΜΗΜΑ Ε

Πρόγραμμα αναγκαίων επιθεωρήσεων και συντηρήσεων του έργου και των εγκαταστάσεών του

Οι συνηθέστερες εργασίες συντήρησης των οδών είναι οι ακόλουθες:

- Αντικατάσταση μεταλλικών στηθαίων ασφαλείας
- Εργασίες επισκευής ασφαλτικού τάπητα
- Αντικατάσταση λαμπτήρων και ιστών οδοφωτισμού
- Διαγραμμίσεις οδού
- Καθαρισμός της οδού από απορρίμματα, χαλίκια ή μικρές πέτρες χωρίς τη χρήση φορτωτικών μηχανημάτων.

Οι παραπάνω εργασίες συντήρησης της οδού εκτελούνται χωρίς την διακοπή της κυκλοφορίας, ή με εκτροπή – διεύθετηση αυτής. Κατά τη στάθμευση του οχήματος μεταφοράς των απαραίτητων υλικών καθώς και σε όσες περιπτώσεις απαιτείται η παραμονή οχήματος στο κατάστρωμα της οδού, απαιτείται να λαμβάνονται μέτρα για την ασφαλή διέλευση των κυκλοφορούντων οχημάτων αλλά και την ασφάλεια των εργαζόμενων στην συντήρηση της οδού. Η τοποθέτηση κώνων και πινακίδων (ρυθμιστικών και πληροφοριακών) είναι απαραίτητη πριν την έναρξη των εργασιών.

Ανά τακτά χρονικά διαστήματα (τουλάχιστον δύο φορές το χρόνο, μετά τα τέλος της χειμερινής και καλοκαιρινής περιόδου) θα πρέπει να ελέγχονται και να καθαρίζονται τα δίκτυα ομβρίων με τα φρεάτια υδροσυλλογής και τα φρεάτια επίσκεψης και ελέγχου. Τυχόν βλάβες θα πρέπει να αποκαθίστανται άμεσα.

Αχαρνές Δεκέμβριος 2017

Η Συνταξασα

Ειρήνη Λαμπρινίδου
Αρχ. Μηχανικός Π.Ε.