



1ο ΘΕΜΑ



ΕΛΛΗΝΙΚΗ ΔΗΜΟΚΡΑΤΙΑ  
ΝΟΜΟΣ ΑΤΤΙΚΗΣ  
ΔΗΜΟΣ ΑΧΑΡΝΩΝ  
ΑΥΤΟΤΕΛΕΣ ΤΜΗΜΑ ΠΟΛΙΤΙΚΗΣ ΠΡΟΣΤΑΣΙΑΣ &  
ΔΙΑΧΕΙΡΙΣΗΣ ΚΡΙΣΕΩΝ

Ολυμπιονίκη Χρ.Μάντικα (τέρμα)  
Τ.Κ. 13677, Αχαρνές  
Τηλ.: (+30)2102435665  
Fax: (+30)2102435667  
e-mail: p.prostasia.axarnai@gmail.com

Βαθμό προτεραιότητας: «Κοινό»  
Χρόνο διατήρησης του εγγράφου στο αρχείο: (Διημερές)

Αχαρνές, 26/02/2025

Προς: 1. Πρόεδρο Δημοτικού Συμβουλίου  
2. Αυτοτελές τμήμα υποστήριξης  
των πολιτικών οργάνων  
Κοιν.: 1. Δ/ση Τοπικής Οικονομικής  
Ανάπτυξης

### ΕΙΣΗΓΗΣΗ

**ΘΕΜΑ:** «Επικαιροποίηση του Σχεδίου οργανωμένης προληπτικής απομάκρυνσης πολιτών λόγω εκδήλωσης καταστροφικών φαινομένων & Σχέδιο έκτακτης διαχείρισης και ασφαλούς απομάκρυνσης παραγωγικών ζώων, υποειδών & ζώων συντροφιάς λόγω φυσικών καταστροφών.»

Σας διαβιβάζουμε την επικαιροποίηση του Ειδικού σχεδίου οργανωμένης προληπτικής απομάκρυνσης πολιτών λόγω εκδήλωσης καταστροφικών φαινομένων & Σχέδιο έκτακτης διαχείρισης και ασφαλούς απομάκρυνσης παραγωγικών ζώων, υποειδών & ζώων συντροφιάς λόγω φυσικών καταστροφών του Δήμου μας και παρακαλούμε όπως το εξετάσετε και το εγκρίνετε στην προσεχή συνεδρίαση του Δημοτικού Συμβουλίου .

Στην εν λόγω επικαιροποίηση, τα στοιχεία παραμένουν ίδια με την υπ αρ. 181/62210/2024 (ΑΔΑ: 6ΚΥΣΩΨ8-ΤΓ3) προγενέστερη απόφαση του Δημοτικού Συμβουλίου με θέμα: «Ειδικό σχέδιο οργανωμένης προληπτικής απομάκρυνσης πολιτών λόγω εκδήλωσης καταστροφικών φαινομένων & Σχέδιο έκτακτης διαχείρισης και ασφαλούς απομάκρυνσης παραγωγικών ζώων, υποειδών & ζώων συντροφιάς λόγω φυσικών καταστροφών»

Η εισήγηση του Αυτοτελούς Τμήματος Πολιτικής Προστασίας & Διαχείρισης Κρίσεων, που αφορά στο «Ειδικό σχέδιο οργανωμένης προληπτικής απομάκρυνσης πολιτών λόγω εκδήλωσης καταστροφικών φαινομένων & Σχέδιο έκτακτης διαχείρισης και ασφαλούς απομάκρυνσης παραγωγικών ζώων, υποειδών & ζώων συντροφιάς λόγω φυσικών καταστροφών» έχει ως ακολούθως:

## ΔΗΜΟΣ ΑΧΑΡΝΩΝ

Αυτ. Τμ. Πολιτικής Προστασίας & Διαχείρισης Κρίσεων.



**Ειδικό σχέδιο οργανωμένης προληπτικής απομάκρυνσης πολιτών  
λόγω εκδήλωσης καταστροφικών φαινομένων**

**&**

**Σχέδιο έκτακτης διαχείρισης και ασφαλούς απομάκρυνσης  
παραγωγικών ζώων, υποειδών & ζώων συντροφιάς λόγω φυσικών  
καταστροφών.**

Η ισχύς του παρόντος Σχεδίου οργανωμένης προληπτικής απομάκρυνσης πολιτών λόγω εκδήλωσης καταστροφικών φαινομένων & Σχέδιο έκτακτης διαχείρισης και ασφαλούς απομάκρυνσης παραγωγικών ζώων, υποειδών & ζώων συντροφιάς λόγω φυσικών καταστροφών αρχίζει από την ημερομηνία έγκρισής του από το Δημοτικό Συμβούλιο.

Με την έκδοση του παρόντος προγενέστερα σχέδια παύουν να ισχύουν.

**ΕΓΚΡΙΝΕΤΑΙ**

...../...../2025

**Για το Δημοτικό Συμβούλιο Δήμου Αχαρνών**

**Ο ΔΗΜΑΡΧΟΣ**

**Σπυρίδων Βρεττός**

Σύμφωνα με το άρθρο 1 του Ν. 3013/2002, στο σκοπό της Πολιτικής Προστασίας περιλαμβάνεται η προστασία της ζωής και της υγείας των πολιτών από φυσικές, τεχνολογικές και λοιπές καταστροφές. Μεταξύ των δράσεων, που απαιτούνται για την προστασία της ζωής και της υγείας των πολιτών, είναι και η οργανωμένη απομάκρυνσή τους από την περιοχή που τεκμηριωμένα εκτιμάται ότι απειλείται από εξελισσόμενη ή επικείμενη καταστροφή.

Στα πλαίσια αυτά εκδόθηκε το άρθ. 18 του Ν.3613/2007 προκειμένου να υπάρξει θεσμοθετημένη διαδικασία στη λήψη της απόφασης που συνδέεται με την οργανωμένη απομάκρυνση των πολιτών από εξελισσόμενη ή επικείμενη καταστροφή.

Σε εφαρμογή του άρθ. 18 του Ν.3613/2007 και ειδικότερα για λόγους προστασίας από εξελισσόμενη ή επικείμενη καταστροφή εξ αιτίας δασικών πυρκαγιών, η Δ/νση Σχεδιασμού και

Αντιμετώπισης

Εκτάκτων Αναγκών της Γενικής Γραμματείας Πολιτικής Προστασίας εξέδωσε το 2008 και το 2011 κατευθυντήριες οδηγίες για την οργανωμένη απομάκρυνση πολιτών.

Το 2014, μετά από σειρά ετών εφαρμογής των ανωτέρω, κρίθηκε αναγκαία η αναπροσαρμογή του

άρθ. 18 του Ν.3613/2007 βάσει των κατευθυντήριων οδηγιών της ΓΓΠΠ του 2011, οι οποίες ήδη είχαν ενσωματώσει τις αλλαγές που είχαν επέλθει στις νέες διοικητικές δομές της χώρας από την εφαρμογή του Ν.3852/2010 (Πρόγραμμα Καλλικράτης).

Συγκεκριμένα, με το άρθρο 108 του Ν.4249/2014 αναφέρεται πλέον ρητά ότι:

Η λήψη της απόφασης για την οργανωμένη απομάκρυνση των πολιτών αποτελεί ευθύνη των κατά τόπους Δημάρχων, οι οποίοι έχουν το συντονισμό του έργου πολιτικής προστασίας για την αντιμετώπιση της καταστροφής σε τοπικό επίπεδο.

Όταν η εξελισσόμενη ή επικείμενη καταστροφή μπορεί να επηρεάσει πάνω από ένα Δήμο, η απόφαση λαμβάνεται από τον αρμόδιο Περιφερειάρχη, ο οποίος μπορεί να εξουσιοδοτήσει σχετικώς τον οικείο Αντιπεριφερειάρχη.

Στις περιπτώσεις του άρθρου 2 παρ. 3 σε συνδυασμό με το άρθρο 8 παρ. 1 περιπτώσεις β', γ' και δ' του ν. 3013/2002 (Α' 102), όπως ισχύει, η ανωτέρω απόφαση λαμβάνεται από τον Γενικό Γραμματέα Πολιτικής Προστασίας ή από το Συντονιστή της οικείας Αποκεντρωμένης Διοίκησης, κατόπιν σχετικής εξουσιοδότησης, και εκτελείται από τους αρμόδιους Περιφερειάρχες και Δημάρχους.

Η λήψη της απόφασης βασίζεται στις εισηγήσεις των φορέων που κατά περίπτωση έχουν την ευθύνη περιορισμού των επιπτώσεων από την εξέλιξη της καταστροφής.

Βάσει των ανωτέρω η Δ/νση Σχεδιασμού και Αντιμετώπισης Εκτάκτων Αναγκών της Γενικής Γραμματείας Πολιτικής Προστασίας **επικαιροποίησε το 2015** τις κατευθυντήριες οδηγίες για την οργανωμένη απομάκρυνση πολιτών σύμφωνα με το νεότερο θεσμικό πλαίσιο.

Ειδικότερα, στο Α1161/18-04-2023 **έγγραφο (ΑΔΑ: 6ΡΜΙ46ΝΠΙΘ-738)**, το οποίο είναι αναρτημένο και στον ιστοχώρο της ΓΓΠΠ ([www.civilprotection.gr](http://www.civilprotection.gr) / θεματική ενότητα «Σχέδια-Εγκύκλιοι»), με θέμα **«Κατευθυντήριες οδηγίες για την οργανωμένη απομάκρυνση πολιτών για λόγους προστασίας από εξελισσόμενη ή επικείμενη καταστροφή εξ αιτίας δασικών πυρκαγιών»** περιγράφονται με αναλυτικό τρόπο οι εμπλεκόμενοι φορείς και οι προϋποθέσεις και περιορισμοί για την υλοποίηση του μέτρου. Επίσης, δίνονται κατευθυντήριες οδηγίες για τη λήψη της απόφασης, όπως και οδηγίες για την προοδευτική υλοποίηση των δράσεων που απαιτούνται στις περιπτώσεις που ληφθεί η απόφαση (Σχέδιο δράσης).

Στο πλαίσιο εφαρμογής των ανωτέρω διατάξεων και ειδικότερα στις περιπτώσεις των δασικών πυρκαγιών, κρίνεται σκόπιμο να επισημανθούν τα ακόλουθα θέματα:

Η οργανωμένη προληπτική απομάκρυνση πολιτών εξετάζεται ως μέτρο προληπτικής προστασίας τους, που πρέπει να δρομολογείται εγκαίρως (ενώ η καταστροφή βρίσκεται σε εξέλιξη) και κάτω από ορισμένες προϋποθέσεις και περιορισμούς, η εκτίμηση των οποίων μπορεί να γίνει μόνο σε τοπικό επίπεδο. Δηλαδή το μέτρο αυτό εφαρμόζεται σε περιπτώσεις που στις περιοχές που αναμένεται να πληγούν λόγω της εξέλιξης του καταστροφικού φαινομένου, ο κίνδυνος παραμονής των πολιτών σε οικισμούς, τμήματα πολεοδομικών συγκροτημάτων, κλπ, είναι μεγαλύτερος σε σχέση με τον κίνδυνο μετακίνησης, στον οποίο δύναται να εκτεθούν κατευθυνόμενοι προς ασφαλή χώρο

Ο κίνδυνος που διατρέχουν οι πολίτες εξαιτίας δασικών πυρκαγιών προέρχεται κατά βάση, από την έκθεση του ανθρώπινου οργανισμού σε πολύ υψηλές θερμοκρασίες εξ αιτίας της θερμότητας που παράγεται από την καύση της φυτικής βιομάζας, καθώς και από την έκθεση του ανθρώπινου οργανισμού σε παράγωγα καύσης (καπνός, αιωρούμενα σωματίδια, καύτρες, κλπ) τα οποία διαχέονται στην ατμόσφαιρα.

Συνεπώς, το σκεπτικό όλων των αποφάσεων για την οργανωμένη απομάκρυνση πολιτών εξ αιτίας δασικών πυρκαγιών θα πρέπει να συνδέεται κατά βάση με τους ανωτέρω κινδύνους. Στις περιπτώσεις που στην πορεία εξέλιξης μιας πυρκαγιάς υπάρχει εμπλοκή και καύση και άλλων ειδών καύσιμης ύλης, πέραν της φυτικής βιομάζας, όπως οικοδομικών υλικών, απορριμμάτων, κλπ, ο κίνδυνος μπορεί να διαφοροποιείται ανάλογα με το είδος της καύσιμης ύλης.

Η δράση της οργανωμένης προληπτικής απομάκρυνσης ως μέτρο που δρομολογείται για την προληπτική προστασία των πολιτών, έχει χαρακτήρα **μη υποχρεωτικό**, βασιζόμενη στην ενημέρωσή τους για τον κίνδυνο και τις πιθανές συνέπειες που έχει η παραμονή τους στο χώρο για τον οποίο έχει ληφθεί η απόφαση της απομάκρυνσης

Αρμόδιος για την εισήγηση του μέτρου της οργανωμένης προληπτικής απομάκρυνσης των πολιτών είναι ο εκάστοτε Επικεφαλής Αξιωματικός του Πυροσβεστικού Σώματος, ο οποίος ενεργεί σε τοπικό επίπεδο ως συντονιστής του πυροσβεστικού έργου. Στα πλαίσια αυτά και με βάση την αναμενόμενη συμπεριφορά της πυρκαγιάς, προτείνει εγκαίρως και επακριβώς στο αρμόδιο όργανο (Δήμαρχος, κλπ) τα όρια της περιοχής που θα χρειαστεί να υλοποιηθεί η δράση.



Η δράση της οργανωμένης προληπτικής απομάκρυνσης πραγματοποιείται μόνον όταν εξασφαλίζεται εγκαίρως η καλή οργάνωση για την ασφαλή υλοποίησή της. Σε αντίθετη περίπτωση η δράση αυτή εύκολα μπορεί να προκαλέσει μεγαλύτερες συνέπειες - απώλειες και να μετατραπεί σε επιχείρηση διάσωσης, την ευθύνη της οποίας στο χερσαίο χώρο, έχει το Πυροσβεστικό Σώμα (παρ. β, του αρθ 1 του Ν3511/2006, όπως έχει τροποποιηθεί βάσει του άρθ. 63 του Ν.4249/2014 και ισχύει).

Η ειδοποιός διαφορά μεταξύ οργανωμένης απομάκρυνσης πολιτών και επιχειρήσεων απεγκλωβισμού και διάσωσης βασίζεται στο γεγονός ότι στη μεν πρώτη περίπτωση οι πολίτες βρίσκονται σε κίνδυνο εξ αιτίας της παραμονής τους πλησίον της περιοχής που εξελίσσεται μια δασική πυρκαγιά ( η οποιαδήποτε άλλη καταστροφή), ή σε κάποια απόσταση από την πορεία εξέλιξής της, ενώ στη δεύτερη περίπτωση οι πολίτες βρίσκονται σε επαφή, ή εντός του φλεγόμενου χώρου και η προσωπική τους ασφάλεια διατρέχει άμεσο και διαρκή κίνδυνο που απαιτεί την παροχή βοήθειας, το ταχύτερο δυνατόν, ώστε να μην υπάρξουν απώλειες.

Οι χώροι που επιλέγονται για να συγκεντρωθούν οι πολίτες που απομακρύνονται με οργανωμένο τρόπο πρέπει να εξασφαλίζουν εκ των προτέρων όλες τις προϋποθέσεις υγιεινής και ασφάλειας και να αποκλείουν το ενδεχόμενο της ανάγκης για εκ νέου απομάκρυνσή τους από το χώρο ή τους χώρους αυτούς. Διευκρινίζεται ότι οι προϋποθέσεις υγιεινής και ασφάλειας των χώρων αυτών στις περιπτώσεις δασικών πυρκαγιών δεν διαφοροποιούνται από αυτές που ισχύουν για τους λοιπούς χώρους συνάθροισης πολιτών, οι οποίες και δρομολογούνται από ειδικότερες νομοθεσίες, λαμβάνοντας υπόψη και την προστασία των πολιτών από παράγωγα καύσης (καπνός, αιωρούμενα σωματίδια, κλπ) τα οποία διαχέονται στην ατμόσφαιρα κατά την εξέλιξη μιας δασικής πυρκαγιάς

Η διάταξη του άρθρου 108 του Ν.4249/2014 για την υλοποίηση της δράσης της προληπτικής οργανωμένης απομάκρυνσης πολιτών δεν έχει εφαρμογή όταν η ασφάλεια και η κατάσταση της υγείας των ατόμων που ευρίσκονται εντός υποδομών ή εγκαταστάσεων φορέων, τελεί υπό την εποπτεία ή διέπεται από ειδικότερες νομοθεσίες (Νοσηλευτικά Ιδρύματα, Παιδικές Εξοχές – Κατασκηνώσεις, Ιερές Μονές, αρχαιολογικοί χώροι, ξενοδοχειακές μονάδες, εγκαταστάσεις Ενόπλων Δυνάμεων και Σωμάτων Ασφάλειας, Δομές Προσωρινής Υποδοχής και Φιλοξενίας Προσφύγων, Κατασκηνώσεις, τουριστικά καταλύματα κλπ.). Στην περίπτωση αυτή, η λήψη της απόφασης αποτελεί αρμοδιότητα των υπευθύνων λειτουργίας τους και λαμβάνεται μετά από σχετική ενημέρωση των αρμοδίων οργάνων του ΠΣ σε τοπικό επίπεδο για την αναμενόμενη πορεία εξέλιξης του καταστροφικού φαινομένου και σύμφωνα με τα σχέδια πυροπροστασίας και εκκένωσής τους σε περίπτωση έκτακτης ανάγκης.

Ειδικότερα, για αρχαιολογικούς χώρους εντός δασών, δασικών εκτάσεων και πλησίον αυτών, οι υπεύθυνοι λειτουργίας τους μετά από σχετική ενημέρωση για την αναμενόμενη πορεία εξέλιξης της δασικής πυρκαγιάς από τον εκάστοτε Επικεφαλής Αξιωματικό του Πυροσβεστικού Σώματος, ο οποίος ενεργεί σε τοπικό επίπεδο ως συντονιστής του πυροσβεστικού έργου και εφόσον αυτοί βρίσκονται σε λειτουργία, απομακρύνουν προληπτικά από τον αρχαιολογικό χώρο τους επισκέπτες, βάσει του σχεδιασμού τους και σύμφωνα με τις κατευθυντήριες οδηγίες που δίνονται από το Υπουργείο Πολιτισμού και Αθλητισμού.

Νοείται ότι σε αυτές τις περιπτώσεις, οι αποφάσεις των υπευθύνων λειτουργίας των ανωτέρω υποδομών ή εγκαταστάσεων θα πρέπει να γνωστοποιούνται άμεσα στο οικείο Δήμαρχο, όπως επίσης και στον αρμόδιο Αντιπεριφερειάρχη, για λόγους καλύτερου συντονισμού του έργου της Πολιτικής Προστασίας στη διαχείριση εκτάκτων αναγκών και συνεπειών, καθώς και για την υποστήριξη του έργου τους από πλευράς Τοπικής Αυτοδιοίκησης.

## **1. Κατευθυντήριες οδηγίες για τη λήψη απόφασης**

**Ο μόνος αρμόδιος να εισηγηθεί την οργανωμένη προληπτική απομάκρυνση ο εκάστοτε Επικεφαλής Αξιωματικός του Πυροσβεστικού Σώματος, ο οποίος ενεργεί σε τοπικό επίπεδο ως συντονιστής του πυροσβεστικού έργου, έχοντας την ευθύνη περιορισμού των επιπτώσεων από την εξέλιξη της καταστροφής σε τοπικό επίπεδο. Στο πλαίσιο αυτό, προτείνει εγκαίρως και επακριβώς τα όρια της περιοχής που θα χρειαστεί να υλοποιηθεί η δράση, με βάση την αναμενόμενη συμπεριφορά του φαινομένου.**

**Ο Δήμαρχος, έχοντας υπόψη την ανωτέρω σχετική εισήγηση, καθορίζει άμεσα, σημείο συγκέντρωσης (σε ασφαλή χώρο), στον οποίον οφείλουν να προσέλθουν οι επικεφαλής των φορέων που κύρια εμπλέκονται (ΕΛΑΣ, ΠΣ, ΕΚΑΒ, υπεύθυνος Πολιτικής Προστασίας), ή εάν αυτό δεν είναι άμεσα εφικτό, οι αναπληρωτές τους. Η ενέργεια αυτή κρίνεται απαραίτητη προκειμένου να εξασφαλιστεί, η μεταξύ τους επικοινωνία, η συλλογή πληροφοριών σχετικών με την τρέχουσα**

**κατάσταση, καθώς και ο συντονισμός τους.** Επίσης παρέχει την δυνατότητα για την άμεση επιλογή σχεδίου δράσης που θα ακολουθήσουν οι φορείς, στην περίπτωση που ληφθεί θετική απόφαση για οργανωμένη προληπτική απομάκρυνση.

Εν συνεχεία ο Δήμαρχος, πλαισιωμένος από τους επικεφαλής των φορέων που εμπλέκονται, πριν λάβει την απόφαση, πρέπει εγκαίρως να εκτιμήσει ή εξασφαλίσει τα εξής:

**Τον αριθμό των ατόμων που πρέπει να απομακρυνθούν,** με βάση τα δημογραφικά στοιχεία ή άλλες πληροφορίες που σχετίζονται με τον αριθμό των ατόμων που διαβιούν ή βρίσκονται στην περιοχή αυτή για διάφορους λόγους (παραθεριστές, κλπ). Η απομάκρυνση, με βάση τον κίνδυνο, ενδεχομένως να μην αφορά το σύνολο των πολιτών, αλλά μέρος αυτών (άτομα παιδικής ή τρίτης ηλικίας, άτομα με προβλήματα υγείας, κλπ).

**Τον προσδιορισμό των μέσων μεταφοράς** με βάση τον αριθμό των ατόμων που πρέπει να απομακρυνθούν και τη διαθεσιμότητά τους κατά το χρόνο που θα δοθεί η εντολή υλοποίησης της δράσης, εφόσον χρειάζονται μεταφορά. Η έγκαιρη εξασφάλιση των μέσων απομάκρυνσης αποτελεί κρίσιμη παράμετρο στη λήψη της απόφασης. Επίσης μια άλλη παράμετρος που πρέπει να εξεταστεί είναι και η δυνατότητα απομάκρυνσης των πολιτών με δικά τους μέσα, από καθορισμένα δρομολόγια στα οποία έχει εξασφαλιστεί ο έλεγχος της κυκλοφορίας.

Επισημαίνεται ότι η εξασφάλιση μέσων για την μετακίνηση πολιτών μπορεί να γίνει με τα μέσα Δημοτικής συγκοινωνίας που διαθέτει ο Δήμος, ή με τη συνδρομή μέσων άλλων φορέων του δημοσίου ή του ιδιωτικού τομέα τα οποία είναι άμεσα διαθέσιμα σε τοπικό επίπεδο

Στο πλαίσιο αυτό, το αυτ. Τμήμα Πολιτικής Προστασίας του Δήμου θα πρέπει να γνωρίζει εκ των προτέρων (σε κατάσταση συνήθους ετοιμότητας), τα μέσα που μπορούν να διαθέσουν οι φορείς σε τοπικό επίπεδο, στην περίπτωση έκτακτης ανάγκης κατά την οποία υπάρχει το ενδεχόμενο υλοποίησης μιας τέτοιας δράσης. Επίσης, θα πρέπει να γνωρίζει τη διαδικασία διάθεσής τους, όταν πρόκειται για φορείς του δημοσίου, καθώς και τη διαδικασία διάθεσής τους, μέσω ενός μνημονίου συνεργασίας, όταν πρόκειται για φορείς του ιδιωτικού τομέα.

**Τον αρχικό χώρο συγκέντρωσης των πολιτών** (σημεία συγκέντρωσης) για την εν συνεχεία οργανωμένη απομάκρυνσή τους, εφόσον χρειάζονται μεταφορά.

**Το χρονικό διάστημα που απαιτείται για την ειδοποίηση των πολιτών** εντός των ορίων της περιοχής που θα χρειαστεί να υλοποιηθεί η δράση, καθώς και τον τρόπο εντοπισμού και ειδοποίησής τους (μηνύματα από το 112, πόρτα-πόρτα, ανακοινώσεις σε μέσα μαζικής ενημέρωσης, τοπικούς ραδιοφωνικούς σταθμούς, κλπ).

**Τη δυνατότητα ελέγχου και διαχείρισης της κυκλοφορίας,** σε όλα τα εναλλακτικά δρομολόγια που έχουν προσδιοριστεί από την αρμόδια Αστυνομική Αρχή, ότι μπορούν να χρησιμοποιηθούν, λαμβάνοντας υπόψη και την εκτιμώμενη εξέλιξη του φαινομένου από τον εκάστοτε Επικεφαλής Αξιωματικό του Πυροσβεστικού Σώματος ο οποίος ενεργεί σε τοπικό επίπεδο ως συντονιστής του πυροσβεστικού έργου, ώστε να μην υπάρχει κίνδυνος κατά την απομάκρυνση των πολιτών.

Η δυνατότητα αυτή αφορά δρομολόγια που θα χρησιμοποιηθούν τόσο από τα μέσα μαζικής μεταφοράς των πολιτών, όσο και από τα ίδια μέσα που ενδέχεται να χρησιμοποιήσουν οι πολίτες που απομακρύνονται μετά τη λήψη και δημοσιοποίηση της σχετικής απόφασης.

Νοείται ότι σε όλες τις περιπτώσεις τα δρομολόγια που έχουν επιλεγεί, σε καμιά περίπτωση δεν πρέπει να παρενοχλούν την κίνηση των πυροσβεστικών οχημάτων, καθώς και οχημάτων άλλων

φορέων που σπεύδουν να ενισχύσουν το έργο της καταστολής και αντιμετώπισης έκτακτων αναγκών (υδροφόρες, ασθενοφόρα ΕΚΑΒ, κλπ).

**Τη διασφάλιση επικοινωνιών** μεταξύ των αρμόδιων φορέων που εμπλέκονται στην υλοποίηση της δράσης έτσι ώστε να εξασφαλίζεται ο συντονισμός τους, καθώς και η παροχή πληροφοριών σχετικών με την τρέχουσα εξέλιξη του φαινομένου.

**Την υποδοχή και φροντίδα των πολιτών** που απομακρύνονται σε επιλεγμένους ασφαλείς χώρους συμπεριλαμβανομένης και της ιατρικής βοήθειας και ψυχοκοινωνικής υποστήριξης.

**Το χρονικό διάστημα που απαιτείται να απομακρυνθούν από την περιοχή** (π.χ. για 6 ώρες) μέχρι να ελαχιστοποιηθεί ο κίνδυνος για τον οποίο απομακρύνονται. Η εκτίμηση αυτή αφορά κυρίως τους πολίτες που διαμένουν μόνιμα ή προσωρινά στη περιοχή.

**Τη φροντίδα για την επιστροφή των πολιτών** που απομακρύνθηκαν και διαμένουν μόνιμα ή προσωρινά στην περιοχή.

Με δεδομένη τη δυσκολία λήψης και υλοποίησης τέτοιων αποφάσεων, οι κατά περίπτωση αρμόδιοι Δήμαρχοι, οι περιοχές των οποίων πλήττονται, όταν αυτό είναι εφικτό στα χρονικά περιθώρια που επιτρέπει η εξέλιξη του φαινομένου, μπορούν να συγκαλούν άμεσα το Συντονιστικό Τοπικό Όργανο (ΤΕΣΟΠΠ) προς υποβοήθηση του έργου τους. Νοείται ότι για το σκοπό αυτό, στα ΤΕΣΟΠΠ των

Δήμων, μετέχουν κατά κύριο λόγο εκπρόσωποι των φορέων που συμμετέχουν ενεργά στην υλοποίηση της δράσης για την οργανωμένη προληπτική απομάκρυνση πολιτών.

## 2. Σχέδιο δράσης

Οι δράσεις που προσδευτικά υλοποιούνται σε μια οργανωμένη προληπτική απομάκρυνση πολιτών περιγράφονται ως εξής:

1. Εκτίμηση της κατάστασης και σχετική εισήγηση από τον εκάστοτε Επικεφαλής Αξιωματικό του Πυροσβεστικού Σώματος, ο οποίος ενεργεί σε τοπικό επίπεδο ως συντονιστής του πυροσβεστικού έργου, προς τον αρμόδιο Δήμαρχο.

2. Άμεσος καθορισμός από το Δήμαρχο σημείου συγκέντρωσης φορέων που κύρια εμπλέκονται (ΕΛΑΣ, ΠΣ, ΕΚΑΒ, κλπ). Επισημαίνεται ότι η ενέργεια αυτή, δεν αποκλείει την επιτόπου σύγκληση από το Δήμαρχο, εφόσον η εξέλιξη του φαινομένου το επιτρέπει, του Συντονιστικού Τοπικού Οργάνου .

3. Λήψη απόφασης για την οργανωμένη προληπτική απομάκρυνση, ή μη απομάκρυνση, από τον αρμόδιο Δήμαρχο, σύμφωνα με τα οριζόμενα στο άρθρο 6, παρ. 5στ' του Ν.3013/2002 (όπως αυτό ισχύει, βάσει της παρ. 2 του άρθ. 18 του Ν 3613/2007 (ΦΕΚ 263/Α'/2007) και του άρθ. 108 του Ν.4249/2014) και τις κατευθυντήριες οδηγίες που αναφέρονται παραπάνω(**παράγραφος 1 του παρόντος**).

4. Ενημέρωση κοινού, όταν έχει ληφθεί απόφαση για την απομάκρυνσή του. Η δημόσια ανακοίνωση της απόφασης προς ενημέρωση του κοινού πρέπει να συντάσσεται με ευθύνη του Δημάρχου που έλαβε την απόφαση. Η ανακοίνωση πρέπει να περιέχει τις εξής βασικές πληροφορίες :

Ποιος έλαβε την απόφαση και ποιος έχει την ευθύνη εκτέλεσής της.

Να προσδιορίζει με σαφή τρόπο τα όρια της περιοχής μέσα από την οποία θα πρέπει να απομακρυνθούν, καθώς και τον κίνδυνο που διατρέχουν οι πολίτες εάν παραμείνουν σε αυτή.

Να προσδιορίζει με σαφή τρόπο εάν συντρέχει λόγος γενικής οργανωμένης προληπτικής απομάκρυνσης όλων των πολιτών, ή συγκεκριμένων ομάδων τις οποίες θα προσδιορίζει κατά προτεραιότητα (άτομα με αναπνευστικά προβλήματα, άτομα παιδικής ηλικίας, ηλικιωμένοι, κλπ).

Να προσδιορίζει πού και πότε θα συγκεντρωθούν (σημεία συγκέντρωσης) οι πολίτες, εφόσον χρειάζονται μεταφορά, καθώς και τα προσωπικά αντικείμενα που μπορούν να έχουν μαζί τους.

Να προσδιορίζει την προβλεπόμενη διάρκεια της απομάκρυνσης, καθώς και τον τόπο προορισμού.

Να κατονομάζει τα ασφαλή οδικά δρομολόγια καθώς και τυχόν μονοδρομήσεις που μπορούν να ακολουθήσουν σε περίπτωση απομάκρυνσης με δικά τους μέσα.

Να αναφέρει την διαθέσιμη προνοιακή υποστήριξη στον τόπο προορισμού.

Να αναφέρει οδηγίες για προστασία της περιουσίας των πολιτών που απομακρύνονται.

Σημειώνεται ότι έχει ιδιαίτερη σημασία στα Μέσα Μαζικής Ενημέρωσης που θα δεχτούν να αναμεταδώσουν την ανακοίνωση, να επιτευχθεί η δημιουργία μίας και μοναδικής συνολικής εικόνας αντιμετώπισης της κατάστασης προς το κοινό.

Ωστόσο πέραν των Μέσων Μαζικής Ενημέρωσης τοπικής ή πανελλαδικής εμβέλειας αλλά και του κέντρου του 112 που θα αναμεταδώσουν την ανακοίνωση, η κύρια δράση της ενημέρωσης του κοινού για τη λήψη απόφασης και την έναρξη της διαδικασίας οργανωμένης προληπτικής απομάκρυνσής του, θα πρέπει να βασίζεται κατά κύριο λόγο σε μεθόδους και πρακτικές που εξασφαλίζουν σε τοπικό επίπεδο περισσότερο τον εντοπισμό και εν συνεχεία την ενημέρωση των πολιτών για τον κίνδυνο που διατρέχουν στην περίπτωση που παραμείνουν στην περιοχή (μήνυμα από το 112, πόρτα-πόρτα, ενημέρωση με διερχόμενο όχημα που παρέχει τις απαιτούμενες πληροφορίες, συνδυασμός και των δυο μεθόδων). Στην περίπτωση αυτή, τον κύριο λόγο για την υλοποίηση της δράσης έχουν οι κατά τόπους Αστυνομικές Αρχές, το έργο των οποίων μπορεί να υποστηριχτεί και από δημοτικούς υπάλληλους. Ένα άλλο πλεονέκτημα που παρέχει η ενημέρωση με τις μεθόδους αυτές, είναι και η δυνατότητα άμεσης καταγραφής των πολιτών που επιθυμούν να απομακρυνθούν αλλά δεν διαθέτουν δικά τους μέσα, ή χρειάζονται ειδική μετακίνηση (ασθενείς, άτομα με κινητικά προβλήματα, κλπ). Οι πληροφορίες αυτές θα οδηγήσουν σε ορθολογικότερη εκτίμηση των μέσων που απαιτούνται για την οργανωμένη απομάκρυνση των πολιτών.

5. Εκτέλεση/δρομολόγηση επιμέρους ενεργειών βάσει του σχεδίου δράσης που έχει επιλεγεί να

ακολουθήσουν όλοι οι εμπλεκόμενοι φορείς, πριν τη δημοσιοποίηση της απόφασης, υπό το γενικό συντονισμό του οργάνου που αποφάσισε τη δράση ή έχει εξουσιοδοτηθεί για την εκτέλεσή της.

Επισημαίνεται ότι δράσεις που αφορούν την τήρηση της τάξης, τη ρύθμιση της κυκλοφορίας κατά την απομάκρυνση, καθώς και την πρόληψη και καταστολή τυχόν εγκλημάτων κατά της περιουσίας των πολιτών που απομακρύνονται από την περιοχή, αποτελούν αρμοδιότητα των κατά τόπους Αστυνομικών Αρχών.

6. Τερματισμός επιμέρους δράσεων και αποκλιμάκωση εμπλεκόμενων φορέων, μετά από σχετική απόφαση του Δημάρχου.

7. Καταγραφή και αποτίμηση έργου, από το αυτ. Τμήμα Πολιτικής Προστασίας του Δήμου.

Είναι προφανές ότι η επιλογή του σχεδίου δράσης που θα ακολουθήσουν οι εμπλεκόμενοι φορείς, αποτελεί διαδικασία που υπαγορεύεται κυρίως από την αναμενόμενη εξέλιξη Του φαινομένου, τις ιδιαιτερότητες της περιοχής, καθώς και τους πόρους που είναι διαθέσιμοι για την υλοποίηση της δράσης.

Οι πολίτες και τα όργανα των φορέων που εμπλέκονται, πρέπει σαφώς να καταλάβουν ποιος αποφασίζει ή έχει εξουσιοδοτηθεί για την εκτέλεση της ανωτέρω δράσης, Δήμαρχος ή Περιφερειάρχης (ή αρμόδιος εξουσιοδοτημένος Αντιπεριφερειάρχης) και κατ' επέκταση έχει το γενικό συντονισμό των επιμέρους ενεργειών που απαιτούνται για την υλοποίησή της.

### 3. Ειδικότερες δράσεις

Σε περιοχές που υπάρχει παρουσία αλλοδαπών πολιτών (τουριστικά θέρετρα, κλπ), θα πρέπει να υπάρξει μέριμνα από το Δήμαρχο ξενόγλωσσης ανακοίνωσης για την ενημέρωσή τους σχετικά με τη λήψη της απόφασης για την οργανωμένη απομάκρυνση και τις ασφαλείς διαδρομές που μπορούν να ακολουθήσουν όσοι θέλουν να απομακρυνθούν με ίδια μέσα.

Για την μεταφορά αλλοδαπών πολιτών που δεν διαθέτουν ίδια μέσα μετακίνησης, κρίνεται απαραίτητο, εφ' όσον είναι εφικτό, να καθορισθεί ιδιαίτερο σημείο συγκέντρωσης τους, για την εν συνεχεία απομάκρυνσή τους, με στόχο την καλύτερη επικοινωνία τους με τις Αρχές και τη δημιουργία καλύτερων συνθηκών υποστήριξής τους.

Η οργανωμένη προληπτική απομάκρυνση πολιτών θα πρέπει να πραγματοποιείται κατά προτίμηση εντός των διοικητικών ορίων του οργάνου που έλαβε την απόφαση, δηλαδή εντός του Δήμου που πλήττεται ή σε όμορους Δήμους ή εντός της οικείας Περιφερειακής Ενότητας, ανάλογα με το εάν η απόφαση έχει ληφθεί από το Δήμαρχο, ή τον Περιφερειάρχη (ή τον εξουσιοδοτημένο αρμόδιο Αντιπεριφερειάρχη) όταν η εξελισσόμενη ή επικείμενη καταστροφή μπορεί να επηρεάσει πάνω από ένα Δήμο.

Η απαίτηση αυτή, εφ' όσον είναι εφικτή, αποβλέπει στον καλύτερο συντονισμό κατά το στάδιο εκτέλεσης - υλοποίησης της δράσης, δεδομένου ότι δύναται να δρομολογείται από το ίδιο τοπικό όργανο που γνωρίζει καλά τις ιδιαιτερότητες της περιοχής. Το αυτό ισχύει και για τις περιπτώσεις που η απόφαση έχει ληφθεί από τον Συντονιστή της οικείας Αποκεντρωμένης Διοίκησης, ή το Γενικό Γραμματέα Πολιτικής Προστασίας, δεδομένου ότι οι αποφάσεις τους εκτελούνται από τα ανωτέρω όργανα, Δήμαρχο ή Περιφερειάρχη (ή τον εξουσιοδοτημένο αρμόδιο Αντιπεριφερειάρχη).

Για τις παιδικές εξοχές- κατασκηνώσεις η λήψη της απόφασης για την μετακίνηση κατασκηνωτών και προσωπικού που ευρίσκονται και διαβιούν εντός των υποδομών τους (εκκένωση και μεταφορά των κατασκηνωτών σε ασφαλές σημείο) σε περίπτωση έκτακτης ανάγκης λόγω δασικών πυρκαγιών, καθορίζεται μέσα από τα σχέδια εκκένωσής τους, τα οποία συντάσσονται από τις διοικήσεις των παιδικών εξοχών – κατασκηνώσεων σύμφωνα με τις κατευθύνσεις α) του Υπουργείου Παιδείας Πολιτισμού, Παιδείας και Θρησκευμάτων για τις μαθητικές κατασκηνώσεις του Υπουργείου (ΥΑ ΙΒ/7243/7-7-1983 – ΦΕΚ 368/τευχ. Β΄) και β) της Γενικής Δ/σης Πρόνοιας, του Υπουργείου Εργασίας και Κοινωνικής Αλληλεγγύης (παρ3, αρθ 8 της ΚΥΑ12030/Φ109.1/1999) για τις κατασκηνώσεις του Κρατικού Προγράμματος και τις λουιπές δημόσιες ή ιδιωτικές παιδικές εξοχές – κατασκηνώσεις (Δ27/οικ.10625/345/2-4-2014 έγγραφο της Δ/σης Προστασίας Οικογένειας, της Γενικής Δ/σης Πρόνοιας, του Υπουργείου Κοινωνικής Ασφάλισης και Πρόνοιας).

Όπως αναφέρεται ακολούθως τα ανωτέρω σχέδια οι διοικήσεις των παιδικών εξοχών – κατασκηνώσεων οφείλουν να τα κοινοποιούν στις οικείες αρμόδιες υπηρεσίες του Πυροσβεστικού Σώματος, της ΕΛ.ΑΣ. των Περιφερειών και των Δήμων, για λόγους καλύτερου συντονισμού του έργου της Πολιτικής Προστασίας στην περίπτωση που κριθεί αναγκαία η λήψη του ανωτέρου μέτρου.

#### 4. Λήψη μέτρων προστασίας - εκκένωση παιδικών εξοχών – κατασκηνώσεων

Στα πλαίσια λήψης μέτρων προστασίας των παιδικών εξοχών – κατασκηνώσεων, σύμφωνα με το παρ3, αρθ 8 της ΚΥΑ12030/Φ109.1/1999, προβλέπεται ότι το «Υπουργείο Εργασίας, Κοινωνικής Ασφάλισης & Κοινωνικής Αλληλεγγύης<sup>23</sup> ως Αρχή που χορηγεί άδειες λειτουργίας κατασκηνώσεων, είναι υπεύθυνο για τη λήψη όλων των μέτρων πυροπροστασίας, τη χορήγηση των απαραίτητων βεβαιώσεων και την ύπαρξη σχεδίων εκκένωσης αυτών. Ιδιαίτερη προσοχή πρέπει να δίνεται σε κατασκηνώσεις εντός και πλησίον δασικών εκτάσεων». Με βάση τα ανωτέρω είναι προφανές ότι κατά τη διάρκεια της θερινής περιόδου και για τις παιδικές εξοχές – κατασκηνώσεις οι οποίες βρίσκονται εντός ή πλησίον δασικών εκτάσεων και δασών, θα πρέπει να υπάρχουν οργανωμένα σχέδια εκκένωσης των κατασκηνωτών και του προσωπικού τους, όταν αυτό κριθεί αναγκαίο, σε περιπτώσεις δασικών πυρκαγιών.

Με το ισχύον θεσμικό πλαίσιο για την άδεια ίδρυσης και λειτουργίας των παιδικών εξοχών / κατασκηνώσεων, θα πρέπει στους χώρους αυτούς κατ' ελάχιστο να λαμβάνονται τόσο προληπτικά όσο και κατασταλτικά μέτρα και μέσα πυρασφάλειας. Ειδικότερα, στα προληπτικά μέτρα περιλαμβάνονται ιδίως α) δρόμοι προσπέλασης οχημάτων, β) αποψίλωση χώρων, γ) αντιτυρική ζώνη ασφαλείας στην περίμετρο του οικοπέδου<sup>25</sup>, δ) ειδικός χώρος συγκέντρωσης κατασκηνωτών σε περίπτωση ανάγκης και ε) μεγαφωνικό σύστημα (Δ27/οικ.16278/675/24-5-2013 έγγραφο της Γενικής Δ/σης Πρόνοιας του Υπουργείου Εργασίας, Κοινωνικής Ασφάλισης και Πρόνοιας).

Για τον έλεγχο των ανωτέρω (εποπτεία, έλεγχος οργάνωσης και λειτουργίας των παιδικών εξοχών – κατασκηνώσεων) ισχύουν τα ακόλουθα:

**για τις μαθητικές κατασκηνώσεις του Υπουργείου Παιδείας, Έρευνας και Θρησκευμάτων**, για τις οποίες δεν απαιτείται άδεια λειτουργίας από την οικεία Περιφέρεια, η εποπτεία και ο έλεγχος πραγματοποιείται από τη Διεύθυνση Σπουδών, Προγραμμάτων και Οργάνωσης Πρωτοβάθμιας Εκπαίδευσης του Υπουργείου Παιδείας, Έρευνας και Θρησκευμάτων και την Κεντρική Επιτροπή Μαθητικών Κατασκηνώσεων και Φιλοξενίας (ΚΕΜΚΦ άρθρ.1 του Α.Ν.1787/39, ΦΕΚ 231/Α'/1939 – ΚΥΑ ΣΤ5/5/82, ΦΕΚ 213/Β'/1982, ΠΔ 18/2018 – ΦΕΚ 31/Α'/2018) καθώς και από τις κατά τόπους Δ/σεις Πρωτοβάθμιας Εκπαίδευσης. Η οργάνωση και λειτουργία τους ρυθμίζονται με την ΥΑ ΙΒ/72437-7-1983, «Εσωτερικός Κανονισμός Λειτουργίας Μαθητικών Κατασκηνώσεων» (ΦΕΚ 368/Β'/1983).

**για τις κατασκηνώσεις του Κρατικού Προγράμματος**, για τις οποίες δεν απαιτείται άδεια λειτουργίας από την οικεία Περιφέρεια, η εποπτεία γίνεται από τη Γενική Γραμματεία Κοινωνικής Αλληλεγγύης του Υπουργείου Εργασίας, Κοινωνικής Ασφάλισης & Κοινωνικής Αλληλεγγύης και η οργάνωση και λειτουργία ανατίθεται ετησίως στους οικείους Δήμους ή σε νομικά πρόσωπα δημοσίου δικαίου που εποπτεύονται από το Υπουργείο Εργασίας, Κοινωνικής Ασφάλισης και Κοινωνικής Αλληλεγγύης, σύμφωνα με τις σχετικές ΚΥΑ των Υπουργών Οικονομικών -

Εσωτερικών – Εργασίας, Κοινωνικής Ασφάλισης & Κοινωνικής Αλληλεγγύης και των Υπουργών Οικονομικών - Εργασίας, Κοινωνικής Ασφάλισης & Κοινωνικής Αλληλεγγύης αντίστοιχα (ΚΥΑ Δ27/οικ.9585/399/13 - ΦΕΚ 814/ Β'/2013, άρθ. 57 Ν.4520/2018 – ΦΕΚ 30/Α'/2018) και τέλος **για τις λοιπές δημόσιες ή ιδιωτικές παιδικές εξοχές - κατασκηνώσεις**, απαιτείται άδεια ίδρυσης και λειτουργίας από την οικεία Περιφέρεια (ΥΑ 1277/1989 ,ΦΕΚ199/ Β'/1989, ΥΑ Δ22/οικ. 37641 /1450/22-08-2016 – ΦΕΚ 2712/Β'/2016) και η εποπτεία και τακτικός έλεγχος της ομαλής και άρτιας λειτουργίας αυτών πραγματοποιείται από τις αρμόδιες υπηρεσίες της οικείας Περιφέρειας. Για τις κατασκηνώσεις που λειτουργούν κατόπιν αδείας από τους οικείους Περιφερειάρχες, για τη χορήγηση της άδειας λειτουργίας προβλέπεται μεταξύ των άλλων και η προσκόμιση σχεδίου πυροπροστασίας και εκκένωσης κατασκήνωσης σε περίπτωση εκτάκτου ανάγκης.

Σημειώνεται ότι για τις μαθητικές κατασκηνώσεις του Υπουργείου Παιδείας, Έρευνας και Θρησκευμάτων καθώς και του Κρατικού Προγράμματος του Υπουργείου Εργασίας, Κοινωνικής Ασφάλισης & Κοινωνικής Αλληλεγγύης βρίσκονται σε ισχύ ειδικότερες ρυθμίσεις για την λήψη μέτρων μετακίνησης κατασκηνωτών σε περιπτώσεις έκτακτης ανάγκης. Συγκεκριμένα:

Για το Υπουργείο Παιδείας, Έρευνας και Θρησκευμάτων υπάρχει η πρόβλεψη για την μετακίνηση κατασκηνωτών σε περίπτωση έκτακτης ανάγκης (άρθ. 16 της ΥΑ ΙΒ/72437-7-1983 «Εσωτερικός Κανονισμός Λειτουργίας Μαθητικών Κατασκηνώσεων» - ΦΕΚ 368/Β'/1983). Η κατάρτιση μνημονίου ενεργειών για την εκκένωση κατασκηνώσεων εποπτείας του, σε συνεργασία με συναρμόδιους φορείς και υπηρεσίες, σε περιπτώσεις κινδύνων από καταστροφικά φαινόμενα, είναι αρμοδιότητα του Τμήματος Ε' Πολιτικής Σχεδίασης Εκτάκτου Ανάγκης, της Δ/σης Στρατηγικού Σχεδιασμού και



Συντονισμού της Γενικής Διεύθυνσης Στρατηγικού Σχεδιασμού, Προγραμματισμού και Ηλεκτρονικής Διακυβέρνησης (ΠΔ 18/2018 – ΦΕΚ 31/Α'/2018).

Ομοίως, για τις κατασκηνώσεις του Κρατικού Προγράμματος του Υπουργείου Εργασίας, Κοινωνικής Ασφάλισης & Κοινωνικής Αλληλεγγύης υπάρχει πρόβλεψη για την μετακίνηση κατασκηνωτών σε περίπτωση έκτακτης ανάγκης, σύμφωνα με τις οδηγίες για τη λειτουργία κατασκηνώσεων του Κρατικού Προγράμματος (Δ27/οικ.20517/884/21-6-2013 έγγραφο της Γενικής Δ/σης Πρόνοιας του Υπουργείου Εργασίας Κοινωνικής Ασφάλισης και Πρόνοιας).

Τέλος, για τις λοιπές δημόσιες ή ιδιωτικές παιδικές εξοχές - κατασκηνώσεις, για τις οποίες απαιτείται άδεια ίδρυσης και λειτουργίας από την οικεία Περιφέρεια, απαιτείται η σύνταξη σχεδίου πυροπροστασίας και εκκένωσης κατασκήνωσης σε περίπτωση εκτάκτου ανάγκης και κοινοποίησή του στον οικείο Δήμο και Περιφέρεια, καθώς και στις κατά τόπους αρμόδιες υπηρεσίες του Πυροσβεστικού Σώματος και της ΕΛ.ΑΣ. (Άρθρο 7 παρ. 6 της ΥΑ Δ22/οικ. 37641 /1450/22-08-2016 – ΦΕΚ 2712/Β'/2016, Δ27/οικ.10625/345/2-4-2014 έγγραφο της Γενικής Δ/σης Πρόνοιας του Υπουργείου Εργασίας Κοινωνικής Ασφάλισης και Πρόνοιας). Για το σκοπό αυτό, η Διεύθυνση Προστασίας Παιδιού και Οικογένειας, της Γενικής Δ/σης Κοινωνικής Αλληλεγγύης, του Υπουργείου Εργασίας, Κοινωνικής Ασφάλισης & Κοινωνικής Αλληλεγγύης έχει εκδώσει σχετικές οδηγίες προς τις Δ/σεις Κοινωνικής Μέριμνας των Περιφερειών «Σχέδιο πυροπροστασίας και εκκένωσης κατασκηνώσεων σε περίπτωση εκτάκτου ανάγκης» για την σύνταξη των σχεδίων εκκένωσης από τους υπευθύνους λειτουργίας των κατασκηνώσεων (Δ27/οικ.24397/989/16-7-2014 έγγραφο της Δ/σης Προστασίας Οικογένειας της Γενικής Δ/σης Πρόνοιας του Υπουργείου Εργασίας Κοινωνικής Ασφάλισης και Πρόνοιας).

Σχετικό με την πυροπροστασία κατασκήνωσης – παιδικών εξοχών είναι και το 66418 Φ.701.2/21-10-2019 (ΑΔΑ: 6Σ2Μ46ΜΚ6Π-ΒΞ8) έγγραφο του Αρχηγείου Πυροσβεστικού Σώματος.

Οι Δ/σεις Πολιτικής Προστασίας των Περιφερειών παρακαλούνται να επικοινωνήσουν με τις οικείες Δ/σεις Κοινωνικής Μέριμνας προκειμένου να τους δοθεί αντίγραφο των ανωτέρω σχεδίων εκκένωσης των παιδικών εξοχών – κατασκηνώσεων που λειτουργούν εντός της χωρικής τους αρμοδιότητας, για λόγους καλύτερου συντονισμού του έργου της Πολιτικής Προστασίας, στην περίπτωση που κριθεί αναγκαία η λήψη του ανωτέρου μέτρου.

Ομοίως και τα Γραφεία Πολιτικής Προστασίας των Δήμων, στη χωρική αρμοδιότητα των οποίων λειτουργούν παιδικές εξοχές – κατασκηνώσεις, παρακαλούνται να επικοινωνήσουν με τις οικείες Υπηρεσίες Πρόνοιας των Δήμων προκειμένου να λάβουν αντίγραφο των ανωτέρω σχεδίων εκκένωσης των παιδικών εξοχών – κατασκηνώσεων, για τους ίδιους λόγους.

Οι πλέον ευάλωτες περιοχές του Δήμου μας στις οποίες ενδέχεται (με υψηλότερη πιθανότητα λόγω συχνής εκδήλωσης πυρκαγιών) να εφαρμοστεί το μέτρο της μερικής η ολικής οργανωμένης απομάκρυνσης πολιτών είναι η δημοτική ενότητα Θρακομακεδόνων καθώς και ο οικισμός της Βαρυμπόμπης.

## **Δημοτική ενότητα Θρακ/νων:**

**Πληθυσμός :** 7.312 (απογραφή 2021)

**Χώροι καταφυγής και απομάκρυνσης:** Πλατεία Αριστοτέλους – Πλατεία Αγ. Τριάδος.

## **Οικισμός Βαρυμπόμπης:** πληθυσμός : 1.415 (απογραφή 2021)

**Μέσα για την απομάκρυνση:** Λεωφορεία και πούλμαν του Δήμου, ΜΜΜ.

**Χώροι καταφυγής:** Δημαρχείο – ΚΑΠΗ – Λοιποί χώροι συγκέντρωσης και καταφυγής του Δήμου, κλειστά γυμναστήρια.

**Οδοί διαφυγής:** (Θρακ/νες) Μακεδονίας – Αρχελάου – Μεγ. Αλεξάνδρου – Ορφέως – Ιωαν. Μίχα.

(Βαρ/μπη) Μουσών – Τατοΐου

(Πάντοτε με την σύμφωνη γνώμη Π.Σ. και ΕΛΛ.ΑΣ)

**Δημοτικά ιατρεία:** Αγ. Τριάδος 86.

**Κοινωνικό φαρμακείο:** Αχαρνένων Ιππέων & Μ. Βασιλείου.

( Το μέτρο της Οργανωμένης Προληπτικής Απομάκρυνσης Πολιτών εφαρμόζετε κατά περίπτωση και για όποιες άλλες καταστροφές προκύψουν. )

### ΚΑΤΑΣΤΑΣΗ ΑΡΜΟΔΙΩΝ ΚΑΙ ΥΠΗΡΕΣΙΩΝ ΠΟΥ ΚΙΝΗΤΟΠΟΙΟΥΝΤΑΙ ΑΜΕΣΑ ΣΕ ΠΕΡΙΠΤΩΣΗ ΚΑΤΑΣΤΡΟΦΙΚΟΥ ΦΑΙΝΟΜΕΝΟΥ

Δήμαρχος	210 2415300-301-450
Αντιδ. Υπεύθυνος Πολιτικής Προστασίας	210 2415300-301
Προϊσ. Αυτ. Τμήματος και Υπεύθυνος Πολιτικής Προστασίας	210 2435665-667
Διευθυντής Τεχνικών Υπηρεσιών	210 2415445-442
Διευθυντής Περιβάλλοντος	210 2415540-303
Διευθυντής Δημοτικής Αστυνομίας	210 2415472
Προϊστάμενος Αυτ. Τμήματος Διαχείρισης Στόλου	210 2463171

**Τηλεφωνικό κέντρο Δήμου (24/7) 2102415300-2102415301**

### ΜΕΣΑ ΠΟΥ ΔΙΑΘΕΤΕΙ Ο ΔΗΜΟΣ

ΠΥΡΟΣΒΕΣΤΙΚΑ ΟΧΗΜΑΤΑ ΜΙΚΡΟΥ ΟΓΚΟΥ (500 L)	3
ΥΔΡΟΦΟΡΕΣ	4
JCB	3
ΦΟΡΤΗΓΑ	4
ΠΟΥΛΜΑΝ 55 ΘΕΣΕΩΝ	1
ΛΕΩΦΟΡΕΙΑ 20 ΘΕΣΕΩΝ	2
ΦΟΡΤΗΓΑ ΜΕ ΒΡΑΧΙΟΝΑ ΠΕΡΙΣΥΛΟΓΗΣ ΚΛΑΔΙΩΝ	3
ΚΑΛΑΘΟΦΟΡΑ	2

## ΧΩΡΟΙ ΚΑΤΑΦΥΓΗΣ & ΑΠΟΜΑΚΡΥΝΣΗΣ ΠΟΛΙΤΩΝ



ΔΗΜΟΣ	ΔΗΜΟΤΙΚΗ ΕΠΙΧΕΙΡΗΣΗ	ΚΩΔΙΚΟΣ	ΟΝΟΜΑΣΙΑ	ΔΙΕΥΘΥΝΣΗ	ΕΣΩΣ	ΔΙΚΤΥΑ	ΥΠΟΔΟΜΗΣ	ΜΟΚΤΗΡΙΑ	ΧΡΗΣΗ ΣΙΣ	ΔΥΝΑΜΗ ΚΑΤΑΦΩΤΗΣ	ΔΥΝΑΜΗ ΚΑΤΑΦΩΤΗΣ ΚΑΤΑ/ΛΕΙΟΥΣ	ΕΙΒ ΕΙΣΕΡΓΟ	ΕΙΒ ΣΥΝΟΛΙΚΟ	ΠΑΡΑΤΗΡΗΣΗ
ΑΧΑΡΔΙΟΝ		ΑΑΑΧ1	ΟΛΥΜΠΙΑΚΟ ΧΩΡΙΟ : ΧΩΡΙΟΣ ΣΤΑΘΗΣ ΨΩΗΣ (Σπίρου Λοΐη, Πύραυο Δόνη, Λ. Κήρης)	Σπίρου Λοΐη & Λ. Κήρης, Αιγάρο	ΧΩΡΙΟΣ ΣΤΑΘΗΣ ΨΩΗΣ				ΚΑΤΑΦΩΤΗΣ			80.000 m <sup>2</sup>	85.800 m <sup>2</sup>	Συνκωνιά, Στάθμευση, Κορμπιλέρωμα
ΑΧΑΡΔΙΟΝ		ΑΑΑΧ2	4ο ΓΥΜΝΑΣΙΟ ΑΧΑΡΔΙΟΝ	Μεσοβίου & Παπαεπιστάου, Αιγάρο		ΓΥΜΝΑΣΙΟ			ΚΑΤΑΦΩΤΗΣ			2.000 m <sup>2</sup>	10.800 m <sup>2</sup>	Στάθμευση
ΑΧΑΡΔΙΟΝ		ΑΑΑΧ3	ΠΛΑΤΕΙΑ ΠΑΥΣΑΝΙΑΣ (Κωνσταντίνος Εργαζ, Αγ. Δημήτρης)	Κωνσταντίνος & Εργαζ, Αιγάρο		ΠΛΑΤΕΙΑ			ΚΑΤΑΦΩΤΗΣ			3.000 m <sup>2</sup>	5.225 m <sup>2</sup>	
ΑΧΑΡΔΙΟΝ		ΑΑΑΧ4	ΠΛΑΤΕΙΑ ΜΕΡΜΗΝΑΣ	Κωνσταντίνος & Αραβόου, Αιγάρο		ΠΛΑΤΕΙΑ			ΚΑΤΑΦΩΤΗΣ			1.000 m <sup>2</sup>	2.930 m <sup>2</sup>	Συνκωνιά, Κορμπιλέρωμα
ΑΧΑΡΔΙΟΝ		ΑΑΑΧ5	ΠΛΑΤΕΙΑ ΑΝΑΦΥΡΗΣ	Κήρης, Αιγάρο		ΠΛΑΤΕΙΑ			ΚΑΤΑΦΩΤΗΣ			1.000 m <sup>2</sup>	5.400 m <sup>2</sup>	Συνκωνιά
ΑΧΑΡΔΙΟΝ		ΑΑΑΧ6	8ο ΓΥΜΝΑΣΙΟ, 3ο ΔΗΜΟΤΙΚΟ - ΓΗΡΕΔΑ, ΑΓ. ΑΝΝΗΣ	Αποστολάκης & Ραδάκης, Αιγάρο		ΓΥΜΝΑΣΙΟ ΔΗΜΟΤΙΚΟ - ΓΗΡΕΔΑ			ΚΑΤΑΦΩΤΗΣ			4.700 m <sup>2</sup>	47.160 m <sup>2</sup>	Συνκωνιά, Στάθμευση
ΑΧΑΡΔΙΟΝ		ΑΑΑΧ7	ΠΛΑΤΕΙΑ ΑΝΑΓΕΣΤΡΑΣ	Σπύρου & Εμμανουήλ Ράβη, Αιγάρο		ΠΛΑΤΕΙΑ			ΚΑΤΑΦΩΤΗΣ			700 m <sup>2</sup>	3.700 m <sup>2</sup>	Συνκωνιά στα 50m
ΑΧΑΡΔΙΟΝ		ΑΑΑΧ8	Σταθμευτικό κέντρο Αθηνών	Σταθμευτικό κέντρο Αθηνών, Αιγάρο		ΠΛΑΤΕΙΑ			ΚΑΤΑΦΩΤΗΣ			1.000 m <sup>2</sup>	1.000 m <sup>2</sup>	Πολύκωμο στα 200m, Σύνκωνιά, Στάθμευση, Κορμπιλέρωμα, τσιρό
ΑΧΑΡΔΙΟΝ		ΑΑΑΧ9	ΠΛΑΤΕΙΑ ΔΗΜΑΡΧΕΙΟΥ	Αθ. Παπαδόπουλος & Α. Φωτιάδης, Αιγάρο		ΠΛΑΤΕΙΑ			ΚΑΤΑΦΩΤΗΣ			250 m <sup>2</sup>	1.000 m <sup>2</sup>	Συνκωνιά, Στάθμευση, Κορμπιλέρωμα, τσιρό
ΑΧΑΡΔΙΟΝ		ΑΑΑΧ10	ΠΛΑΤΕΙΑ ΑΓ. ΤΡΙΑΔΟΣ (Σολωμοί, Αγ. Τερεζίων, Ιωάννης)	Σολωμοί & Αγ. Τερεζίων, Αιγάρο		ΠΛΑΤΕΙΑ			ΚΑΤΑΦΩΤΗΣ			800 m <sup>2</sup>	4.000 m <sup>2</sup>	
ΑΧΑΡΔΙΟΝ		ΑΑΑΧ11	7ο ΓΥΜΝΑΣΙΟ (Χαλκιάδη, Φωλιανόπου, Κίτρο)	Χαλκιάδη & Φωλιανόπου, Αιγάρο		ΓΥΜΝΑΣΙΟ			ΚΑΤΑΦΩΤΗΣ			3.000 m <sup>2</sup>	9.700 m <sup>2</sup>	
ΑΧΑΡΔΙΟΝ		ΑΑΑΧ12	5ο ΔΗΜΟΤΙΚΟ ΣΧΟΛΕΙΟ ΑΧΑΡΔΙΟΝ	Διάκ. & Γαργαλιάνου, Αιγάρο		ΔΗΜΟΤΙΚΟ ΣΧΟΛΕΙΟ			ΚΑΤΑΦΩΤΗΣ			1.000 m <sup>2</sup>	1.800 m <sup>2</sup>	Συνκωνιά στα 200m
ΑΧΑΡΔΙΟΝ		ΑΑΑΧ13	1ο ΓΥΜΝΑΣΙΟ	Λυσίου 4 & Αραστάκης, Αιγάρο		ΓΥΜΝΑΣΙΟ			ΚΑΤΑΦΩΤΗΣ			2.500 m <sup>2</sup>	11.200 m <sup>2</sup>	Συνκωνιά, Κορμπιλέρωμα
ΑΧΑΡΔΙΟΝ		ΑΑΑΧ14	ΠΛΑΤΕΙΑ ΑΓ. ΓΕΩΡΓΙΟΥ	Αγ. Γεωργίου & Αγ. Τριάδος, Αιγάρο		ΠΛΑΤΕΙΑ			ΚΑΤΑΦΩΤΗΣ			300 m <sup>2</sup>	2.400 m <sup>2</sup>	
ΑΧΑΡΔΙΟΝ		ΑΑΑΧ15	ΠΛΑΤΕΙΑ ΚΑΡΑΘΟΥ	Εθνικής Αντιστάσεως & Αγίου Γεωργίου, Αιγάρο		ΠΛΑΤΕΙΑ			ΚΑΤΑΦΩΤΗΣ			800 m <sup>2</sup>	1.600 m <sup>2</sup>	Συνκωνιά, Κορμπιλέρωμα
ΑΧΑΡΔΙΟΝ		ΑΑΑΧ16	ΠΛΑΤΕΙΑ ΑΓ. ΤΡΙΑΔΟΣ	Αγ. Τριάδος & Εσπέρων, Αιγάρο		ΠΛΑΤΕΙΑ			ΚΑΤΑΦΩΤΗΣ			780 m <sup>2</sup>	2.780 m <sup>2</sup>	Στάθμευση
ΑΧΑΡΔΙΟΝ		ΑΑΑΧ17		Σταθμευτικό 1, Αιγάρο		ΠΛΑΤΕΙΑ			ΚΑΤΑΦΩΤΗΣ			30.000 m <sup>2</sup>	31.640 m <sup>2</sup>	Στάθμευση, Συνκωνιά
ΑΧΑΡΔΙΟΝ		ΑΑΑΧ18	2ο ΓΥΜΝΑΣΙΟ - ΛΥΚΕΙΟ	Σταθμευτικό 8, Αιγάρο		ΓΥΜΝΑΣΙΟ - ΛΥΚΕΙΟ			ΚΑΤΑΦΩΤΗΣ			4.000 m <sup>2</sup>	9.775 m <sup>2</sup>	Στάθμευση, Συνκωνιά στα 100m
ΑΧΑΡΔΙΟΝ		ΑΑΑΧ19	3ο ΓΥΜΝΑΣΙΟ 2ο ΔΗΜΟΤΙΚΟ - 3ο ΔΗΜΟΤΙΚΟ	Σπύρου & Μητροπολίτη, Αιγάρο		ΓΥΜΝΑΣΙΟ - ΔΗΜΟΤΙΚΟ - ΔΗΜΟΤΙΚΟ			ΚΑΤΑΦΩΤΗΣ			15.000 m <sup>2</sup>	32.450 m <sup>2</sup>	Στάθμευση, Συνκωνιά στα 100m
ΑΧΑΡΔΙΟΝ		ΑΑΑΧ20	ΠΛΑΤΕΙΑ ΑΚΡΙΩΝ	Αγ. Διονυσίου & Χαλκιάδης, Αιγάρο		ΠΛΑΤΕΙΑ			ΚΑΤΑΦΩΤΗΣ			560 m <sup>2</sup>	2.560 m <sup>2</sup>	Συνκωνιά, Κορμπιλέρωμα
ΑΧΑΡΔΙΟΝ		ΑΑΑΧ21	ΠΛΑΤΕΙΑ ΑΓ. ΔΩΝΥΣΙΟΥ	Αποστολάκης & Κ. Βαργιά, Αιγάρο		ΠΛΑΤΕΙΑ			ΚΑΤΑΦΩΤΗΣ			400 m <sup>2</sup>	1.100 m <sup>2</sup>	Στάθμευση, Κορμπιλέρωμα, Συνκωνιά
ΑΧΑΡΔΙΟΝ		ΑΑΑΧ22	2ο ΕΠΑΛ	Αθηνών 50, Αιγάρο		ΕΠΑΛ			ΚΑΤΑΦΩΤΗΣ			2.000 m <sup>2</sup>	10.100 m <sup>2</sup>	Στάθμευση, Συνκωνιά
ΑΧΑΡΔΙΟΝ		ΑΑΑΧ23	ΓΗΡΕΔΑ & 5ο ΓΥΜΝΑΣΙΟ (Αγ. Διονυσίου, Θεσσαλίας, Χλωροβίου, Μάταλη)	Αγ. Διονυσίου & Θεσσαλίας, Αιγάρο		ΓΗΡΕΔΑ & ΓΥΜΝΑΣΙΟ			ΚΑΤΑΦΩΤΗΣ			7.000 m <sup>2</sup>	14.000 m <sup>2</sup>	Συνκωνιά
ΑΧΑΡΔΙΟΝ		ΑΑΑΧ24	ΓΥΜΝΑΣΙΟ ΔΗΜΟΚΡΙΤΗΣ & ΚΡΑΜΕΥΣΗ & ΚΟΙΝΟΧΡΗΣΤΟΣ ΧΩΡΙΟΣ	Αγ. Διονυσίου & Αγίου Παύλου, Αιγάρο		ΓΥΜΝΑΣΙΟ & ΚΟΙΝΟΧΡΗΣΤΟΣ ΧΩΡΙΟΣ			ΚΑΤΑΦΩΤΗΣ			4.000 m <sup>2</sup>	7.360 m <sup>2</sup>	Συνκωνιά, Στάθμευση
ΑΧΑΡΔΙΟΝ		ΑΑΑΧ25	18ο ΔΗΜΟΤΙΚΟ ΣΧΟΛΕΙΟ ΑΧΑΡΔΙΟΝ	18ο Δημοτικό Σχολείο Αιγάρο, Αιγάρο		ΔΗΜΟΤΙΚΟ ΣΧΟΛΕΙΟ			ΚΑΤΑΦΩΤΗΣ			1.000 m <sup>2</sup>	7.230 m <sup>2</sup>	Συνκωνιά στα 150m
ΑΧΑΡΔΙΟΝ		ΑΑΑΧ26	ΠΛΑΤΕΙΑ ΑΓ. ΜΑΥΡΑ	Αγ. Μείκρας, Αιγάρο		ΠΛΑΤΕΙΑ			ΚΑΤΑΦΩΤΗΣ			1.500 m <sup>2</sup>	3.750 m <sup>2</sup>	Συνκωνιά, Πηγάρι (Σταθμευτικό ΟΔΕΣΑ, κενά)
ΑΧΑΡΔΙΟΝ		ΑΑΑΧ27	ΠΛΑΤΕΙΑ - ΑΘΗΝΑΙΟ ΚΕΝΤΡΟ ΑΓ. ΠΕΤΡΟΥ	Αγ. Μείκρας, Αιγάρο		ΠΛΑΤΕΙΑ - ΑΘΗΝΑΙΟ ΚΕΝΤΡΟ			ΚΑΤΑΦΩΤΗΣ			4.000 m <sup>2</sup>	9.850 m <sup>2</sup>	Συνκωνιά
ΑΧΑΡΔΙΟΝ		ΑΑΑΧ28	8ο ΔΗΜΟΤΙΚΟ, 16ο ΓΥΜΝΑΣΙΟ ΠΑΡΚΟ - ΓΗΡΕΔΑ ΜΠΑΣΚΕΤ, ΕΥΑΝΤΗ	Ηρ. Πολυζωίδης & Δουναλάκης, Αιγάρο		8ο ΔΗΜΟΤΙΚΟ, 16ο ΓΥΜΝΑΣΙΟ ΠΑΡΚΟ - ΓΗΡΕΔΑ ΜΠΑΣΚΕΤ, ΕΥΑΝΤΗ			ΚΑΤΑΦΩΤΗΣ			4.000 m <sup>2</sup>	8.460 m <sup>2</sup>	Στάθμευση, Συνκωνιά στα 50m
ΑΧΑΡΔΙΟΝ		ΑΑΑΧ29	ΚΕΝΤΡΙΚΗ ΠΛΑΤΕΙΑ	Αποστολάκης & Αγ. Τριάδος, Αιγάρο		ΠΛΑΤΕΙΑ			ΚΑΤΑΦΩΤΗΣ			1.500 m <sup>2</sup>	11.300 m <sup>2</sup>	Στάθμευση, Συνκωνιά, Κορμπιλέρωμα
ΑΧΑΡΔΙΟΝ		ΑΑΑΧ30	ΑΓ. ΤΡΙΑΔΑ	Μ. Αλεξάνδρου & Αραστάκης, Αιγάρο		ΕΚΚΛΗΣΙΑ			ΚΑΤΑΦΩΤΗΣ			2.000 m <sup>2</sup>	4.200 m <sup>2</sup>	Στάθμευση, Συνκωνιά, Κορμπιλέρωμα
ΑΧΑΡΔΙΟΝ		ΑΑΑΧ31	ΣΤΡΑΤΙΩΤΕΣ ΚΑΠΟΤΑ	Στρ. Καλλιόπη & Φίλιππος, Αιγάρο		ΣΤΡΑΤΙΩΤΕΣ			ΚΑΤΑΦΩΤΗΣ			200 m <sup>2</sup>	Συνκωνιά	

## ΣΧΕΔΙΟ ΕΚΤΑΚΤΗΣ ΔΙΑΧΕΙΡΙΣΗΣ

&

# ΑΣΦΑΛΟΥΣ ΑΠΟΜΑΚΡΥΝΣΗΣ ΠΑΡΑΓΩΓΙΚΩΝ ΖΩΩΝ, ΙΠΠΟΕΙΔΩΝ

# & ΖΩΩΝ ΣΥΝΤΡΟΦΙΑΣ ΛΟΓΩ ΦΥΣΙΚΩΝ ΚΑΤΑΣΤΡΟΦΩΝ.

Περιεχόμενα: I. Εισαγωγή  
II. Ιδιαίτερα χαρακτηριστικά του Δήμου Αχαρνών  
III. Σχέδιο δράσης  
IV. Ευρετήριο απαραίτητων επαφών.

## I. Εισαγωγή

Με τον όρο «Φυσική καταστροφή», περιγράφονται στη βιβλιογραφία διεθνώς, αρκετές ακραίες καταστάσεις, αλλά στο παρόν σχέδιο θα αναφερθούμε σε τρεις βασικές και μάλλον πιθανότερες να συμβούν στην Περιφέρεια Αττικής και συγκεκριμένα στον Δήμο Αχαρνών.

Συγκεκριμένα θα αναφερθούμε στο ενδεχόμενο Δασικής Πυρκαγιάς, Πλημμύρας και Σεισμού.

## II. Ιδιαίτερα χαρακτηριστικά του Δήμου Αχαρνών

Ο Δήμος Αχαρνών περιλαμβάνει αλλά και γειτνιάζει με εκτεταμένες δασικές και αγροτικές εκτάσεις που έχουν δώσει μεγάλες πυρκαγιές στο παρελθόν. Επίσης λόγω του ανάγλυφου, της χρήσης γης και του ορεινού όγκου της Πάρνηθας, οι υφιστάμενες λεκάνες απορροής προκαλούν συχνά πλημμυρικά φαινόμενα. Τέλος, το ρήγμα της Πάρνηθας έχει δώσει στο παρελθόν καταστροφικούς σεισμούς και σύμφωνα με τους σεισμολόγους, αναμένεται να δώσει και στο μέλλον.

## III. Σχέδιο δράσης

### IIIα. Δασική πυρκαγιά

#### ΙΣΤΟΡΙΚΟ

Ο Δήμος Αχαρνών λόγω του φυσικού κάλους και της εκτεταμένης δασικής χλωρίδας, έχει δυστυχώς, εμπειρία από αρκετές δασικές πυρκαγιές.

Οι δύο μεγαλύτερες δασικές πυρκαγιές των ετών 2021 & 2023, επέφεραν μεγάλη μείωση στον φυσικό πλούτο και επέβαλαν εκ των πραγμάτων την εφαρμογή πρακτικών που σε βασικές γραμμές περιγράφονται στο κάτωθι σχέδιο.

#### ΠΡΟΕΤΟΙΜΑΣΙΑ – ΠΡΟΦΙΛ ΥΠΗΡΕΣΙΑΣ

Η δημοτική υπηρεσία (Τμήμα Αγροτικής Παραγωγής & Τουριστικής ανάπτυξης, Δ/ση Τοπικής Οικονομικής Ανάπτυξης Δ12, που βάσει Ο.Ε.Υ. είναι επιφορτισμένο με τη διαχείριση των ζώων), είναι στελεχωμένη με προσωπικό (Μ.Υ., Ι.Δ.Α.Χ. & Ι.Δ.Ο.Χ.), διαθέτει γραμματειακή υποστήριξη και εκπαιδευμένο εξωτερικό συνεργείο, με όχημα τύπου Van, για αυτοψίες και περισυλλογές.

Στο προσωπικό έχει ενταχθεί δημοτικός κτηνίατρος (Μ.Υ.) και είναι σε εξέλιξη οι διαδικασίες αδειοδότησης και λειτουργίας του δημοτικού κτηνιατρείου. Διαθέτει όλον τον κατάλληλο υλικοτεχνικό εξοπλισμό για τη διαχείριση των ζώων συντροφιάς (κοντάρια περισυλλογής, λουριά, κλουβιά, φάρμακα κ.α.) καθώς και ξηρά τροφή για τις ετήσιες ανάγκες σίτισης των ζώων, εκ των οποίων 5 σακιά των 20 κιλών, είναι δεσμευμένα ως στρατηγικό απόθεμα έκτακτης ανάγκης (4 σκύλου + 1 γάτας).

Εκτός από το μόνιμο και ορισμένου χρόνου προσωπικό, η υπηρεσία διαθέτει ένα δίκτυο συνεργαζόμενων φιλόζων (αρχείο με ονόματα, διευθύνσεις, τηλέφωνα) που μας συνδράμουν εθελοντικά στη διαχείριση των αδέσποτων ζώων.

#### ΕΦΑΡΜΟΓΗ ΔΙΑΔΙΚΑΣΙΑΣ ΕΚΤΑΚΤΗΣ ΑΝΑΓΚΗΣ

Σε περίπτωση δασικής πυρκαγιάς το προσωπικό του Τμήματος Αγροτικής Παραγωγής & Τουριστικής ανάπτυξης, με πολιτικό προϊστάμενο και επικεφαλής, τον εκάστοτε Αντιδήμαρχο ( για το 2024, κος. Γεώργιος Πετάκος, τηλ.: 6981481920), θα συνεργαστεί άμεσα με τις αστυνομικές, πυροσβεστικές δυνάμεις και με την καθοδήγηση από τους συναδέλφους του Αυτοτελούς Τμήματος της Πολιτικής Προστασίας & Διαχείρισης Κρίσεων του Δήμου Αχαρνών (τηλ.: 2102435665-7), στην απομάκρυνση ζώων συντροφιάς (σκύλοι, γάτες, κουνέλια κ.α.) καθώς και μικρών παραγωγικών

ζώων (πρόβατα, ερίφια), που θα μας υποδείξουν οι προαναφερόμενες εποπτεύουσες αρχές, ως διατρέχοντα κίνδυνο ή ζώα που υποφέρουν από αναπνευστικά προβλήματα (εισπνοή καπνού) και εγκαύματα.

Κατόπιν τα ζώα θα μεταφέρονται με το δημοτικό όχημα τύπου VAN (ή και με οχήματα συνεργαζόμενων φιλόζων), στο Δημοτικό Κτηνιατρείο (Δ/νση: Ι. Μελισσανίδη & Β. Πολύμερου, Ολ. Χωριό, τηλ.: 210 2468037).

Στο υπό σύσταση Δημοτικό Κτηνιατρείο, θα προσφέρεται κτηνιατρική φροντίδα, καταγραφή και φιλοξενία από τον Δημοτικό Κτηνίατρο κο. **Νικόλαο Ρέτσα** και όποιον άλλο εθελοντή κτηνίατρο ή νοσηλεύτη, θελήσει να συνδράμει στην φροντίδα τους, υπό την άδεια και επίβλεψη του δημοτικού κτηνίατρου.

Κατά την καταγραφή και κτηνιατρική εξέταση των περισυλλεχθέντων ζώων στο κτηνιατρείο, θα ακολουθεί η διαλογή τους και:

- τα μεν υγιή (αν δεν έχουν chip ή δεν βρεθεί άμεσα ο ιδιοκτήτης τους), θα μεταφέρονται σε συνεργαζόμενους φιλόζωους ή στον προσωρινό χώρο φιλοξενίας που βρίσκεται α) στην περιοχή Λεκάνες (Εγκαταστάσεις Πολιτικής Προστασίας, γήπεδο Λεκάνες, με υπαίθριο και στεγασμένο περιφραγμένο χώρο και παροχή νερού, β) σε επιλεγμένο προαύλιο σχολικό χώρο.
- όσα εξ' αυτών χρήζουν περαιτέρω φροντίδας και νοσηλείας, θα υπάρχει μέριμνα για την μεταφορά των σκυλιών στο κτηνιατρικό κέντρο του Περιβαλλοντικού Συνδέσμου Δήμων Αθήνας Πειραιά (ΔΙ.ΚΕ.Π.Α.Ζ., Βιομ. Πάρκο Σχιστού, τηλ.: 2102415382) στο οποίο ο Δήμος Αχαρνών είναι μέλος και με το οποίο συνεργάζεται ως προς τη διαχείριση των σκύλων, και των γατιών και των λοιπών ζώων στον εκάστοτε κτηνίατρο που συνεργάζεστε με τον Δήμο Αχαρνών και έχει υπογράψει σχετική σύμβαση (για το έτος 2024 η κτηνιατρική εταιρία «Καλανόψης – Λημνιός», τηλ.: 210 2400519).

Στο παρελθόν, τα ζώα που δέχονταν τις πρώτες βοήθειες, αν δεν είχαν αριθμό ηλεκτρονικής ταυτοποίησης ή δεν μπορούσε να βρεθεί άμεσα ο ιδιοκτήτης τους, μεταφέρονταν στον δεύτερο σταθμό συγκέντρωσης (Δ/νση: Λ. Βεϊκου, Γαλάτσι, Εγκαταστάσεις «ΛΑΤΩ-ΑΣΤΗΡ»), από όπου, αφού καταγράφονταν, μπορούσαν να δοθούν προσωρινά για φιλοξενία σε εθελοντές φιλόζωους. Αν μας δοθεί εκ νέου αυτή η επιλογή, θα εξετάσουμε κατά περίπτωση την χρήση της.

Ανάλογα με τους διατιθέμενους ανθρώπινους πόρους και τα μέσα θα γίνει προσπάθεια για δημιουργία και συντονισμό εθελοντικών ομάδων που, κατόπιν άδειας από τις αστυνομικές αρχές, μετά την κατάσβεση, θα σαρώσουν την ευρύτερη περιοχή των καμένων εκτάσεων, για αναζήτηση ζώων που χρειάζονται διαχείριση ή σίτιση.

Για τα Ιπποειδή και ενδεχομένως για μεγάλα παραγωγικά ζώα (αγελάδες), θα ζητηθεί η συνδρομή των ιππικών ομίλων της περιοχής μας (Ι.Ο.ΒΟ.Π., Ι.ΟΒ. κ.α.).

\*Εκτός των υποχρεώσεων μας και στα μέτρα των δυνατοτήτων της υπηρεσία, θα προσπαθήσουμε να διασώσουμε και ζώα άγριας πανίδας εφόσον χρειαστεί.

### IIIβ. Πλημμύρα

Ομοίως θα ενεργοποιηθούν οι ίδιες δράσεις, εστιάζοντας τις ενέργειες μας στις πλημμυρισμένες περιοχές.

### IIIγ. Σεισμός

Στο ενδεχόμενο σεισμού, θα ακολουθηθεί η βασική διαδικασία που περιγράφεται και στην περίπτωση πυρκαγιάς. Σε περίπτωση επικινδυνότητας ή κατάρρευσης κτηρίων και για τον ενδεχόμενο απεγκλωβισμό ανθρώπων, προστίθενται δύο ακόμα ενδεχόμενες δράσεις:

- Θα ζητηθεί από τους εκπαιδευτές σκύλων της περιοχής μας, να συνδράμουν με τα εκπαιδευμένα σκυλιά τα συνεργεία απεγκλωβισμού και διάσωσης (εφόσον επιτραπεί και δοθεί σχετική άδεια, αντίστοιχη υπηρεσία θα

μπορούσε να εγκριθεί και σε εθελοντές ιδιοκτήτες σκύλων).

- Θα παρασχεθεί άμεσα ζωοτροφή (ξηρά τροφή), στα σημεία συγκέντρωσης που αναφέρει το εγκεκριμένο σχέδιο της πολιτικής προστασίας (ΙΧ.: Χώροι Καταφυγής, Συγκέντρωσης και Απομάκρυνσης Πολιτών, σελ. 50, ΑΔΑ:ΨΨ2ΔΩΨ8-0Ω7), προς κάλυψη των πρώτων αναγκών σίτισης των δεσποζόμενων ζώων, των οποίων οι ιδιοκτήτες δεν κρίνετε ασφαλές να επιστρέψουν στα σπίτια τους και εγκαθίστανται σε καταυλισμούς.

#### **IV. Ευρετήριο απαραίτητων επαφών.**

Α' Αστυνομικό Τμήμα Αχαρνών:2102478010, -8000  
Β' Αστυνομικό Τμήμα Αχαρνών:2102476500, -503  
Αστυνομικός σταθμός Θρακ/νων:2102432179  
6<sup>ος</sup> Πυροσβεστικός Σταθμός Ολ. Χωριού:2102478260  
Πολιτική Προστασία Δήμου Αχαρνών:2102435665  
Αντ/ρχος Τοπικής Οικονομικής Ανάπτυξης:2132072378-424/6981481920  
Προϊστάμενος Τμήματος Αγρ. Παρα. & Τουρ. Ανάπτυξης:2132072383  
Δημοτικός Κτηνίατρος: 2132072382  
Τηλεφωνικό Κέντρο Δήμου Αχαρνών (24ωρο):2132072300-1  
ΔΙ.ΚΕ.Π.Α.Ζ.:2104015451

( Το σχέδιο έκτακτης διαχείρισης και ασφαλούς απομάκρυνσης παραγωγικών ζώων, υποειδών & ζώων συντροφιάς λόγω φυσικών καταστροφών **συντάχθηκε από την Δ/ση Τοπικής Οικονομικής Ανάπτυξης** )

**Παρακαλούμε όπως εγκρίνετε** την επικαιροποίηση του Ειδικού σχεδίου οργανωμένης προληπτικής απομάκρυνσης πολιτών λόγω εκδήλωσης καταστροφικών φαινομένων & Σχέδιο έκτακτης διαχείρισης και ασφαλούς απομάκρυνσης παραγωγικών ζώων, υποειδών & ζώων συντροφιάς λόγω φυσικών καταστροφών, όπως αναλυτικά αναφέρεται παραπάνω.

**Ο ΠΡΟΙΣΤΑΜΕΝΟΣ ΑΥΤΟΤΕΛΟΥΣ  
ΤΜΗΜΑΤΟΣ ΠΟΛΙΤΙΚΗΣ ΠΡΟΣΤΑΣΙΑΣ**

**ΠΑΠΑΔΟΠΟΥΛΟΣ ΒΑΣΙΛΗΣ**



2ο ΘΕΜΑ



ΕΛΛΗΝΙΚΗ ΔΗΜΟΚΡΑΤΙΑ  
ΝΟΜΟΣ ΑΤΤΙΚΗΣ  
ΔΗΜΟΣ ΑΧΑΡΝΩΝ  
ΑΥΤΟΤΕΛΕΣ ΤΜΗΜΑ ΠΟΛΙΤΙΚΗΣ ΠΡΟΣΤΑΣΙΑΣ &  
ΔΙΑΧΕΙΡΙΣΗΣ ΚΡΙΣΕΩΝ

Ολυμπιονίκη Χρ.Μάντικα (τέρμα)  
Τ.Κ. 13677, Αχαρνές  
Τηλ.: (+30)2102435665  
Fax: (+30)2102435667  
e-mail: p.prostasia.axarnai@gmail.com

Βαθμό προτεραιότητας: «Κοινό»  
Χρόνο διατήρησης του εγγράφου στο αρχείο:  
(Διηνεκές)

Αχαρνές, 26/02/2025

Προς: 1.Πρόεδρο Δημοτικού Συμβουλίου  
2. Αυτοτελές τμήμα υποστήριξης  
των πολιτικών οργάνων

## ΕΙΣΗΓΗΣΗ

**ΘΕΜΑ:** «Επικαιροποίηση του Σχεδίου Αντιμετώπισης εκτάκτων αναγκών και άμεσης/βραχείας Διαχείρισης των συνεπειών από την εκδήλωση Πλημμυρικών φαινομένων.»

Σας διαβιβάζουμε την επικαιροποίηση του σχεδίου Αντιμετώπισης εκτάκτων αναγκών και άμεσης/βραχείας Διαχείρισης των συνεπειών από την εκδήλωση Πλημμυρικών φαινομένων του Δήμου μας και παρακαλούμε όπως το εξετάσετε και το εγκρίνετε στην προσεχή συνεδρίαση του Δημοτικού Συμβουλίου .

Στην εν λόγω επικαιροποίηση, τα στοιχεία παραμένουν ίδια με την υπ αρ. 82/21169/2021 (**ΑΔΑ: ΩΛΥΧΩΨ8-ΚΦΨ**) και την υπ'αρ.47/22009/2024 (**ΑΔΑ: Ψ39ΜΩΨ8-ΠΜΘ**) προγενέστερες αποφάσεις του Δημοτικού Συμβουλίου με θέμα: «Σχέδιο Αντιμετώπισης εκτάκτων Αναγκών και άμεσης/βραχείας Διαχείρισης των συνεπειών από την εκδήλωση Πλημμυρικών φαινομένων»

Επίσης ίδια παραμένουν τα δημογραφικά στοιχεία του Δήμου μας, καθώς διαφέρουν οι θέσεις των αντιδημάρχων.

Τέλος, η εισήγηση του Αυτοτελούς Τμήματος Πολιτικής Προστασίας & Διαχείρισης Κρίσεων, που αφορά στην «Επικαιροποίηση του σχεδίου Αντιμετώπισης εκτάκτων αναγκών και άμεσης/βραχείας Διαχείρισης των συνεπειών από την εκδήλωση Πλημμυρικών φαινομένων έχει ως ακολούθως:



Δήμος Αχαρνών-Θρακομακεδόνων  
Αυτ.Τμήμα Πολιτικής προστασίας και  
Διαχείρισης Κρίσεων

**Σχέδιο Αντιμετώπισης Εκτάκτων Αναγκών**  
**και Άμεσης/Βραχείας Διαχείρισης των**  
**Συνεπειών από την Εκδήλωση Πλημμυρικών**  
**Φαινομένων**

## **Έγκριση και έναρξη ισχύος του παρόντος Σχεδίου**

Η ισχύς του παρόντος Σχεδίου Αντιμετώπισης Εκτάκτων Αναγκών και Άμεσης/Βραχείας Διαχείρισης Συνεπειών από την Εκδήλωση Πλημμυρικών φαινομένων του Δήμου Αχαρνών αρχίζει από την ημερομηνία έγκρισής του από το Δημοτικό Συμβούλιο.

Με την έκδοση του παρόντος προγενέστερα σχέδια παύουν να ισχύουν.

**ΕΓΚΡΙΝΕΤΑΙ**

...../...../2025

**Για το Δημοτικό Συμβούλιο Δήμου Αχαρνών**

**Ο ΔΗΜΑΡΧΟΣ**

**Σπυρίδων Βρεττός**

### Έναρξη ισχύος και εξουσιοδότηση εφαρμογής του Σχεδίου

Το παρόν Σχέδιο Αντιμετώπισης Εκτάκτων Αναγκών και Άμεσης/Βραχείας Διαχείρισης Συνεπειών από την Εκδήλωση Πλημμυρικών φαινομένων του Δήμου Αχαρνών υποβλήθηκε από το Αυτ. Τμήμα Πολιτικής Προστασίας του Δήμου Αχαρνών την ...../...../2025 στο Δημοτικό Συμβούλιο, το οποίο και ενέκρινε το παρόν Σχέδιο Αντιμετώπισης Εκτάκτων Αναγκών και Άμεσης/Βραχείας Διαχείρισης Συνεπειών από την Εκδήλωση Δασικών Πυρκαγιών του Δήμου Αχαρνών στην συνεδρίαση του Δημοτικού Συμβουλίου της ...../...../2025.

Ημερομηνία έναρξης ισχύος του παρόντος Σχεδίου Αντιμετώπισης Εκτάκτων Αναγκών και Άμεσης/Βραχείας Διαχείρισης Συνεπειών από την Εκδήλωση Δασικών Πυρκαγιών του Δήμου Αχαρνών ορίζεται η ...../...../2025.

Το παρόν Σχέδιο συντάχτηκε από το Αυτ. Τμήμα Πολιτικής Προστασίας του Δήμου Αχαρνών σύμφωνα με τις οδηγίες σχεδίασης της ΓΠΠΠ.

## Περιεχόμενα

ΠΡΟΛΟΓΟΣ.....	6
ΜΕΡΟΣ 1: ΕΙΣΑΓΩΓΗ.....	7
1.1: Οδηγίες για την ενεργοποίηση και εφαρμογή του Σχεδίου .....	7
ΜΕΡΟΣ 2. ΣΚΟΠΟΣ / ΣΤΟΧΟΙ / ΑΝΑΛΥΣΗ ΚΙΝΔΥΝΟΥ / ΙΔΕΑ ΕΠΙΧΕΙΡΗΣΕΩΝ .....	9
2.1 Σκοπός .....	9
2.2 Αντικειμενικοί Στόχοι.....	9
2.3 Κατάσταση – Παραδοχές – Προϋποθέσεις- Παράμετροι Σχεδιασμού .....	10
2.3.1Κατάσταση: .....	10
2.3.2Παραδοχές: .....	10
ΜΕΡΟΣ 3. ΡΟΛΟΙ, ΑΡΜΟΔΙΟΤΗΤΕΣ ΚΑΙ ΚΥΡΙΕΣ ΔΡΑΣΕΙΣ ΤΟΥ ΔΗΜΟΥ, ΓΙΑ ΤΗΝ ΑΝΤΙΜΕΤΩΠΙΣΗ .....	10
ΚΙΝΔΥΝΩΝ ΑΠΟ ΤΗΝ ΕΚΔΗΛΩΣΗ ΠΛΗΜΜΥΡΙΚΩΝ ΦΑΙΝΟΜΕΝΩΝ .....	10
3.1 Προληπτικά έργα που συμβάλλουν στην μείωση του κινδύνου εκδήλωσης πλημμυρικών φαινομένων .....	11
3.2 Προπαρασκευαστικές δράσεις.....	11
3.3 Προπαρασκευαστική σύγκληση Συντονιστικών Τοπικών Οργάνων των Δήμων (Σ.Τ.Ο.) για την .....	12
ετοιμότητα αντιμετώπισης κινδύνων από την εκδήλωση πλημμυρικών φαινομένων.....	12
3.4 Δράσεις αυξημένης ετοιμότητας του Δήμου όταν προβλέπεται από την ΕΜΥ η εκδήλωση έντονων καιρικών φαινομένων (ισχυρές βροχοπτώσεις – καταιγίδες) .....	13
3.5 Δράσεις για την αντιμετώπιση κινδύνων μετά την εκδήλωση πλημμυρικών Φαινομένων .....	14
3.6 Δράσεις του Δήμου στην άμεση/βραχεία διαχείριση συνεπειών .....	16
3.7 Σύγκληση Συντονιστικού Τοπικού Οργάνου του Δήμου (Σ.Τ.Ο.) μετά την εκδήλωση .....	17
πλημμυρικών φαινομένων, για την αντιμετώπιση εκτάκτων αναγκών και την άμεση/βραχεία.....	17
διαχείριση των συνεπειών .....	17
Μέρος 4: ΟΡΓΑΝΩΜΕΝΗ ΠΡΟΛΗΠΤΙΚΗ ΑΠΟΜΑΚΡΥΝΣΗ ΠΟΛΙΤΩΝ ΛΟΓΩ ΕΚΔΗΛΩΣΗΣ.....	18
ΠΛΗΜΜΥΡΙΚΩΝ ΦΑΙΝΟΜΕΝΩΝ .....	18
4.1 Κατευθυντήριες οδηγίες - Σχέδιο δράσης.....	21
Μέρος 5: Διενέργεια Ασκήσεων Πολιτικής Προστασίας σε επίπεδο Δήμου .....	24
Μέρος 6 : ΠΕΡΙΒΟΛΗ-ΕΜΦΑΝΙΣΗ ΥΠΑΛΛΗΛΩΝ ΠΟΛΙΤΙΚΗΣ ΠΡΟΣΤΑΣΙΑΣ ΣΕ ΕΠΙΧΕΙΡΗΣΕΙΣ.....	24
Μέρος 7: ΚΑΤΑΣΤΑΣΗ ΑΡΜΟΔΙΩΝ, ΥΠΗΡΕΣΙΩΝ ΚΑΙ ΟΧΗΜΑΤΩΝ ΠΟΥ ΚΙΝΗΤΟΠΟΙΟΥΝΤΑΙ ΑΜΕΣΑ ΣΕ ΠΕΡΙΠΤΩΣΗ ΚΑΤΑΣΤΡΟΦΙΚΟΥ ΦΑΙΝΟΜΕΝΟΥ .....	26



## ΠΡΟΛΟΓΟΣ

Σύμφωνα με την Οδηγία 2007/60/ΕΚ «Για την αξιολόγηση και τη διαχείριση των κινδύνων πλημμύρας», ως πλημμύρα ορίζεται η προσωρινή κατάκλυση του εδάφους από νερό το οποίο, υπό κανονικές συνθήκες, δεν είναι καλυμμένο από νερό. Η έννοια αυτή περιλαμβάνει πλημμύρες από ποτάμια, ορεινούς χειμάρρους και υδατορεύματα εφήμερης ροής, υπερχειλίσεις λιμνών, πλημμύρες από υπόγεια ύδατα, πλημμύρες από τη θάλασσα σε παράκτιες περιοχές, καθώς και πλημμύρες που προκαλούνται από θαλάσσια κύματα βαρύτητας. Ακόμη, περιλαμβάνει πλημμύρες από καταστροφές μεγάλων υδραυλικών έργων, όπως θραύσεις αναχωμάτων και φραγμάτων. (ΚΥΑ Η.Π.31822/1542/Ε103/10/20-07-2010 – ΦΕΚ 1108/Β' /2010).

Επίσης, στην ανωτέρω Οδηγία 2007/60/ΕΚ ως κίνδυνος πλημμύρας ορίζεται ο συνδυασμός της πιθανότητας να λάβει χώρα πλημμύρα και των δυνητικών αρνητικών συνεπειών για την ανθρώπινη υγεία, το περιβάλλον, την πολιτιστική κληρονομιά και τις οικονομικές δραστηριότητες, που συνδέονται μ' αυτή την πλημμύρα.

Οι πιο συχνά εμφανιζόμενες πλημμύρες στον Ελληνικό χώρο οφείλονται σε φυσικά αίτια και δύναται να διακριθούν σε χερσαίες ή ποτάμιες και σε παράκτιες.

Οι χερσαίες ή ποτάμιες πλημμύρες προκαλούνται λόγω ραγδαίων βροχοπτώσεων-ισχυρών καταιγίδων ή από το ξαφνικό λιώσιμο χιονιού, ή ακόμα και από συνδυασμό των παραπάνω με συνέπεια τη μεγάλη αύξηση της απορροής των ποταμών, όπως επίσης και από αστοχία μεγάλων υδραυλικών έργων.

Οι χερσαίες ή ποτάμιες πλημμύρες δύναται να διακριθούν περαιτέρω σε πλημμύρες που παρουσιάζουν βραδεία εξέλιξη (πλημμύρες πεδίου) και σε πλημμύρες που παρουσιάζουν ταχεία εξέλιξη (ξαφνικές ή αιφνίδιες πλημμύρες).

Οι ξαφνικές ή αιφνίδιες πλημμύρες, με κύριο χαρακτηριστικό την ραγδαία εξέλιξή τους, είναι το πιο συνηθισμένο είδος πλημμύρας στην Ελλάδα λόγω της ιδιόμορφης γεωμορφολογίας της χώρας μας, η οποία συμβάλλει στην ανάπτυξη μεγάλου αριθμού ρεμάτων με μικρές σχετικά λεκάνες απορροής, στις οποίες κυριαρχούν οι έντονες κλίσεις που συντελούν στη γρήγορη αποστράγγισή τους.

Οι ξαφνικές πλημμύρες ή αιφνίδιες πλημμύρες έχουν προκαλέσει κατά το παρελθόν μεγάλες καταστροφές σε υποδομές (οδικό δίκτυο, κλπ), αγροτικές εκμεταλλεύσεις, κατοικίες κλπ. και έχουν θέσει σε κίνδυνο ανθρώπινες ζωές (παράσυρση πεζών και οχημάτων, κλπ).

Αν και η ένταση, η διάρκεια και η χωρική κατανομή των βροχοπτώσεων αποτελεί σημαντική αιτία πρόκλησης πλημμυρικών φαινομένων, η εμφάνιση ενός πλημμυρικού φαινομένου εξαρτάται και από

ένα πλήθος άλλων παραγόντων οι οποίοι μπορούν να δράσουν είτε αποτρεπτικά, είτε ενισχυτικά.

Τέτοιοι παράγοντες που μπορούν να καθορίσουν την εμφάνιση ή όχι ενός πλημμυρικού φαινομένου είναι:

- η ικανότητα του υδρογραφικού δικτύου να παροχετεύσει αποτελεσματικά την επιφανειακή απορροή
- η γεωλογία, το μέγεθος και η γεωμορφολογία της λεκάνης απορροής
- ο κορεσμός του επιφανειακού εδάφους από προηγηθείσες βροχοπτώσεις
- η φυτοκάλυψη του εδάφους
- οι χρήσεις γης, κλπ.

Οι πλημμύρες ως φαινόμενα εντάσσονται στην κατηγορία των φυσικών καταστροφών, όπως αυτές ορίζονται στο παράρτημα Α-1-1 της ΥΑ 1299/2003 «Γενικό Σχέδιο Πολιτικής Προστασίας με

την συνθηματική λέξη ΞΕΝΟΚΡΑΤΗΣ», γιατί μπορεί να θέσουν σε κίνδυνο τη ζωή και την περιουσία των ανθρώπων με δυσμενείς επιπτώσεις στην οικονομία και τις υποδομές της χώρας.

## ΜΕΡΟΣ 1: ΕΙΣΑΓΩΓΗ

Σε εφαρμογή του άρθρου 17 του Ν.3013/2002, που ρυθμίζονται τα σχετικά με την κατάρτιση των

σχεδίων πολιτικής προστασίας και τους υπόχρεους, προς τούτο, αρμόδιους κεντρικούς και περιφερειακούς φορείς και οργανισμούς κοινής ωφέλειας, εκδόθηκε η Υπουργική Απόφαση 1299/7-4-2003 «Έγκριση του από 7.4.2003 Γενικού Σχεδίου Πολιτικής Προστασίας με τη συνθηματική λέξη ΞΕΝΟΚΡΑΤΗΣ» (ΦΕΚ 423/Β'/2003).

Το παρόν σχέδιο συντάσσεται στα πλαίσια εφαρμογής της ανωτέρω ΥΑ 1299/7-4-2003 έγκρισης Υπουργού Εσωτερικών Δημόσιας Διοίκησης & Αποκέντρωσης του Γενικού Σχεδίου Πολιτικής Προστασίας «Ξενοκράτης» (ΦΕΚ 423 τ. Β') καθώς και των οδηγιών που παρέχονται για την σύνταξή του από την Γενική Γραμματεία Πολιτικής Προστασίας και αποτελεί το Τοπικό Σχέδιο Αντιμετώπισης Εκτάκτων αναγκών και Άμεσης/Βραχείας Διαχείρισης των Συνεπειών από την Εκδήλωση Πλημμυρικών Φαινομένων.

### 1.1: Οδηγίες για την ενεργοποίηση και εφαρμογή του Σχεδίου

Το παρόν σχέδιο ενεργοποιείται και εφαρμόζεται για την λήψη μέτρων και την υλοποίηση δράσεων:

- αυξημένης ετοιμότητας εν όψει επαπειλούμενου κινδύνου για την εκδήλωση πλημμυρικών φαινομένων
- αντιμετώπισης εκτάκτων αναγκών και της άμεσης/βραχείας διαχείρισης των συνεπειών από την εκδήλωση πλημμυρικών φαινομένων

Διευκρινίζεται ότι η έκδοση απόφασης κήρυξης της περιοχής σε Κατάσταση Έκτακτης Ανάγκης Πολιτικής Προστασίας δεν αποτελεί προϋπόθεση ενεργοποίησης και εφαρμογής του παρόντος σχεδίου.

Ως συντονισμός στο παρόν σχέδιο νοείται η οργάνωση και διατήρηση της συνεργασίας μεταξύ των διαφόρων οργανικών μονάδων του Δήμου καθώς και μεταξύ φορέων ή υπηρεσιών ή άλλου εμπλεκόμενου δυναμικού και μέσων πολιτικής προστασίας για την εξασφάλιση ενιαίας και συγχρονισμένης δράσης.

Επισημαίνεται ότι το θεσμικό πλαίσιο αποτελεί τη βάση για την υλοποίηση σειράς δράσεων οι οποίες δύναται να διαφοροποιούνται σε κάθε συμβάν, ανάλογα με τις απαιτήσεις διαχείρισης του καταστροφικού φαινομένου, από τους εμπλεκόμενους φορείς και δεν είναι περιοριστικό όσον αφορά το εύρος των δράσεων αυτών.

## ΓΕΝΙΚΑ ΣΤΟΙΧΕΙΑ ΤΟΥ ΔΗΜΟΥ ΑΧΑΡΝΩΝ

Ο Δήμος Αχαρνών έχει έδρα στις Αχαρνές και ανήκει στην Περιφερειακή Ενότητα Ανατολικής Αττικής της Περιφέρειας Αττικής

Έχει έκταση 107,857 km<sup>2</sup>, πληθυσμό 106.943 κατοίκους (ΕΛΣΤΑΤ 2011) και συνορεύει με τους ακόλουθους Δήμους:

- Δήμος ΦΥΛΗΣ
- Δήμος ΑΓ. ΑΝΑΡΓΥΡΩΝ
- Δήμος ΦΙΛΑΔΕΛΦΕΙΑΣ - ΧΑΛΚΙΔΟΝΑΣ
- Δήμος ΜΕΤΑΜΟΡΦΩΣΗΣ
- Δήμος ΚΗΦΙΣΙΑΣ
- Δήμος ΟΡΩΠΟΥ
- Δήμος ΔΙΟΝΥΣΟΥ

Ο Δήμος Αχαρνών διαιρείται διοικητικά στις ακόλουθες Δημοτικές Ενότητες και Κοινότητες, με τον αντίστοιχο μόνιμο πληθυσμό (ΥΑ 28549/17-04-2019 - ΦΕΚ 1327 Β):

Δήμος «ΟΝΟΜΑ ΔΗΜΟΥ»	Μόνιμος πληθυσμός
A. Δημοτική Ενότητα Αχαρνών	100,743
Κοινότητα Αχαρνών	99,346
Κοινότητα Βαρυμπόμπης	1377
Πάρνηθα	20
B. Δημοτική Ενότητα Θρακομακεδόνων	6,200

Ο Οργανισμός Εσωτερικής Υπηρεσίας του Δήμου Αχαρνών εγκρίθηκε με το (ΦΕΚ 1485/τ.Β'/19-06-2013), όπως τροποποιήθηκε και ισχύει σύμφωνα με το ΦΕΚ 689/τ.Β'/28-02-2019.

Τον Δήμαρχο Αχαρνών Σπυρίδωνα Βρεττό επικουρούν οι ακόλουθοι Αντιδήμαρχοι:

- Αντιδήμαρχος Σιδηρόπουλος Γεώργιος με αρμοδιότητες Πολιτικής Προστασίας & Διαχείρισης Κρίσεων.
- Αντιδήμαρχος Ξαγοράρης Νικόλαος με αρμοδιότητες Διοικητικών Υπηρεσιών & Κοιμητηρίων
- Αντιδήμαρχος Ρούσσας Κων/νος με αρμοδιότητες Φυσικών Καταστροφών και Πληγέντων Περιοχών.
- Αντιδήμαρχος Νίκας Ιωάννης με αρμοδιότητες Τεχνικών Υπηρεσιών και έργων υποδομών.
- Αντιδήμαρχος Κόνταρης Χρύσανθος με αρμοδιότητες Προγραμματισμού και χρηματοδοτούμενων έργων.
- Αντιδήμαρχος Κατσανδρή Χρηστίνα με αρμοδιότητες Κοινωνικής Πολιτικής, Πρόνοιας, Ισότητας & Δημόσιας Υγείας
- Αντιδήμαρχος Δαμάσκος Κων/νος με αρμοδιότητες Περιβάλλοντος, Πρασίνου και Αστικής Αναζωογόνησης & Τουριστικής Αξιοποίησης της Πάρνηθας.
- Αντιδήμαρχος Μπομπόνη Διονυσία με αρμοδιότητες Τοπικής Οικονομικής Ανάπτυξης & Επιχειρηματικότητας.
- Αντιδήμαρχος Τοπαλίδης Ευστάθιος με αρμοδιότητες Καθαριότητας, Ανακύκλωσης και Διαχείρισης Απορριμμάτων & Στόλου.
- Αντιδήμαρχος Δαμάσκος Νικόλαος με αρμοδιότητες Παιδείας & Προσχολικής Αγωγής.
- Αντιδήμαρχος Βρεττός Μιχαήλ με αρμοδιότητες Οικονομικών, Πολιτικού Σχεδιασμού.
- Αντιδήμαρχος Μαντέλας Γεώργιος με αρμοδιότητες Πολιτισμού Αθλητισμού & Κοινωνικών Δομών.
- Αντιδήμαρχος Μπορσοβάνας Απόστολος με αρμοδιότητες Δόμησης Πολεοδομικών Εφαρμογών & Ακίνητης Περιουσίας.
- Αντιδήμαρχος Κωφός Δημήτριος με αρμοδιότητες Κέντρων Εξυπηρέτησης Πολιτών.

Στα διοικητικά όρια του Δήμου έχουν την έδρα τους οι ακόλουθοι φορείς και υπηρεσίες:

- Α΄ Αστυνομικό Τμήμα Αχαρνών
- Β΄ Αστυνομικό Τμήμα Αχαρνών
- Πυροσβεστική Υπηρεσία /6<sup>ο</sup> Πυροσβεστικό Κλιμάκιο
- Κέντρο Υγείας Ολυμπιακού Χωριού
- Δασαρχείο Πάρνηθας
- Φορέας Διαχείρισης Εθνικού Δρυμού Πάρνηθας.
- ΕΥΔΑΠ (Διυλιστήρια)
- ΔΕΗ (Υποσταθμός, αποθήκες)
- ΟΤΕ (Αποθήκες)
- ΟΑΕΔ
- ΙΚΑ

## **ΜΕΡΟΣ 2. ΣΚΟΠΟΣ / ΣΤΟΧΟΙ / ΑΝΑΛΥΣΗ ΚΙΝΔΥΝΟΥ / ΙΔΕΑ ΕΠΙΧΕΙΡΗΣΕΩΝ**

### **2.1 Σκοπός**

Με το Τοπικό Σχέδιο Αντιμετώπισης Εκτάκτων Αναγκών και Άμεσης/Βραχείας Διαχείρισης των Συνεπειών από την Εκδήλωση Πλημμυρικών Φαινομένων επιδιώκεται η άμεση και συντονισμένη απόκριση των εμπλεκόμενων υπηρεσιών του Δήμου..

- για την υλοποίηση προπαρασκευαστικών μέτρων και δράσεων πολιτικής προστασίας που συμβάλλουν στην ετοιμότητα του ανθρώπινου δυναμικού και των μέσων για την αντιμετώπιση εκτάκτων αναγκών και την άμεση/βραχεία διαχείριση των συνεπειών από την εκδήλωση πλημμυρικών φαινομένων
- για την αποτελεσματική αντιμετώπιση εκτάκτων αναγκών από την εκδήλωση πλημμυρικών φαινομένων και την άμεση διαχείριση των συνεπειών τους, δράσεις που αποβλέπουν στην προστασία της ζωής, της υγείας και της περιουσίας των πολιτών, καθώς και στην προστασία του φυσικού περιβάλλοντος, των πλουτοπαραγωγικών πηγών και των υποδομών της χώρας  
Προϋπόθεση για την επίτευξη του σκοπού αυτού είναι η συνέργεια, η συνεργασία και η διαλειτουργικότητα των εμπλεκόμενων Φορέων σε Κεντρικό, Περιφερειακό και Τοπικό επίπεδο.

### **2.2 Αντικειμενικοί Στόχοι**

- Προσδιορισμός ρόλων και αρμοδιοτήτων όλων των εμπλεκόμενων σε Τοπικό επίπεδο και σε όλες τις φάσεις κινητοποίησης του συστήματος Πολιτικής Προστασίας.
- Δρομολόγηση προπαρασκευαστικών μέτρων και δράσεων πολιτικής προστασίας που συμβάλλουν στην ετοιμότητα του ανθρώπινου δυναμικού και των μέσων για την αντιμετώπιση εκτάκτων αναγκών και την άμεση/βραχεία διαχείριση των συνεπειών από την εκδήλωση πλημμυρικών φαινομένων
- Συντονισμένη δράση των εμπλεκόμενων υπηρεσιών στην αντιμετώπιση εκτάκτων αναγκών και την άμεση/βραχεία διαχείριση των συνεπειών από την εκδήλωση πλημμυρικών φαινομένων.
- Εναρμόνιση του σχεδιασμού όλων των εμπλεκόμενων υπηρεσιών με το παρόν σχέδιο.

### **2.3 Κατάσταση – Παραδοχές – Προϋποθέσεις- Παράμετροι Σχεδιασμού**

### 2.3.1 Κατάσταση:

Οι πλημμύρες είναι ένα φαινόμενο που εντάσσεται στην κατηγορία των φυσικών καταστροφών.

Οι πιο συχνά εμφανιζόμενες πλημμύρες στον Ελληνικό χώρο οφείλονται σε φυσικά αίτια και δύναται να διακριθούν σε χερσαίες ή ποτάμιες και σε παράκτιες .

Οι χερσαίες ή ποτάμιες πλημμύρες προκαλούνται λόγω ραγδαίων βροχοπτώσεων-ισχυρών καταιγίδων ή από το ξαφνικό λιwσίσιμο χιονιού, ή ακόμα και από συνδυασμό των παραπάνω με συνέπεια τη μεγάλη αύξηση της απορροής των ποταμών, όπως επίσης και από αστοχία μεγάλων υδραυλικών έργων.

Οι χερσαίες ή ποτάμιες πλημμύρες δύναται να διακριθούν περαιτέρω σε πλημμύρες που παρουσιάζουν βραδεία εξέλιξη (πλημμύρες πεδίου) και σε πλημμύρες που παρουσιάζουν ταχεία εξέλιξη (ξαφνικές ή αιφνίδιες πλημμύρες).

Οι ξαφνικές ή αιφνίδιες πλημμύρες, με κύριο χαρακτηριστικό την ραγδαία εξέλιξή τους, είναι το πιο συνηθισμένο είδος πλημμύρας στην Ελλάδα λόγω της ιδιόμορφης γεωμορφολογίας της χώρας μας, η οποία συμβάλλει στην ανάπτυξη μεγάλου αριθμού ρεμάτων με μικρές σχετικά λεκάνες απορροής, στις οποίες κυριαρχούν οι έντονες κλίσεις που συντελούν στη γρήγορη αποστράγγισή τους. Οι ξαφνικές πλημμύρες ή αιφνίδιες πλημμύρες έχουν προκαλέσει κατά το παρελθόν μεγάλες καταστροφές σε υποδομές (οδικό δίκτυο, κλπ), αγροτικές εκμεταλλεύσεις, κατοικίες κλπ. και έχουν θέσει σε κίνδυνο ανθρώπινες ζωές (παράσυρση πεζών και οχημάτων, κλπ).

Επίσης, η εκδήλωση ενός πλημμυρικού φαινομένου δύναται να προκαλέσει επαγόμενες φυσικές ή τεχνολογικές καταστροφές, όπως κατολισθητικά φαινόμενα, διαρροή επικίνδυνων υλικών, κλπ.

### 2.3.2 Παραδοχές:

Η εκδήλωση πλημμυρικών φαινομένων δύναται να προκαλέσει:

- Τραυματισμούς και απώλειες ανθρώπινων ζώων και αίσθημα ανασφάλειας του πολίτη.
- Καταστροφές στις υποδομές της πόλης
- Άμεσες και έμμεσες οικονομικές απώλειες από καταστροφές στις περιουσίες των πολιτών,

στον πρωτογενή τομέα (γεωργία, κτηνοτροφία) και σε διάφορες υποδομές (δίκτυα ηλεκτρισμού, τηλεπικοινωνιών κλπ.).

## **ΜΕΡΟΣ 3. ΡΟΛΟΙ, ΑΡΜΟΔΙΟΤΗΤΕΣ ΚΑΙ ΚΥΡΙΕΣ ΔΡΑΣΕΙΣ ΤΟΥ ΔΗΜΟΥ, ΓΙΑ ΤΗΝ ΑΝΤΙΜΕΤΩΠΙΣΗ ΚΙΝΔΥΝΩΝ ΑΠΟ ΤΗΝ ΕΚΔΗΛΩΣΗ ΠΛΗΜΜΥΡΙΚΩΝ ΦΑΙΝΟΜΕΝΩΝ**

Οι Δήμοι, ως φορείς πολιτικής προστασίας (αρθ. 3 του Ν.3013/2002), μετά την εκδήλωση πλημμυρικών φαινομένων κινητοποιούνται και δρομολογούν δράσεις εντός της χωρικής αρμοδιότητάς τους που αποβλέπουν στην εκπλήρωση του σκοπού της πολιτικής προστασίας που συνδέεται κατά κύριο λόγο με την προστασία της ζωής και της περιουσίας των πολιτών από καταστροφές, καθώς και στη διαχείριση των συνεπειών του πλημμυρικού φαινομένου σε υποδομές αρμοδιότητάς τους.

Οι δράσεις πολιτικής προστασίας των Δήμων στην αντιμετώπιση εκτάκτων αναγκών και την άμεση/βραχεία διαχείριση των συνεπειών από την εκδήλωση πλημμυρικών φαινομένων, θεσμικά απορρέουν κατά κύριο λόγο από το Ν.3013/2002 (όπως αυτός έχει τροποποιηθεί και

ισχύει), καθώς και το νέο πλαίσιο της Αυτοδιοίκησης – Πρόγραμμα Καλλικράτης (Ν.3852/2010, όπως έχει τροποποιηθεί και ισχύει), σύμφωνα με τα οποία τους έχουν αποδοθεί σημαντικές αρμοδιότητες για την πρόληψη, ετοιμότητα, αντιμετώπιση και αποκατάσταση των καταστροφών.

Είναι δεδομένο ότι το ανωτέρω θεσμικό πλαίσιο αποτελεί τη βάση για την υλοποίηση σειράς δράσεων που δρομολογούνται από τους φορείς Τοπικής Αυτοδιοίκησης για την αντιμετώπιση εκτάκτων αναγκών και την άμεση/βραχεία διαχείριση των συνεπειών από την εκδήλωση πλημμυρικών φαινομένων και δεν είναι περιοριστικό όσον αφορά το εύρος των δράσεων αυτών, οι οποίες δύναται να διαφοροποιούνται σε κάθε συμβάν, ανάλογα με την ένταση και την έκταση της καταστροφής, το προσωπικό και τα μέσα που είναι άμεσα διαθέσιμα, τις ιδιαιτερότητες της περιοχής εκδήλωσής τους τον αριθμό των πληγέντων, κλπ.

### **3.1 Προληπτικά έργα που συμβάλλουν στην μείωση του κινδύνου εκδήλωσης πλημμυρικών φαινομένων**

Τα έργα που δρομολογούνται με εντολή του Δημάρχου προσδιορίζονται θεματικά στις παρακάτω ενότητες:

- Τον έλεγχο και τη συντήρηση του δικτύου ομβρίων υδάτων των οδών αρμοδιότητας Δήμου
- Τον έλεγχο και τη συντήρηση του αντιπλημμυρικών έργων, αρμοδιότητας λειτουργίας και συντήρησης του Δήμου.
- Τον έλεγχο και τη συντήρηση εγγειοβελτιωτικών έργων αρμοδιότητας Δήμου
- Τον προγραμματισμό και εκτέλεση νέων έργων αντιπλημμυρικής προστασίας

### **3.2 Προπαρασκευαστικές δράσεις.**

Με εντολή του Δημάρχου προσδιορίζονται θεματικά στις παρακάτω ενότητες:

- Ορισμός υπευθύνων του Γραφείου Πολιτικής Προστασίας του Δήμου.
- Συντήρηση εξοπλισμού και μέσων που θα χρησιμοποιηθούν για την αντιμετώπιση εκτάκτων αναγκών και την άμεση/βραχεία διαχείριση των συνεπειών από την εκδήλωση πλημμυρικών φαινομένων.
- Σύνταξη Σχεδίου Αντιμετώπισης Εκτάκτων Αναγκών και Άμεσης/Βραχείας Διαχείρισης των Συνεπειών από την Εκδήλωση Πλημμυρικών Φαινομένων του Δήμου, με βάση τις οδηγίες σχεδίασης της παραγράφου 15.2 του παρόντος
- Σύνταξη ή επικαιροποίηση των μνημονίων ενεργειών για την αντιμετώπιση εκτάκτων αναγκών και την άμεση/βραχεία διαχείριση των συνεπειών από την εκδήλωση πλημμυρικών φαινομένων, από τα Γραφεία Πολιτικής Προστασίας των Δήμων, βάσει των δράσεων που προβλέπονται στο ανωτέρω Σχέδιο Αντιμετώπισης Εκτάκτων Αναγκών και Άμεσης/Βραχείας Διαχείρισης των Συνεπειών από την Εκδήλωση Πλημμυρικών Φαινομένων του Δήμου. Το ανωτέρω μνημόνιο ενεργειών προσαρτάται στο Σχέδιο Αντιμετώπισης Εκτάκτων Αναγκών και Άμεσης/Βραχείας Διαχείρισης των Συνεπειών από την Εκδήλωση Πλημμυρικών Φαινομένων του Δήμου και αποτελεί αναπόσπαστο μέρος του.
- Μετά τη σύνταξη ή επικαιροποίηση των ανωτέρω μνημονίων ενεργειών, κρίνεται σκόπιμο για λόγους άμεσης κινητοποίησης να κοινοποιούνται στις Διοικήσεις των Πυροσβεστικών Υπηρεσιών και των υπηρεσιών της ΕΛ.ΑΣ. σε επίπεδο Δήμου
- Κατάρτιση μνημονίων συνεργασίας με ιδιωτικούς φορείς για την εξασφάλιση επιπλέον πόρων

προς ενίσχυση του έργου τους στην αντιμετώπιση εκτάκτων αναγκών και τη διαχείριση των συνεπειών από την εκδήλωση πλημμυρικών φαινομένων.

- Ενημέρωση του κοινού για τη λήψη μέτρων πρόληψης και αυτοπροστασίας από κινδύνους που προέρχονται από την εκδήλωση πλημμυρικών φαινομένων
- Σύσταση και συγκρότηση επιτροπών καταγραφής ζημιών για την χορήγηση οικονομικής ενίσχυσης σε όσους περιέρχονται σε κατάσταση ανάγκης συνεπεία πλημμυρικών φαινομένων (προνοιακό επίδομα)
- Εκ των προτέρων προσδιορισμός χώρων προσωρινής εναπόθεσης φερτών υλικών και μπαζών που ενδέχεται να προκύψουν από την εκδήλωση πλημμυρικών φαινομένων σε χώρους αρμοδιότητας των Δήμων.
- Σύγκληση των Συντονιστικών Τοπικών Οργάνων (ΣΤΟ) με ευθύνη των Δημάρχων.
- Συμμετοχή στα Συντονιστικά Όργανα Πολιτικής Προστασίας των Περιφερειακών Ενοτήτων (ΣΟΠΠ), εφόσον προσκληθεί, για την επίλυση ζητημάτων συνεργασίας μεταξύ των

εμπλεκόμενων

φορέων στην αντιμετώπιση εκτάκτων αναγκών από την εκδήλωση πλημμυρικών φαινομένων

- Διενέργεια ασκήσεων Πολιτικής Προστασίας για την εκπαίδευση του προσωπικού και την αξιολόγηση της επιχειρησιακής ετοιμότητας των υπηρεσιών του Δήμου για την αντιμετώπιση εκτάκτων αναγκών και την άμεση/βραχεία διαχείριση των συνεπειών από την εκδήλωση πλημμυρικών φαινομένων, σύμφωνα με τις κατευθυντήριες οδηγίες της ΓΓΠΠ.

Οι ανωτέρω δράσεις πολιτικής προστασίας έχουν ως στόχο την προετοιμασία του μηχανισμού πολιτικής προστασίας για την αντιμετώπιση εκτάκτων αναγκών και την άμεση/βραχεία διαχείριση των συνεπειών από την εκδήλωση πλημμυρικών φαινομένων.

### **3.3 Προπαρασκευαστική σύγκληση Συντονιστικών Τοπικών Οργάνων των Δήμων (Σ.Τ.Ο.) για την ετοιμότητα αντιμετώπισης κινδύνων από την εκδήλωση πλημμυρικών φαινομένων.**

Στο πλαίσιο του συντονισμού και της επίβλεψης του έργου της πολιτικής προστασίας για την ετοιμότητα αντιμετώπισης κινδύνων από την εκδήλωση πλημμυρικών φαινομένων εντός των διοικητικών ορίων των Δήμου, κρίνεται απαραίτητο με ευθύνη του Δημάρχου να συγκαλείται ετησίως πριν την έναρξη της χειμερινής περιόδου, το Συντονιστικό Τοπικό Όργανο Πολιτικής Προστασίας (ΣΤΟ) με σκοπό τον καλύτερο συντονισμό των φορέων που εμπλέκονται σε επίπεδο Δήμου σε δράσεις πολιτικής προστασίας για την αντιμετώπιση κινδύνων από την εκδήλωση πλημμυρικών φαινομένων.

Στις συνεδριάσεις αυτές θα εξετασθούν θέματα σχετικά με:

- την ετοιμότητα των υπηρεσιών των Δήμων που εμπλέκονται σε δράσεις πολιτικής προστασίας (συντήρηση εξοπλισμού και μηχανημάτων, ανάθεση και καταμερισμός αρμοδιοτήτων, εξουσιοδοτικές πράξεις, κλπ)
- τη διασφάλιση της επικοινωνίας μεταξύ όλων των εμπλεκόμενων υπηρεσιών και οργάνων σε επίπεδο Δήμου για την απρόσκοπτη ροή πληροφοριών
- την ενημέρωση της οργανικής μονάδας Πολιτικής Προστασίας του Δήμου για τις δράσεις που αναλαμβάνουν οι λοιποί επιχειρησιακά εμπλεκόμενοι φορείς και υπηρεσίες σε επίπεδο Δήμου (Π.Σ., ΕΛ.ΑΣ., κλπ) στο πλαίσιο αντιμετώπισης εκτάκτων αναγκών και διαχείρισης των συνεπειών από την εκδήλωση πλημμυρικών φαινομένων
- το συντονισμό δράσεων πολιτικής προστασίας των λοιπών φορέων (ΕΛ.ΑΣ., Π.Σ., ΕΚΑΒ, κλπ) σε επίπεδο Δήμου για την αντιμετώπιση κινδύνων από την εκδήλωση πλημμυρικών φαινομένων.
- τις αρμοδιότητες του Δήμου στη συντήρηση και αποκατάσταση βλαβών στο οδικό δίκτυο εντός

της επικράτειας του Δήμου

- την κατάσταση του δικτύου ομβρίων υδάτων των οδών καθώς και των αντιπλημμυρικών έργων αρμοδιότητας Δήμου,
- τον προσδιορισμό μέτρων πρόληψης και ετοιμότητας όταν προβλέπεται από την ΕΜΥ η εκδήλωση έντονων καιρικών φαινομένων (ισχυρές βροχές και καταιγίδες, κλπ.)
- προσδιορισμός δράσεων στο πλαίσιο υλοποίησης της δράσης της οργανωμένης απομάκρυνσης πολιτών, κατ' εφαρμογή του άρθρου 6, παρ. 5στ' του Ν.3013/2002 (όπως αυτό τροποποιήθηκε και ισχύει βάσει της παρ. 2 του άρθ. 18 του Ν 3613/2007 (ΦΕΚ 263/Α'/2007) και του άρθ. 108 του Ν.4249/2014).

• Την αξιοποίηση των Εθελοντικών Οργανώσεων Πολιτικής Προστασίας που δραστηριοποιούνται

σε επίπεδο Δήμου σε δράσεις για την υποστήριξη του έργου του Δημάρχου στην αντιμετώπιση εκτάκτων αναγκών και την άμεση/βραχεία διαχείριση των συνεπειών από την εκδήλωση πλημμυρικών φαινομένων, καθώς και κάθε άλλο θέμα που κρίνεται απαραίτητο για την αντιμετώπιση κινδύνων που προέρχονται από την εκδήλωση πλημμυρικών φαινομένων.

Στην συνέχεια, οι αποφάσεις και τα πρακτικά των Σ.Τ.Ο. να διαβιβαστούν, με ευθύνη των γραμματέων των ΣΤΟ, στα Γραφεία Πολιτικής Προστασίας των Δήμων, στους εκπροσωπούμενους στα Σ.Ο.Π.Π. φορείς, στη Δ/ση Πολιτικής Προστασίας της οικείας Περιφέρειας και στη Δ/ση Πολιτικής Προστασίας της οικείας Αποκεντρωμένης Διοίκησης, για την ενημέρωση του Περιφερειάρχη και του Συντονιστή Αποκεντρωμένης Διοίκησης, αντίστοιχα, στο πλαίσιο της αμοιβαίας συνεργασίας και διαλειτουργικότητας μεταξύ των φορέων Τοπικής Αυτοδιοίκησης.

### **3.4 Δράσεις αυξημένης ετοιμότητας του Δήμου όταν προβλέπεται από την ΕΜΥ η εκδήλωση έντονων καιρικών φαινομένων (ισχυρές βροχοπτώσεις – καταιγίδες)**

Η κατάσταση ετοιμότητας πολιτικής προστασίας λόγω τεκμηριωμένου κινδύνου ορίζεται με το άρθρο 2, παρ. 4α του Ν.3013/2002. Ειδικότερα, για τις περιοχές που προβλέπεται από την Εθνική Μετεωρολογική Υπηρεσία (Ε.Μ.Υ.) η εκδήλωση έντονων ή και επικίνδυνων καιρικών φαινομένων, όπως έντονες βροχοπτώσεις, ισχυρές καταιγίδες κτλ, σύμφωνα με τα Έκτακτα Δελτία Επιδείνωσης Καιρού (ΕΔΕΚ) και τα Έκτακτα Δελτία Πρόγνωσης Επικίνδυνων Καιρικών Φαινομένων (ΕΔΠΕΚΦ), η αυξημένη ετοιμότητα των Δήμων αφορά κατά κύριο λόγο τις παρακάτω δράσεις:

- Ετοιμότητα του προσωπικού και των μέσων του Δήμου για την άμεση αντιμετώπιση εκτάκτων αναγκών και την άμεση/βραχεία διαχείριση των συνεπειών από την εκδήλωση πλημμυρικών φαινομένων.
- Ενημέρωση του κοινού σε τοπικό επίπεδο, βάσει των οδηγιών αυτοπροστασίας και των δελτίων τύπου που εκδίδονται από τη Γενική Γραμματεία Πολιτικής Προστασίας, για την λήψη μέτρων αυτοπροστασίας από τους πολίτες για την εκδήλωση έντονων καιρικών φαινομένων και πλημμυρών..

• Συμβολή στην ενημέρωση σε τοπικό επίπεδο, των αγροτών, κτηνοτρόφων και μελισσοκόμων για

την αναμενόμενη εκδήλωση έντονων καιρικών φαινομένων.

Στις περιπτώσεις που η ΕΜΥ εκδώσει Έκτακτα Δελτία Επιδείνωσης Καιρού (ΕΔΕΚ) και Έκτακτα Δελτία Πρόγνωσης Επικίνδυνων Καιρικών Φαινομένων (ΕΔΠΕΚΦ), αυτά διαβιβάζονται από το



ΚΕΠΠ/ΕΣΚΕ με ιδιαίτερο προειδοποιητικό σήμα προς όλους τους εμπλεκόμενους φορείς, προκειμένου να τεθούν οι φορείς σε κατάσταση ετοιμότητας πολιτικής προστασίας σε εφαρμογή του άρθρ. 2 παρ.4α του Ν. 3013/2002 για την αντιμετώπιση εκτάκτων αναγκών λόγω πρόβλεψης επικίνδυνων καιρικών φαινομένων, όπως οι έντονες βροχοπτώσεις, καταιγίδες, κλπ.

Αν και η ένταση, η διάρκεια και η χωρική κατανομή των βροχοπτώσεων αποτελεί σημαντική αιτία πρόκλησης πλημμυρικών φαινομένων, η εμφάνιση ενός πλημμυρικού φαινομένου εξαρτάται και από ένα πλήθος άλλων παραγόντων οι οποίοι μπορούν να δράσουν είτε αποτρεπτικά, είτε ενισχυτικά.

Τέτοιοι παράγοντες που μπορούν να καθορίσουν την εμφάνιση ή όχι ενός πλημμυρικού φαινομένου είναι:

- η ικανότητα του υδρογραφικού δικτύου να παροχετεύσει αποτελεσματικά την επιφανειακή απορροή
- η γεωλογία, το μέγεθος και η γεωμορφολογία της λεκάνης απορροής
- ο κορεσμός του επιφανειακού εδάφους από προηγηθείσες βροχοπτώσεις
- η φυτοκάλυψη του εδάφους
- οι χρήσεις γης, κλπ.

Νοείται ότι τα επίπεδα ετοιμότητας του Δήμου βάσει των Έκτακτων Δελτίων Επιδείνωσης Καιρού (ΕΔΕΚ) ή των Έκτακτων Δελτίων Πρόγνωσης Επικίνδυνων Καιρικών Φαινομένων (ΕΔΠΕΚΦ), οι συγκεκριμένες ενέργειες και η λήψη μέτρων καθορίζεται από τον σχεδιασμό του.

### **3.5 Δράσεις για την αντιμετώπιση κινδύνων μετά την εκδήλωση πλημμυρικών Φαινομένων**

Ο Δήμαρχος, ως Αποκεντρωμένο Όργανο Πολιτικής Προστασίας, στα πλαίσια του θεσμικού του ρόλου για την αντιμετώπιση εκτάκτων αναγκών που μπορεί να προκύψουν από πλημμύρες, αμέσως μετά την πρώτη ενημέρωσή του για την εκδήλωση πλημμυρικών φαινομένων εντός των διοικητικών του ορίων, επικοινωνεί με τις κατά τόπους αρμόδιες υπηρεσίες της ΕΛ.ΑΣ. και του ΠΣ, τους αρμόδιους Αντιδημάρχους, τους Προέδρους των Τοπικών Κοινοτήτων, προκειμένου να εκτιμήσουν τις επιπτώσεις από την εκδήλωση φαινομένων.

Ο Δήμαρχος εκτιμώντας τις επιπτώσεις, όπως αυτές διαμορφώνονται από τις πληροφορίες που έχουν συλλεγεί ή από νεότερες πληροφορίες που ακολουθούν την εξέλιξη των πλημμυρικών φαινομένων, κινητοποιεί μέσω της Πολιτικής Προστασίας του Δήμου, το επιχειρησιακά εμπλεκόμενο δυναμικό και τα μέσα πολιτικής προστασίας του Δήμου, προκειμένου να δρομολογήσουν δράσεις που συνδέονται με :

- την άμεση υποστήριξη του έργου των λοιπών επιχειρησιακά εμπλεκόμενων φορέων (Π.Σ., ΕΛ.ΑΣ., κλπ) στο έργο διάσωσης και απεγκλωβισμού, με μέσα που διαθέτει ο Δήμος,
- την άρση εμποδίων στο οδικό δίκτυο αρμοδιότητάς του, για τη διευκόλυνση της κίνησης των οχημάτων των σωστικών συνεργείων προς και από την πληγείσα περιοχή, τις νοσοκομειακές μονάδες, κλπ.,
- τον έλεγχο του δικτύου παροχής πόσιμου νερού και τη λήψη μέτρων για τη διασφάλιση της ποιότητας του πόσιμου νερού,
- τη λήψη απόφασης για την οργανωμένη απομάκρυνση πολιτών όταν η εξελισσόμενη ή επικείμενη καταστροφή περιορίζεται στα όρια του Δήμου,
- την άμεση συγκρότηση συνεργείων από υπαλλήλους του Δήμου (Τεχνικές Υπηρεσίες, κλπ.) προκειμένου να μεταβούν και να προβούν εντός της πληγείσας περιοχής σε άμεσο οπτικό έλεγχο υποδομών και τεχνικών έργων αρμοδιότητάς τους για τη διαπίστωση ζημιών που

προκλήθηκαν από πλημμύρες ή άλλα επαγόμενα των πλημμυρών φαινόμενα (κατολισθήσεις, κλπ) και εκτίμηση του δυναμικού και των μέσων που απαιτούνται για την άμεση αποκατάσταση της λειτουργίας τους,

- τη διασφάλιση λειτουργίας των υπηρεσιών του Δήμου μετά την εκδήλωση των πλημμυρικών φαινομένων και την εξασφάλιση της επικοινωνίας με τους λοιπούς επιχειρησιακά εμπλεκόμενους φορείς,

- ενημέρωση του κοινού για δράσεις πολιτικής προστασίας που έχουν δρομολογηθεί σε επίπεδο Δήμου και τη λήψη μέτρων αυτοπροστασίας από κινδύνους που προέρχονται από έντονα

καιρικά φαινόμενα (βροχοπτώσεις, καταιγίδες, κλπ.) και πλημμυρικά ή άλλα επαγόμενα φαινόμενα (κατολισθήσεις, κλπ)

- την γνωστοποίηση μέσω ανακοινώσεων ή δελτίων τύπου στα τοπικά μέσα ενημέρωσης και μέσα κοινωνικής δικτύωσης, για τη λειτουργία τηλεφωνικής γραμμής στην οποία μπορούν να απευθύνονται οι πολίτες

α) που οι ιδιοκτησίες τους έχουν πληγεί και χρειάζονται άμεση προσωρινή φιλοξενία ή β) για άμεση συνδρομή συνεργείων του Δήμου για την άρση εμποδίων πρόσβασης στις ιδιοκτησίες τους, την απομάκρυνση φερτών υλικών για την διευκόλυνση απορροής πλημμυρικών υδάτων, κλπ.,

- την ενημέρωση του Γενικού Γραμματέα Πολιτικής Προστασίας για την εκδήλωση καταστροφικών φαινομένων, καθώς και για τις επιπτώσεις τους εντός των διοικητικών ορίων του Δήμου

- την ενημέρωση του Περιφερειάρχη και του αρμόδιου Αντιπεριφερειάρχη, στο πλαίσιο συντονισμού και ιεράρχησης δράσεων πολιτικής προστασίας σε τοπικό επίπεδο στην αντιμετώπιση εκτάκτων αναγκών και τη άμεση/βραχεία διαχείριση των συνεπειών.

- ό,τι άλλο κρίνεται απαραίτητο για την αντιμετώπιση εκτάκτων αναγκών από την εκδήλωση πλημμυρικών φαινομένων, στο πλαίσιο των αρμοδιοτήτων του.

Επίσης, ο Δήμαρχος σε συνεργασία με την οικεία Περιφερειακή Διεύθυνση Πρωτοβάθμιας και Δευτεροβάθμιας Εκπαίδευσης και τον οικείο Περιφερειάρχη, και αν τούτο κρίνεται απαραίτητο, εκδίδει απόφαση διακοπής μαθημάτων, λόγων έκτακτων συνθηκών εντός των διοικητικών ορίων του Δήμου (αρθ. 94 παρ. 4.27 του Ν.3852/2010).

Οι Διευθυντές σχολικών μονάδων Α/θμιας και Β/θμιας Εκπαίδευσης, μετά την εκδήλωση πλημμυρικών φαινομένων πλησίον ή εντός των σχολικών μονάδων και εφόσον οι σχολικές μονάδες βρίσκονται σε λειτουργία, φροντίζουν, κατά την κρίση τους και βάσει του σχεδιασμού τους, οι μαθητές και το προσωπικό να παραμείνουν συγκεντρωμένοι σε ασφαλή χώρο εντός των σχολικών συγκροτημάτων και ενημερώνουν τις τοπικές αρχές (Π.Υ., ΕΛ.ΑΣ, Τμήμα Πολιτικής Προστασίας του Δήμου) για άμεση συνδρομή στο έργο της ασφαλούς αποχώρησης των μαθητών από το σχολικό συγκρότημα και την εν συνεχεία παραλαβή των μαθητών με ασφάλεια από τους γονείς ή τους κηδεμόνες τους.

Σε περιπτώσεις που το δυναμικό και τα μέσα του Δήμου δεν επαρκούν για την άμεση διαχείριση των συνεπειών λόγω πλημμυρών, για την εξασφάλιση επιπλέον πόρων προς ενίσχυση του έργου του δύναται να ενεργοποιήσει τα μνημόνια συνεργασίας με ιδιωτικούς φορείς ή να αιτηθεί μέσω του ΚΕΠΠ/ΕΣΚΕ συνδρομή από την οικεία Περιφέρεια ή από όμορους Δήμους ή άλλους φορείς (Ενοπλες Δυνάμεις, κλπ).

Το έργο του Δημάρχου στην αντιμετώπιση εκτάκτων αναγκών και την άμεση/βραχεία διαχείριση των συνεπειών υποστηρίζεται από το Τμήμα Πολιτικής Προστασίας του Δήμου, το οποίο

με εντολή Δημάρχου συντονίζει το έργο της διάθεσης του απαραίτητου δυναμικού και μέσων εντός των ορίων του οικείου Δήμου.

### **3.6 Δράσεις του Δήμου στην άμεση/βραχεία διαχείριση συνεπειών**

Η άμεση/βραχεία διαχείριση συνεπειών από τους Δήμους συνδέεται με δράσεις που αφορούν:

- την παροχή βοήθειας στους πληγέντες - προσωρινή φιλοξενία των πολιτών που λόγω καταστροφής η διαμονή στις κατοικίες τους έχει καταστεί αδύνατη,
- τη συγκρότηση επιτροπών για την καταγραφή και εκτίμηση ζημιών σε κατοικίες, προκειμένου να χορηγηθούν οι προβλεπόμενες οικονομικές ενισχύσεις για την κάλυψη των πρώτων αναγκών τους, για επισκευές κύριας οικίας ή αντικατάσταση οικοσκευής (ΚΥΑ 33862/6-05-2019 - ΦΕΚ 1669/Β'/2019),
- την αποστολή στην Περιφέρεια καταλόγου των αυτοψιών των πληγέντων κτιρίων για την υποβολή αιτήματος οριοθέτησης της πληγείσας περιοχής και χορήγησης στεγαστικής συνδρομής
- τον καθαρισμό εντός των πλημμυρισμένων περιοχών των εσχαρών των φρεατίων υδροσυλλογής στις οδούς αρμοδιότητάς του και καθαρισμός λοιπών αντιπλημμυρικών έργων αρμοδιότητάς του από φερτά υλικά λόγω των πλημμυρικών υδάτων, προς αποκατάσταση της λειτουργικότητάς τους,
- την αποκατάσταση βατότητας των αποκλεισμένων οδών αρμοδιότητάς του με την απομάκρυνση φερτών υλικών και πλημμυρικών υδάτων από το οδόστρωμα και αποκατάσταση της οδικής κυκλοφορίας,
- τη μεταφορά των ανωτέρω φερτών υλικών στους χώρους που έχουν ήδη προσδιοριστεί για την προσωρινή εναπόθεση φερτών υλικών μετά την εκδήλωση πλημμυρικών φαινομένων και τη δρομολόγηση δράσεων προσωρινής αποθήκευσης, μεταφόρτωσης, ανάκτησης και διάθεσής τους, σύμφωνα με την κείμενη νομοθεσία διαχείρισης μη επικίνδυνων στερεών αποβλήτων.
- τον έλεγχο καλής λειτουργίας των αντιπλημμυρικών έργων αρμοδιότητας συντήρησης του Δήμου,
- την υποβολή αιτήματος για κήρυξη των πληγέντων περιοχών από πλημμυρικά φαινόμενα του Δήμου (Τοπικές Κοινότητες, Δημοτικά Διαμερίσματα) σε Κατάσταση Έκτακτης Ανάγκης Πολιτικής Προστασίας, σύμφωνα με τις κατευθυντήριες οδηγίες της ΓΓΠΠ (2300/29-03-2016 έγγραφο της Δ/σης Σχεδιασμού & Αντιμετώπισης Εκτάκτων Αναγκών της ΓΓΠΠ - ΑΔΑ: ΩΜΣΚ465ΦΘΕ-7ΒΞ).
- την υποβολή αιτήματος προς τον Γενικό Γραμματέα Πολιτικής Προστασίας για την ενεργοποίηση του Μνημονίου Συνεργασίας μεταξύ της Ελληνικής Αρχής Γεωλογικών και Μεταλλευτικών Ερευνών (Ε.Α.Γ.Μ.Ε.) και της ΓΓΠΠ, σε περιπτώσεις συντελεσθέντος ή εν εξελίξει καταστροφικού φαινομένου γεωλογικής αιτιολογίας (κατολισθήσεις, εδαφικές υποχωρήσεις, καθιζήσεις), σύμφωνα με τα 4927/5-07-2016 και 6044/25-08-2016 έγγραφα της Δ/σης Σχεδιασμού & Αντιμετώπισης Εκτάκτων Αναγκών της ΓΓΠΠ.
- ό,τι άλλο κρίνεται απαραίτητο για την αντιμετώπιση εκτάκτων αναγκών από την εκδήλωση πλημμυρικών φαινομένων, στο πλαίσιο των αρμοδιοτήτων του.

Ο Δήμος για την αμεσότερη καταγραφή των ζημιών στους πολίτες δύνανται να δημοσιοποιεί άμεσα μετά την καταστροφή έναν τηλεφωνικό αριθμό στον οποίο οι πολίτες θα μπορούν να

απευθύνονται για να γνωστοποιήσουν στις αρμόδιες υπηρεσίες του Δήμου τις ζημιές που έχουν υποστεί, καθώς και να λάβουν πληροφορίες σχετικές με τις διαδικασίες, τα δικαιολογητικά κλπ. που χρειάζονται ώστε να λάβουν οικονομική ενίσχυση (προνοιακό επίδομα - παράγραφος 12.1 του παρόντος)

Το έργο του Δημάρχου στην αντιμετώπιση εκτάκτων αναγκών και την άμεση/βραχεία διαχείριση των συνεπειών υποστηρίζεται από το τμήμα Πολιτικής Προστασίας του Δήμου, το οποίο με εντολή Δημάρχου συντονίζει το έργο της διάθεσης του απαραίτητου δυναμικού και μέσων εντός των ορίων του οικείου Δήμου.

Πέραν των ανωτέρω, οι αρμόδιες υπηρεσίες των Δήμων σε συνεργασία με την Δ/νση Δημόσιας Υγείας της οικείας Περιφερειακής Ενότητας (Δ.ΥΓ2/49487/5-8-2011 έγγραφο του ΥΓΚΑ, Δ1δ/ ΓΠ οικ.8565/16-11-2017 - ΑΔΑ: Ψ3ΝΥ465ΦΥΟ-ΥΜ4 Εγκύκλιο του Υπουργείου Υγείας) προβαίνουν άμεσα σε υγειονομικό έλεγχο λειτουργίας των συστημάτων ύδρευσης στις πληγείσες περιοχές, για τη διασφάλιση της ποιότητας του πόσιμου ύδατος. Σε περίπτωση που διαπιστωθούν φθορές ή βλάβες στο δίκτυο ύδρευσης αρμοδιότητάς τους, αυτές αντιμετωπίζονται άμεσα σύμφωνα και με τα προβλεπόμενα στα Δ1δ/ ΓΠ οικ.8565/16-11-2017 - ΑΔΑ: Ψ3ΝΥ465ΦΥΟ-ΥΜ4 και Δ1/ΓΠοικ.53542/17-07-2019 Εγκύκλιος- «Λήψη μέτρων διασφάλισης της Δημόσιας Υγείας μετά από έντονα καιρικά και πλημμυρικά φαινόμενα» έγγραφο του Υπουργείου Υγείας

Νοείται ότι η περαιτέρω μεσοπρόθεσμη και μακροπρόθεσμη διαχείριση των συνεπειών, που έχει ως αντικείμενο τη λεπτομερή καταγραφή της έκτασης των ζημιών, τη χορήγηση δανείων και ενισχύσεων σε πληγέντες, κλπ., δρομολογείται από ειδικότερες νομοθεσίες, καθώς και κυβερνητικές αποφάσεις, όπου αυτό κρίνεται απαραίτητο.

### **3.7 Σύγκληση Συντονιστικού Τοπικού Οργάνου του Δήμου (Σ.Τ.Ο.) μετά την εκδήλωση πλημμυρικών φαινομένων, για την αντιμετώπιση εκτάκτων αναγκών και την άμεση/βραχεία διαχείριση των συνεπειών**

Μετά την εκδήλωση πλημμυρικών φαινομένων, ο Δήμαρχος δύναται προς υποβοήθηση του έργου του να συγκαλεί το Συντονιστικό Τοπικό Όργανο (Σ.Τ.Ο.) με σκοπό τον καλύτερο συντονισμό των φορέων που εμπλέκονται σε επίπεδο Δήμου σε δράσεις πολιτικής προστασίας για την αντιμετώπιση εκτάκτων αναγκών και την άμεση/βραχεία διαχείριση των συνεπειών

Ειδικότερα, στο ανωτέρω Σ.Τ.Ο. του Δήμου κρίνεται σκόπιμο να εξετάζονται πρωτίστως θέματα:

- με την παροχή στοιχείων από όλους τους αρμόδιους συμμετέχοντες φορείς για την πορεία εξέλιξης του καταστροφικού φαινομένου καθώς για τις συνέπειες του, κατά το μέρος που τους αφορά και εμπλέκονται
- με την αμοιβαία ενημέρωση για την διαθεσιμότητα δυναμικού και μέσων των φορέων που εκπροσωπούνται σ' αυτό για την υλοποίηση των δράσεων και μέτρων πολιτικής προστασίας για την αντιμετώπιση εκτάκτων αναγκών και την άμεση/βραχεία διαχείριση των συνεπειών,
- με την διάθεση προσωπικού και μέσων για την αντιμετώπιση εκτάκτων αναγκών και την άμεση/βραχεία διαχείριση των συνεπειών, σε επίπεδο Δήμου, με βάση τις ανάγκες, όπως αυτές καταγράφονται και ιεραρχούνται από τους συμμετέχοντες στο Σ.Τ.Ο.
- με τη συνδρομή των συμμετεχόντων φορέων στο Σ.Τ.Ο., εφόσον αποφασιστεί από τον Δήμαρχο η εφαρμογή του μέτρου της οργανωμένης προληπτικής απομάκρυνσης πολιτών από εξελισσόμενη ή επικείμενη καταστροφή από την εκδήλωση πλημμυρικών φαινομένων, σύμφωνα με τα αναφερόμενα στο Μέρος XI του παρόντος
- με τη συνδρομή των συμμετεχόντων φορέων στο Σ.Τ.Ο. στην παροχή βοήθειας στους πληγέντες

- με ζητήματα που συνδέονται με προσωρινή διαμονή των πολιτών που λόγω της καταστροφής η παραμονή στις κατοικίες τους έχει καταστεί αδύνατη
- με την ενεργοποίηση εθελοντικών οργανώσεων πολιτικής προστασίας που δραστηριοποιούνται στο Δήμο για υποστηρικτικές δράσεις στο έργο του Δήμου
- με ζητήματα που συνδέονται με την επικοινωνία και την ροή πληροφοριών μεταξύ των εμπλεκόμενων φορέων ό,τι άλλο κρίνεται απαραίτητο για την αντιμετώπιση εκτάκτων αναγκών και την άμεση/βραχεία διαχείριση των συνεπειών από την εκδήλωση πλημμυρικών φαινομένων.

#### **Μέρος 4: ΟΡΓΑΝΩΜΕΝΗ ΠΡΟΛΗΠΤΙΚΗ ΑΠΟΜΑΚΡΥΝΣΗ ΠΟΛΙΤΩΝ ΛΟΓΩ ΕΚΔΗΛΩΣΗΣ ΠΛΗΜΜΥΡΙΚΩΝ ΦΑΙΝΟΜΕΝΩΝ**

Σύμφωνα με το άρθρο 1 του Ν. 3013/2002, στο σκοπό της Πολιτικής Προστασίας περιλαμβάνεται και η προστασία της ζωής και της υγείας των πολιτών από φυσικές, τεχνολογικές και λοιπές καταστροφές.

Μεταξύ των δράσεων, που απαιτούνται για την προστασία της ζωής και της υγείας των πολιτών, είναι και η οργανωμένη απομάκρυνσή τους από την περιοχή που τεκμηριωμένα εκτιμάται ότι απειλείται από εξελισσόμενη ή επικείμενη καταστροφή.

Στα πλαίσια αυτά εκδόθηκε το άρθ. 18 του Ν.3613/2007 προκειμένου να υπάρξει θεσμοθετημένη διαδικασία στη λήψη της απόφασης που συνδέεται με την οργανωμένη απομάκρυνση των πολιτών από εξελισσόμενη ή επικείμενη καταστροφή.

Το 2014, μετά από σειρά ετών εφαρμογής των ανωτέρω, κρίθηκε αναγκαία η αναπροσαρμογή του άρθ. 18 του Ν.3613/2007 η οποία ενσωματώνει τις αλλαγές που έχουν επέλθει στις νέες διοικητικές δομές της χώρας από την εφαρμογή του Ν.3852/2010 (Πρόγραμμα Καλλικράτης).

Συγκεκριμένα, με το άρθρο 108 του Ν.4249/2014 αναφέρεται πλέον ρητά ότι:

- Η λήψη της απόφασης για την οργανωμένη απομάκρυνση των πολιτών αποτελεί ευθύνη των κατά τόπους Δημάρχων, οι οποίοι έχουν το συντονισμό του έργου πολιτικής προστασίας για την αντιμετώπιση της καταστροφής σε τοπικό επίπεδο,
- Όταν η εξελισσόμενη ή επικείμενη καταστροφή μπορεί να επηρεάσει πάνω από ένα Δήμο, η απόφαση λαμβάνεται από τον αρμόδιο Περιφερειάρχη, ο οποίος μπορεί να εξουσιοδοτήσει σχετικώς τον οικείο Αντιπεριφερειάρχη,
- Στις περιπτώσεις του άρθρου 2 παρ. 3 σε συνδυασμό με το άρθρο 8 παρ. 1 περιπτώσεις β', γ' και δ' του ν. 3013/2002 (Α' 102), όπως ισχύει, η ανωτέρω απόφαση λαμβάνεται από τον Γενικό Γραμματέα Πολιτικής Προστασίας ή από τον Συντονιστή της οικείας Αποκεντρωμένης Διοίκησης, κατόπιν σχετικής εξουσιοδότησης, και εκτελείται από τους αρμόδιους Περιφερειάρχες και Δημάρχους,
- Η λήψη της απόφασης βασίζεται στις εισηγήσεις των φορέων που κατά περίπτωση έχουν την ευθύνη περιορισμού των επιπτώσεων από την εξέλιξη της καταστροφής.

Στο πλαίσιο εφαρμογής των ανωτέρω διατάξεων και ειδικότερα στις περιπτώσεις των πλημμυρικών φαινομένων, κρίνεται σκόπιμο να επισημανθούν τα ακόλουθα θέματα:

- Η οργανωμένη προληπτική απομάκρυνση πολιτών από μια περιοχή που τεκμηριωμένα εκτιμάται ότι απειλείται από εξελισσόμενη ή επικείμενη καταστροφή, αποτελεί δράση πολιτικής προστασίας η οποία δρομολογείται για την προστασία της ζωής και της υγείας τους
- Η οργανωμένη απομάκρυνση πολιτών εξετάζεται ως μέτρο προληπτικής προστασίας τους, που πρέπει να δρομολογείται εγκαίρως (ενώ η καταστροφή βρίσκεται σε εξέλιξη) και κάτω από ορισμένες προϋποθέσεις και περιορισμούς, η εκτίμηση των οποίων μπορεί να γίνει μόνο σε

τοπικό επίπεδο. Δηλαδή το μέτρο αυτό εφαρμόζεται σε περιπτώσεις που στις περιοχές που αναμένεται να πληγούν λόγω της εξέλιξης του καταστροφικού φαινομένου, ο κίνδυνος παραμονής των πολιτών σε οικισμούς, τμήματα πολεοδομικών συγκροτημάτων, κλπ, είναι μεγαλύτερος σε σχέση με τον κίνδυνο μετακίνησης, στον οποίο δύναται να εκτεθούν κατευθυνόμενοι προς ασφαλή χώρο, <sup>16</sup>

- Η δράση της οργανωμένης απομάκρυνσης ως μέτρο που δρομολογείται για την προληπτική προστασία των πολιτών, έχει χαρακτήρα μη υποχρεωτικό, βασιζόμενη στην ενημέρωσή τους για τον κίνδυνο και τις πιθανές συνέπειες που έχει η παραμονή τους στο χώρο για τον οποίο έχει ληφθεί η απόφαση της απομάκρυνσης
- Η ειδοποιός διαφορά μεταξύ οργανωμένης προληπτικής απομάκρυνσης πολιτών και επιχειρήσεων απεγκλωβισμού και διάσωσης πολιτών βασίζεται στο γεγονός ότι στη μεν πρώτη περίπτωση οι πολίτες βρίσκονται σε κίνδυνο εξ αιτίας της παραμονής τους πλησίον της περιοχής που εξελίσσεται ένα καταστροφικό φαινόμενο, ή σε κάποια απόσταση από την πορεία εξέλιξής της, ενώ στη δεύτερη περίπτωση οι πολίτες βρίσκονται σε επαφή, ή εντός του χώρου που εξελίσσεται ένα καταστροφικό φαινόμενο και η προσωπική τους ασφάλεια διατρέχει άμεσο και διαρκή κίνδυνο που απαιτεί την παροχή βοήθειας, το ταχύτερο δυνατόν, ώστε να μην υπάρξουν απώλειες.
- Η δράση της οργανωμένης απομάκρυνσης πραγματοποιείται μόνον όταν εξασφαλίζεται εγκαίρως η καλή οργάνωση για την ασφαλή υλοποίησή της.

Διευκρινίζεται ότι στις περιπτώσεις αιφνίδιων πλημμυρών όταν υπάρχουν αιτήματα πολιτών για παροχή βοήθειας σε περιοχές που έχουν ήδη κατακλυστεί ή θεωρούν ότι από την εξέλιξη του φαινομένου η προσωπική τους ασφάλεια διατρέχει άμεσο και διαρκή κίνδυνο, η άμεση μετακίνηση ή μεταφορά τους σε ασφαλές σημείο αποτελεί έργο διάσωσης και δρομολογείται άμεσα από τις κατά τόπους αρμόδιες Πυροσβεστικές Υπηρεσίες, οι οποίες είναι θεσμικά αρμόδιες για την έρευνα και διάσωση στο χερσαίο χώρο (άρθρο 2 του Ν. 3511/2006 - ΦΕΚ 258/Α'/2006, όπως αυτό έχει τροποποιηθεί με το άρθρο 64 του Ν.4249/2014 - ΦΕΚ 73/Α'/2014 ) (παρ. 10.6 του παρόντος). Επίσης, σε περιπτώσεις αιφνίδιων πλημμυρών όταν διαπιστωθεί από τις κατά τόπους αρμόδιες υπηρεσίες της ΕΛ.ΑΣ. ή του Π.Σ. που επιχειρούν στο χώρο του συμβάντος ότι η προσωπική ασφάλεια των πολιτών σε μια περιοχή που εξελίσσεται το φαινόμενο διατρέχει άμεσο και διαρκή κίνδυνο από τη ραγδαία εξέλιξη του και η άμεση μετακίνηση ή μεταφορά τους σε ασφαλές σημείο είναι επιτακτική ώστε να μην υπάρξουν απώλειες, η δράση αυτή διενεργείται ως έργο διάσωσης που συντονίζεται από τον επικεφαλής Αξιωματικό του Πυροσβεστικού Σώματος στο συμβάν και ενημερώνεται ο οικείος Δήμαρχος προκειμένου να υποστηρίξει το έργο διάσωσης προσδιορίζοντας στον επικεφαλής αξιωματικό του Π.Σ. στο συμβάν ασφαλείς χώρους προσωρινής παραμονής και φροντίδας των πολιτών που έχουν απομακρυνθεί.

Στις περιπτώσεις επικείμενης καταστροφής ή όταν η εξέλιξη του φαινομένου δεν είναι ραγδαία και επιτρέπει την λήψη μέτρων για την οργανωμένη απομάκρυνση των πολιτών από μία περιοχή για λόγους προστασίας της ζωής ή της υγείας τους από την κατάκλυση κατοικημένων περιοχών από πλημμυρικά ύδατα, ή από τη διαρροή επικινδύνων ουσιών οι οποίοι παρασύρθηκαν στα πλημμυρικά ύδατα ή από λοιμογόνους παράγοντες επικινδύνους για την δημόσια υγεία οι οποίοι αναπτύχθηκαν στα πλημμυρικά ύδατα, ή από επαγόμενα κατολισθητικά φαινόμενα, η δράση αυτή δρομολογείται ως ακολούθως:

- Στις περιπτώσεις επικείμενης κατάκλυσης κατοικημένων περιοχών από πλημμυρικά ύδατα τα οποία δεν είναι δυνατόν να συγκρατηθούν από τα υφιστάμενα αντιπλημμυρικά έργα ή υποδομές (αναχώματα, φράγματα, θυροφράγματα, κλπ) και η εξέλιξη του φαινομένου επιτρέπει την λήψη του μέτρου της οργανωμένης απομάκρυνσης των πολιτών, αρμόδιοι να

εισηγηθούν στα Όργανα Πολιτικής Προστασίας (Δήμαρχος, Περιφερειάρχης/Αντιπεριφερειάρχης, κλπ) τη λήψη της απόφασης για την οργανωμένη απομάκρυνση πολιτών, είναι οι κατά τόπους υπεύθυνοι λειτουργίας και συντήρησης των ανωτέρω έργων και υποδομών (Δ/νσεις Τεχνικών Έργων, Τεχνικές Υπηρεσίες, Τεχνικοί Ασφαλείας Φραγμάτων, κλπ).

- Στις περιπτώσεις κατολισθητικών φαινομένων σε κατοικημένες περιοχές αρμόδιοι να εισηγηθούν στα Όργανα Πολιτικής Προστασίας (Δήμαρχος, Περιφερειάρχης/Αντιπεριφερειάρχης, κλπ) τη λήψη της απόφασης για την οργανωμένη απομάκρυνση πολιτών, είναι οι κατά τόπους επικεφαλής προϊστάμενοι των αρμοδίων Δ/νσεων Τεχνικών Έργων των Περιφερειών ή και των Περιφερειακών Ενοτήτων. Για την εκτίμηση της επικινδυνότητας του γεωλογικού φαινομένου μπορεί να ζητηθεί και η συνδρομή της Ελληνικής Αρχής Γεωλογικών και Μεταλλευτικών Ερευνών (Ε.Α.Γ.Μ.Ε.), ως τεχνικού συμβούλου, στο πλαίσιο εφαρμογής του Ν.272/1976 (ΦΕΚ 50/Α'/1976, όπως αυτός έχει τροποποιηθεί και ισχύει και του Ν.4602/2019 – ΦΕΚ 45/Α'/2019.
- Στις περιπτώσεις που προκύπτουν ζητήματα δημόσιας υγείας από λοιμογόνους παράγοντες που αναπτύχθηκαν ή παρασύρθηκαν από πλημμυρικά ύδατα, αρμόδιοι να εισηγηθούν στα Όργανα Πολιτικής Προστασίας (Δήμαρχος, Περιφερειάρχης/Αντιπεριφερειάρχης, κλπ) τη λήψη της απόφασης για την οργανωμένη απομάκρυνση πολιτών, είναι και οι κατά τόπους Προϊστάμενοι των Δ/νσεων Δημόσιας Υγείας.
- Στις περιπτώσεις διαρροών επικινδύνων ουσιών, αρμόδιος να εισηγηθεί στα Όργανα Πολιτικής Προστασίας (Δήμαρχος, Περιφερειάρχης/Αντιπεριφερειάρχης, κλπ) τη λήψη της απόφασης για την οργανωμένη απομάκρυνση πολιτών είναι ο εκάστοτε Επικεφαλής Αξιωματικός του Πυροσβεστικού Σώματος, μετά από σχετική ενημέρωση από τον τεχνικό ασφαλείας ή τον όποιον υπεύθυνο της εγκατάστασης από την οποία προήλθε η διαρροή.

Σε όλες τις περιπτώσεις και εφόσον υπάρχει ιστορικό πλημμυρικών ή/και κατολισθητικών φαινομένων, αυτό μπορεί να αξιολογείται και να λαμβάνεται κατά περίπτωση υπόψη, δεδομένου του προληπτικού χαρακτήρα του μέτρου της οργανωμένης απομάκρυνσης πολιτών.

Η ανωτέρω σχετική αυτή διάταξη δεν έχει εφαρμογή όταν η ασφάλεια και η κατάσταση της υγείας των ατόμων, που ευρίσκονται εντός υποδομών ή εγκαταστάσεων φορέων, τελεί υπό την εποπτεία ή κατευθύνεται από ειδικότερες νομοθεσίες και η απομάκρυνσή τους, για τους λόγους που αναφέρονται στην εν λόγω σχετική διάταξη, αποτελεί ευθύνη των διοικήσεών τους (εγκαταστάσεις Ενόπλων Δυνάμεων και Σωμάτων Ασφάλειας, Νοσηλευτικά Ιδρύματα, Δομές Προσωρινής Υποδοχής και Φιλοξενίας Προσφύγων, Κατασκηνώσεις, Τουριστικά καταλύματα, κλπ).

Στην περίπτωση αυτή, η λήψη της απόφασης αποτελεί αρμοδιότητα των υπευθύνων λειτουργίας τους και λαμβάνεται μετά από σχετική ενημέρωση από τους φορείς που ορίζονται εκ του θεσμικού τους ρόλου κατά περίπτωση και έχουν την ευθύνη περιορισμού των επιπτώσεων από εξελισσόμενη ή επικείμενη καταστροφή.

Νοείται ότι σε αυτές τις περιπτώσεις, οι αποφάσεις των διοικήσεων των ανωτέρω υποδομών ή εγκαταστάσεων θα πρέπει να γνωστοποιούνται στο οικείο Δήμαρχο, όπως επίσης και στον αρμόδιο Αντιπεριφερειάρχη, για λόγους πληρέστερης ενημέρωσης τους για τις δράσεις που δρομολογούνται από άλλους φορείς.

Προς υποβοήθηση του έργου τους στη λήψη και υλοποίηση της απόφασης για την οργανωμένη απομάκρυνση των πολιτών εξαιτίας πλημμυρικών φαινομένων, οι κατά περίπτωση αρμόδιοι Δήμαρχοι, οι περιοχές των οποίων πλήττονται, όταν αυτό είναι εφικτό, μπορούν άμεσα να συγκαλούν

το Συντονιστικό Τοπικό Όργανο (ΣΤΟ) και οι Αντιπεριφερειάρχες το Συντονιστικό Όργανο Πολιτικής Προστασίας (ΣΟΠΠ) της Περιφερειακής τους Ενότητας.

Επισημαίνεται ότι η εξασφάλιση μέσων για την μετακίνηση πολιτών, μπορεί να γίνει από φορείς του δημοσίου (ΕΛΑΣ, ΠΣ, Ένοπλες Δυνάμεις, κλπ), ή από φορείς του ιδιωτικού τομέα (κατά τόπους ΚΤΕΛ, κλπ). Στα πλαίσια αυτά, το τμήμα Πολιτικής Προστασίας του Δήμου ή η Δ/ση Πολιτικής Προστασίας της Περιφέρειας, θα πρέπει να γνωρίζει εκ των προτέρων (σε κατάσταση συνήθους ετοιμότητας), τα μέσα που μπορούν να διαθέσουν οι φορείς σε τοπικό επίπεδο, στην περίπτωση έκτακτης ανάγκης κατά την οποία υπάρχει το ενδεχόμενο υλοποίησης μιας τέτοιας δράσης. Επίσης θα πρέπει να γνωρίζουν τη διαδικασία διάθεσής τους, όταν πρόκειται για φορείς του δημοσίου, καθώς και τη διαδικασία διάθεσής τους, μέσω ενός μνημονίου συνεργασίας, όταν πρόκειται για φορείς του ιδιωτικού τομέα.

Η οργανωμένη απομάκρυνση των πολιτών, ως δράση Πολιτικής Προστασίας στην αντιμετώπιση εκτάκτων αναγκών από καταστροφές, υποστηρίζεται θεσμικά από την Ελληνική Αστυνομία και το Πυροσβεστικό Σώμα. (Ν. 2800/2000 - ΦΕΚ 41/Α'/2000, Ν. 3511/2006 – ΦΕΚ 258/Α'/2006, όπως έχουν τροποποιηθεί και ισχύουν, Ν.4249/2014 – ΦΕΚ 73/Α'/2014). Ειδικότερα, η Ελληνική Αστυνομία στα πλαίσια της αποστολής της (άρθρο 11 παρ.2 του Ν.4249/2014 – ΦΕΚ 73/Α'/2014), έχει σημαντικό ρόλο στην εκτέλεση της απόφασης για την απομάκρυνση πολιτών.

Θέματα που συνδέονται με τον εντοπισμό και ειδοποίηση των πολιτών για την απομάκρυνσή τους όταν έχει ληφθεί σχετική απόφαση, με την τήρηση της τάξης, με τη ρύθμιση της κυκλοφορίας κατά την απομάκρυνση, καθώς και πρόληψη και καταστολή τυχόν εγκλημάτων κατά της περιουσίας των πολιτών που απομακρύνονται από την περιοχή, αποτελούν αρμοδιότητα των κατά τόπους αρμόδιων υπηρεσιών της ΕΛ.ΑΣ.

Στις περιπτώσεις που η δράση αυτή, αφορά πολίτες που ανήκουν σε ευπαθείς ομάδες, ή περιλαμβάνει άτομα με προβλήματα υγείας, πρέπει εκ των προτέρων να εξασφαλίζεται, η παρουσία μονάδων του ΕΚΑΒ, για λόγους παροχής άμεσης προνοσοκομειακής ιατρικής βοήθειας, λόγω αρμοδιότητας (Ν. 1579/85 - ΦΕΚ 217/Α'/1985).

Τέλος, είναι απαραίτητο να αναφερθεί ότι η εξεύρεση μέσων μεταφοράς με τη διαδικασία της επίταξης, δεν είναι άμεσα εφικτή, εάν δεν προηγηθεί σχετική απόφαση σύμφωνα με τα οριζόμενα στο αρθ. 41 του Ν. 3536/2007 (ΦΕΚ 42/Α'/2007), όπως αυτό έχει τροποποιηθεί από το άρθρο 1 του Ν.4325/2015 (ΦΕΚ 47/Α'/2015).

#### **4.1 Κατευθυντήριες οδηγίες - Σχέδιο δράσης**

Ο Δήμαρχος, έχοντας υπόψη την εισήγηση του φορέα που κατά περίπτωση έχει την ευθύνη περιορισμού των επιπτώσεων από την εξέλιξη της καταστροφής, καθορίζει άμεσα, σημείο συγκέντρωσης (σε ασφαλή χώρο), στον οποίον οφείλουν να προσέλθουν οι επικεφαλής των φορέων που κύρια εμπλέκονται (ΕΛΑΣ, ΠΣ, ΕΚΑΒ, υπεύθυνος Πολιτικής Προστασίας), ή εάν αυτό δεν είναι άμεσα εφικτό, οι αναπληρωτές τους. Η ενέργεια αυτή κρίνεται απαραίτητη προκειμένου να εξασφαλιστεί, η μεταξύ τους επικοινωνία, η συλλογή πληροφοριών σχετικών με την τρέχουσα κατάσταση, καθώς και ο συντονισμός τους. Επίσης παρέχει την δυνατότητα για την άμεση επιλογή σχεδίου δράσης που θα ακολουθήσουν οι φορείς, στην περίπτωση που ληφθεί θετική απόφαση για οργανωμένη προληπτική απομάκρυνση.

Εν συνεχεία ο Δήμαρχος, πλαισιωμένος από τους επικεφαλείς των φορέων που εμπλέκονται, πριν λάβει την απόφαση, πρέπει εγκαίρως να εκτιμήσει ή εξασφαλίσει τα εξής:

- **Τον αριθμό των ατόμων που πρέπει να απομακρυνθούν**, με βάση τα δημογραφικά στοιχεία ή άλλες πληροφορίες που σχετίζονται με τον αριθμό των ατόμων που διαβιούν ή βρίσκονται στην περιοχή αυτή για διάφορους λόγους (παραθεριστές, κλπ). Η απομάκρυνση, με βάση τον κίνδυνο, ενδεχομένως να μην αφορά το σύνολο των πολιτών, αλλά μέρος αυτών (άτομα παιδικής ή τρίτης ηλικίας, άτομα με προβλήματα υγείας, κλπ).



- **Τον προσδιορισμό των μέσων μεταφοράς** με βάση τον αριθμό των ατόμων που πρέπει να απομακρυνθούν και τη διαθεσιμότητά τους κατά το χρόνο που θα δοθεί η εντολή υλοποίησης της δράσης, εφόσον χρειάζονται μεταφορά. Η έγκαιρη εξασφάλιση των μέσων απομάκρυνσης αποτελεί κρίσιμη παράμετρο στη λήψη της απόφασης. Επίσης μια άλλη παράμετρος που πρέπει να εξεταστεί είναι και η δυνατότητα απομάκρυνσης των πολιτών με δικά τους μέσα, από καθορισμένα δρομολόγια στα οποία έχει εξασφαλιστεί ο έλεγχος της κυκλοφορίας.

- Επισημαίνεται ότι η εξασφάλιση μέσων για την μετακίνηση πολιτών μπορεί να γίνει με τα μέσα Δημοτικής συγκοινωνίας που διαθέτει ο Δήμος, ή με τη συνδρομή μέσων άλλων φορέων του δημοσίου ή του ιδιωτικού τομέα τα οποία είναι άμεσα διαθέσιμα σε τοπικό επίπεδο (παράγραφος 9.2 του παρόντος - μνημόνια συνεργασίας με ιδιωτικούς φορείς – κατάρτιση μητρώου εργοληπτών για την αντιμετώπιση εκτάκτων αναγκών).

Στα πλαίσια αυτά, το τμήμα Πολιτικής Προστασίας του Δήμου θα πρέπει να γνωρίζει εκ των προτέρων (σε κατάσταση συνήθους ετοιμότητας), τα μέσα που μπορούν να διαθέσουν οι φορείς σε τοπικό επίπεδο, στην περίπτωση έκτακτης ανάγκης κατά την οποία υπάρχει το ενδεχόμενο υλοποίησης μιας τέτοιας δράσης. Επίσης, θα πρέπει να γνωρίζει τη διαδικασία διάθεσής τους, όταν πρόκειται για φορείς του δημοσίου, καθώς και τη διαδικασία διάθεσής τους, μέσω ενός μνημονίου συνεργασίας, όταν πρόκειται για φορείς του ιδιωτικού τομέα.

- **Τον αρχικό χώρο συγκέντρωσης των πολιτών** (σημεία συγκέντρωσης) για την εν συνεχεία οργανωμένη

απομάκρυνσή τους, εφόσον χρειάζονται μεταφορά.

- **Το χρονικό διάστημα που απαιτείται για την ειδοποίηση των πολιτών** εντός των ορίων της περιοχής που θα χρειαστεί να υλοποιηθεί η δράση, καθώς και τον τρόπο εντοπισμού και ειδοποίησής τους (πόρτα-πόρτα, ανακοινώσεις σε μέσα μαζικής ενημέρωσης, τοπικούς ραδιοφωνικούς σταθμούς, κλπ).

- **Τη δυνατότητα ελέγχου και διαχείρισης της κυκλοφορίας**, σε όλα τα εναλλακτικά δρομολόγια που έχουν προσδιοριστεί από την αρμόδια Αστυνομική Αρχή, ότι μπορούν να χρησιμοποιηθούν, λαμβάνοντας υπόψη και την εκτιμώμενη εξέλιξη του καταστροφικού φαινομένου από τον φορέα που κατά περίπτωση έχει την ευθύνη περιορισμού των επιπτώσεων από την εξέλιξη της καταστροφής, ώστε να μην υπάρχει κίνδυνος κατά την απομάκρυνση των πολιτών.

Η δυνατότητα αυτή αφορά δρομολόγια που θα χρησιμοποιηθούν τόσο από τα μέσα μαζικής μεταφοράς των πολιτών, όσο και από τα ίδια μέσα που ενδέχεται να χρησιμοποιήσουν οι πολίτες που απομακρύνονται μετά τη λήψη και δημοσιοποίηση της σχετικής απόφασης.

Νοείται ότι σε όλες τις περιπτώσεις τα δρομολόγια που έχουν επιλεγεί, σε καμιά περίπτωση δεν πρέπει να παρενοχλούν την κίνηση των οχημάτων έκτακτης ανάγκης (ΠΣ, ΕΛ.ΑΣ, ΕΚΑΒ, κλπ).

- **Τη διασφάλιση επικοινωνιών** μεταξύ των αρμόδιων φορέων που εμπλέκονται στην υλοποίηση της δράσης έτσι ώστε να εξασφαλίζεται ο συντονισμός τους, καθώς και η παροχή πληροφοριών σχετικών με την τρέχουσα εξέλιξη του καταστροφικού φαινομένου.

- **Την υποδοχή και φροντίδα των πολιτών** που απομακρύνονται σε επιλεγμένους ασφαλείς χώρους συμπεριλαμβανομένης και της ιατρικής βοήθειας και ψυχοκοινωνικής υποστήριξης.

- **Το χρονικό διάστημα που απαιτείται να απομακρυνθούν από την περιοχή** μέχρι να ελαχιστοποιηθεί ο κίνδυνος για τον οποίο απομακρύνονται. Η εκτίμηση αυτή αφορά κυρίως τους πολίτες που διαμένουν μόνιμα ή προσωρινά στη περιοχή.

- **Τη φροντίδα για την επιστροφή των πολιτών** που απομακρύνθηκαν και διαμένουν μόνιμα ή προσωρινά στην περιοχή.

Με δεδομένη την ανάγκη εξασφάλισης της συνέργειας/συνεργασίας και άλλων φορέων (ΕΛΑΣ, ΠΣ, ΕΚΑΒ, κλπ) πριν τη λήψη τέτοιων αποφάσεων, ο Δήμαρχος, όταν αυτό είναι εφικτό στα χρονικά περιθώρια που επιτρέπει η εξέλιξη του φαινομένου, μπορεί να συγκαλεί άμεσα το Συντονιστικό Τοπικό Όργανο (ΣΤΟ) προς υποβοήθηση του έργου του. Νοείται ότι για το σκοπό αυτό, στα ΣΤΟ των Δήμων, μετέχουν κατά κύριο λόγο εκπρόσωποι των φορέων που συμμετέχουν ενεργά στην υλοποίηση της δράσης για την οργανωμένη προληπτική απομάκρυνση πολιτών.

Οι δράσεις που προοδευτικά υλοποιούνται σε μια οργανωμένη απομάκρυνση πολιτών

περιγράφονται ως εξής:

1. Εκτίμηση της κατάστασης και σχετική εισήγηση του φορέα που κατά περίπτωση έχει την ευθύνη περιορισμού των επιπτώσεων από την εξέλιξη της καταστροφής
2. Άμεσος καθορισμός από το αρμόδιο Αποκεντρωμένο όργανο Π.Π. (Δήμαρχος, Περιφερειάρχης / Αντιπεριφερειάρχης) σημείου συγκέντρωσης φορέων που δύναται να υποστηρίξουν την δράση (ΕΛΑΣ, ΠΣ, ΕΚΑΒ, κλπ).
3. Λήψη απόφασης για την απομάκρυνση, ή μη απομάκρυνση, από το αρμόδιο Αποκεντρωμένο όργανο Π.Π.
4. Ενημέρωση κοινού, όταν έχει ληφθεί απόφαση για την απομάκρυνσή του. Η δημόσια ανακοίνωση της απόφασης προς ενημέρωση του κοινού πρέπει να συντάσσεται με ευθύνη του Δημάρχου που έλαβε την απόφαση ή του αρμόδιου Αντιπεριφερειάρχη/ Περιφερειάρχη όταν οι περιοχές από τις οποίες θα απομακρυνθούν οι πολίτες ανήκουν σε παραπάνω από ένα Δήμο. Η ανακοίνωση πρέπει να περιέχει τις εξής βασικές πληροφορίες :

- Ποιος έλαβε την απόφαση και ποιος έχει την ευθύνη εκτέλεσής της.
  - Να προσδιορίζει με σαφή τρόπο τα όρια της περιοχής ή των περιοχών μέσα από τις οποίες θα πρέπει να απομακρυνθούν, καθώς και τον κίνδυνο που διατρέχουν οι πολίτες εάν παραμείνουν σε αυτές.
  - Να προσδιορίζει με σαφή τρόπο εάν συντρέχει λόγος γενικής απομάκρυνσης όλων των πολιτών, ή συγκεκριμένων ομάδων τις οποίες θα προσδιορίζει κατά προτεραιότητα (άτομα παιδικής ηλικίας, ηλικιωμένοι, κλπ).
  - Να προσδιορίζει πού και πότε θα συγκεντρωθούν (σημεία συγκέντρωσης) οι πολίτες, εφόσον χρειάζονται μεταφορά, καθώς και τα προσωπικά αντικείμενα που μπορούν να έχουν μαζί τους.
  - Να προσδιορίζει την προβλεπόμενη διάρκεια της απομάκρυνσης, καθώς και τον τόπο προορισμού.
  - Να κατονομάζει τα ασφαλή οδικά δρομολόγια καθώς και τυχόν μονοδρομήσεις που μπορούν να ακολουθήσουν σε περίπτωση απομάκρυνσης με δικά τους μέσα.
  - Να αναφέρει την διαθέσιμη προνοιακή υποστήριξη στον τόπο προορισμού.
  - Να αναφέρει οδηγίες για προστασία της περιουσίας των πολιτών που απομακρύνονται.
- Σημειώνεται ότι έχει ιδιαίτερη σημασία στα Μέσα Μαζικής Ενημέρωσης που θα δεχτούν να αναμεταδώσουν την ανακοίνωση, να επιτευχθεί η δημιουργία μίας και μοναδικής συνολικής εικόνας αντιμετώπισης της κατάστασης προς το κοινό.

Ωστόσο πέραν των Μέσων Μαζικής Ενημέρωσης τοπικής ή πανελλαδικής εμβέλειας που θα αναμεταδώσουν την ανακοίνωση, η κύρια δράση της ενημέρωσης του κοινού για τη λήψη απόφασης

και την έναρξη της διαδικασίας απομάκρυνσής του, θα πρέπει να βασίζεται κατά κύριο λόγο σε μεθόδους και πρακτικές που εξασφαλίζουν σε τοπικό επίπεδο περισσότερο τον εντοπισμό και εν συνεχεία την ενημέρωση των πολιτών για τον κίνδυνο που διατρέχουν στην περίπτωση που παραμείνουν στην περιοχή (πόρτα-πόρτα, ενημέρωση με διερχόμενο όχημα που παρέχει τις απαιτούμενες πληροφορίες, συνδυασμός και των δυο μεθόδων). Στην περίπτωση αυτή, τον κύριο λόγο για την υλοποίηση της δράσης έχουν οι κατά τόπους Αστυνομικές Αρχές, το έργο των οποίων μπορεί να υποστηριχτεί και από δημοτικούς υπάλληλους.

Είναι προφανές ότι η επιλογή του σχεδίου δράσης που θα ακολουθήσουν οι εμπλεκόμενοι φορείς, αποτελεί διαδικασία που υπαγορεύεται κυρίως από την αναμενόμενη εξέλιξη της καταστροφής, τις ιδιαιτερότητες της περιοχής, καθώς και τους πόρους που είναι διαθέσιμοι για την υλοποίηση της δράσης

Οι πολίτες και τα όργανα των φορέων που εμπλέκονται, πρέπει σαφώς να καταλάβουν ποιος αποφασίζει ή έχει εξουσιοδοτηθεί για την εκτέλεση της ανωτέρω δράσης, Δήμαρχος ή Περιφερειάρχης (ή αρμόδιος εξουσιοδοτημένος Αντιπεριφερειάρχης) και κατ' επέκταση έχει το γενικό συντονισμό των επιμέρους ενεργειών που απαιτούνται για την υλοποίησή της.

## Μέρος 5: Διενέργεια Ασκήσεων Πολιτικής Προστασίας σε επίπεδο Δήμου

Ο σχεδιασμός και η διεξαγωγή ασκήσεων Πολιτικής Προστασίας για την αντιμετώπιση κινδύνων από την εκδήλωση πλημμυρικών φαινομένων σε τακτά χρονικά διαστήματα, συνιστά την πιο ασφαλή μέθοδο για την τακτική και σε βάθος δοκιμασία, εκπαίδευση και αξιολόγηση της επιχειρησιακής ετοιμότητας, επάρκειας, αλλά και του επιτυχούς συντονισμού των υπηρεσιών σε δράσεις αντιμετώπισης εκτάκτων αναγκών και άμεσης/βραχείας διαχείρισης των συνεπειών από την εκδήλωση πλημμυρικών φαινομένων.

Οι ασκήσεις αυτές θα πρέπει να εστιάζουν κατά κύριο λόγο σε θέματα κατανομής ρόλων και αρμοδιοτήτων των υπηρεσιών του Δήμου, με στόχο την επαύξηση της διαλειτουργικότητας και συνεργασίας όλων των οργανικών μονάδων, στο πλαίσιο του θεσμικού τους ρόλου στην αντιμετώπιση κινδύνων από την εκδήλωση πλημμυρικών φαινομένων.

Τονίζεται ότι σε αρχικό στάδιο οι ασκήσεις αυτές θα πρέπει να επικεντρώνονται μόνο στην άσκηση των οργανικών μονάδων και υπηρεσιών του Δήμου, για τη βελτίωση του σχεδιασμού τους στην αντιμετώπιση εκτάκτων αναγκών και την άμεση/βραχεία διαχείριση των συνεπειών από την εκδήλωση πλημμυρικών φαινομένων, χωρίς την εμπλοκή άλλων φορέων και υπηρεσιών (ΕΛ.ΑΣ., Π.Σ., ΕΚΑΒ, κλπ).

Σε δεύτερο στάδιο θα κληθούν να συμμετέχουν στις ανωτέρω ασκήσεις και οι λοιποί εμπλεκόμενοι φορείς (διυπηρεσιακή άσκηση), στο πλαίσιο συντονισμού και διαλειτουργικότητας μεταξύ τους, για υλοποίηση δράσεων που συνδέονται με την αντιμετώπιση εκτάκτων αναγκών και την άμεση/βραχεία διαχείριση των συνεπειών από την εκδήλωση πλημμυρικών φαινομένων. Η Δ/νση Σχεδιασμού & Αντιμετώπισης Εκτάκτων Αναγκών της ΓΓΠΠ δύναται να συνδράμει στον σχεδιασμό, διεξαγωγή και αποτίμηση των ανωτέρω ασκήσεων Πολιτικής Προστασίας κατόπιν σχετικού αιτήματος.

## Μέρος 6 : ΠΕΡΙΒΟΛΗ-ΕΜΦΑΝΙΣΗ ΥΠΑΛΛΗΛΩΝ ΠΟΛΙΤΙΚΗΣ ΠΡΟΣΤΑΣΙΑΣ ΣΕ ΕΠΙΧΕΙΡΗΣΕΙΣ

Η παρουσία υπαλλήλων Πολιτικής Προστασίας στον τόπο μιας καταστροφής, με πολιτική περιβολή, δεν δηλώνει την ιδιότητά τους. Αυτό έχει σαν αποτέλεσμα, σε επιχειρησιακό επίπεδο να χάνεται αρκετές φορές πολύτιμος χρόνος μέχρι την ταυτοποίησή τους, από υπηρεσιακούς παράγοντες και κυρίως να περνά απαρατήρητη η παρουσία τους από πολίτες οι οποίοι αγνοούν κατά κανόνα εντολές ή παραινήσεις τους.

Σύμφωνα με το 4678/22-11-2004 έγγραφο ΓΓΠΠ, τα επιχειρησιακά μπουφάν Πολιτικής Προστασίας θα πρέπει να έχουν την ακόλουθη μορφή:



## 1. Επιχειρησιακά μπουφάν Πολιτικής Προστασίας



## 2. Επιχειρησιακά γιλέκα Πολιτικής Προστασίας

Αναλυτικές προδιαγραφές για την εμφάνιση των επιχειρησιακών μπουφάν και γιλέκων Πολιτικής Προστασίας δίνονται στο 4678/22-11-2004 έγγραφο ΓΓΠΠ.

Για τους εργαζόμενους στις οργανικές μονάδες Πολιτικής Προστασίας (Δ/νσεις, Τμήματα και Γραφεία) πέραν των επιχειρησιακών μπουφάν και γιλέκων, όταν αυτοί μεταβαίνουν στο τόπο της καταστροφής στο πλαίσιο του συντονιστικού τους ρόλου, θα πρέπει να λαμβάνονται όλα τα μέτρα που θα εξασφαλίζουν την υγεία και την ασφάλεια τους, καθώς και να τους παρέχονται όλα τα ενδεικνυόμενα μέσα ατομικής προστασίας (ΜΑΠ), σύμφωνα με την ΚΥΑ 43726/2019 (ΦΕΚ 2208/Β΄/2019).

### **Μέρος 7: ΚΑΤΑΣΤΑΣΗ ΑΡΜΟΔΙΩΝ , ΥΠΗΡΕΣΙΩΝ ΚΑΙ ΟΧΗΜΑΤΩΝ ΠΟΥ ΚΙΝΗΤΟΠΟΙΟΥΝΤΑΙ ΑΜΕΣΑ ΣΕ ΠΕΡΙΠΤΩΣΗ ΚΑΤΑΣΤΡΟΦΙΚΟΥ ΦΑΙΝΟΜΕΝΟΥ**

Δήμαρχος	2102415300-301-450
Αντιδ. Υπεύθυνος Πολιτικής Προστασίας	2102415300-301
Προϊσ. Αυτ. Τμήματος και Υπεύθυνος Πολιτικής Προστασίας	2102435665-667
Διευθυντής Τεχνικών Υπηρεσιών	210 2415445-442
Διευθυντής Περιβάλλοντος	210 2415540-303
Διευθυντής Δημοτικής Αστυνομίας	210 2415472
Προϊστάμενος Αυτ. Τμήματος Διαχείρισης Στόλου	210 2463171

## Τηλεφωνικό κέντρο (24/7) 2102415300-2102415301

### Χωματουργικά – JCB – Ανοικτά φορτηγά

ΕΚΣΚΑΦΕΑΣ 4Χ4 JCB	ME 134758
ΕΚΣΚΑΦΕΑΣ 4Χ4 JCB	ME 102352
Φορτηγό-Α/Τα (MERCEDES) ACTROS	ZYI-5970

### Λοιπά οχήματα

Λεωφορείο-mini bass IKARUS	KHI - 7259
Λεωφορείο-mini bass IKARUS	KHI - 6590
Λεωφορείο VOLVO B12B(MARCOPOLO)	KHI - 7273

(Την ευθύνη κινητοποίησης των εν λόγω οχημάτων έχει το Αυτ. τμήμα Διαχείρισης – Συντήρησης στόλου και λοιπού εξοπλισμού.)

Το αυτ. τμήμα της Πολιτικής Προστασίας κινητοποιεί τα παρακάτω οχήματα:

### Ημιφορτηγά – πυροσβεστικά

Ημιφορτηγό MAZDA Πυροσβεστικό 500L.	KHI - 3112
Ημιφορτηγό ISUZU Πυροσβεστικό 500L.	ME 112603

Εξυπακούεται ότι σε κατάσταση μεγάλης ανάγκης κινητοποιούνται και τα υπόλοιπα οχήματα του Δήμου καθώς και όσο προσωπικό απαιτείται όπως άλλωστε ορίζει ο νόμος.

**Παρακαλούμε όπως** εγκρίνετε την επικαιροποίηση του Σχεδίου Αντιμετώπισης Εκτάκτων Αναγκών και άμεσης/βραχείας Διαχείρισης των συνεπειών από την εκδήλωση Πλημμυρικών φαινομένων, όπως αναλυτικά αναφέρεται παραπάνω.

**Ο ΠΡΟΙΣΤΑΜΕΝΟΣ ΑΥΤΟΤΕΛΟΥΣ  
ΤΜΗΜΑΤΟΣ ΠΟΛΙΤΙΚΗΣ ΠΡΟΣΤΑΣΙΑΣ**

**ΠΑΠΑΔΟΠΟΥΛΟΣ ΒΑΣΙΛΗΣ**



3ο ΘΕΜΑ



ΕΛΛΗΝΙΚΗ ΔΗΜΟΚΡΑΤΙΑ  
ΝΟΜΟΣ ΑΤΤΙΚΗΣ  
ΔΗΜΟΣ ΑΧΑΡΝΩΝ  
ΑΥΤΟΤΕΛΕΣ ΤΜΗΜΑ ΠΟΛΙΤΙΚΗΣ ΠΡΟΣΤΑΣΙΑΣ &  
ΔΙΑΧΕΙΡΙΣΗΣ ΚΡΙΣΕΩΝ

Ολυμπιονίκη Χρ. Μάντικα (τέρμα)  
Τ.Κ. 13677, Αχαρνές  
Τηλ.: (+30)2102435665  
Fax: (+30)2102435667  
e-mail: p.prostasia.axarnai@gmail.com

Βαθμό προτεραιότητας: «Κοινό»  
Χρόνο διατήρησης του εγγράφου στο αρχείο:  
(Διηνεκές)

Αχαρνές, 26/02/2025

Προς: 1. Πρόεδρο Δημοτικού Συμβουλίου  
2. Αυτοτελές τμήμα υποστήριξης  
των πολιτικών οργάνων

### ΕΙΣΗΓΗΣΗ

**ΘΕΜΑ:** «Επικαιροποίηση του Σχεδίου Αντιμετώπισης εκτάκτων αναγκών και άμεσης/βραχείας Διαχείρισης των συνεπειών από την εκδήλωση Σεισμών.»

Σας διαβιβάζουμε την επικαιροποίηση του σχεδίου Αντιμετώπισης εκτάκτων αναγκών και άμεσης/βραχείας Διαχείρισης των συνεπειών από την εκδήλωση Σεισμών του Δήμου μας και παρακαλούμε όπως το εξετάσετε και το εγκρίνετε στην προσεχή συνεδρίαση του Δημοτικού Συμβουλίου .

Στην εν λόγω επικαιροποίηση, τα στοιχεία παραμένουν ίδια με την υπ αρ. 81/21168/2021 (**ΑΔΑ: 624ΜΩΨ8-Ζ15**) και την υπ'αρ. 48/22015/2024 (**ΑΔΑ: ΨΠ3ΜΩΨ8-Δ0Φ**) προγενέστερες αποφάσεις του Δημοτικού Συμβουλίου με θέμα: «Σχέδιο Αντιμετώπισης εκτάκτων Αναγκών και άμεσης/βραχείας Διαχείρισης των συνεπειών από την εκδήλωση Σεισμών.»

Επίσης ίδια παραμένουν τα δημογραφικά στοιχεία του Δήμου μας καθώς διαφέρουν οι θέσεις των αντιδημάρχων.

Τέλος, η εισήγηση του Αυτοτελούς Τμήματος Πολιτικής Προστασίας & Διαχείρισης Κρίσεων, που αφορά στην «Επικαιροποίηση του σχεδίου Αντιμετώπισης εκτάκτων αναγκών και άμεσης/βραχείας Διαχείρισης των συνεπειών από την εκδήλωση Σεισμών έχει ως ακολούθως:



Δήμος Αχαρνών-Θρακομακεδόνων  
Αυτ.Τμήμα Πολιτικής προστασίας και  
Διαχείρισης Κρίσεων

**Σχέδιο Αντιμετώπισης Εκτάκτων Αναγκών**  
**και Άμεσης/Βραχείας Διαχείρισης των**  
**Συνεπειών από την Εκδήλωση Σεισμών**

**Έγκριση και έναρξη ισχύος του παρόντος Σχεδίου**

Η ισχύς του παρόντος Σχεδίου Αντιμετώπισης Εκτάκτων Αναγκών και Άμεσης/Βραχείας Διαχείρισης Συνεπειών από την Εκδήλωση Σεισμών του Δήμου Αχαρνών αρχίζει από την ημερομηνία έγκρισής του από το Δημοτικό Συμβούλιο.

Με την έκδοση του παρόντος προγενέστερα σχέδια παύουν να ισχύουν.

**ΕΓΚΡΙΝΕΤΑΙ**

...../...../2025

**Για το Δημοτικό Συμβούλιο Δήμου Αχαρνών**

**Ο ΔΗΜΑΡΧΟΣ**

**Σπυρίδων Βρεττός**

### Έναρξη ισχύος και εξουσιοδότηση εφαρμογής του Σχεδίου

Το παρόν Σχέδιο Αντιμετώπισης Εκτάκτων Αναγκών και Άμεσης/Βραχείας Διαχείρισης Συνεπειών από την Εκδήλωση Δασικών Πυρκαγιών του Δήμου Αχαρνών υποβλήθηκε από το Αυτ. Τμήμα Πολιτικής Προστασίας του Δήμου Αχαρνών την ...../...../2025 στο Δημοτικό Συμβούλιο, το οποίο και ενέκρινε το παρόν Σχέδιο Αντιμετώπισης Εκτάκτων Αναγκών και Άμεσης/Βραχείας Διαχείρισης Συνεπειών από την Εκδήλωση Σεισμών του Δήμου Αχαρνών στην συνεδρίαση του Δημοτικού Συμβουλίου της ...../...../2025.

Ημερομηνία έναρξης ισχύος του παρόντος Σχεδίου Αντιμετώπισης Εκτάκτων Αναγκών και Άμεσης/Βραχείας Διαχείρισης Συνεπειών από την Εκδήλωση Δασικών Πυρκαγιών του Δήμου Αχαρνών ορίζεται η ...../...../2025.

Το παρόν Σχέδιο συντάχτηκε από το Αυτ. Τμήμα Πολιτικής Προστασίας του Δήμου Αχαρνών σύμφωνα με τις οδηγίες σχεδίασης της ΓΠΠΠ.

### Πίνακας περιεχομένων

<b>ΜΕΡΟΣ 1. Εισαγωγή</b> .....	5
<b>ΜΕΡΟΣ 2. ΣΚΟΠΟΣ / ΣΤΟΧΟΙ / ΑΝΑΛΥΣΗ ΚΙΝΔΥΝΟΥ / ΙΔΕΑ ΕΠΙΧΕΙΡΗΣΕΩΝ</b> .....	5
<b>2.1 Σκοπός</b> .....	5
<b>2.2 Αντικειμενικοί Στόχοι</b> .....	5
<b>2.3. Ανάλυση Κινδύνου</b> .....	6
<b>3. Κατάσταση – Παραδοχές – Προϋποθέσεις- Παράμετροι Σχεδιασμού</b> .....	9
<b>3.1.Κατάσταση:</b> .....	9
<b>3.2.Παραδοχές:</b> .....	9



4. ΡΟΛΟΙ, ΑΡΜΟΔΙΟΤΗΤΕΣ ΚΑΙ ΚΥΡΙΕΣ ΔΡΑΣΕΙΣ ΤΩΝ ΔΗΜΩΝ ΓΙΑ ΤΗΝ ΑΝΤΙΜΕΤΩΠΙΣΗ.....	9
ΚΙΝΔΥΝΩΝ ΑΠΟ ΤΗΝ ΕΚΔΗΛΩΣΗ ΣΕΙΣΜΩΝ.....	9
4.1.....	9
4.2. Προπαρασκευαστικές δράσεις .....	10
4.3. Προπαρασκευαστική σύγκληση Συντονιστικού Τοπικού Οργάνου του Δήμου (Σ.Τ.Ο.) για την ετοιμότητα αντιμετώπισης κινδύνων από την εκδήλωση σεισμών.....	11
5. Δράσεις του Δήμου για την αντιμετώπιση κινδύνων από σεισμό μετά την εκδήλωση του .....	12
5.2. Δράσεις του Δήμου στην άμεση/βραχεία διαχείριση συνεπειών.....	13
6. Σύγκληση Συντονιστικού Τοπικού Οργάνου του Δήμου (Σ.Τ.Ο.) μετά την εκδήλωση σεισμού,για την αντιμετώπιση εκτάκτων αναγκών και την άμεση/βραχεία διαχείριση των συνεπειών.....	14
7. ΣΥΣΤΗΜΑ ΚΙΝΗΤΟΠΟΙΗΣΗΣ ΠΟΛΙΤΙΚΗΣ ΠΡΟΣΤΑΣΙΑΣ - ΣΥΝΤΟΝΙΣΤΙΚΕΣ ΟΔΗΓΙΕΣ .....	15
ΥΛΟΠΟΙΗΣΗΣ ΔΡΑΣΕΩΝ ΠΟΛΙΤΙΚΗΣ ΠΡΟΣΤΑΣΙΑΣ .....	15
7.2 Αυξημένη ετοιμότητα για την αντιμετώπιση κινδύνων από την εκδήλωση σεισμών .....	15
7.3. Διοίκηση, Έλεγχος & Συντονισμός επιχειρήσεων.....	16
7.4.Επίσημη ανακοίνωση χαρακτηριστικών σεισμικού φαινομένου .....	16
7.5. Δίκτυο παρακολούθησης σεισμικής δραστηριότητας.....	17
7.6. Αρχική εκτίμηση συνεπειών .....	17
7.7. Επικοινωνίες .....	18
7.8. Κινητοποίηση.....	19
7.9. Κινητοποίηση σε τοπικό επίπεδο .....	20
8. Κινητοποίηση φορέων λειτουργίας και συντήρησης δικτύων και υποδομών στην περιοχή που εκδηλώθηκε ο σεισμός.....	21
9. Κινητοποίηση σε κεντρικό επίπεδο .....	22
10. Επιχειρήσεις Έρευνας, Διάσωσης .....	24
11. Άμεση παροχή βοήθειας και υποστήριξη των πληγέντων .....	26
11.2. Χώροι καταφυγής πληθυσμού. ....	26
11.3. Οργάνωση, λειτουργία και διοικητική μέριμνα χώρων άμεσης στέγασης πληγέντων. ....	27
12. Διακοπή μαθημάτων, λόγων έκτακτων συνθηκών από την εκδήλωση σεισμού .....	29
13. Αντιμετώπιση εκτάκτων αναγκών και διαχείριση συνεπειών λόγω επαγομένων φαινομένων .....	29
14. Ενεργοποίηση μνημονίου συνεργασίας μεταξύ του Ε.Α.Γ.Μ.Ε. και της Γ.Γ.Π.Π. ....	30
15. Αποκλιμάκωση .....	31
16. Ενημέρωση κοινού για δράσεις που δρομολογούνται για την αντιμετώπιση εκτάκτων αναγκών και την άμεση/βραχεία διαχείριση των συνεπειών από την εκδήλωση σεισμών .....	32
17. Λήψη μέτρων διασφάλισης της ποιότητας του πόσιμου νερού .....	33
18. Συνεργασία των φορέων συντήρησης του οδικού δικτύου με τους φορείς αποκατάστασης βλαβών δικτύων κοινής ωφέλειας .....	33
19.Ενεργοποίηση του Ειδικού Σχεδίου Διαχείρισης Ανθρώπινων Απωλειών (ΣΔΑΑ).....	33
20.ΟΡΓΑΝΩΜΕΝΗ ΠΡΟΛΗΠΤΙΚΗ ΑΠΟΜΑΚΡΥΝΣΗ ΠΟΛΙΤΩΝ ΛΟΓΩ ΣΕΙΣΜΟΥ .....	34
21. Κατευθυντήριες οδηγίες - Σχέδιο δράσης .....	37
21.2. Μνημόνια ενεργειών για την υλοποίηση της δράσης της οργανωμένης απομάκρυνσης πολιτών λόγω εκδήλωσης σεισμών .....	39

<b>22.ΥΠΟΣΤΗΡΙΞΗ &amp; ΕΞΕΛΙΞΗ ΣΧΕΔΙΟΥ</b> .....	40
<b>22.1. Εκπαίδευση</b> .....	40
<b>22.2. Έλεγχος Σχεδίου – Ασκήσεις</b> .....	40
<b>22.3. Διενέργεια Ασκήσεων Πολιτικής Προστασίας σε επίπεδο Δήμων και Περιφερειών της χώρας</b> .....	40
<b>22.4. Αναθεώρηση &amp; επικαιροποίηση Σχεδίου</b> .....	41
<b>22.5.Τήρηση στοιχείων ειδικού φακέλου καταστροφής</b> .....	41
<b>23.ΠΕΡΙΒΟΛΗ-ΕΜΦΑΝΙΣΗ ΥΠΑΛΛΗΛΩΝ ΠΟΛΙΤΙΚΗΣ ΠΡΟΣΤΑΣΙΑΣ ΣΕ ΕΠΙΧΕΙΡΗΣΕΙΣ</b> .....	42
<b>24.: ΚΑΤΑΣΤΑΣΗ ΑΡΜΟΔΙΩΝ ΚΑΙ ΥΠΗΡΕΣΙΩΝ ΠΟΥ ΚΙΝΗΤΟΠΟΙΟΥΝΤΑΙ ΑΜΕΣΑ ΣΕ ΠΕΡΙΠΤΩΣΗ ΚΑΤΑΣΤΡΟΦΙΚΟΥ ΦΑΙΝΟΜΕΝΟΥ</b> .....	43
<b>25.:Χώροι Καταφυγής, Συγκέντρωσης και απομάκρυνσης Πολιτών</b> .....	45
<b>ΠΑΡΑΡΤΗΜΑ Α - ΘΕΣΜΙΚΟ ΠΛΑΙΣΙΟ – ΣΧΕΤΙΚΑ ΕΓΓΡΑΦΑ</b> .....	46
<b>ΠΑΡΑΡΤΗΜΑ Β – ΑΚΡΩΝΥΜΙΑ</b> .....	50

## ΜΕΡΟΣ 1. Εισαγωγή

Σε εφαρμογή του άρθρου 17 του Ν.3013/2002, που ρυθμίζονται τα σχετικά με την κατάρτιση των σχεδίων πολιτικής προστασίας και τους υπόχρεους, προς τούτο, αρμόδιους κεντρικούς και περιφερειακούς φορείς και οργανισμούς κοινής ωφέλειας, εκδόθηκε η Υπουργική Απόφαση 1299/7-4-2003 «Έγκριση του από 7.4.2003 Γενικού Σχεδίου Πολιτικής Προστασίας με τη συνθηματική λέξη ΞΕΝΟΚΡΑΤΗΣ» (ΦΕΚ 423/Β΄/2003).

Το παρόν σχέδιο συντάσσεται στα πλαίσια εφαρμογής της ανωτέρω ΥΑ 1299/7-4-2003 έγκρισης Υπουργού Εσωτερικών Δημόσιας Διοίκησης & Αποκέντρωσης του Γενικού Σχεδίου Πολιτικής Προστασίας «Ξενοκράτης» (ΦΕΚ 423 τ. Β΄) καθώς και των οδηγιών που παρέχονται για την σύνταξη του από την Γενική Γραμματεία Πολιτικής Προστασίας και αποτελεί το Τοπικό Σχέδιο Αντιμετώπισης Εκτάκτων Αναγκών και Άμεσης/Βραχείας Διαχείρισης των Συνεπειών από την Εκδήλωση Σεισμών

### ΓΕΝΙΚΑ ΣΤΟΙΧΕΙΑ ΤΟΥ ΔΗΜΟΥ ΑΧΑΡΝΩΝ

Ο Δήμος Αχαρνών έχει έδρα στις Αχαρνές και ανήκει στην Περιφερειακή Ενότητα Ανατολικής Αττικής της Περιφέρειας Αττικής Έχει έκταση 107,857 km<sup>2</sup>, πληθυσμό 106.943 κατοίκους (ΕΛΣΤΑΤ 2011) και συνορεύει με τους ακόλουθους Δήμους:

- Δήμος ΦΥΛΗΣ
- Δήμος ΑΓ. ΑΝΑΡΓΥΡΩΝ
- Δήμος ΦΙΛΑΔΕΛΦΕΙΑΣ - ΧΑΛΚΙΔΟΝΑΣ
- Δήμος ΜΕΤΑΜΟΡΦΩΣΗΣ
- Δήμος ΚΗΦΙΣΙΑΣ
- Δήμος ΟΡΩΠΟΥ
- Δήμος ΔΙΟΝΥΣΟΥ

Ο Δήμος Αχαρνών διαιρείται διοικητικά στις ακόλουθες Δημοτικές Ενότητες και Κοινότητες, με τον αντίστοιχο μόνιμο πληθυσμό (ΥΑ 28549/17-04-2019 - ΦΕΚ 1327 Β):

Δήμος «ΟΝΟΜΑ ΔΗΜΟΥ»	Μόνιμος πληθυσμός
Α. Δημοτική Ενότητα Αχαρνών	100,743
Κοινότητα Αχαρνών	99,346

Κοινότητα Βαρυμπόμπης	1377
Πάρνηθα	20
<b>Β. Δημοτική Ενότητα Θρακομακεδόνων</b>	<b>6,200</b>

Ο Οργανισμός Εσωτερικής Υπηρεσίας του Δήμου Αχαρνών εγκρίθηκε με το (ΦΕΚ 1485/τ.Β'/19-06-2013), όπως τροποποιήθηκε και ισχύει σύμφωνα με το ΦΕΚ 689/τ.Β'/28-02-2019.

Τον Δήμαρχο Αχαρνών Σπυρίδωνα Βρεττό επικουρούν οι ακόλουθοι Αντιδήμαρχοι:

- Αντιδήμαρχος Σιδηρόπουλος Γεώργιος με αρμοδιότητες Πολιτικής Προστασίας & Διαχείρισης Κρίσεων.
- Αντιδήμαρχος Ξαγοράρης Νικόλαος με αρμοδιότητες Διοικητικών Υπηρεσιών & Κοιμητηρίων
- Αντιδήμαρχος Ρούσσας Κων/νος με αρμοδιότητες Φυσικών Καταστροφών και Πληγέντων Περιοχών.
- Αντιδήμαρχος Νίκας Ιωάννης με αρμοδιότητες Τεχνικών Υπηρεσιών και έργων υποδομών.
- Αντιδήμαρχος Κόνταρης Χρύσανθος με αρμοδιότητες Προγραμματισμού και χρηματοδοτούμενων έργων.
- Αντιδήμαρχος Κατσανδρή Χρηστίνα με αρμοδιότητες Κοινωνικής Πολιτικής, Πρόνοιας, Ισότητας & Δημόσιας Υγείας
- Αντιδήμαρχος Δαμάσκος Κων/νος με αρμοδιότητες Περιβάλλοντος, Πρασίνου και Αστικής Αναζωογόνησης & Τουριστικής Αξιοποίησης της Πάρνηθας.
- Αντιδήμαρχος Μπομπονή Διονυσία με αρμοδιότητες Τοπικής Οικονομικής Ανάπτυξης & Επιχειρηματικότητας.
- Αντιδήμαρχος Τοπαλίδης Ευστάθιος με αρμοδιότητες Καθαριότητας, Ανακύκλωσης και Διαχείρισης Απορριμμάτων & Στόλου.
- Αντιδήμαρχος Δαμάσκος Νικόλαος με αρμοδιότητες Παιδείας & Προσχολικής Αγωγής.
- Αντιδήμαρχος Βρεττός Μιχαήλ με αρμοδιότητες Οικονομικών, Πολιτικού Σχεδιασμού.
- Αντιδήμαρχος Μαντέλας Γεώργιος με αρμοδιότητες Πολιτισμού Αθλητισμού & Κοινωνικών Δομών.
- Αντιδήμαρχος Μπορσοβάνας Απόστολος με αρμοδιότητες Δόμησης Πολεοδομικών Εφαρμογών & Ακίνητης Περιουσίας.
- Αντιδήμαρχος Κωφός Δημήτριος με αρμοδιότητες Κέντρων Εξυπηρέτησης Πολιτών.

Στα διοικητικά όρια του Δήμου έχουν την έδρα τους οι ακόλουθοι φορείς και υπηρεσίες:

- Α΄ Αστυνομικό Τμήμα Αχαρνών
- Β΄ Αστυνομικό Τμήμα Αχαρνών
- Πυροσβεστική Υπηρεσία /6<sup>ο</sup> Πυροσβεστικό Κλιμάκιο
- Κέντρο Υγείας Ολυμπιακού Χωριού
- Δασαρχείο Πάρνηθας
- Φορέας Διαχείρισης Εθνικού Δρυμού Πάρνηθας.
- ΕΥΔΑΠ (Διυλιστήρια)
- ΔΕΗ (Υποσταθμός, αποθήκες)
- ΟΤΕ (Αποθήκες)
- ΟΑΕΔ
- ΙΚΑ

## **ΜΕΡΟΣ 2. ΣΚΟΠΟΣ / ΣΤΟΧΟΙ / ΑΝΑΛΥΣΗ ΚΙΝΔΥΝΟΥ / ΙΔΕΑ ΕΠΙΧΕΙΡΗΣΕΩΝ**

### **2.1 Σκοπός**

Με το Τοπικό Σχέδιο Αντιμετώπισης Εκτάκτων Αναγκών και Άμεσης/Βραχείας Διαχείρισης των Συνεπειών από την Εκδήλωση Σεισμών επιδιώκεται η άμεση και συντονισμένη απόκριση των

εμπλεκόμενων υπηρεσιών και φορέων σε τοπικό επίπεδο για την αποτελεσματική αντιμετώπιση εκτάκτων αναγκών από την εκδήλωση σεισμών και την άμεση διαχείριση των συνεπειών τους, δράσεις που αποβλέπουν στην προστασία της ζωής, της υγείας και της περιουσίας των πολιτών, καθώς και στην προστασία του φυσικού περιβάλλοντος και των υποδομών του Δήμου.

Προϋπόθεση για την επίτευξη του σκοπού αυτού είναι η συνέργεια, η συνεργασία και η διαλειτουργικότητα των εμπλεκόμενων υπηρεσιών και φορέων σε τοπικό επίπεδο.

## 2.2 Αντικειμενικοί Στόχοι

- Προσδιορισμός ρόλων και αρμοδιοτήτων όλων των εμπλεκόμενων υπηρεσιών και φορέων σε τοπικό επίπεδο και σε όλες τις φάσεις κινητοποίησης του συστήματος Πολιτικής Προστασίας.
- Δρομολόγηση προπαρασκευαστικών μέτρων και δράσεων πολιτικής προστασίας που συμβάλλουν στην ετοιμότητα του ανθρώπινου δυναμικού και των μέσων για την αντιμετώπιση εκτάκτων αναγκών και την άμεση/βραχεία διαχείριση των συνεπειών από την εκδήλωση σεισμών
- Συντονισμένη δράση των εμπλεκόμενων υπηρεσιών και φορέων στην αντιμετώπιση εκτάκτων αναγκών και την άμεση/βραχεία διαχείριση των συνεπειών από την εκδήλωση σεισμών.
- Εναρμόνιση του σχεδιασμού όλων των εμπλεκόμενων υπηρεσιών και φορέων με το Γενικό Σχέδιο Αντιμετώπισης Εκτάκτων Αναγκών και Άμεσης/Βραχείας Διαχείρισης των Συνεπειών από την Εκδήλωση Σεισμών

## 2.3. Ανάλυση Κινδύνου

Ο σεισμός είναι φαινόμενο το οποίο εκδηλώνεται συνήθως χωρίς σαφή προειδοποίηση, δεν μπορεί να αποτραπεί και παρά τη μικρή χρονική διάρκεια του, μπορεί να προκαλέσει μεγάλες υλικές ζημιές στις υποδομές και στον δομικό πλούτο της χώρας με επακόλουθα τραυματισμούς και απώλειες ανθρώπινων ζωών.

Εκδηλώνεται με την μορφή βίαιης κίνηση του εδάφους, ή και την εμφάνιση σεισμικού ρήγματος στην επιφάνεια του εδάφους και εντάσσεται στην κατηγορία των φυσικών καταστροφών. Οι κύριες κατά κανόνα επιπτώσεις που μπορεί να προκληθούν από σεισμό σύμφωνα με το Γενικό Σχέδιο «Ξενοκράτησι187 » (ΥΑ 1299/7-4-2003 - ΦΕΚ 423Β/2003) είναι καταρρεύσεις κτιρίων, ζημιές σε κτίρια,

εργοστάσια-βιομηχανίες, αρχαιολογικούς χώρους-μουσεία, εγκαταστάσεις παραγωγής ενέργειας και δίκτυα μεταφοράς, διακοπή συγκοινωνιών, αποκλεισμός περιοχών, πυρκαγιές, εγκλωβισμός ατόμων,

τραυματισμός και θάνατος πολιτών.

Οι περισσότεροι σεισμοί οφείλονται στις κινήσεις των λιθοσφαιρικών πλακών, και κατά συνέπεια οι ζώνες έντονης σεισμικής δράσης ουσιαστικά ταυτίζονται με τις παρυφές των πλακών.

Ο Ελληνικός χώρος βρίσκεται στα όρια επαφής και σύγκλισης της Ευρασιατικής πλάκας με την Αφρικανική, γι' αυτό και είναι χώρος μεγάλης σεισμικότητας. Η σεισμικότητα ενός τόπου καθορίζεται

από τη συχνότητα εμφάνισης των σεισμών και από τα μεγέθη τους. Σύμφωνα με στατιστικά στοιχεία η Ελλάδα, από άποψη σεισμικότητας, κατέχει την πρώτη θέση στη Μεσόγειο και στην Ευρώπη καθώς

και την έκτη θέση σε παγκόσμιο επίπεδο.

Τα αποτελέσματα και οι βλάβες που προκαλεί μία σεισμική δόνηση στις κατασκευές εξαρτώνται από διάφορες παραμέτρους όπως το μέγεθος του σεισμού, το βάθος της εστίας, τη θέση του επικέντρου, την απόσταση της εστίας από τον τόπο παρατήρησης, το μέσο διάδοσης των σεισμικών κυμάτων, το έδαφος θεμελίωσης αλλά και από τα ποιοτικά χαρακτηριστικά (τρωπότητα κατασκευής) και από τις ιδιότητες των ίδιων των κατασκευών (Ο.Α.Σ.Π. 2007, Σεισμός-Η γνώση είναι προστασία).

Οι οικονομικές συνέπειες των σεισμών σχετίζονται είτε με τις βλάβες στις κατασκευές είτε με τη διαφοροποίηση των συνθηκών διαβίωσης των πληγέντων. Στην πρώτη περίπτωση εντάσσονται οι

επιπτώσεις που αφορούν απώλειες κατοικιών - εργασιακών χώρων ή γενικότερα μέρους της ακίνητης

και κινητής (οικιακός εξοπλισμός, αυτοκίνητο) περιουσίας των σεισμοπλήκτων. Στη δεύτερη περίπτωση εντάσσονται οι επιπτώσεις από την αποδιοργάνωση της καθημερινής ζωής.

Ο σεισμός εκτός από τις άμεσες επιπτώσεις έχει ως επακόλουθα την ενεργοποίηση άλλων γεωλογικών φαινομένων όπως η ρευστοποίηση εδαφών, οι καταπτώσεις βράχων, οι εδαφικές διαρρήξεις, οι κατολισθήσεις και τα θαλάσσια κύματα βαρύτητας (τσουνάμι) με εξίσου σοβαρές επιπτώσεις.

Ο σχεδιασμός και η κατασκευή των κτιρίων αλλά και των άλλων τεχνικών έργων ώστε να αντιμετωπίζουν επαρκώς τον σεισμικό κίνδυνο παρέχοντας ασφάλεια στους χρήστες, αποτελεί τον πλέον σημαντικό και κρίσιμο παράγοντα αντισεισμικής προστασίας.

Για το σκοπό αυτό η Πολιτεία έχει θεσπίσει ένα κανονιστικό πλαίσιο υποχρεωτικής εφαρμογής, με

βάση το οποίο σχεδιάζονται και κατασκευάζονται τα κτίρια και τα άλλα έργα υποδομής.

Σε αυτό το κανονιστικό πλαίσιο προεξάρχοντα ρόλο έχει ο Εθνικός Αντισεισμικός Κανονισμός (ΕΑΚ), ο οποίος περιλαμβάνει τους κανόνες αντισεισμικού σχεδιασμού των δομημάτων που ικανοποιούν τρεις θεμελιώδεις απαιτήσεις: την αποφυγή της κατάρρευσης, τον περιορισμό των βλαβών και την διασφάλιση της λειτουργίας του δομήματος μετά το σεισμό.

Επιπρόσθετα, για την αντιμετώπιση του θέματος της αποτίμησης της φέρουσας ικανότητας υφιστάμενων δομημάτων και του καθορισμού κανόνων εφαρμογής για τον αντισεισμικό ανασχεδιασμό τους, καθώς και για τις ενδεχόμενες επεμβάσεις, επισκευές ή ενισχύσεις, ο Ο.Α.Σ.Π. έχει συντάξει και θεσμοθετήσει τον «Κανονισμό Επεμβάσεων σε Κτίρια από Οπλισμένο Σκυρόδεμα - ΚΑΝ.ΕΠΕ.» (ΦΕΚ 42/Β/20-01-2012, 1η Αναθεώρηση ΦΕΚ 2187/Β'/2013, 2η Αναθεώρηση ΦΕΚ 2984/Β'/2017).

Ειδικότερα για την αποκατάσταση πληγέντων από τον σεισμό κτιρίων, ισχύουν οι οικ 4212/Β11/2-10-2013 (Β' 2661) και 1455/ΣΤ8/20-02-2014 (Β' 455) αποφάσεις του Υπουργείου Υποδομών και Μεταφορών, περί καθορισμού ελαχίστων υποχρεωτικών απαιτήσεων για τη σύνταξη μελετών αποκατάστασης κτιρίων από φέρουσα τοιχοποιία και οπλισμένο σκυρόδεμα αντίστοιχα και την έκδοση των σχετικών αδειών επισκευής.

Βασική παράμετρο του Εθνικού Αντισεισμικού Κανονισμού αποτελούν οι σεισμικές παράμετροι σχεδιασμού, με βάση τις οποίες σχεδιάζονται οι κατασκευές σε κάθε περιοχή. Οι σεισμικές παράμετροι σχεδιασμού των κατασκευών εξαρτώνται από τη σεισμική επικινδυνότητα κάθε περιοχής.

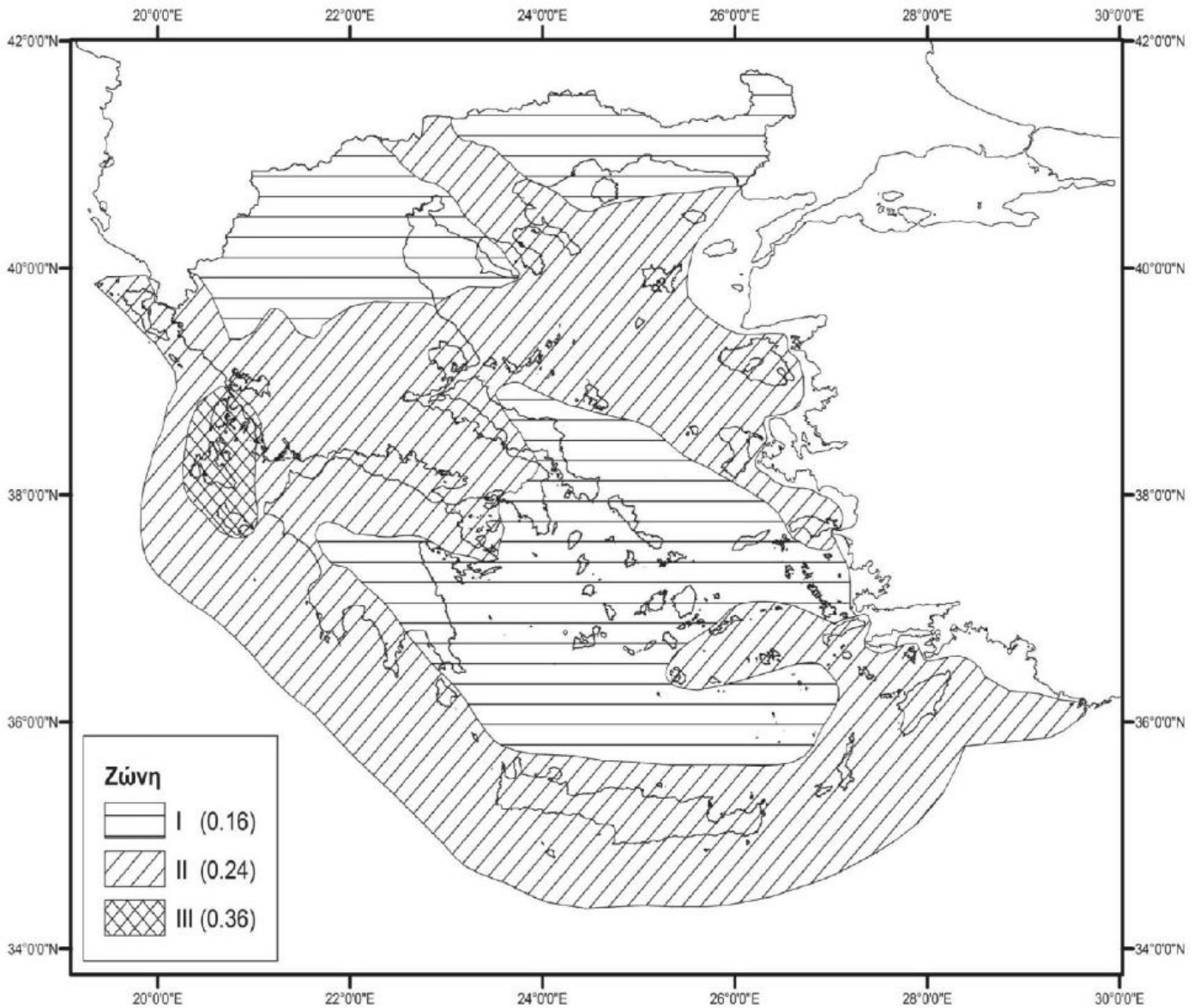

**Εικόνα 1** Χάρτης Ζωνών Σεισμικής Επικινδυνότητας της Ελλάδας (ΥΑ Δ17α/115/9/ΦΝ275/7-8-2003, ΦΕΚ 1154Β)

Σημειώνεται ότι, σύμφωνα με τον Ελληνικό Αντισεισμικό Κανονισμό (ΕΑΚ 2000 – ΥΑΔ17α/141/3/ΦΝ275/15-12-1999, ΦΕΚ 2184/Α'/1999, όπως έχει τροποποιηθεί και ισχύει) η χώρα υποδιαιρείται σε τρεις Ζώνες Σεισμικής Επικινδυνότητας Ι, ΙΙ, ΙΙΙ.

Τα όρια των Ζωνών Σεισμικής Επικινδυνότητας καθορίζονται στο αντίστοιχο Χάρτη, ο οποίος αποτελεί αναπόσπαστο τμήμα του Αντισεισμικού Κανονισμού. Ο χάρτης αυτός προσδιορίζει τη σεισμική παράμετρο σχεδιασμού, δηλ. την μέγιστη αναμενόμενη εδαφική επιτάχυνση (PGA), με βάση την οποία σχεδιάζονται οι κατασκευές σε κάθε περιοχή.

Σύμφωνα με την τελευταία τροποποίηση του ανωτέρω Χάρτη (ΥΑ Δ17α/115/9/ΦΝ275/7-8-2003, ΦΕΚ 1154Β) ο Ελληνικός χώρος κατανέμεται σε τρεις Ζώνες Σεισμικής Επικινδυνότητας με αντίστοιχες τιμές ενεργών εδαφικών επιταχύνσεων σχεδιασμού 0,16 g για την πρώτη ζώνη, 0,24 g για την δεύτερη ζώνη και 0,36 g για την τρίτη ζώνη. Η κατανομή των ζωνών αυτών παρουσιάζεται στο χάρτη της εικόνας 1.

Στον χάρτη της εικόνας 2, παρουσιάζονται οι ζώνες σεισμικής επικινδυνότητας σε σχέση με τα όρια των Δήμων της χώρας, σύμφωνα με τα όσα προβλέπονται στην Υπουργική Απόφαση Δ17α/115/9/ΦΝ275/7-8-2003 (ΦΕΚ 1154Β/2003.)

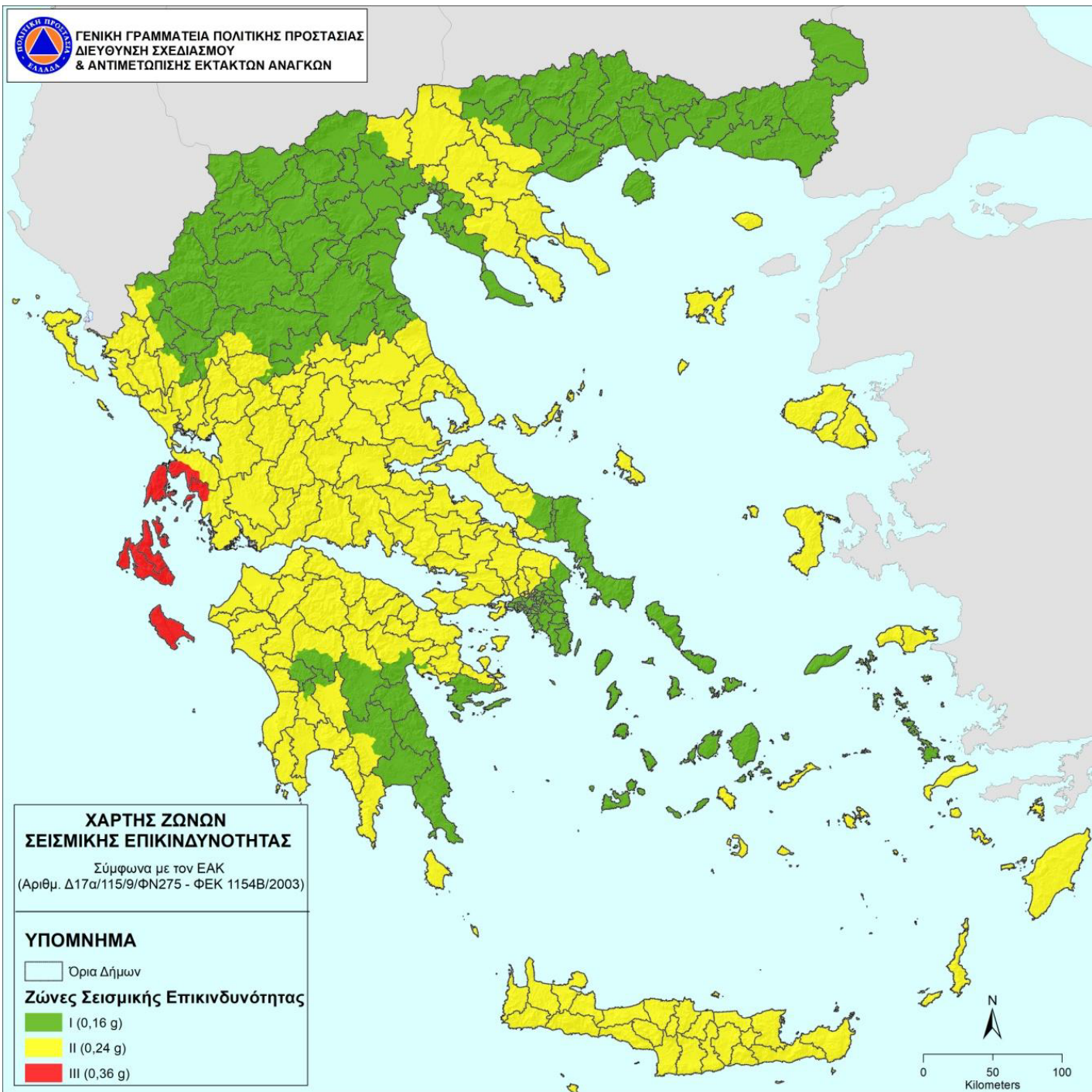

*Εικόνα 2 Χάρτης Σεισμικής Επικινδυνότητας της Ελλάδας σε σχέση με τα όρια των Δήμων*

### 3. Κατάσταση – Παραδοχές – Προϋποθέσεις- Παράμετροι Σχεδιασμού

#### 3.1.Κατάσταση:

Οι σεισμοί είναι ένα φαινόμενο που εντάσσεται στην κατηγορία των φυσικών καταστροφών.

Εκδηλώνονται συνήθως χωρίς σαφή προειδοποίηση, δεν μπορούν να αποτραπούν και παρά τη μικρή χρονική διάρκεια του, μπορεί να προκαλέσει μεγάλες υλικές ζημιές στις ανθρώπινες υποδομές



με επακόλουθα σοβαρούς τραυματισμούς και απώλειες ανθρώπινων ζωών.

Επίσης, η εκδήλωση ενός σεισμού δύναται να προκαλέσει επαγόμενες φυσικές ή τεχνολογικές καταστροφές, όπως κατολισθητικά φαινόμενα, διαρροή επικίνδυνων υλικών, θαλάσσια κύματα βαρύτητας (τσουνάμι), κλπ.

Δεδομένης της αδυναμίας βραχυπρόθεσμης πρόγνωσης σεισμικών φαινομένων, η έγκαιρη προειδοποίηση γενικά δεν έχει εφαρμογή στην περίπτωση του σχεδιασμού αντιμετώπισης κινδύνων από την εκδήλωση σεισμών.

### **3.2. Παραδοχές:**

Οι σεισμοί δύναται να προκαλέσουν:

- Τραυματισμούς και απώλειες ανθρώπινων ζωών και αίσθημα ανασφάλειας του πολίτη.
- Καταστροφές στις υποδομές και στον δομικό πλούτο της χώρας
- Άμεσες και έμμεσες οικονομικές απώλειες από καταστροφές στις περιουσίες των πολιτών, στον πρωτογενή τομέα (γεωργία, κτηνοτροφία), σε διάφορες υποδομές της χώρας (δίκτυα ηλεκτρισμού, τηλεπικοινωνιών κλπ.), καθώς και συνέπειες στον τουρισμό εν γένει.

#### **Προϋποθέσεις:**

Προϋποθέσεις για την εφαρμογή του Τοπικού Σχεδίου Αντιμετώπισης Εκτάκτων Αναγκών και Άμεσης/Βραχείας Διαχείρισης των Συνεπειών από την Εκδήλωση Σεισμών είναι οι ακόλουθες:

- Η αποσαφήνιση των ρόλων και των αρμοδιοτήτων όλων των εμπλεκόμενων υπηρεσιών πολιτικής προστασίας
- Η αναθεώρηση – επικαιροποίηση - εναρμόνιση σχεδίων πολιτικής προστασίας των εμπλεκόμενων υπηρεσιών σύμφωνα με το παρόν σχέδιο και σύνταξη ή επικαιροποίηση των αντίστοιχων μνημονίων ενεργειών
- Ο προσδιορισμός του ανθρώπινου δυναμικού και μέσων που δύναται να διατεθούν σε τοπικό επίπεδο για την αντιμετώπιση εκτάκτων αναγκών και την άμεση/βραχεία διαχείριση των συνεπειών από την εκδήλωση σεισμών.
- Η εξασφάλιση ετοιμότητας όλων των επιχειρησιακά εμπλεκόμενων υπηρεσιών σε κάθε στάδιο επιχειρήσεων
- Η διασφάλιση της επικοινωνίας μεταξύ όλων των εμπλεκόμενων για την απρόσκοπτη ροή πληροφοριών.

## **4. ΡΟΛΟΙ, ΑΡΜΟΔΙΟΤΗΤΕΣ ΚΑΙ ΚΥΡΙΕΣ ΔΡΑΣΕΙΣ ΤΩΝ ΔΗΜΩΝ ΓΙΑ ΤΗΝ ΑΝΤΙΜΕΤΩΠΙΣΗ ΚΙΝΔΥΝΩΝ ΑΠΟ ΤΗΝ ΕΚΔΗΛΩΣΗ ΣΕΙΣΜΩΝ**

### **4.1**

Οι Δήμοι, ως φορείς πολιτικής προστασίας (αρθ. 3 του Ν.3013/2002), μετά την εκδήλωση σεισμού κινητοποιούνται και δρομολογούν δράσεις εντός της χωρικής αρμοδιότητάς τους που αποβλέπουν στην εκπλήρωση του σκοπού της πολιτικής προστασίας που συνδέεται κατά κύριο λόγο με την προστασία της ζωής και της περιουσίας των πολιτών από καταστροφές, καθώς και στη διαχείριση των συνεπειών του σεισμού σε υποδομές αρμοδιότητάς τους.

Οι δράσεις πολιτικής προστασίας των Δήμων στην αντιμετώπιση εκτάκτων αναγκών και την άμεση/βραχεία διαχείριση των συνεπειών από την εκδήλωση σεισμών, θεσμικά απορρέουν κατά

κύριο λόγο από το Ν.3013/2002 (όπως αυτός έχει τροποποιηθεί και ισχύει), καθώς και το νέο πλαίσιο

της Αυτοδιοίκησης – Πρόγραμμα Καλλικράτης (Ν.3852/2010, όπως έχει τροποποιηθεί και ισχύει), σύμφωνα με τα οποία τους έχουν αποδοθεί σημαντικές αρμοδιότητες για την πρόληψη, ετοιμότητα, αντιμετώπιση και αποκατάσταση των καταστροφών.

Είναι δεδομένο ότι το ανωτέρω θεσμικό πλαίσιο αποτελεί τη βάση για την υλοποίηση σειράς δράσεων που δρομολογούνται από τους φορείς Τοπικής Αυτοδιοίκησης για την αντιμετώπιση



εκτάκτων αναγκών και την άμεση/βραχεία διαχείριση των συνεπειών από την εκδήλωση σεισμών και

δεν είναι περιοριστικό όσον αφορά το εύρος των δράσεων αυτών, οι οποίες δύναται να διαφοροποιούνται σε κάθε συμβάν, ανάλογα με την ένταση και την έκταση της καταστροφής, το προσωπικό και τα μέσα που είναι άμεσα διαθέσιμα, τις ιδιαιτερότητες της περιοχής εκδήλωσής του (νησιωτικός χώρος, κλπ), τον αριθμό των πληγέντων, κλπ.

## 4.2. Προπαρασκευαστικές δράσεις

Τα προπαρασκευαστικά μέτρα και δράσεις πολιτικής προστασίας που συμβάλλουν στην ετοιμότητα του ανθρώπινου δυναμικού και των μέσων που διαθέτει ο Δήμος για την αντιμετώπιση εκτάκτων αναγκών και την άμεση/βραχεία διαχείριση των συνεπειών από την εκδήλωση σεισμών, δρομολογούνται με εντολή Δημάρχου και προσδιορίζονται θεματικά στις παρακάτω ενότητες:

- Προσεισμικός έλεγχος κτιρίων αρμοδιότητάς τους, βάσει των κατευθυντήριων οδηγιών του Ο.Α.Σ.Π.
- Ορισμός υπευθύνων του Τμήματος Πολιτικής Προστασίας του Δήμου.
- Συντήρηση εξοπλισμού και μέσων που θα χρησιμοποιηθούν για την αντιμετώπιση εκτάκτων αναγκών και την άμεση/βραχεία διαχείριση των συνεπειών από την εκδήλωση σεισμών.
- Σύνταξη Σχεδίου Αντιμετώπισης Εκτάκτων Αναγκών και Άμεσης/Βραχείας Διαχείρισης των Συνεπειών από την Εκδήλωση Σεισμών του Δήμου, με βάση τις οδηγίες σχεδίασης της παραγράφου 15.2 του Γενικού Σχεδίου Αντιμετώπισης Εκτάκτων Αναγκών και Άμεσης/Βραχείας Διαχείρισης των Συνεπειών από την Εκδήλωση Σεισμών.
- Σύνταξη ή επικαιροποίηση των μνημονίων ενεργειών για την αντιμετώπιση εκτάκτων αναγκών και την άμεση/βραχεία διαχείριση των συνεπειών από την εκδήλωση σεισμών, από το τμήμα Πολιτικής Προστασίας των Δήμου, βάσει των δράσεων που προβλέπονται στο τοπικό Σχέδιο Αντιμετώπισης Εκτάκτων Αναγκών και Άμεσης/Βραχείας Διαχείρισης των Συνεπειών από την Εκδήλωση Σεισμών του Δήμου. Το ανωτέρω μνημόνιο ενεργειών προσαρτάται στο Σχέδιο Αντιμετώπισης Εκτάκτων Αναγκών και Άμεσης/Βραχείας Διαχείρισης των Συνεπειών από την Εκδήλωση Σεισμών του Δήμου και αποτελεί αναπόσπαστο μέρος του.
- Μετά τη σύνταξη ή επικαιροποίηση των ανωτέρω μνημονίων ενεργειών, κρίνεται σκόπιμο για λόγους άμεσης κινητοποίησης να κοινοποιούνται στις Διοικήσεις των Πυροσβεστικών Υπηρεσιών και των υπηρεσιών της ΕΛ.ΑΣ. σε επίπεδο Δήμου
- Κατάρτιση μνημονίων συνεργασίας με ιδιωτικούς φορείς για την εξασφάλιση επιπλέον πόρων προς ενίσχυση του έργου τους στην αντιμετώπιση εκτάκτων αναγκών και τη διαχείριση των συνεπειών από την εκδήλωση σεισμών.
- Ενημέρωση του κοινού για τη λήψη μέτρων πρόληψης και αυτοπροστασίας από κινδύνους που προέρχονται από την εκδήλωση σεισμών, με βάση τις κατευθυντήριες οδηγίες και το έντυπο υλικό που έχουν εκδοθεί από την ΓΓΠΠ και τον ΟΑΣΠ.

Σύσταση και συγκρότηση επιτροπών καταγραφής ζημιών για την χορήγηση οικονομικής ενίσχυσης σε όσους περιέρχονται σε κατάσταση ανάγκης συνεπεία σεισμών (προνοιακό επίδομα)

- Εκ των προτέρων προσδιορισμός χώρων προσωρινής εναπόθεσης μπαζών που ενδέχεται να προκύψουν από την εκδήλωση σεισμών.
- Προσδιορισμός ή επανέλεγχος και καταγραφή υπαίθριων χώρων συγκέντρωσης του πληθυσμού μετά από σεισμό και κοινοποίησή τους στην οικεία Περιφέρεια και την κατά τόπους αρμόδια υπηρεσία της ΕΛ.ΑΣ.
- Σύγκληση των Συντονιστικού Τοπικού Οργάνου (ΣΤΟ) με ευθύνη του Δημάρχου
- Συμμετοχή στα Συντονιστικά Όργανα Πολιτικής Προστασίας των Περιφερειακών Ενοτήτων (ΣΟΠΠ), εφόσον προσκληθεί, για την επίλυση ζητημάτων συνεργασίας μεταξύ των εμπλεκόμενων φορέων στην αντιμετώπιση εκτάκτων αναγκών από την εκδήλωση σεισμών
- Διενέργεια ασκήσεων Πολιτικής Προστασίας για την εκπαίδευση του προσωπικού και την αξιολόγηση της επιχειρησιακής ετοιμότητας των υπηρεσιών του Δήμου για την αντιμετώπιση εκτάκτων αναγκών και την άμεση/βραχεία διαχείριση των συνεπειών από την εκδήλωση

σεισμών, σύμφωνα με τις κατευθυντήριες οδηγίες της ΓΓΠΠ .

Οι ανωτέρω δράσεις πολιτικής προστασίας έχουν ως στόχο την προετοιμασία του μηχανισμού πολιτικής προστασίας για την αντιμετώπιση εκτάκτων αναγκών και την άμεση/βραχεία διαχείριση των συνεπειών από την εκδήλωση σεισμών.

#### **4.3. Προπαρασκευαστική σύγκληση Συντονιστικού Τοπικού Οργάνου του Δήμου (Σ.Τ.Ο.) για την ετοιμότητα αντιμετώπισης κινδύνων από την εκδήλωση σεισμών**

Στο πλαίσιο του συντονισμού και της επίβλεψης του έργου της πολιτικής προστασίας για την ετοιμότητα αντιμετώπισης κινδύνων από την εκδήλωση σεισμών εντός των διοικητικών ορίων του Δήμου, κρίνεται απαραίτητο με ευθύνη του Δημάρχου να συγκαλείται σε ετήσια βάση, τα Συντονιστικά Τοπικά Όργανα Πολιτικής Προστασίας (ΣΤΟ) με σκοπό τον καλύτερο συντονισμό των φορέων που εμπλέκονται σε επίπεδο Δήμου σε δράσεις πολιτικής προστασίας για την αντιμετώπιση κινδύνων από την εκδήλωση σεισμών.

Στις συνεδριάσεις αυτές θα εξετασθούν θέματα σχετικά με:

- την ετοιμότητα των υπηρεσιών του Δήμου που εμπλέκονται σε δράσεις πολιτικής προστασίας (συντήρηση εξοπλισμού και μηχανημάτων, ανάθεση και καταμερισμός αρμοδιοτήτων, εξουσιοδοτικές πράξεις, κλπ)
- τη διασφάλιση της επικοινωνίας μεταξύ όλων των εμπλεκόμενων υπηρεσιών και οργάνων σε επίπεδο Δήμου για την απρόσκοπτη ροή πληροφοριών
- την ενημέρωση της οργανικής μονάδας Πολιτικής Προστασίας του Δήμου για τις δράσεις που αναλαμβάνουν οι λοιποί επιχειρησιακά εμπλεκόμενοι φορείς και υπηρεσίες σε επίπεδο Δήμου (Π.Σ., ΕΛ.ΑΣ., κλπ) στο πλαίσιο αντιμετώπισης εκτάκτων αναγκών και άμεσης/βραχείας διαχείρισης των συνεπειών από την εκδήλωση σεισμών
- το συντονισμό δράσεων πολιτικής προστασίας των λοιπών φορέων (ΕΛ.ΑΣ., Π.Σ., ΕΚΑΒ, κλπ) σε επίπεδο Δήμου για την αντιμετώπιση κινδύνων από την εκδήλωση σεισμών.
- τις αρμοδιότητες του Δήμου στη συντήρηση και αποκατάσταση βλαβών στο οδικό δίκτυο εντός της επικράτειας του Δήμου
- προσδιορισμός δράσεων στο πλαίσιο υλοποίησης της δράσης της οργανωμένης απομάκρυνσης πολιτών, κατ' εφαρμογή του άρθρου 6, παρ. 5στ' του Ν.3013/2002 (όπως αυτό τροποποιήθηκε και ισχύει βάσει υ964 της παρ. 2 του άρθ. 18 του Ν 3613/2007 (ΦΕΚ 263/Α'/2007) και του άρθ. 108 του Ν.4249/2014), σύμφωνα με τα αναφερόμενα στο Μέρος XI του παρόντος.
- Την αξιοποίηση των Εθελοντικών Οργανώσεων Πολιτικής Προστασίας που δραστηριοποιούνται σε επίπεδο Δήμου σε δράσεις για την υποστήριξη του έργου του Δημάρχου στην αντιμετώπιση εκτάκτων αναγκών και την άμεση/βραχεία διαχείριση των συνεπειών από την εκδήλωση σεισμών.

καθώς και κάθε άλλο θέμα που κρίνεται απαραίτητο για την αντιμετώπιση κινδύνων που προέρχονται από την εκδήλωση σεισμών.

Στην συνέχεια, τα πρακτικά των Σ.Τ.Ο. να διαβιβαστούν, με ευθύνη των γραμματέων των ΣΤΟ, στο Τμήμα Πολιτικής Προστασίας του Δήμου, στους εκπροσωπούμενους στα Σ.Ο.Π.Π. φορείς, στη Δ/νση Πολιτικής Προστασίας της οικείας Περιφέρειας και στη Δ/νση Πολιτικής Προστασίας της οικείας Αποκεντρωμένης Διοίκησης, για την ενημέρωση του Περιφερειάρχη και του Συντονιστή Αποκεντρωμένης Διοίκησης, αντίστοιχα, στο πλαίσιο της αμοιβαίας συνεργασίας και διαλειτουργικότητας μεταξύ των φορέων Τοπικής Αυτοδιοίκησης.

#### **5. Δράσεις του Δήμου για την αντιμετώπιση κινδύνων από σεισμό μετά την εκδήλωση του**

**5.1** Άμεσα μετά την εκδήλωση σεισμού εντός των διοικητικών του ορίων και την πρώτη ενημέρωσή του, ο Δήμαρχος, ως Αποκεντρωμένο Όργανο Πολιτικής Προστασίας, στα πλαίσια του θεσμικού του ρόλου για την αντιμετώπιση εκτάκτων αναγκών που μπορεί να προκύψουν από σεισμούς, επικοινωνεί με τις κατά τόπους αρμόδιες υπηρεσίες της ΕΛ.ΑΣ. και του ΠΣ, τους αρμόδιους

Αντιδημάρχους, τους Προέδρους των Τοπικών Κοινοτήτων, προκειμένου να εκτιμήσουν τις επιπτώσεις από την εκδήλωσή του.

Ο Δήμαρχος εκτιμώντας τις επιπτώσεις, όπως αυτές διαμορφώνονται από τις πληροφορίες που έχει συλλέξει ή από νεότερες πληροφορίες που ακολουθούν την εξέλιξη του καταστροφικού φαινομένου, κινητοποιεί δια του Τμήματος Πολιτικής Προστασίας του Δήμου, το επιχειρησιακά εμπλεκόμενο δυναμικό και τα μέσα πολιτικής προστασίας του Δήμου, προκειμένου να δρομολογήσουν δράσεις που συνδέονται με

- την περαιτέρω συλλογή πληροφοριών σχετικά με την επικρατούσα κατάσταση και τις επηρεαζόμενες περιοχές εντός των διοικητικών ορίων του Δήμου σε συνεργασία με τις κατά τόπους υπηρεσίες της ΕΛ.ΑΣ., του Π.Σ. και Ε.Κ.Α.Β., για την άμεση παροχή βοήθειας στους πληγέντες και την άμεση δρομολόγηση δράσεων πολιτικής προστασίας
- την άμεση υποστήριξη του έργου των λοιπών επιχειρησιακά εμπλεκόμενων φορέων (Π.Σ., ΕΛ.ΑΣ., κλπ) στο έργο διάσωσης και απεγκλωβισμού, με μέσα που διαθέτει ο Δήμος,
- την άρση εμποδίων στο οδικό δίκτυο αρμοδιότητάς του, για τη διευκόλυνση της κίνησης των οχημάτων των σωστικών συνεργείων προς και από την πληγείσα περιοχή, τις νοσοκομειακές μονάδες, κλπ.,
- τον έλεγχο του δικτύου παροχής πόσιμου νερού( δίκτυο διανομής, κλπ) από τους αρμόδιους φορείς ύδρευσης και τη λήψη μέτρων για τη διασφάλιση της ποιότητας του πόσιμου νερού,
- τη λήψη απόφασης για την οργανωμένη απομάκρυνση πολιτών όταν η εξελισσόμενη ή επικείμενη καταστροφή περιορίζεται στα όρια του Δήμου
- την άμεση συγκρότηση συνεργείων από υπαλλήλους του Δήμου (Τεχνικές Υπηρεσίες, κλπ.) προκειμένου να μεταβούν και να προβούν εντός της πληγείσας περιοχής σε άμεσο οπτικό έλεγχο υποδομών και τεχνικών έργων αρμοδιότητάς τους για τη διαπίστωση ζημιών που προκλήθηκαν από το σεισμό ή άλλα επαγόμενα φαινόμενα (κατολισθήσεις, κλπ) και εκτίμηση του δυναμικού και των μέσων που απαιτούνται για την άμεση αποκατάσταση της λειτουργίας τους,
- τη διασφάλιση λειτουργίας των υπηρεσιών του Δήμου μετά την εκδήλωση σεισμού και την εξασφάλιση της επικοινωνίας με τους λοιπούς επιχειρησιακά εμπλεκόμενους φορείς,
- ενημέρωση του κοινού για δράσεις πολιτικής προστασίας που έχουν δρομολογηθεί σε επίπεδο Δήμου και τη λήψη μέτρων αυτοπροστασίας από κινδύνους που προέρχονται από τους σεισμούς ή άλλα επαγόμενα φαινόμενα (κατολισθήσεις, κλπ)
- την γνωστοποίηση μέσω ανακοινώσεων ή δελτίων τύπου στα τοπικά μέσα ενημέρωσης και μέσα κοινωνικής δικτύωσης, για τη λειτουργία τηλεφωνικής γραμμής στην οποία μπορούν να απευθύνονται οι πολίτες που οι ιδιοκτησίες τους έχουν πληγεί και χρειάζονται άμεση προσωρινή διαμονή
- την υποστήριξη του έργου της ΓΔΑΕΦΚ στον έλεγχο κτιρίων, εφόσον συντρέχουν λόγοι (διάθεση ασφαλή χώρου για τη φιλοξενία του κέντρου επιχειρήσεων της ΓΔΑΕΦΚ με επαρκείς τηλεφωνικές συνδέσεις, (διάθεση μέσων μετακίνησης των συνεργείων πρωτοβάθμιων και δευτεροβάθμιων ελέγχων κτιρίων μετά το συμβάν, ιδίως σε απομακρυσμένες περιοχές, διάθεση τεχνικού και διοικητικού προσωπικού, κλπ.)
- την σύγκληση του ΣΤΟ σε ασφαλή χώρο, εφόσον κρίνεται αναγκαίο για την υποβοήθηση του έργου του Δημάρχου
- την ενημέρωση του Γενικού Γραμματέα Πολιτικής Προστασίας για την εκδήλωση καταστροφικών φαινομένων, καθώς και για τις επιπτώσεις τους εντός των διοικητικών ορίων του Δήμου
- την ενημέρωση του Περιφερειάρχη και του αρμόδιου Αντιπεριφερειάρχη, στο πλαίσιο συντονισμού και ιεράρχησης δράσεων πολιτικής προστασίας σε τοπικό επίπεδο στην αντιμετώπιση εκτάκτων αναγκών και τη άμεση/βραχεία διαχείριση των συνεπειών.
- ό,τι άλλο κρίνεται απαραίτητο για την αντιμετώπιση εκτάκτων αναγκών από την εκδήλωση σεισμών, στο πλαίσιο των αρμοδιοτήτων τους

Επίσης, ο Δήμαρχος σε συνεργασία με την οικεία Περιφερειακή Διεύθυνση Πρωτοβάθμιας και Δευτεροβάθμιας Εκπαίδευσης και τον οικείο Περιφερειάρχη, και αν τούτο κρίνεται απαραίτητο, εκδίδει απόφαση διακοπής μαθημάτων, λόγω έκτακτων συνθηκών εντός των διοικητικών ορίων του

Δήμου (αρθ. 94 παρ. 4.27 του Ν.3852/2010).

Σε περιπτώσεις που το δυναμικό και τα μέσα του Δήμου δεν επαρκούν για την άμεση διαχείριση των συνεπειών από την εκδήλωση σεισμού, για την εξασφάλιση επιπλέον πόρων προς ενίσχυση του έργου του δύναται να ενεργοποιήσει τα μνημόνια συνεργασίας με ιδιωτικούς φορείς ή να αιτηθεί μέσω του ΚΕΠΠ/ΕΣΚΕ συνδρομή από την οικεία Περιφέρεια ή από όμορους Δήμους ή άλλους φορείς (Ένοπλες Δυνάμεις, κλπ).

Το έργο του Δημάρχου στην αντιμετώπιση εκτάκτων αναγκών και την άμεση/βραχεία διαχείριση των συνεπειών υποστηρίζεται από το Τμήμα Πολιτικής Προστασίας του Δήμου, το οποίο με εντολή Δημάρχου συντονίζει το έργο της διάθεσης του απαραίτητου δυναμικού και μέσων εντός των ορίων του οικείου Δήμου.

## **5.2. Δράσεις του Δήμου στην άμεση/βραχεία διαχείριση συνεπειών**

Η άμεση/βραχεία διαχείριση συνεπειών από τον Δήμο συνδέεται με δράσεις που αφορούν:

- την οργάνωση συνεργειών διανομής πόσιμου νερού στους πολίτες στους χώρους καταφυγής, εφόσον συντρέχουν λόγοι
  - την παροχή βοήθειας στους πληγέντες - προσωρινή διαμονή των πολιτών που λόγω καταστροφής η παραμονή στις κατοικίες τους έχει καταστεί αδύνατη, σε συνεργασία με την οικεία Περιφέρεια
  - την αποκατάσταση βατότητας των αποκλεισμένων οδών αρμοδιότητάς τους με την απομάκρυνση μπαζών ή ερειπίων από το οδόστρωμα και αποκατάσταση της οδικής κυκλοφορίας,
  - την δρομολόγηση δράσεων για την αποκατάσταση βλαβών στο δίκτυο ύδρευσης και αποχέτευσης, εφόσον συντρέχουν λόγοι
  - την υποστήριξη του έργου των συνεργειών αποκατάστασης βλαβών δικτύων παροχής κοινής ωφέλειας (ΔΕΔΔΗΕ, κλπ) με μέσα που διαθέτει ο Δήμος, εφόσον συντρέχουν λόγοι
  - την ενεργοποίηση εθελοντικών οργανώσεων πολιτικής προστασίας που δραστηριοποιούνται στο Δήμο για υποστηρικτικές δράσεις στο έργο του Δήμου
  - τις επεμβάσεις για την άρση των επικινδυνοτήτων, την κατεδάφιση των επικινδύνων ετοιμόρροπων κτιρίων και την απομάκρυνση των ερειπίων
  - την επιλογή χώρων προσωρινής εναπόθεσης μπαζών μετά από σεισμό
- 
- τη συγκρότηση επιτροπών για την καταγραφή και εκτίμηση ζημιών σε κατοικίες, προκειμένου να χορηγηθούν οι προβλεπόμενες οικονομικές ενισχύσεις για την κάλυψη των πρώτων αναγκών τους, για επισκευές κύριας οικίας ή αντικατάσταση οικοσκευής (ΚΥΑ 33862/6-05-2019 - ΦΕΚ 1669/Β'/2019),
  - την υποστήριξη του έργου της Περιφέρειας στην οργάνωση χώρων για την υποδοχή και διαβίωση των πληγέντων μετά από σεισμό (χώροι καταυλισμών)
  - την δρομολόγηση δράσεων για οργάνωση χώρων για την υποδοχή και διαβίωση των πληγέντων μετά από σεισμό (χώροι καταυλισμών), εφόσον τούτο αποφασιστεί από τον Δήμαρχο λόγω των πλεονεκτημάτων που μπορεί να διαθέτει ο Δήμος για την υλοποίηση της δράσης αυτής σε συνεργασία με την οικεία Περιφέρεια. Έλεγχος λειτουργίας των βασικών δικτύων υποδομής και προετοιμασίας των προκαθορισμένων χώρων για την υποδοχή και διαβίωση των πληγέντων ,
  - την υποβολή αιτήματος για κήρυξη των πληγέντων περιοχών του Δήμου (Τοπικές Κοινότητες, Δημοτικά Διαμερίσματα) σε Κατάσταση Έκτακτης Ανάγκης Πολιτικής Προστασίας, σύμφωνα με τις κατευθυντήριες οδηγίες της ΓΓΠΠ (2300/29-03-2016 έγγραφο της Δ/σης Σχεδιασμού & Αντιμετώπισης Εκτάκτων Αναγκών της ΓΓΠΠ - ΑΔΑ: ΩΜΣΚ465ΦΘΕ-7ΒΞ).
  - την υποβολή αιτήματος προς τον Γενικό Γραμματέα Πολιτικής Προστασίας για την ενεργοποίηση του Μνημονίου Συνεργασίας μεταξύ της Ελληνικής Αρχής Γεωλογικών και Μεταλλευτικών Ερευνών (Ε.Α.Γ.Μ.Ε.) και της ΓΓΠΠ, σε περιπτώσεις συντελεσθέντος ή εν εξελίξει καταστροφικού φαινομένου γεωλογικής αιτιολογίας (κατολισθήσεις, εδαφικές υποχωρήσεις, καθιζήσεις), σύμφωνα με τα 4927/5-07-2016 και 6044/25-08-2016 έγγραφα της Δ/σης Σχεδιασμού & Αντιμετώπισης Εκτάκτων Αναγκών της ΓΓΠΠ.

- ό,τι άλλο κρίνεται απαραίτητο για την αντιμετώπιση εκτάκτων αναγκών και την άμεση/βραχεία διαχείριση των συνεπειών λόγω σεισμών, στο πλαίσιο των αρμοδιοτήτων τους

Οι Δήμοι για την αμεσότερη καταγραφή των ζημιών στους πολίτες δύνανται να δημοσιοποιούν άμεσα μετά την καταστροφή έναν τηλεφωνικό αριθμό στον οποίο οι πολίτες θα μπορούν να απευθύνονται για να γνωστοποιήσουν στις αρμόδιες υπηρεσίες του Δήμου τις ζημιές που έχουν υποστεί, καθώς και να λάβουν πληροφορίες σχετικές με τις διαδικασίες, τα δικαιολογητικά κλπ. που χρειάζονται ώστε να λάβουν οικονομική ενίσχυση (προνοιακό επίδομα - παράγραφος 12.1 του παρόντος)

Το έργο του Δημάρχου στην αντιμετώπιση εκτάκτων αναγκών και την άμεση/βραχεία διαχείριση των συνεπειών υποστηρίζεται από το γραφείο Πολιτικής Προστασίας του Δήμου, το οποίο με εντολή Δημάρχου συντονίζει το έργο της διάθεσης του απαραίτητου δυναμικού και μέσων εντός των ορίων του οικείου Δήμου.

Πέραν των ανωτέρω, οι αρμόδιες υπηρεσίες του Δήμου σε συνεργασία με την Δ/νση Δημόσιας Υγείας της οικείας Περιφερειακής Ενότητας (Δ.ΥΓ2/49487/5-8-2011 έγγραφο του ΥΥΚΑ, Δ1δ/ ΓΠ οικ.8565/16-11-2017 - ΑΔΑ: Ψ3ΝΥ465ΦΥΟ-ΥΜ4 Εγκύκλιο του Υπουργείου Υγείας) προβαίνουν άμεσα

σε υγειονομικό έλεγχο λειτουργίας των συστημάτων ύδρευσης στις πληγείσες περιοχές, για τη διασφάλιση της ποιότητας του πόσιμου ύδατος. Σε περίπτωση που διαπιστωθούν φθορές ή βλάβες στο δίκτυο ύδρευσης αρμοδιότητάς τους, αυτές αντιμετωπίζονται άμεσα σύμφωνα και με τα προβλεπόμενα στα Δ1δ/ ΓΠ οικ.8565/16-11-2017 - ΑΔΑ: Ψ3ΝΥ465ΦΥΟ-ΥΜ4 και Δ1/ΓΠοικ.53542/17-07-2019 Εγκύκλιος- «Λήψη μέτρων διασφάλισης της Δημόσιας Υγείας μετά από έντονα καιρικά και πλημμυρικά φαινόμενα» έγγραφο του Υπουργείου Υγείας.

Νοείται ότι η περαιτέρω μεσοπρόθεσμη και μακροπρόθεσμη διαχείριση των συνεπειών, που έχει ως αντικείμενο τη λεπτομερή καταγραφή της έκτασης των ζημιών, τη χορήγηση δανείων και ενισχύσεων σε πληγέντες, κλπ., δρομολογείται από ειδικότερες νομοθεσίες, καθώς και κυβερνητικές αποφάσεις, όπου αυτό κρίνεται απαραίτητο.

## **6. Σύγκληση Συντονιστικού Τοπικού Οργάνου του Δήμου (Σ.Τ.Ο.) μετά την εκδήλωση σεισμού, για την αντιμετώπιση εκτάκτων αναγκών και την άμεση/βραχεία διαχείριση των συνεπειών.**

Μετά την εκδήλωση σεισμού, ο Δήμαρχος δύναται προς υποβοήθηση του έργου του να συγκαλεί το Συντονιστικό Τοπικό Όργανο (Σ.Τ.Ο.) σε ασφαλή χώρο με σκοπό τον καλύτερο συντονισμό των φορέων που εμπλέκονται σε επίπεδο Δήμου σε δράσεις πολιτικής προστασίας για την αντιμετώπιση εκτάκτων αναγκών και την άμεση/βραχεία διαχείριση των συνεπειών. Ειδικότερα, στα ανωτέρω Σ.Τ.Ο. των Δήμων κρίνεται σκόπιμο να εξετάζονται πρωτίστως θέματα σχετικά:

- με την παροχή στοιχείων από όλους τους αρμόδιους συμμετέχοντες φορείς για την πορεία εξέλιξης του καταστροφικού φαινομένου καθώς για τις συνέπειες του, κατά το μέρος που τους αφορά και εμπλέκονται
- με την αμοιβαία ενημέρωση για την διαθεσιμότητα δυναμικού και μέσων των φορέων που εκπροσωπούνται σ' αυτό για την υλοποίηση των δράσεων και μέτρων πολιτικής προστασίας για την αντιμετώπιση εκτάκτων αναγκών και την άμεση/βραχεία διαχείριση των συνεπειών,
- με την διάθεση προσωπικού και μέσων για την αντιμετώπιση εκτάκτων αναγκών και την άμεση/βραχεία διαχείριση των συνεπειών, σε επίπεδο Δήμου, με βάση τις ανάγκες, όπως αυτές καταγράφονται και ιεραρχούνται από τους συμμετέχοντες στο Σ.Τ.Ο.
- με τη συνδρομή των συμμετεχόντων φορέων στο Σ.Τ.Ο., εφόσον αποφασιστεί από τον Δήμαρχο η εφαρμογή του μέτρου της οργανωμένης προληπτικής απομάκρυνσης πολιτών από εξελισσόμενη ή επικείμενη καταστροφή από την εκδήλωση σεισμών.
- με τη συνδρομή των συμμετεχόντων φορέων στο Σ.Τ.Ο. στην παροχή βοήθειας στους πληγέντες
- με ζητήματα που συνδέονται με προσωρινή διαμονή των πολιτών που λόγω της καταστροφής η παραμονή στις κατοικίες τους έχει καταστεί αδύνατη

- με την ενεργοποίηση εθελοντικών οργανώσεων πολιτικής προστασίας που δραστηριοποιούνται στο Δήμο για υποστηρικτικές δράσεις στο έργο του Δήμου
  - με ζητήματα που συνδέονται με την επικοινωνία και την ροή πληροφοριών μεταξύ των εμπλεκόμενων φορέων
- ό,τι άλλο κρίνεται απαραίτητο για την αντιμετώπιση εκτάκτων αναγκών και την άμεση/βραχεία διαχείριση των συνεπειών από την εκδήλωση σεισμών.

## **7. ΣΥΣΤΗΜΑ ΚΙΝΗΤΟΠΟΙΗΣΗΣ ΠΟΛΙΤΙΚΗΣ ΠΡΟΣΤΑΣΙΑΣ - ΣΥΝΤΟΝΙΣΤΙΚΕΣ ΟΔΗΓΙΕΣ ΥΛΟΠΟΙΗΣΗΣ ΔΡΑΣΕΩΝ ΠΟΛΙΤΙΚΗΣ ΠΡΟΣΤΑΣΙΑΣ**

### **7.1**

Μετά την εκδήλωση ενός σεισμού οι φορείς πολιτικής προστασίας, στο πλαίσιο των αρμοδιοτήτων τους, κινητοποιούνται άμεσα και δρομολογούν σειρά δράσεων για την αντιμετώπιση εκτάκτων αναγκών και την άμεση/βραχεία διαχείριση των συνεπειών. Προϋπόθεση για την αποτελεσματική απόκριση των φορέων πολιτικής προστασίας της χώρας είναι η συνέργεια, η συνεργασία και η διαλειτουργικότητα σε όλα τα επίπεδα Διοίκησης.

Στο παρόν Μέρος Χ δίνονται συντονιστικές οδηγίες για τη απόκριση όλων των εμπλεκόμενων φορέων για την από κοινού αντιμετώπιση εκτάκτων αναγκών και την άμεση/βραχεία διαχείριση συνεπειών και την εξασφάλιση ενιαίας και συγχρονισμένης δράσης.

### **7.2 Αυξημένη ετοιμότητα για την αντιμετώπιση κινδύνων από την εκδήλωση σεισμών**

Όπως έχει ήδη αναφερθεί, δεδομένης της αδυναμίας βραχυπρόθεσμης πρόγνωσης σεισμικών φαινομένων, η έγκαιρη προειδοποίηση γενικά δεν έχει εφαρμογή στην περίπτωση του σχεδιασμού αντιμετώπισης κινδύνων από την εκδήλωση σεισμών.

Ωστόσο, ο Γενικός Γραμματέας Πολιτικής Προστασίας δύναται να θέσει το δυναμικό και τα μέσα πολιτικής προστασίας (όπως ορίζονται στο αρθ. 3 του Ν. 3013/2002) σε κατάσταση ετοιμότητας πολιτικής προστασίας εν όψει επαπειλούμενου κινδύνου (σύμφωνα με το αρθ. 2 του Ν. 3013/2002), λαμβάνοντας υπόψη τις γνωμοδοτήσεις – πορίσματα της Μόνιμης Ειδικής Επιστημονικής Επιτροπής Εκτίμησης Σεισμικής Επικινδυνότητας και Αξιολόγησης Σεισμικού Κινδύνου του Ο.Α.Σ.Π. (Δ16γ/08/264/Γ/2014 - ΦΕΚ 2019/Β' /2014 και ΔΝΣα/49717/Φ.50κ/17 - ΦΕΚ 714/ΥΟΔΔ/2017).

Σε αυτές τις περιπτώσεις

- οι Δήμοι και οι Περιφέρειες στις περιοχές που έχουν τεθεί σε κατάσταση ετοιμότητας πολιτικής προστασίας εν όψει επαπειλούμενου κινδύνου, ελέγχουν άμεσα την πορεία υλοποίησης των προπαρασκευαστικών δράσεων που προβλέπονται στις παραγράφους 5.1 και 6.1 του παρόντος αντίστοιχα και σε περίπτωση που δεν έχουν ολοκληρωθεί επισπεύδεται η υλοποίησή τους. Στις ανωτέρω περιοχές, οι Δήμαρχοι και οι αρμόδιοι Αντιπεριφερειάρχες (που ενεργούν σύμφωνα με τις οδηγίες και τις κατευθύνσεις που τους παρέχουν οι Περιφερειάρχες), δύναται κατά την κρίση τους να συγκαλέσουν τα Συντονιστικά Τοπικά Όργανα (ΣΤΟ) των Δήμων και υ964 τα Συντονιστικά Όργανα Πολιτικής Προστασίας (ΣΟΠΠ) των Περιφερειακών Ενοτήτων αντίστοιχα για υποβοήθηση του έργου τους στον συντονισμό των φορέων που εμπλέκονται σε δράσεις ετοιμότητας πολιτικής προστασίας για την αντιμετώπιση κινδύνων από την εκδήλωση σεισμών.
- οι λοιποί αρμόδιοι επιχειρησιακά εμπλεκόμενοι φορείς α) προβαίνουν σε άμεσο έλεγχο και τυχόν επικαιροποίηση των επιχειρησιακών τους σχεδίων για την αντιμετώπιση κινδύνων από την εκδήλωση σεισμού, β) δύναται να προχωρήσουν στην ενίσχυση των επιχειρησιακών δυνατοτήτων τους στις ανωτέρω περιοχές που έχουν τεθεί σε κατάσταση ετοιμότητας πολιτικής προστασίας εν όψει επαπειλούμενου κινδύνου και γ) συμμετέχουν στα Συντονιστικά Τοπικά Όργανα (ΣΤΟ) των Δήμων και τα Συντονιστικά Όργανα Πολιτικής Προστασίας (ΣΟΠΠ) των Περιφερειακών Ενοτήτων.

### **7.3. Διοίκηση, Έλεγχος & Συντονισμός επιχειρήσεων**

Για την αντιμετώπιση εκτάκτων αναγκών από την εκδήλωση σεισμών και τη διαχείριση των συνεπειών (συμπεριλαμβανομένης της οργανωμένης απομάκρυνσης πολιτών και της άμεσης-βραχείας αποκατάστασης), η Διοίκηση, Έλεγχος & Συντονισμός των επιχειρήσεων αποτελεί ευθύνη των οργάνων Πολιτικής Προστασίας (Γενικός Γραμματέας Πολιτικής Προστασίας, Συντονιστής Αποκεντρωμένης Διοίκησης, Περιφερειάρχης/αρμόδιος Αντιπεριφερειάρχης, Δήμαρχος) τα οποία αναλόγως της κλιμάκωσης υλοποιούν στο πλαίσιο των αρμοδιοτήτων τους δράσεις πολιτικής προστασίας, ενημερώνοντας ταυτόχρονα το ανώτερο διοικητικά Όργανο Πολιτικής Προστασίας.

Η Διοίκηση, ο Έλεγχος & ο Συντονισμός επιμέρους επιχειρησιακών δράσεων αναλαμβάνεται από τους καθ' ύλη αρμόδιους φορείς.

- Δράσεις έρευνας και διάσωσης, ελέγχου και καταστολής των αστικών πυρκαγιών, καθώς και ενίσχυσης σε προσωπικό και μέσα του ΠΣ, αναλαμβάνονται και συντονίζονται από τον εκάστοτε Επικεφαλής Αξιωματικό του Πυροσβεστικού Σώματος, ο οποίος ενεργεί ως συντονιστής του έργου στην περιοχή του συμβάντος.
- Δράσεις ασφάλειας, μέτρων τροχαίας, υποστήριξη μέτρων προστασίας πολιτών αναλαμβάνονται και συντονίζονται από τον εκάστοτε Επικεφαλής Αξιωματικό της Ελληνικής Αστυνομίας και σε περίπτωση περιοχής αρμοδιότητας Λιμενικού Σώματος, από τον εκάστοτε Επικεφαλής Αξιωματικό του Λιμενικού Σώματος.
- Δράσεις ιατρικής υποστήριξης, διακομιδής τραυματιών-ασθενών και ενεργοποίησης των κατά τόπους μονάδων υγείας (νοσοκομεία, κέντρα υγείας, κλπ) αναλαμβάνονται και συντονίζονται από το ΕΚΑΒ (Κεντρική Υπηρεσία ή Παράρτημα ΕΚΑΒ).
- Δράσεις έρευνας και διάσωσης υ963 στην χωρική αρμοδιότητα του Λιμενικού Σώματος - Ελληνικής Ακτοφυλακής (θαλάσσιος χώρος, αιγιαλός και παραλία) αναλαμβάνονται και συντονίζονται από τις εκάστοτε αρμόδιες αρχές του ΛΣ-ΕΛΑΚΤ

### **7.4. Επίσημη ανακοίνωση χαρακτηριστικών σεισμικού φαινομένου**

Η επίσημη ανακοίνωση του σεισμού που αφορά στα εγγενή στοιχεία του σεισμού (ώρα εκδήλωσης, μέγεθος, επίκεντρο, εστιακό βάθος, χαρακτηρισμός) δίδεται από το Γεωδυναμικό Ινστιτούτο του Εθνικού Αστεροσκοπείου Αθηνών, το οποίο αποτελεί τον συντονιστή φορέα του Ενιαίου Εθνικού Σεισμολογικού Δικτύου (Ε.Ε.Σ.Δ.).

Μετά την εκδήλωση σεισμού το Γεωδυναμικό Ινστιτούτο του Εθνικού Αστεροσκοπείου Αθηνών αποστέλλει την επίσημη ανακοίνωση του σεισμού στον Γενικό Γραμματέα Πολιτικής Προστασίας, καθώς και στον Πρόεδρο του Ο.Α.Σ.Π. για την περαιτέρω κινητοποίηση των εμπλεκόμενων υπηρεσιών

και φορέων στην αντιμετώπιση εκτάκτων αναγκών και την διαχείριση των συνεπειών, όταν αυτό κριθεί απαραίτητο.

Η αποστολή της επίσημης ανακοίνωσης του σεισμού πραγματοποιείται κατά κύριο λόγο για σεισμούς μεγέθους άνω των 4 βαθμών της κλίμακας Richter.

### **7.5. Δίκτυο παρακολούθησης σεισμικής δραστηριότητας**

Με στόχο την διαρκή παρακολούθηση της σεισμικής δραστηριότητας στον Ελληνικό χώρο και την εγκυρότερη και ενιαία ενημέρωση της πολιτείας και του κοινού για την εξέλιξη της σεισμικής δραστηριότητας, ιδιαίτερα σε περιπτώσεις σεισμικής έξαρσης, έχει συγκροτηθεί το Ενιαίο Εθνικό Σεισμολογικό Δίκτυο (Ε.Ε.Σ.Δ.).

Οι φορείς που συμμετέχουν στο Ε.Ε.Σ.Δ είναι: (α) Το Γεωδυναμικό Ινστιτούτο του Εθνικού Αστεροσκοπείου Αθηνών, (β) το Εργαστήριο Σεισμολογίας του Τομέα Γεωφυσικής και Γεωθερμίας του Εθνικού Καποδιστριακού Πανεπιστημίου Αθηνών, (γ) το Εργαστήριο Γεωφυσικής του Τομέα Γεωφυσικής του Αριστοτελείου Πανεπιστημίου Θεσσαλονίκης, (δ) το Εργαστήριο Σεισμολογίας του

Τομέα Εφαρμοσμένης Γεωλογίας και Γεωφυσικής του Πανεπιστημίου Πατρών.

Η παρακολούθηση της σεισμικής δραστηριότητας επί 24ώρου βάσης γίνεται από το Γεωδυναμικό Ινστιτούτο του Ε.Α.Α. και, εκ περιτροπής, από έναν από τους υπόλοιπους συμμετέχοντες φορείς που έχουν τη δυνατότητα υπηρεσίας για την παρακολούθηση της σεισμικής δράσης καθ' όλη τη διάρκεια του 24ώρου. Οι φορείς αυτοί συνεργάζονται στενά ιδιαίτερα σε περιπτώσεις σεισμικής έξαρσης για την έκδοση επίσημης ενημέρωσης σχετικά με τα εγγενή χαρακτηριστικά του σεισμού (ώρα εκδήλωσης, μέγεθος, επίκεντρο, εστιακό βάθος και χαρακτηρισμός).

Η επίσημη ενημέρωση εκδίδεται από το Γεωδυναμικό Ινστιτούτο του Ε.Α.Α εξ ονόματος του Ε.Ε.Σ.Δ. Σε περίπτωση που αδυνατεί το Γεωδυναμικό Ινστιτούτο του Ε.Α.Α. να εκδώσει έγκαιρα το πρώτο ανακοινωθέν, αυτό εκδίδεται από τον εκ περιτροπής φορέα, έπειτα από συνεννόηση με το Γεωδυναμικό Ινστιτούτο του Ε.Α.Α, πάλι εξ ονόματος του Ε.Ε.Σ.Δ., σύμφωνα με τον Κανονισμό Λειτουργίας του Εθνικού Δικτύου Σεισμογράφων.

Επίσης, στον δικτυακό τόπο του Γεωδυναμικού Ινστιτούτου του Εθνικού Αστεροσκοπείου Αθηνών (<http://www.gein.noa.gr/el/>), σχεδόν σε πραγματικό χρόνο μετά την εκδήλωση σεισμού, παρέχεται προκαταρκτική αυτόματη λύση (ώρα εκδήλωσης, μέγεθος, επίκεντρο, εστιακό βάθος) από το αυτόματο υπολογιστικό σύστημα, χωρίς τη συμμετοχή σεισμολόγου. Η προκαταρκτική αυτόματη λύση δίνει μια πρώτη άμεση εκτίμηση για τα χαρακτηριστικά του σεισμού και μπορεί να διαφέρει από την επίσημη ενημέρωση που εκδίδεται από το Γεωδυναμικό Ινστιτούτο του Ε.Α.Α εξ ονόματος του Ε.Ε.Σ.Δ..

## 7.6. Αρχική εκτίμηση συνεπειών

Οι πρώτες πληροφορίες σχετικά με την εκδήλωση σεισμού, τις επηρεαζόμενες περιοχές και την αρχική εκτίμηση των συνεπειών, σε συνδυασμό με την επίσημη ανακοίνωση του σεισμού από το Γεωδυναμικό Ινστιτούτο του Εθνικού Αστεροσκοπείου Αθηνών, έχουν βαρύνουσα σημασία για την ορθή εκτίμηση της κατάστασης και την εν συνεχεία άμεση κινητοποίηση και κλιμάκωση των δράσεων

πολιτικής προστασίας. Σημειώνεται ότι η εκτίμηση των συνεπειών είναι μια δυναμική διαδικασία και

δύναται να τροποποιείται σύμφωνα με τις νεότερες εισερχόμενες πληροφορίες αλλά και λόγω της περαιτέρω εξέλιξης της σεισμικής δράσης στην περιοχή.

Οι κατά τόπους αρμόδιες υπηρεσίες της ΕΛ.ΑΣ., οι οποίες αποτελούν θεσμικά τον φορέα επίσημης ενημέρωσης για την αρχική εκτίμηση των συνεπειών στην περιοχή ευθύνης τους μετά από την εκδήλωση σεισμού (ΥΑ 1299 10-04-2003, ΦΕΚ 423/Β'/2003), δια των αρμόδιων οργάνων τους συλλέγουν πληροφορίες σχετικές με τις επιπτώσεις που έχει προκαλέσει ο σεισμός (ζημιές, θύματα, καταρρεύσεις, εγκλωβισμοί, κτλ), ενημερώνουν άμεσα:

- τους επιχειρησιακά εμπλεκόμενους τοπικούς φορείς (Π.Σ., Ε.Κ.Α.Β., κλπ) για συμβάντα αρμοδιότητάς τους,
- τον οικείο Δήμαρχο, τον οικείο Περι • το ΚΕΠΠ/ΓΓΠΠ, τηλεφωνικώς και γραπτώς όταν αυτό είναι εφικτό (συνοπτική έγγραφη αναφορά – Υ.Α. 1299 10-04-2003, ΦΕΚ 423/Β'/2003).

Διευκρινίζεται, ότι η επίσημη ενημέρωση του κοινού για την επικρατούσα κατάσταση και την βατότητα του οδικού δικτύου, αποτελεί αρμοδιότητα των κατά τόπους υπευθύνων υπηρεσιών της ΕΛ.ΑΣ.

Η ανωτέρω ενημέρωση για την επικρατούσα κατάσταση και την βατότητα του οδικού δικτύου πραγματοποιείται κατά περίπτωση με την έκδοση δελτίων τύπου και ανακοινώσεων, με την μορφή προφορικών δηλώσεων και συνεντεύξεων καθώς και μέσω της ιστοσελίδας της ΕΛΑΣ ([www.astynomia.gr](http://www.astynomia.gr)).

Με εντολή των Περιφερειάρχων και των Δημάρχων, κινητοποιούνται οι υπεύθυνοι των αρμόδιων υπηρεσιών της Περιφέρειας και του Δήμου στην πληγείσα περιοχή για την άμεση διαχείριση των συνεπειών και την παροχή βοήθειας στους πληγέντες.



Το ΚΕΠΠ/ΕΣΚΕ μετά τη λήψη της επίσημης ανακοίνωσης του σεισμού από το Γεωδυναμικό Ινστιτούτο του Εθνικού Αστεροσκοπείου Αθηνών, επικοινωνεί άμεσα με τις κατά τόπους αρμόδιες υπηρεσίες της ΕΛ.ΑΣ., τα Γραφεία Πολιτικής Προστασίας των Δήμων, Τμήματα Πολιτικής Προστασίας των Περιφερειακών Ενοτήτων, Δ/νσεις Πολιτικής Προστασίας των Περιφερειών, Δ/νσεις Πολιτικής Προστασίας των Αποκεντρωμένων Διοικήσεων, καθώς και με άλλα Κέντρα Επιχειρήσεων που λειτουργούν σε 24-ωρη βάση φορείς της κεντρικής διοίκησης (ΕΛ.ΑΣ./ΕΣΚΕΔΙΚ, ΕΚΑΒ, 199 ΣΕΚΥΠΣ/ΕΣΚΕ, κλπ), ενημερώνεται για τις ευρύτερες επιπτώσεις του σεισμού και ενημερώνει το Γενικό

Γραμματέα Πολιτικής Προστασίας, το Προϊστάμενο της Δ/νσης Σχεδιασμού & Αντιμετώπισης Εκτάκτων Αναγκών της ΓΓΠΠ και τον Προϊστάμενο της Γενικής Διεύθυνσης Αποκατάστασης Επιπτώσεων Φυσικών Καταστροφών (Γ.Δ.Α.Ε.Φ.Κ.) της Γενικής Γραμματείας Υποδομών.

Ο Πρόεδρος Ο.Α.Σ.Π., εκτιμώντας τα χαρακτηριστικά του σεισμού και την αρχική εκτίμηση των συνεπειών ενημερώνει τον Υπουργό Υποδομών & Μεταφορών, τον Υπουργό Προστασίας του Πολίτη,

τον Γενικό Γραμματέα Υποδομών και τον Γενικό Γραμματέα Πολιτικής Προστασίας.

Επισημαίνεται ότι οι κατά τόπους αρμόδιες υπηρεσίες Τροχαίας της ΕΛ.ΑΣ. δύναται να λαμβάνουν εντός και εκτός κατοικημένων περιοχών προσωρινά μέτρα απαγορεύσεων ή περιορισμών της κυκλοφορίας, όταν αυτό επιβάλλεται από ιδιαίτερους λόγους ασφαλείας ή σε έκτακτες περιπτώσεις για την υ945 αντιμετώπιση τελείως προσωρινών καταστάσεων (άρθρ. 52 του Κώδικα Οδικής Κυκλοφορίας

Ν. 2696/1999 – ΦΕΚ 57/Α'/1999), όπως αυτό έχει αντικατασταθεί με την παρ. 9 του άρθρου 48 του Ν.

4313/2014).

Επίσης, η ΕΛ.ΑΣ., όταν αυτό απαιτείται και είναι εφικτό, δύναται με τα εναέρια μέσα που διαθέτει να πραγματοποιεί πτήσεις πάνω από τις πληγείσες περιοχές για την από αέρος συλλογή πληροφοριών σχετικά με τις επιπτώσεις του σεισμού και την επικρατούσα κατάσταση, με στόχο την ταχύτερη και πληρέστερη ενημέρωση της Κεντρικής Διοίκησης, στο πλαίσιο εφαρμογής του εγκεκριμένου Ειδικού Σχεδίου Κινητοποίησης της ΕΛ.ΑΣ. για την αντιμετώπιση καταστροφών που προέρχονται από σεισμούς.

Νοείται ότι οποιοσδήποτε φορέας σε Κεντρικό ή Αποκεντρωμένο επίπεδο συλλέξει πρωτογενείς πληροφορίες σχετικά με τις συνέπειες του σεισμού, οφείλει να ενημερώνει άμεσα τα αντίστοιχου διοικητικού επιπέδου όργανα των κατά περίπτωση επιχειρησιακά εμπλεκόμενων φορέων (Π.Σ, ΕΛ.ΑΣ,

ΕΚΑΒ, κλπ) καθώς και τα αρμόδια Αποκεντρωμένα Όργανα Πολιτικής Προστασίας (Δήμαρχος, Περιφερειάρχης, αρμόδιος Αντιπεριφερειάρχης)

## **7.7. Επικοινωνίες**

Οι επικοινωνίες μεταξύ των Φορέων για την αντιμετώπιση εκτάκτων αναγκών και την άμεση/βραχεία διαχείριση των συνεπειών από την εκδήλωση σεισμού, γίνονται κατά κανόνα με τη χρήση των δικτύων σταθερής και κινητής τηλεφωνίας σε όλα τα στάδια επιχειρήσεων.

Για τις ενδοεπικοινωνίες τους οι εμπλεκόμενοι φορείς δύναται να χρησιμοποιούν και δίκτυα ασύρματων επικοινωνιών, σύμφωνα με τα προβλεπόμενα στον επιχειρησιακό σχεδιασμό τους.

Η ανταλλαγή πληροφοριών, η αποστολή αιτημάτων, κλπ. που πραγματοποιούνται μέσω τηλεφωνικών επικοινωνιών, δύναται να ακολουθείται με την αποστολή τηλεμοιοτυπίας (FAX) όταν αυτό απαιτείται και είναι εφικτό.

Η αρχική εκτίμηση των συνεπειών μετά την εκδήλωση σεισμού και η εν συνεχεία κινητοποίηση των φορέων που εμπλέκονται σε τοπικό, περιφερειακό και κεντρικό επίπεδο στην αντιμετώπιση εκτάκτων αναγκών και την άμεση/βραχεία διαχείριση των συνεπειών, έχει ως βασική προϋπόθεση την απρόσκοπτη επικοινωνία τους μέσω των υφιστάμενων συστημάτων τηλεπικοινωνιών (σταθερή και κινητή τηλεφωνία, διαδίκτυο, ασύρματα δίκτυα).

Στις περιπτώσεις που, κατά τις πρώτες ώρες μετά την εκδήλωση του σεισμού, παρουσιάζονται δυσχέρειες στις επικοινωνίες και μέχρι την αποκατάστασή τους οι κατά τόπους Αστυνομικές Υπηρεσίες ή οι Υπηρεσίες του Πυροσβεστικού Σώματος, δύνανται να υποστηρίξουν το έργο των Περιφερειαρχών, των αρμόδιων Αντιπεριφερειαρχών και των Δημάρχων, που αφορά τις μεταξύ τους επικοινωνίες, με την διάθεση προσωπικού ή μέσω των ως συνδέσμων με δυνατότητα ασύρματης επικοινωνίας, όταν αυτό απαιτείται και είναι εφικτό.

Εναλλακτικά, στο έργο της τηλεπικοινωνιακής υποστήριξης των Δημάρχων, των Αντιπεριφερειαρχών και των Περιφερειαρχών, όταν παρουσιάζονται δυσχέρειες στις επικοινωνίες, δύνανται να συμβάλλουν άμεσα οι Ραδιοερασιτεχνικοί Σύλλογοι ή ραδιοερασιτέχνες μέλη της Ένωσης

Ελλήνων Ραδιοερασιτεχνών που δραστηριοποιούνται στην πληγείσα περιοχή, όπως αυτό έχει καθοριστεί εκ των προτέρων στις σχετικές προπαρασκευαστικές συνεδριάσεις των Συντονιστικών Τοπικών Οργάνων (ΣΤΟ) των οικείων Δήμων και των Συντονιστικών Οργάνων Πολιτικής Προστασίας (ΣΟΠΠ) των οικείων Περιφερειακών Ενοτήτων για την ετοιμότητα αντιμετώπισης κινδύνων από την εκδήλωση σεισμών.

## 7.8. Κινητοποίηση

Στο στάδιο αυτό, όλοι οι φορείς υπεύθυνοι για την αντιμετώπιση καταστάσεων έκτακτης ανάγκης από την εκδήλωση σεισμού, λαμβάνοντας υπόψη την αρχική εκτίμηση των συνεπειών, αξιολογώντας

τις πληροφορίες για την επικρατούσα κατάσταση καθώς και τα πιθανά αιτήματα συνδρομής προς άλλους φορείς, κινητοποιούν το εμπλεκόμενο προσωπικό και τα μέσα που έχουν στη διάθεσή τους για την υλοποίηση δράσεων πολιτικής προστασίας για την αντιμετώπιση εκτάκτων αναγκών και την άμεση/βραχεία διαχείριση των συνεπειών της καταστροφής, βάσει του αντίστοιχου σχεδιασμού τους.

Νοείται ότι το επίπεδο κλιμάκωσης και κινητοποίησης του εμπλεκόμενου προσωπικού και μέσω των δύνανται να τροποποιηθεί όταν αυτό απαιτηθεί βάσει της αξιολόγησης των νεότερων δεδομένων που

αφορούν στις συνέπειες του καταστροφικού φαινομένου. Κριτήρια κλιμάκωσης θεωρούνται:

- η αδυναμία αντιμετώπισης της καταστροφής από το κατώτερο διοικητικό επίπεδο λόγω ανεπάρκειας διατιθέμενων πόρων
- η έκταση της καταστροφής
- το μέγεθος των απωλειών ή ζημιών (ένταση της καταστροφής)

Διευκρινίζεται ότι η κλιμάκωση της κινητοποίησης του κάθε φορέα δεν πρέπει να συγχέεται με τη γενικότερη κλιμάκωση της κινητοποίησης του συνόλου του Μηχανισμού Πολιτικής Προστασίας (η οποία ορίζεται στο Ν.3013/2002, αρθ. 2) και είναι δυνατόν να λαμβάνει χώρα σε διαφορετικό χρόνο, όπως προκύπτει από το ρόλο και τις αρμοδιότητές του.

## 7.9. Κινητοποίηση σε τοπικό επίπεδο

**Οι κατά τόπους Αστυνομικές Αρχές** με βάση την αρχική εκτίμηση των συνεπειών μετά την εκδήλωση σεισμού και σύμφωνα με τα προβλεπόμενα στο σχεδιασμό τους κινητοποιούν τους διαθέσιμους πόρους, αν αυτό απαιτηθεί, για τη λήψη μέτρων τροχαίας κίνησης για την διευκόλυνση της κίνησης των οχημάτων έκτακτης ανάγκης (Π.Σ, Ε.Κ.Α.Β., κλπ), καθώς και για την διευκόλυνση της κίνησης των πολιτών προς ασφαλείς υπαίθριους χώρους (χώροι καταφυγής).

Επίσης, στα πλαίσια των αρμοδιοτήτων τους, προχωρούν στη λήψη μέτρων τάξης και ασφάλειας περιμετρικά των χώρων επιχειρήσεων του Π.Σ., στους χώρους που έχουν καταφύγει οι πολίτες (χώροι

καταφυγής), καθώς και όπου αλλού απαιτείται η επιπρόσθετη λήψη μέτρων ασφάλειας για την διευκόλυνση του έργου των σωστικών συνεργείων, και την προστασία της ζωής και της περιουσίας

των πολιτών. Σε περιπτώσεις που δεν επαρκούν τα διαθέσιμα μέσα του ΕΚΑΒ και αν παραστεί ανάγκη, δύναται να συνδράμουν το έργο της μεταφοράς τραυματιών σε νοσηλευτικές μονάδες.

**Οι κατά τόπους Πυροσβεστικές Υπηρεσίες**, μετά την εκδήλωση σεισμού ενημερώνονται για συμβάντα αρμοδιότητάς τους από τις υπηρεσίες της ΕΛ.ΑΣ. ή και από άλλους φορείς και ιδιώτες και κινητοποιούνται σύμφωνα με τα προβλεπόμενα στα επιχειρησιακά τους σχέδια. Προβαίνουν σε αξιολόγηση και εκτίμηση των πληροφοριών από τον τόπο της καταστροφής, κλιμακώνουν τις δράσεις τους και αναλόγως της φύσης και της έκτασης των συμβάντων αρμοδιότητάς τους (αστική έρευνα και διάσωση, κατάσβεση πυρκαγιών, κτλ.) αιτούνται μέσω του ΕΣΚΕ την ενίσχυση των δυνάμεών τους με προσωπικό και μέσα του Π.Σ., καθώς και την υποστήριξη για την υλοποίηση των ανωτέρω δράσεων από άλλους φορείς (ΕΛ.ΑΣ., ΕΚΑΒ, ΟΤΑ, κλπ).

**Οι υπηρεσίες του ΕΚΑΒ** στις πληγείσες περιοχές, με βάση την ενημέρωση που έχουν από τις υπηρεσίες της ΕΛ.ΑΣ., του Π.Σ. ή και από άλλους φορείς και ιδιώτες, θέτουν σε ετοιμότητα τους διαθέσιμους πόρους τους, σύμφωνα με τα προβλεπόμενα στο σχεδιασμό τους, και κατευθύνουν το έργο τους σε συνεργασία με τους κατά τόπους διοικητές των υγειονομικών μονάδων και τις κατά τόπους διοικήσεις του Π υ931 Σ., της ΕΛ.ΑΣ. και του ΛΣ/ΕΛΑΚΤ.

**Ο Πρόεδρος του Ε.Κ.Α.Β.** ενεργοποιεί, όταν αυτό απαιτηθεί, την Ομάδα Διαχείρισης Κρίσεων (Ο.ΔΙ.Κ.) του Εθνικού Κέντρου Άμεσης Βοήθειας, η οποία συντονίζει επιτελικά και επιχειρησιακά τις δραστηριότητες των κατά τόπους δυνάμεων του ΕΚΑΒ (παραρτήματα του ΕΚΑΒ, Ειδικό Τμήμα Ιατρικής Καταστροφών (ΕΤΙΚ) του ΕΚΑΒ, κλπ).

Επίσης το **ΕΚΑΒ**, μετά την εκδήλωση σεισμού, έχει την ευθύνη για τον γενικότερο συντονισμό των φορέων που έχουν την ευθύνη για την υλοποίηση δράσεων σχετικών με την αντιμετώπιση εκτάκτων καταστάσεων που αφορούν στη δημόσια υγεία. Ειδικότερα και όταν αυτό απαιτείται, παρακολουθεί την εφαρμογή δράσεων του Τομέα Υγείας βάσει του αντίστοιχου σχεδιασμού, για την αντιμετώπιση εκτάκτων αναγκών λόγω σεισμών, όπως ετοιμότητα και λειτουργία των νοσηλευτικών μονάδων για την υποδοχή περιστατικών υγείας, κάλυψη αυξημένων αναγκών σε φαρμακευτικό υλικό, επιδημιολογική επιτήρηση από κλιμάκια του ΕΟΔΥ, έλεγχοι Δημόσιας Υγείας (Υδατος, Υγιεινής χώρου φύλαξης τροφίμων), ψυχοκοινωνική υποστήριξη στις πληγείσες περιοχές από κλιμάκια του ΕΚΚΑ, κλπ.  
(Ν.3370/05, ΦΕΚ 176/Α' /2005 – Ν. 3527/07, ΦΕΚ 25/Α' /2007).

**Οι διοικήσεις των νοσηλευτικών μονάδων** στην περιοχή όπου εκδηλώνονται πλημμυρικά φαινόμενα βρίσκονται σε ετοιμότητα ενεργοποίησης των επιχειρησιακών σχεδίων αντιμετώπισης εκτάκτων αναγκών (Σχέδιο Εκτάκτων Αναγκών «ΠΕΡΣΕΑΣ») σε συνεργασία με το ΕΚΑΒ, σχετικά με τον αριθμό των περιστατικών υγείας στην περιοχή ευθύνης τους.

**Οι Δήμαρχοι** εκτιμώντας τις επιπτώσεις, όπως αυτές διαμορφώνονται από τις πληροφορίες που έχουν συλλέξει ή από νεότερες πληροφορίες που ακολουθούν την εξέλιξη του καταστροφικού φαινομένου, κινητοποιούν δια των Γραφείων Πολιτικής Προστασίας των Δήμων, το επιχειρησιακά εμπλεκόμενο δυναμικό και τα μέσα πολιτικής προστασίας του Δήμου, προκειμένου να δρομολογήσουν δράσεις όπως αυτές αναφέρονται στο παρόν σχέδιο

**Οι Περιφερειάρχες ή οι αρμόδιοι Αντιπεριφερειάρχες** που ενεργούν σύμφωνα με τις οδηγίες και τις κατευθύνσεις που τους παρέχουν οι Περιφερειάρχες, εκτιμώντας τις επιπτώσεις, όπως αυτές διαμορφώνονται από τις πληροφορίες που έχουν συλλέξει ή από νεότερες πληροφορίες που

ακολουθούν την εξέλιξη του καταστροφικού φαινομένου, κινητοποιούν δια των Δ/σεων Πολιτικής Προστασίας, το επιχειρησιακά εμπλεκόμενο δυναμικό και τα μέσα πολιτικής προστασίας της Περιφέρειας

Νοείται ότι κατά προτεραιότητα εξετάζονται αιτήματα συνδρομής στο έργο διάσωσης και απεγκλωβισμού όπως και η διάνοιξη αποκλεισμένων δρόμων αρμοδιότητας των Δήμων και των Περιφερειών για τη διευκόλυνση της κίνησης των οχημάτων των σωστικών συνεργείων προς και από την πληγείσα περιοχή, τις νοσοκομειακές μονάδες, κλπ.

**Οι Διευθυντές σχολικών μονάδων Α/θμιας και Β/θμιας Εκπαίδευσης** (δημοσίων και ιδιωτικών), μετά την εκδήλωση σεισμού και εφόσον οι σχολικές μονάδες βρίσκονται σε λειτουργία, εκκενώνουν άμεσα τα σχολικά κτίρια αρμοδιότητάς τους βάσει του σχεδιασμού τους και σύμφωνα με τις κατευθυντήριες οδηγίες που δίνονται από τον Ο.Α.Σ.Π. και κατευθύνουν τους μαθητές και το προσωπικό προς τους προσδιορισμένους εκ των προτέρων ασφαλείς υπαίθριους χώρους καταφυγής λόγω σεισμού, προκειμένου εν συνεχεία οι μαθητές να παραληφθούν με ασφάλεια από τους γονείς ή τους κηδεμόνες τους.

**Οι υπεύθυνοι λειτουργίας αρχαιολογικών χώρων, μνημείων και μουσείων** μετά την εκδήλωση σεισμού και εφόσον αυτά βρίσκονται σε λειτουργία, εκκενώνουν άμεσα τις κτιριακές εγκαταστάσεις αρμοδιότητάς τους από τους επισκέπτες, βάσει του σχεδιασμού τους και σύμφωνα με τις κατευθυντήριες οδηγίες που δίνονται από το Υπουργείο Πολιτισμού και Αθλητισμού. Σε περιπτώσεις που προκύπτουν θέματα άμεσης προσωρινής φύλαξης των ανωτέρω χώρων και των εκθεμάτων, οι υπεύθυνοι λειτουργίας των χώρων αυτών δύναται να αιτηθούν τη συνδρομή των κατά τόπους αρμόδιων αστυνομικών αρχών.

**Οι Συντονιστές των Αποκεντρωμένων Διοικήσεων** κινητοποιούν τις Δ/σεις Πολιτικής Προστασίας προκειμένου να εκτιμήσουν το εύρος των συνεπειών από την εκδήλωση του σεισμού και εφόσον συντρέχουν λόγοι να συμβάλουν με το προσωπικό και τα μέσα της Αποκεντρωμένης Διοίκησης στην αντιμετώπιση εκτάκτων αναγκών και τη διαχείριση των συνεπειών, εφόσον τούτο κριθεί απαραίτητο.

## **8. Κινητοποίηση φορέων λειτουργίας και συντήρησης δικτύων και υποδομών στην περιοχή που εκδηλώθηκε ο σεισμός**

Μετά την εκδήλωση σεισμού, οι υπεύθυνοι λειτουργίας και συντήρησης τεχνικών έργων και έργων υποδομής (φράγματα, μονάδες παραγωγής ενέργειας, λιμάνια, γέφυρες, σήραγγες, οδικά και σιδηροδρομικά δίκτυα, δίκτυα κοινής ωφέλειας, κτλ.) στην περιοχή που εκδηλώθηκε ο σεισμός προβαίνουν αυτεπάγγελα και βάσει του κανονισμού λειτουργίας και συντήρησης του εκάστοτε φορέα, σε άμεσο έλεγχο των εγκαταστάσεών τους για τη διασφάλιση της ομαλής λειτουργίας τους.

Ειδικότερα:

**Οι φορείς συντήρησης και λειτουργίας δικτύων κοινής ωφέλειας** (ΔΕΔΔΗΕ, ΑΔΜΗΕ, ΔΕΣΦΑ, ΕΠΑ εταιρίες κινητής και σταθερής τηλεφωνίας, εταιρίες ύδρευσης και αποχέτευσης, κλπ) κινητοποιούν τις αρμόδιες υπηρεσίες τους για τον άμεσο έλεγχο και την αποκατάσταση βλαβών στο δίκτυο αρμοδιότητάς τους, εφόσον συντρέχουν λόγοι. Επίσης, συνδράμουν το έργο του Πυροσβεστικού Σώματος στην έρευνα και διάσωση σε αστικό χώρο (προληπτική διακοπή δικτύων για την ασφάλεια του προσωπικού που επιχειρεί στις

επιχειρήσεις έρευνας και διάσωσης, κλπ) και εκδίδουν κατά την κρίση τους ανακοινώσεις για την ενημέρωση του κοινού (δελτία τύπου, ανακοινώσεις στα τοπικά ΜΜΕ κ.λπ.).

Σε περιπτώσεις που διαπιστωθούν εκτεταμένες βλάβες λειτουργίας δικτύων κοινής ωφέλειας, θα πρέπει να δοθεί προτεραιότητα στην αποκατάστασή του δικτύου που εξυπηρετεί δημόσια και κοινωφελούς χρήσης κτίρια (νοσοκομεία, υπηρεσίες, κτλ).

**Στο σιδηροδρομικό δίκτυο της χώρας**, εφόσον συντρέχουν λόγοι, πραγματοποιείται επιθεώρηση του δικτύου και των εγκαταστάσεων και η αντιμετώπιση προβλημάτων στο σιδηροδρομικό δίκτυο της χώρας, πραγματοποιείται σύμφωνα με τον εν ισχύ Γενικό Κανονισμό Κίνησης της εταιρίας ΟΣΕ Α.Ε., ο οποίος αποτελεί Εθνικό Κανόνα Ασφάλειας, καθώς και σύμφωνα με τα όσα προβλέπονται σχετικά στους Εσωτερικούς Κανονισμούς Λειτουργίας των εταιριών ΟΣΕ Α.Ε., ΤΡΑΙΝΟΣΕ Α.Ε. και ΕΕΣΣΤΥ Α.Ε.

## 9. Κινητοποίηση σε κεντρικό επίπεδο

**Ο Γενικός Γραμματέας Πολιτικής Προστασίας** ενημερώνεται από τους κατά τόπους αρμόδιους Δημάρχους και Περιφερειάρχες, το ΚΕΠΠ/ΕΣΚΕ και τον πρόεδρο του Ο.Α.Σ.Π. σχετικά με την εκδήλωση σεισμού και την αρχική εκτίμηση των συνεπειών, ενημερώνει τον Υπουργό Προστασίας του

Πολίτη και συντονίζει εφόσον συντρέχουν λόγοι την κινητοποίηση όλων των εμπλεκόμενων φορέων σε κεντρικό επίπεδο για την αντιμετώπιση εκτάκτων αναγκών και την άμεση/βραχεία διαχείριση των συνεπειών από την εκδήλωσή του.

Η Δ/ση Σχεδιασμού & Αντιμετώπισης Εκτάκτων Αναγκών της ΓΓΠΠ υποστηρίζει άμεσα το έργο του Γενικού Γραμματέα Πολιτικής Προστασίας, καθώς και των οργανικών μονάδων των Περιφερειών και των Δήμων ή φορέων της Κεντρικής Διοίκησης που εμπλέκονται στην αντιμετώπιση εκτάκτων αναγκών και την άμεση/βραχεία διαχείριση των συνεπειών από την εκδήλωση σεισμού.

**Ο Γενικός Γραμματέας Υποδομών** βρίσκεται σε συνεχή επικοινωνία με τον Γενικό Γραμματέα Πολιτικής Προστασίας, τον πρόεδρο του Ο.Α.Σ.Π. και τον Γενικό Διευθυντή της ΓΔΑΕΦΚ σχετικά με την εκδήλωση σεισμού και τις συνέπειές του και με εντολή του Υπουργού Υποδομών, εφόσον συντρέχουν λόγοι, συντονίζει την κινητοποίηση των υπηρεσιών της Γενικής Γραμματείας Υποδομών σχετικά με τον άμεσο έλεγχο και την καταγραφή ζημιών σε κτίρια και υποδομές από την εκδήλωση του σεισμού, προκειμένου να προσδιοριστεί η έκταση και το μέγεθος των ζημιών, η καταλληλότητα για χρήση τους, καθώς και η αρχική εκτίμηση του αριθμού των μη κατάλληλων για παραμονή ή διαμονή κτιρίων.

Με βάση την αρχική εκτίμηση των συνεπειών και εφόσον συντρέχουν λόγοι, ο Γενικός Γραμματέας Πολιτικής Προστασίας και ο Γενικός Γραμματέας Υποδομών, με εντολή των πολιτικά προϊσταμένων τους μεταβαίνουν άμεσα στην πληγείσα περιοχή με σκοπό τον καλύτερο συντονισμό όλων των υπηρεσιών και φορέων και τη δρομολόγηση δράσεων για την αντιμετώπιση εκτάκτων αναγκών και την άμεση/βραχεία διαχείριση των συνεπειών. Στο ανωτέρω κυβερνητικό κλιμάκιο δύναται να μετέχουν και άλλοι Γενικοί Γραμματείς όταν ανακύπτουν άμεσα θέματα συντονισμού αρμοδιότητάς τους. Οι ανωτέρω Γενικοί Γραμματείς υποστηρίζουν το έργο των οικείων Υπουργών, όταν αυτοί μεταβαίνουν στην πληγείσα περιοχή.

Εν συνεχεία, το ανωτέρω κυβερνητικό κλιμάκιο συνεργάζεται με τα αρμόδια κατά τόπους

Αποκεντρωμένα Όργανα Πολιτικής Προστασίας (Περιφερειάρχης, Αντιπεριφερειάρχης, Δήμαρχος) προκειμένου να εξασφαλιστεί ο συντονισμός και η διαλειτουργικότητα μεταξύ των φορέων της κεντρικής διοίκησης και των φορέων που εμπλέκονται σε περιφερειακό και τοπικό επίπεδο σε δράσεις αντιμετώπισης εκτάκτων αναγκών και άμεσης/βραχείας διαχείρισης των συνεπειών. Στον ανωτέρω συντονισμό μεταξύ των φορέων της κεντρικής διοίκησης και των φορέων που εμπλέκονται σε περιφερειακό και τοπικό επίπεδο, κεντρικό ρόλο έχουν τα **Κέντρα Επιχειρήσεων των**

**εμπλεκόμενων φορέων σε κεντρικό επίπεδο (ΕΛ.ΑΣ./ΕΣΚΕΔΙΚ, 199 ΣΕΚΥΠΣ/ΕΣΚΕ, ΚΕΠΠ/ΕΣΚΕ, ΓΕΕΘΑ/ΕΘΚΕΠΙΧ, ΕΚΑΒ, κλπ)**, τα οποία λειτουργούν σε 24-ωρη βάση και αποτελούν τον σύνδεσμο μεταξύ των κατά τόπους επιχειρησιακά εμπλεκόμενων υπηρεσιών τους και της φυσικής και πολιτικής

τους ηγεσίας του φορέα τους. Τα ανωτέρω Κέντρα Επιχειρήσεων παρακολουθούν την εφαρμογή δράσεων από τις κατά τόπους επιχειρησιακά εμπλεκόμενες υπηρεσίες τους, ενημερώνουν άμεσα την

φυσική και πολιτική τους ηγεσία και με εντολή τους δρομολογούν και συντονίζουν την κινητοποίηση των υπηρεσιών του φορέα τους.

**Ειδικότερα, το ΕΚΑΒ** μετά την εκδήλωση σεισμού έχει την ευθύνη για τον γενικότερο συντονισμό

των φορέων που έχουν την ευθύνη για την υλοποίηση δράσεων σχετικών με την αντιμετώπιση εκτάκτων καταστάσεων που αφορούν στην δημόσια υγεία. Παρακολουθεί την εφαρμογή δράσεων του Τομέα Υγείας, κινητοποιεί το Ειδικό Τμήμα Ιατρικής Καταστροφών (ΕΤΙΚ) του ΕΚΑΒ εφόσον συντρέχουν λόγοι, και συντονίζει τις υγειονομικές μονάδες για την υποδοχή τραυματιών/ασθενών, την κάλυψη αυξημένων αναγκών σε φαρμακευτικό υλικό, την ψυχοκοινωνική υποστήριξη στις πληγείσες περιοχές από κλιμάκια του Εθνικού Κέντρου Κοινωνικής Αλληλεγγύης (ΕΚΚΑ), την επιδημιολογική επιτήρηση από κλιμάκια του ΕΟΔΥ, θέματα Δημόσιας Υγείας (Υδατος, Υγιεινής χώρου φύλαξης τροφίμων) κλπ. (Ν.3370/05, ΦΕΚ 176/Α'/2005 – Ν. 3527/07, ΦΕΚ 25/Α'/2007).

**Ο Προϊστάμενος της Γενικής Διεύθυνσης Αποκατάστασης Επιπτώσεων Φυσικών Καταστροφών (Γ.Δ.Α.Ε.Φ.Κ.)** ενημερώνεται με μήνυμα που εκδίδεται από το Γεωδυναμικό Ινστιτούτο του ΕΑΑ σχετικά με την εκδήλωση σεισμού, επικοινωνεί με τους αρμόδιους συνδέσμους και τα αστυνομικά τμήματα για την αρχική εκτίμηση των συνεπειών και κινητοποιεί το δυναμικό της Γενικής Διεύθυνσης

σε περίπτωση που υπάρχουν αναφορές για βλάβες σε κτήρια. Με εντολή του Γενικού Γραμματέα Υποδομών εφαρμόζεται το επιχειρησιακό σχέδιο αντιμετώπισης εκτάκτων αναγκών λόγω σεισμού, με

αποστολή στην πληγείσα περιοχή κλιμακίων της Γενικής Διεύθυνσης και της Γενικής Γραμματείας Υποδομών (Γ.Γ.Υ.), για έλεγχο και καταγραφή ζημιών σε κτίρια και υποδομές από την εκδήλωση του σεισμού, προκειμένου να ελεγχθεί η καταλληλότητα για χρήση των κτιρίων (κατοικιών, δημόσιων κτιρίων πλην αυτών αρμοδιότητας της ΚτΥπ ΑΕ, κτιρίων κρίσιμων λειτουργιών), καθώς και των κρίσιμων υποδομών.

**Ο Ο.Α.Σ.Π.**, μετά την επίσημη ανακοίνωση του σεισμού και την πρώτη εκτίμηση των συνεπειών και

εφόσον συντρέχουν λόγοι δύναται να:

- αποστέλλει τα Κλιμάκια Άμεσης Απόκρισης (ΚΑΑ) στην πληγείσα περιοχή για επιτόπιες παρατηρήσεις σχετικά με τις επιπτώσεις του σεισμού και την άμεση ενημέρωση της πολιτικής ηγεσίας του Υπουργείου Υποδομών & Μεταφορών, και
- αποστέλλει τα Ειδικά Επιστημονικά Κλιμάκια, τα οποία έχουν ως έργο την παρακολούθηση της σεισμικότητας με εγκατάσταση οργάνων (σεισμογράφων ή/και επιταχυνσιογράφων) στην πλειοσείστη περιοχή, με σκοπό την πύκνωση υφιστάμενου δικτύου για την καλύτερη καταγραφή, παρακολούθηση και μελέτη της μετασεισμικής ακολουθίας.

**Ο Πρόεδρος της Μόνιμης Ειδικής Επιστημονικής Επιτροπής Εκτίμησης Σεισμικής Επικινδυνότητας και Αξιολόγησης Σεισμικού Κινδύνου του Ο.Α.Σ.Π.** δύναται να τη συγκαλέσει, προκειμένου να αξιολογήσει τα υφιστάμενα δεδομένα για τον προσδιορισμό της εξέλιξης της

σεισμικής δράσης και να προτείνει προς την Πολιτεία τη λήψη των ενδεικνυόμενων μέτρων και ενεργειών (Δ16γ/08/264/Γ/2014 - ΦΕΚ 2019/Β'/2014 και ΔΝΣα/49717/Φ.50κ/17 - ΦΕΚ 714/ΥΟΔΔ/2017).

**Το Υπουργείο Εξωτερικών** μετά την εκδήλωση σεισμού κινητοποιεί την **Μονάδα Διαχείρισης Κρίσεων** σε περιπτώσεις που μεταξύ των πληγέντων λόγω του σεισμού υπάρχουν αλλοδαποί πολίτες, προκειμένου να ενημερωθούν οι Πρεσβείες των αλλοδαπών πολιτών. Το ΥΠΕΞ ενημερώνεται σχετικά μέσω του ΚΕΠΠ/ΕΣΚΕ ή απευθείας με το ΕΚΑΒ, το οποίο συνεργάζεται με την προανακριτική αρχή (Π.Σ., ΕΛ.ΑΣ.).

Στις περιπτώσεις που από την εξέλιξη του καταστροφικού φαινομένου υπάρχουν θανόντες αλλοδαποί πολίτες, το ΥΠΕΞ ενημερώνεται σχετικά, σύμφωνα με τις διαδικασίες που περιγράφονται στην 2<sup>η</sup> Έκδοση του Ειδικού Σχεδίου Διαχείρισης Ανθρώπινων Απωλειών (8878/08-12-2017 έγγραφο ΓΓΠΠ), ανεξάρτητα αν αυτό έχει ενεργοποιηθεί ή όχι.

Συμπληρωματικά προς τα ανωτέρω κρίνεται σκόπιμο να αναφερθεί ότι η ταυτοποίηση τραυματιών και θανόντων αλλοδαπών πολιτών λόγω σεισμών, αποτελεί αρμοδιότητα της προανακριτικής αρχής (Π.Σ., ΕΛ.ΑΣ.) σε συνεργασία με τις Ιατροδικαστικές Υπηρεσίες. Η ενημέρωση για την κατάσταση της υγείας των τραυματιών, καθώς και ο αριθμός και οι ιατρικές μονάδες στις οποίες νοσηλεύονται, αποτελούν ευθύνη του ΕΚΑΒ, συμπεριλαμβανομένων 964 των αλλοδαπών πολιτών.

## **10. Επιχειρήσεις Έρευνας, Διάσωσης**

Οι επιχειρήσεις έρευνας και διάσωσης δρομολογούνται άμεσα μόλις οι σχετικές πληροφορίες που αφορούν πιθανούς εγκλωβισμούς ατόμων λόγω καταστροφών (μερικές ή ολικές καταρρεύσεις κτιρίων, πυρκαγιές στον αστικό χώρο, κατολισθητικά φαινόμενα, κλπ) διαβιβαστούν στις κατά τόπους

αρμόδιες Πυροσβεστικές Υπηρεσίες. Κατά προτεραιότητα, αποτελεί υποχρέωση όλων των υπηρεσιών ή φορέων, οι οποίοι λαμβάνουν πρωτογενείς πληροφορίες σχετικές με καταρρεύσεις κτιρίων και εγκλωβισμούς ατόμων να ενημερώνουν άμεσα την αρμόδια κατά τόπους Υπηρεσία του Πυροσβεστικού Σώματος, το οποίο είναι θεσμικά αρμόδιο για έρευνα και διάσωση στο χερσαίο χώρο (Ν. 3512/2006, ΦΕΚ 258/Α'/2006, όπως τροποποιήθηκε από το Ν. 4249/2014 – ΦΕΚ 73/Α'/2014).

Ο επικεφαλής της κατά τόπου αρμόδιας Πυροσβεστικής Υπηρεσίας αξιολογεί τις σχετικές με έρευνα και διάσωση πληροφορίες και κινητοποιεί τους διαθέσιμους πόρους του για την άμεση μετάβασή τους στα σημεία των συμβάντων. Σύμφωνα με τις πληροφορίες που λαμβάνει από τα σημεία των συμβάντων προβαίνει σε ιεράρχηση των συμβάντων και ενίσχυση των δυνάμεων, αν τούτο απαιτείται.

Οι Πυροσβεστικές δυνάμεις, ανάλογα με την έκταση και την εξέλιξη της καταστροφής, ενισχύονται σε προσωπικό και μέσα, σύμφωνα με τον Κανονισμό Εσωτερικής Υπηρεσίας Πυροσβεστικού Σώματος (ΠΔ 210/1992, ΦΕΚ 99/Α'/1992). Αν η κατάσταση το απαιτεί κινητοποιείται η ΕΜΑΚ (ΠΔ 96/1987, ΦΕΚ 58/Α'/1987 – ΠΔ 329/1993, ΦΕΚ 140/Α'/1993 - Έγγραφο Αρχηγείου ΠΣ ΑΠ 23964 Φ.159 ΠΣΕΑ 9/7/2004).

Η περιμετρική απομόνωση της πληγείσας περιοχής και κυρίως των κτιρίων που έχουν καταρρεύσει για την ευχερή και άμεση επέμβαση των συνεργείων διάσωσης, όπως επίσης η λήψη μέτρων τροχαίας κίνησης μέσα στην ζώνη της πληγείσας περιοχής για τη διευκόλυνση της κίνησης των οχημάτων των συνεργείων βοήθειας αποτελεί αρμοδιότητα των υπηρεσιών της ΕΛ.ΑΣ (Έγγραφο ΕΛΑΣ 5301/4/16-ζ' 21/5/2004).

Η παροχή προνοσοκομειακής περίθαλψης και μεταφορά τραυματιών λόγω του σεισμού σε υγειονομικά κέντρα είναι αρμοδιότητα του ΕΚΑΒ (Ν. 1579/85, ΦΕΚ 217/Α'/1985). Το παράρτημα του ΕΚΑΒ, που στα όρια ευθύνης της περιφέρειάς του έχουν δημιουργηθεί έκτακτες ανάγκες λόγω του

σεισμού, συνεργάζεται με τις μονάδες παροχής υπηρεσιών υγείας των νομών της περιφέρειάς του (Νοσοκομεία, Κέντρα Υγείας, Ιατρεία κ.λπ.) και είναι αποκλειστικά αρμόδιο να συντονίζει τη δράση και την κίνηση όλων των ασθενοφόρων αυτοκινήτων, των ειδικών κινητών μονάδων παροχής υπηρεσιών υγείας και των άλλων μέσων μεταφοράς και διακίνησης αρρώστων και εκτάκτων περιστατικών γενικά. Διακινεί και διακομίζει στα νοσοκομεία εφημερίας και τις άλλες μονάδες παροχής περίθαλψης της περιφέρειάς του, κάθε εκτάκτου περιστατικού καθώς και σε Νοσοκομεία άλλων περιφερειών, όταν τα νοσοκομεία της περιφέρειάς του δεν καλύπτουν τη συγκεκριμένη ανάγκη. Η διακομιδή εκτάκτων περιστατικών από μία περιφέρεια σε άλλη γίνεται ύστερα από συνεννόηση των αρμοδίων υπηρεσιών των δύο αντιστοίχων ΕΚΑΒ και σε περίπτωση ανάγκης παρεμβαίνει συντονιστικά η αρμόδια Κεντρική Υπηρεσία του ΕΚΑΒ. Στην πρώτη γεωγραφική περιφέρεια, που περιλαμβάνει τους νομούς Αττικής, Βοιωτίας και Εύβοιας, τις αντίστοιχες αρμοδιότητες ασκεί η κεντρική Υπηρεσία του ΕΚΑΒ. (ΠΔ 376/1988, ΦΕΚ 169/Α' /1988).

Ο Πρόεδρος του ΕΚΑΒ μετά την ενημέρωσή του από τα κατά τόπους παραρτήματα του ΕΚΑΒ δύναται να ενεργοποιήσει την Ομάδα Διαχείρισης Κρίσεων (Ο.ΔΙ.Κ.) του ΕΚΑΒ και να αποστείλει το Ειδικό Τμήμα Ιατρικής Καταστροφών (ΕΤΙΚ) στην πληγείσα περιοχή, αν τούτα απαιτούνται. Το έργο της μεταφοράς τραυματιών προς τις νοσηλευτικές μονάδες δύναται να υποστηρίξουν, όπου αυτό απαιτείται, και οι κατά τόπους αστυνομικές αρχές σε συνεργασία με το τοπικό παράρτημα του ΕΚΑΒ.

Στις επιχειρήσεις έρευνας και διάσωσης επικεφαλής των επιχειρήσεων τίθεται αξιωματικός του ΠΣ, ο οποίος αξιολογώντας την κατάσταση από τον τόπο της καταστροφής δύναται να αιτηθεί τη συνδρομή και άλλων φορέων και υπηρεσιών για τη διευκόλυνση του έργου του. Ειδικότερα, ο εκάστοτε Επικεφαλής Αξιωματικός του Πυροσβεστικού Σώματος δύναται να αιτηθεί από:

- τις αρμόδιες υπηρεσίες του οικείου Δήμου/Περιφέρειας τη διάνοιξη αποκλεισμένων δρόμων αρμοδιότητάς τους προς τα σημεία επεμβάσεων ή τη διάθεση μηχανημάτων έργου για την άρση εμποδίων, κλπ.,
- τον επικεφαλής της κατά τόπου αρμόδιας Αστυνομικής Αρχής την περιμετρική απομόνωση της περιοχής των επιχειρήσεων, τη λήψη μέτρων τροχαίας κίνησης για τη διευκόλυνση της κίνησης των οχημάτων παροχής βοήθειας προς και από την περιοχή των επιχειρήσεων και την άμεση μεταφορά τραυματισμένων σε νοσοκομεία σε περίπτωση που δεν επαρκούν τα διαθέσιμα μέσα του ΕΚΑΒ.
- τους αρμόδιους για τη λειτουργία δικτύων ηλεκτροδότησης (ΔΕΔΔΗΕ, ΑΔΜΗΕ) και διανομής φυσικού αερίου, κλπ., να συνδράμουν το έργο του Πυροσβεστικού Σώματος στην έρευνα και διάσωση σε αστικό χώρο (προληπτική διακοπή δικτύων για την ασφάλεια του προσωπικού που επιχειρεί στις επιχειρήσεις έρευνας και διάσωσης, κλπ)
- τη διάθεση κατάλληλου προσωπικού της ΓΔΑΕΦΚ για την εκτίμηση της στατικότητας του ερειπίου και για τεχνικές κατευθύνσεις κατά τις επιχειρήσεις έρευνας - διάσωσης σε αστικό περιβάλλον, μετά από σεισμό,
- το τοπικό παράρτημα του ΕΚΑΒ ή το Ειδικό Τμήμα Ιατρικής Καταστροφών (ΕΤΙΚ) του ΕΚΑΒ για την προνοσοκομειακή περίθαλψη και διαμετακομιδή των τραυματιών σε υγειονομικά κέντρα.

Τα ανωτέρω αιτήματα προς συνδρομή του έργου του Πυροσβεστικού Σώματος, οφείλουν να τα εξετάζουν κατά προτεραιότητα οι αρμόδιοι φορείς.

Νοείται ότι τα διασωθέντα από το Π.Σ. άτομα, ανεξαρτήτως της κατάστασης της υγείας τους, παραδίδονται άμεσα στο ΕΚΑΒ, καταγράφονται και διακομίζονται από αυτό σε νοσοκομεία εφημερίας ή τις άλλες μονάδες παροχής περίθαλψης για περαιτέρω έλεγχο της υγείας τους ή και νοσηλεία τους.

Τέλος επιχειρήσεις έρευνας και διάσωσης στην χωρική αρμοδιότητα του Λιμενικού Σώματος - Ελληνικής Ακτοφυλακής (θαλάσσιος χώρος, αιγιαλός και παραλία) αναλαμβάνονται και συντονίζονται από τις εκάστοτε αρμόδιες αρχές του ΛΣ-ΕΛΑΚΤ.



## **11. Άμεση παροχή βοήθειας και υποστήριξη των πληγέντων**

**11.1.** Η παροχή βοήθειας και υποστήριξη των πληγέντων τα πρώτα 24-ωρα μετά την εκδήλωσή του σεισμού είναι δράσεις πολιτικής προστασίας με βαρύνουσα σημασία και δρομολογούνται αρχικά σε τοπικό επίπεδο από τους αρμόδιους Δημάρχους, Περιφερειάρχες/Αντιπεριφερειάρχες, στο πλαίσιο του θεσμικού τους ρόλου ως Αποκεντρωμένα Όργανα Πολιτικής Προστασίας, δια των αρμοδίων υπηρεσιών τους και εν συνεχεία υποστηρίζονται άμεσα από φορείς της κεντρικής διοίκησης, με βάση

το μέγεθος των συνεπειών που προκλήθηκαν από την εκδήλωση του καταστροφικού φαινομένου. Οι

δράσεις αυτές κατά κύριο λόγο απαιτούν τη συνέργεια και τη συνεργασία των υπηρεσιών των Δήμων

και των Περιφερειών που εμπλέκονται, βάσει των λειτουργικών και οικονομικών μέσων που διαθέτουν οι εμπλεκόμενοι Δήμοι και Περιφέρειες.

Οι ανωτέρω δράσεις άμεσης παροχής βοήθειας και υποστήριξης των πληγέντων συνδέονται πρωτίστως με την κάλυψη των στοιχειωδών αναγκών των πολιτών που έχουν συγκεντρωθεί στους χώρους καταφυγής, καθώς και με την εξασφάλιση άμεσης προσωρινής διαμονής σε ασφαλή χώρους των πολιτών που η κατοικία τους έχει καταρρεύσει ή έχει υποστεί βλάβες και u951 η παραμονή τους σε

αυτές θεωρείται αδύνατη.

### **11.2. Χώροι καταφυγής πληθυσμού.**

Αμέσως μετά την εκδήλωση ενός ισχυρού σεισμού και ειδικά σε περιοχές όπου αυτός έγινε έντονα αισθητός, οι πολίτες κατά κανόνα εγκαταλείπουν τους στεγασμένους χώρους στους οποίους βρίσκονται για να καταφύγουν σε ασφαλείς, κατά την κρίση τους, υπαίθριους χώρους.

Οι Δήμαρχοι, σε συνεργασία με τις κατά τόπους αρμόδιες υπηρεσίες της ΕΛ.ΑΣ συλλέγουν πληροφορίες σχετικά με τον αριθμό των συγκεντρωμένων πολιτών που έχουν καταφύγει σε υπαίθριους χώρους. Στη συνέχεια, λαμβάνοντας υπόψη την επικρατούσα κατάσταση στην περιοχή ευθύνης τους (επιπτώσεις σε κτίρια, έντονη μετασεισμική δραστηριότητα, καιρικές συνθήκες, κλπ.) προχωρούν σε πρώτη εκτίμηση του χρόνου παραμονής των πολιτών που έχουν συγκεντρωθεί στους χώρους αυτούς.

Στην περίπτωση που αναμένεται πολύωρη παραμονή των πολιτών στους ανωτέρω χώρους, οι Δήμαρχοι, συνεκτιμώντας και τις λοιπές επιχειρησιακές τους ανάγκες που συνδέονται με την αντιμετώπιση εκτάκτων αναγκών λόγω σεισμού, δύνανται να δρομολογήσουν δράσεις για την κάλυψη των στοιχειωδών αναγκών των πολιτών που παραμένουν σε αυτούς. Προς τούτο κινητοποιούν τις αρμόδιες υπηρεσίες των Δήμων για την ακριβέστερη εκτίμηση του αριθμού των συγκεντρωμένων πολιτών στους υπαίθριους χώρους, με στόχο την κατά περίπτωση διάθεση πόσιμου

ύδατος, σε επιλεγμένα σημεία που καθορίζονται από τις αρμόδιες υπηρεσίες των Δήμων. Εν συνεχεία

και εφόσον συντρέχουν λόγοι, που οφείλονται στην πολύωρη παραμονή, εξετάζεται η εγκατάσταση χημικών τουαλετών, καθώς και η δυνατότητα παροχής πρόχειρου γεύματος.

### **11.3. Οργάνωση, λειτουργία και διοικητική μέριμνα χώρων άμεσης στέγασης πληγέντων.**

Παράλληλα με τις ανωτέρω δράσεις, που σκοπό έχουν τη κάλυψη των στοιχειωδών αναγκών των

πολιτών που έχουν συγκεντρωθεί και παραμένουν σε υπαίθριους χώρους, οι Δήμοι συλλέγουν πληροφορίες που αφορούν τον αριθμό των κατοικιών, στην περιοχή ευθύνης τους, που έχουν

καταρρεύσει ή έχουν υποστεί βλάβες και η παραμονή σε αυτές θεωρείται αδύνατη. Η ενέργεια αυτή κρίνεται απαραίτητη προκειμένου να εκτιμηθεί ο αριθμός των πολιτών για τους οποίους θα πρέπει να

εξασφαλιστεί άμεση προσωρινή διαμονή σε ασφαλή χώρο.

Οι Δήμαρχοι, με βάση τις ανωτέρω πληροφορίες εξετάζουν κατά προτεραιότητα την δυνατότητα

άμεσης προσωρινής διαμονής των πολιτών που έχουν πληγεί από σεισμό σε ασφαλείς στεγασμένους

χώρους (τουριστικά καταλύματα, κλειστές αθλητικές εγκαταστάσεις, κλπ), καθώς και την μεταφορά τους στους χώρους αυτούς, εφόσον απαιτηθεί.

Την δράση αυτή των Δήμων για την υποστήριξη των πολιτών που περιέρχονται σε κατάσταση ανάγκης εξ αιτίας της εκδήλωσης σεισμών, όταν συντρέχει λόγος, για την κάλυψη των πρώτων αναγκών (διαμονή – διατροφή) κατά τα πρώτα 24ωρα, δύναται να υποστηρίξει άμεσα και ο Γενικός Γραμματέας Πολιτικής Προστασίας από τις διαθέσιμες πιστώσεις της ΓΓΠΠ.

Σε περίπτωση που εκτιμάται από τους Δημάρχους ότι δεν είναι δυνατό να εξασφαλιστεί η άμεση

προσωρινή διαμονή σε ασφαλείς στεγασμένους χώρους, ή δεν επαρκούν για το σύνολο πολιτών που χρήζουν άμεσης προσωρινής διαμονής, ενημερώνουν άμεσα τον οικείο Περιφερειάρχη και τον οικείο

αρμόδιο Αντιπεριφερειάρχη, προκειμένου να αναζητηθούν εναλλακτικές λύσεις άμεσης προσωρινής διαμονής (ναύλωση πλωτών μέσων, κλπ),

Ο Περιφερειάρχης, μετά την σχετική ενημέρωση από τους Δημάρχους προχωρά σε αναζήτηση εναλλακτικών λύσεων άμεσης προσωρινής διαμονής (ναύλωση πλωτών μέσων, κλπ) σε συνεργασία με τον Γενικό Γραμματέα Πολιτικής Προστασίας, προκειμένου να υποστηριχθούν οι δράσεις αυτές σε κεντρικό επίπεδο αν τούτο κρίνεται απαραίτητο.

Στις περιπτώσεις που και οι ανωτέρω εναλλακτικές λύσεις δεν είναι ικανές να εξασφαλίσουν την

άμεση προσωρινή διαμονή για το σύνολο πολιτών που χρήζουν άμεσης προσωρινής διαμονής, και αφού εξαντληθούν όλες οι δυνατές εναλλακτικές λύσεις σε συνεννόηση με την κεντρική διοίκηση, ο Περιφερειάρχης κινητοποιεί τις αρμόδιες υπηρεσίες των Περιφερειών, οι οποίες είναι υπεύθυνες για

την διαχείριση υλικών οργάνωσης των χώρων καταυλισμού (σκηνές, κουβέρτες, κλπ), με σκοπό να εξασφαλίσουν τα αναγκαία υλικά για την οργάνωση και την λειτουργία τους (Β.Δ. 972/1966 - ΦΕΚ 265/Α/1966) (οι Περιφέρειες οι οποίες στην εδαφική τους επικράτεια δεν διαθέτουν αποθηκευτικό κέντρο με υλικό του Υπουργείου Εργασίας & Κοινωνικών Υποθέσεων, δύναται να αιτούνται τέτοιο υλικό από το Υπουργείο Εργασίας & Κοινωνικών Υποθέσεων ή μέσω του ΚΕΠΠ/ΕΣΚΕ). Οι Δ/νσεις Πολιτικής Προστασίας των Περιφερειών, αν τούτο απαιτηθεί, συντονίζουν το έργο της διάθεσης των υλικών αυτών και την οργάνωση του καταυλισμού.

Η προβλεπόμενη εγκριτική Απόφαση για τη διακίνηση του ανωτέρω σκηνικού υλικού από τις αρμόδιες υπηρεσίες των Περιφερειών εκδίδεται από το Υπουργείο Εργασίας & Κοινωνικών Υποθέσεων (ΑΠ Δ28/ΓΠ25803/1457/27-3-2013 Έγγραφο του Υπουργείου Εργασίας, Κοινωνικής Ασφάλισης και Κοινωνικής Αλληλεγγύης / Γεν Δ/νση Πρόνοιας).

Νοείται ότι για τους πιθανούς χώρους καταυλισμού που έχουν προσδιοριστεί από την Περιφέρεια σε συνεργασία με τους Δήμους πριν την εκδήλωση σεισμού στο στάδιο των προπαρασκευαστικών ενεργειών και έχουν ενταχθεί στο σχεδιασμό τους, θα πρέπει να επαναξιολογηθεί η καταλληλότητά τους μετά την εκδήλωση του σεισμού, καθώς και η εξασφάλιση εγκαταστάσεων υγιεινής, παροχής πόσιμου νερού, κλπ., με βάση τον αριθμό των πολιτών που εκτιμάται να παραμείνουν προσωρινά σε αυτούς.

Σημειώνεται ότι για την οργάνωση των καταυλισμών (εγκατάσταση σκηνών, κλπ) οι Περιφερειάρχες ή οι αρμόδιοι Αντιπεριφερειάρχες μπορούν να αιτηθούν την συνδρομή των Ενόπλων

Δυνάμεων μέσω του ΕΣΚΕ/ΚΕΠΠ ή Εθελοντικών Οργανώσεων Πολιτικής Προστασίας που δραστηριοποιούνται στην περιοχή και διαθέτουν ανάλογη εμπειρία.

Σε περιπτώσεις που το διαθέσιμο σκηνικό υλικό δεν επαρκεί, δύνανται να αιτηθούν άμεσα

επιπλέον σκηνικό υλικό από το Υπουργείο Εργασίας & Κοινωνικών Υποθέσεων ή μέσω του ΕΣΚΕ/ΚΕΠΠ

(ΑΠ Δ28/ΓΠ25803/1457/27-3-2013 Έγγραφο του Υπουργείου Εργασίας Κοινωνικής Ασφάλισης και Πρόνοιας / Γεν Δ/νση Πρόνοιας).

Η οργάνωση και λειτουργία των ανωτέρω καταυλισμών αποδίδεται κατά κύριο λόγο στις Περιφέρειες με βάση τις αυξημένες δυνατότητες σε οικονομικούς πόρους, προσωπικό και μέσα που κατά κανόνα διαθέτουν σε σχέση με τους Δήμους, ειδικά δε όταν πρόκειται για την φιλοξενία μεγάλου αριθμού πληγέντων ή/και πληγέντων από δύο ή περισσότερους Δήμους.

Το ανωτέρω δεν αποκλείει τις δυνατότητες και τα πλεονεκτήματα που μπορεί να διαθέτει ένας Δήμος στην οργάνωση και λειτουργία χώρων καταυλισμού, σε συνεργασία και με την υποστήριξη της οικείας Περιφέρειας, εφόσον οι χώροι αυτοί ανήκουν και λειτουργούν από τις υπηρεσίες του Δήμου (αθλητικές εγκαταστάσεις, κατασκηνώσεις, κλπ).

Τα πλεονεκτήματα των Δήμων στην οργάνωση και λειτουργία καταυλισμών ισχύουν και σε περιπτώσεις που ο αριθμός των φιλοξενούμενων πληγέντων είναι μικρός και υπάρχει η δυνατότητα άμεσης υποστήριξης από τις υπηρεσίες του Δήμου. Επίσης τα ανωτέρω πλεονεκτήματα των Δήμων δύναται να ισχύουν και σε Δήμους με ιδιαίτερα χαρακτηριστικά, όπως οι νησιωτικοί Δήμοι (νησιωτικότητα) κλπ.

Σε κάθε περίπτωση, η υλοποίηση των δράσεων για την οργάνωση και λειτουργία των καταυλισμών απαιτεί την στενή συνεργασία και διαλειτουργικότητα μεταξύ των υπηρεσιών των Περιφερειών και των Δήμων για την αποτελεσματικότερη συνδρομή των πληγέντων, όπως αναφέρεται υ954 και στο Γενικό Σχέδιο Πολιτικής Προστασίας «ΞΕΝΟΚΡΑΤΗΣ», με την υποστήριξη της κεντρικής διοίκησης όπου αυτό απαιτείται.

Σε όλες τις περιπτώσεις, ο Γενικός Γραμματέας Πολιτικής Προστασίας με βάση την ενημέρωση που έχει από τους αρμόδιους Δημάρχους και τον Περιφερειάρχη σχετικά με τον εκτιμώμενο αριθμό πολιτών για τους οποίους δεν δύναται να εξασφαλιστεί άμεση προσωρινή διαμονή σε ασφαλείς στεγασμένους χώρους, συνεργάζεται με τον Γενικό Γραμματέα Υποδομών προκειμένου να ενημερωθεί ο Υπουργός Υποδομών & Μεταφορών και να εξεταστεί η άμεση μεταφορά και εγκατάσταση οικίσκων, αν τούτο είναι εφικτό. Στις περιπτώσεις αυτές η Γ.Δ.Α.Ε.Φ.Κ., έπειτα από απόφαση του Υπουργού Υποδομών & Μεταφορών, έχει τη δυνατότητα να πραγματοποιήσει τη μεταφορά και εγκατάσταση οικίσκων σε οργανωμένους χώρους, σε συνεργασία με τους οικείους Δήμους και την Περιφέρεια.

Νοείται ότι η οργάνωση και λειτουργία των ανωτέρω καταυλισμών ως μέτρο έχει χαρακτήρα προσωρινό, μέχρι να δρομολογηθούν οι διαδικασίες στέγασης των πληγέντων σε άλλους ασφαλείς στεγασμένους χώρους (επιδότηση ενοικίου, κλπ.).

## **12. Διακοπή μαθημάτων, λόγων έκτακτων συνθηκών από την εκδήλωση σεισμού**

Ο Δήμαρχος σε συνεργασία με την οικεία Περιφερειακή Διεύθυνση Πρωτοβάθμιας και Δευτεροβάθμιας Εκπαίδευσης και τον οικείο Περιφερειάρχη, και αν τούτο κρίνεται απαραίτητο απόφαση διακοπής μαθημάτων, λόγων έκτακτων συνθηκών εντός των διοικητικών ορίων του Δήμου (αρθ. 94 παρ. 4.27 του Ν.3852/2010).

Επίσης, ο Περιφερειάρχης σε συνεργασία με την οικεία Περιφερειακή Διεύθυνση Πρωτοβάθμιας και Δευτεροβάθμιας Εκπαίδευσης και τις κατά τόπους Δημοτικές Αρχές, εκδίδει απόφαση διακοπής μαθημάτων λόγω έκτακτων συνθηκών στη χωρική αρμοδιότητα της Περιφέρειας (αρθ. 186 παρ. ΙΙ.Η.5 του Ν3852/2010).

Διευκρινίζεται ότι, όσον αφορά την διακοπή των μαθημάτων στα ιδιωτικά σχολεία λόγω εκτάκτων συνθηκών, σύμφωνα με το 176860/Ν1/22-10-2018 έγγραφο της Αυτοτελούς Δ/νσης

Ιδιωτικής Εκπαίδευσης του Υπουργείου Παιδείας, Έρευνας & Θρησκευμάτων, τα οριζόμενα στην παράγραφο 4.27 του άρθρου 94 και στην περίπτωση 5 της παραγράφου Η του άρθρου 186 του Ν. 3852/2010, λόγω της γενικής τους διατύπωσης, καταλαμβάνουν όλους τους φορείς που παρέχουν μαθήματα εντός των ορίων εκάστου Δήμου ή Περιφέρειας αντίστοιχα (σχετικό 8202/07-11-2018 έγγραφο ΓΓΠΠ).

### **13. Αντιμετώπιση εκτάκτων αναγκών και διαχείριση συνεπειών λόγω επαγομένων φαινομένων**

Η εκδήλωση ενός σεισμού δύναται να προκαλέσει επαγόμενες φυσικές ή τεχνολογικές καταστροφές, όπως πυρκαγιές, κυρίως στον αστικό χώρο, κατολισθητικά φαινόμενα, διαρροή επικίνδυνων υλικών, κλπ.

Η διαχείριση εκτάκτων αναγκών λόγω των επαγομένων από τον σεισμό καταστροφών, καθώς και ο έλεγχος και καταστολή τους, δύναται να προηγείται ή να επιτελείται ταυτόχρονα με τις λοιπές δράσεις διαχείρισης εκτάκτων αναγκών λόγω σεισμού.

Στο στάδιο αυτό, εφόσον οι επαγόμενες από το σεισμό καταστροφές εκδηλωθούν, αξιολογούνται και αντιμετωπίζονται κατά περίπτωση και εφαρμόζονται τα ειδικότερα σχέδια αντιμετώπισής τους όταν αυτό απαιτηθεί.

Ειδικότερα, στην περίπτωση που λόγω σεισμών προκληθούν κατολισθητικά φαινόμενα, ιδιαίτερη προσοχή θα πρέπει να δοθεί στην άμεση λήψη μέτρων, όπως την απομάκρυνση πολιτών, με στόχο την προστασία τους από πιθανή εκδήλωση νέων κατολισθήσεων στις ανωτέρω περιοχές εξαιτίας μετασεισμικών δονήσεων.

Επίσης, θα πρέπει να εξετασθεί κατά προτεραιότητα η επιβολή περιορισμών ή απαγορεύσεων κυκλοφορίας στο οδικό δίκτυο της πληγείσας περιοχής στα σημεία όπου σημειώθηκαν καθιζήσεις οδοστρώματος, καταπτώσεις βράχων, κλπ, από τις κατά τόπους αρμόδιες υπηρεσίες της ΕΛ.ΑΣ. σε συνεργασία με τις 945 αρμόδιες υπηρεσίες των Δήμων και των Περιφερειών που έχουν την αρμοδιότητα συντήρησης του οδικού δικτύου. Εν συνεχεία θα πρέπει να εξεταστεί και δρομολογηθεί κατά προτεραιότητα η άρση εμποδίων στο οδόστρωμα για την προσωρινή διευκόλυνση της κυκλοφορίας των οχημάτων έκτακτης ανάγκης (σωστικά συνεργεία, Π.Σ., ΕΛ.ΑΣ., ΕΚΑΒ, κλπ) από και προς την πληγείσα περιοχή.

Επισημαίνεται ότι η επικρατούσα κατάσταση στο οδικό δίκτυο, ο έλεγχος κυκλοφορίας, η επιβολή περιορισμών ή απαγορεύσεων κυκλοφορίας σε όλο το οδικό δίκτυο της χώρας, αποτελεί αρμοδιότητα των κατά τόπους αρμοδίων υπηρεσιών της ΕΛΑΣ, οι οποίες δύναται να λαμβάνουν εντός

και εκτός κατοικημένων περιοχών προσωρινά μέτρα απαγορεύσεων ή περιορισμών της κυκλοφορίας,

όταν αυτό επιβάλλεται από ιδιαίτερους λόγους ασφαλείας ή σε έκτακτες περιπτώσεις για την αντιμετώπιση τελείως προσωρινών καταστάσεων (άρθρ. 52 του Κώδικα Οδικής Κυκλοφορίας Ν. 2696/1999 – ΦΕΚ 57/Α'/1999, όπως αυτό έχει αντικατασταθεί με την παρ. 9 του άρθρου 48 του Ν. 4313/2014, Π.Δ.1/2005, Ν.2696/99 όπως τροποποιήθηκε και ισχύει).

Συμπληρωματικά προς τα ανωτέρω οι αρμόδιες Δ/νσεις Τεχνικών Έργων των Περιφερειών και οι αρμόδιες Τεχνικές Υπηρεσίες των Δήμων για την υποστήριξη του έργου τους στην αντιμετώπιση συντελεσθέντος ή εν εξελίξει καταστροφικού φαινομένου γεωλογικής αιτιολογίας, δύναται να ζητήσουν από την ΓΓΠΠ την ενεργοποίηση του Μνημονίου Συνεργασίας μεταξύ της Γενικής Γραμματείας Πολιτικής Προστασίας και της Ελληνικής Αρχής Γεωλογικών και Μεταλλευτικών Ερευνών (Ε.Α.Γ.Μ.Ε.) για την άμεση τεχνικογεωλογική αναγνώριση και την καταγραφή των φαινομένων και των επιπτώσεων τους, καθώς και την εκτίμηση της επικινδυνότητας, για τις επηρεαζόμενες κατασκευές (κατοικίες, οδικό δίκτυο και συνωδά έργα)

Κατευθυντήριες οδηγίες για την ενεργοποίηση του ανωτέρω Μνημονίου Συνεργασίας μεταξύ της Ελληνικής Αρχής Γεωλογικών και Μεταλλευτικών Ερευνών (Ε.Α.Γ.Μ.Ε.) και της ΓΓΠΠ, σε περιπτώσεις

συντελεσθέντος ή εν εξελίξει καταστροφικού φαινομένου γεωλογικής αιτιολογίας έχουν δοθεί με τα 4927/5-07-2016 και 6044/25-08-2016 έγγραφα της Δ/σης Σχεδιασμού & Αντιμετώπισης Εκτάκτων Αναγκών της ΓΓΠΠ.

Τονίζεται ότι η κατάσβεση πυρκαγιών που εκδηλώθηκαν λόγω του σεισμού, καθώς και η περιφρούρηση και διαφύλαξη της περιουσίας που καταστράφηκε ή απειλήθηκε από πυρκαγιές ή άλλες καταστροφές, μέχρι την παράδοσή της σε αστυνομικά όργανα ή τους κατόχους της, αποτελούν αρμοδιότητες των κατά τόπους Πυροσβεστικών Υπηρεσιών, βάσει της αποστολής τους (Ν. 3511/2006, ΦΕΚ 258/Α'/2006, όπως τροποποιήθηκε από το Ν. 4249/2014 – ΦΕΚ 73/Α'/2014 - ΠΔ 210/1992, ΦΕΚ 99/Α'/1992).

Αιτήματα συνδρομής στο έργο της αντιμετώπισης των επαγόμενων φυσικών ή τεχνολογικών καταστροφών από άλλες υπηρεσίες και φορείς (ΕΛ.ΑΣ., Περιφέρειες, Δήμους, κλπ), πρέπει να συναξιολογούνται, βάσει των επιπτώσεων των επαγόμενων καταστροφών, της επικρατούσας κατάστασης καθώς και των επιχειρησιακών αναγκών και προτεραιοτήτων τους στην αντιμετώπιση των εκτάκτων αναγκών λόγω του σεισμού.

Οι υπεύθυνοι λειτουργίας και συντήρησης τεχνικών έργων και υποδομών στην πληγείσα από σεισμό περιοχή (φράγματα, μονάδες παραγωγής ενέργειας, φυσικό αέριο, λιμάνια, γέφυρες, σήραγγες, οδικά και σιδηροδρομικά δίκτυα, δίκτυα τηλεπικοινωνιών, κτλ.) προβαίνουν αυτεπάγγελα

και βάσει του κανονισμού λειτουργίας και συντήρησης σε άμεσο έλεγχο των εγκαταστάσεών τους μετά από σεισμό για τη διασφάλιση της ομαλής λειτουργίας τους.

Σε περιπτώσεις που διαπιστωθούν βλάβες, οι ανωτέρω υπεύθυνοι προχωρούν σε εκτίμηση της κατάστασης και, όταν αυτό απαιτείται, ενημερώνουν άμεσα τις αρμόδιες κατά τόπους υπηρεσίες του

Π.Σ. και της ΕΛ.ΑΣ., καθώς και τα Αποκεντρωμένα Όργανα Πολιτικής Προστασίας (Δήμαρχος, Περιφερειάρχης, Αντιπεριφερειάρχης).

#### **14. Ενεργοποίηση μνημονίου συνεργασίας μεταξύ του Ε.Α.Γ.Μ.Ε. και της Γ.Γ.Π.Π.**

Όπως έχει ήδη αναφερθεί, η εκδήλωση σεισμού δύναται να προκαλέσει επαγόμενες φυσικές καταστροφές, όπως κατολισθήσεις, εδαφικές υποχωρήσεις, καθιζήσεις, κλπ. Στο πλαίσιο αυτό η Γενική Γραμματεία Πολιτικής Προστασίας και η Ελληνική Αρχή Γεωλογικών και Μεταλλευτικών Ερευνών (Ε.Α.Γ.Μ.Ε.), ως αρμόδιος φορέας για τη βασική έρευνα της γεωλογικής δομής και του γεωδυναμικού καθεστώτος της Ελλάδας, καθώς και μεταξύ των άλλων για την αναγνώριση καταγραφή, έρευνα και μελέτη γεωκινδύνων (άρθρο 26 του Ν. 4602/2019 – ΦΕΚ 45/Α'/2019), προχώρησαν στις 16-06-2016 στην υπογραφή Μνημονίου Συνεργασίας με αντικείμενο την παροχή υπηρεσιών Συμβούλου μέσω της «Ομάδας Άμεσης Παρέμβασης» της ΕΑΓΜΕ άμέσως μετά από σοβαρά Καταστροφικά Φαινόμενα γεωλογικής αιτιολογίας ή κατά την διάρκεια εν εξελίξει σοβαρών καταστροφικών φαινομένων γεωλογικής αιτιολογίας (κατολισθήσεις, εδαφικές υποχωρήσεις, καθιζήσεις), το οποίο έχει επηρεάσει νόμιμα υφιστάμενα πολεοδομικά συγκροτήματα και οικισμούς,

καθώς και υποδομές αρμοδιότητας του αιτούντος φορέα (οδικό δίκτυο και συνωδά έργα, κ.τ.λ.).

Ειδικότερα, στις περιπτώσεις εκδήλωσης κατολισθητικών φαινομένων, κλπ. λόγω σεισμού, τα Αποκεντρωμένα Όργανα Πολιτικής Προστασίας (Περιφερειάρχης, Αντιπεριφερειάρχης, Δήμαρχος) μπορούν υποβάλουν αίτημα προς την Γενική Γραμματεία Πολιτικής Προστασίας για την αποστολή της

Ομάδας Άμεσης Παρέμβασης της ΕΑΓΜΕ στο πλαίσιο υλοποίησης του Μνημονίου Συνεργασίας, η οποία θα προβαίνει σε τεχνικογεωλογική αναγνώριση με σκοπό την καταγραφή των φαινομένων και των επιπτώσεών τους, καθώς και την εκτίμηση της επικινδυνότητας για τις επηρεαζόμενες κατασκευές (κατοικίες, οδικό δίκτυο και συνωδά έργα).

Νοείται ότι η παροχή υπηρεσιών συμβούλου μέσω της Ομάδας Άμεσης Παρέμβασης της ΕΑΓΜΕ, δεν αφορά τον έλεγχο και τα ενδεχόμενα μέτρα πρόληψης επαπειλούμενων κινδύνων γεωλογικής

αιτιολογίας (ευστάθεια πρανών, έλεγχους αποκόλλησης μεμονωμένων βράχων κ.τ.λ.), καθώς και τον έλεγχο και τα ενδεχόμενα μέτρα πρόληψης ή/και εξέτασης γεωλογικών φαινομένων βραδείας εξέλιξης (καθιζήσεις βραδείας εξέλιξης, εδαφικούς ερπυσμούς βραδείας εξέλιξης, κ.τ.λ.). Τα ανωτέρω αποτελούν αντικείμενο ειδικής γεωτεχνικής μελέτης, η οποία πραγματοποιείται ανεξάρτητα από τα όσα προβλέπονται στο Μνημόνιο Συνεργασίας με ή χωρίς την συμμετοχή του ΕΑΓΜΕ, με την ευθύνη των τεχνικών υπηρεσιών των ΟΤΑ Α' και Β' βαθμού και σύμφωνα με τα όσα προβλέπονται στην σχετική νομοθεσία.

Επίσης διευκρινίζεται ότι η έκθεση που συντάσσεται στο πλαίσιο υλοποίησης του Μνημονίου Συνεργασίας, δεν αποτελεί μελέτη γεωλογικής καταλληλότητας, η οποία υλοποιείται ανεξάρτητα από τα όσα προβλέπονται στο Μνημόνιο Συνεργασίας και σύμφωνα με τα όσα προβλέπονται στην Υ.Α. οικ. 37691/12-9-2007 (ΦΕΚ 1902Β/2007).

Η δυνατότητα ενεργοποίησης του Μνημονίου Συνεργασίας και η πραγματοποίηση των τεχνικογεωλογικών αναγνωρίσεων από την Ομάδα Άμεσης Παρέμβασης της ΕΑΓΜΕ, παρέχεται χωρίς οικονομική επιβάρυνση για τους ΟΤΑ.

Κατευθυντήριες οδηγίες για την ενεργοποίηση του ανωτέρω Μνημονίου Συνεργασίας μεταξύ της Ε.Α.Γ.Μ.Ε. και της ΓΓΠΠ, σε περιπτώσεις συντελεσθέντος ή εν εξελίξει καταστροφικού φαινομένου γεωλογικής αιτιολογίας έχουν δοθεί με τα 4927/5-07-2016 και 6044/25-08-2016 έγγραφα της Δ/νσης Σχεδιασμού & Αντιμετώπισης Εκτάκτων Αναγκών της ΓΓΠΠ.

## **15. Αποκλιμάκωση**

Για δράσεις Πολιτικής Προστασίας που αφορούν:

- την αντιμετώπιση εκτάκτων αναγκών και την διαχείριση συνεπειών από την εκδήλωση σεισμών, συμπεριλαμβανομένης και της οργανωμένης απομάκρυνσης πολιτών,
- την άμεση – βραχεία αποκατάσταση από καταστροφές που προκλήθηκαν από την εκδήλωση σεισμών,

τα Όργανα Πολιτικής Προστασίας (Γενικός Γραμματέας Πολιτικής Προστασίας, Συντονιστής Αποκεντρωμένης Διοίκησης, Περιφερειάρχης/αρμόδιος Αντιπεριφερειάρχης, Δήμαρχος) τα οποία έχουν το συντονισμό του έργου Πολιτικής Προστασίας είναι αρμόδια για να αποφασίσουν την αποκλιμάκωση δυναμικού και μέσων.

Κάθε εμπλεκόμενος φορέας σε δράσεις πολιτικής προστασίας για την αντιμετώπιση εκτάκτων αναγκών και τη διαχείριση των συνεπειών από την εκδήλωση σεισμών είναι υπεύθυνος για την αποκλιμάκωση του ανθρώπινου δυναμικού και των μέσων που διαθέτει ή έχει ενεργοποιήσει.

## **16. Ενημέρωση κοινού για δράσεις που δρομολογούνται για την αντιμετώπιση εκτάκτων αναγκών και την άμεση/βραχεία διαχείριση των συνεπειών από την εκδήλωση σεισμών**

Η ενημέρωση της κοινής γνώμης και η παροχή οδηγιών σε κεντρικό επίπεδο, με στόχο την αντιμετώπιση των καταστροφών και την ελαχιστοποίηση των συνεπειών τους, αποτελούν αρμοδιότητα του Κεντρικού Συντονιστικού Οργάνου Πολιτικής Προστασίας (Κ.Σ.Ο.Π.Π.) (αρθ. 5, Ν. 3013/2002), εφόσον τούτο συγκληθεί.

Η επίσημη ενημέρωση του κοινού σχετικά με θέματα που αφορούν σε στοιχεία εξέλιξης της σεισμικότητας και μέτρα αυτοπροστασίας – ενδεδειγμένες συμπεριφορές του κοινού σε μετασεισμικό περιβάλλον αποτελούν αρμοδιότητα του Ο.Α.Σ.Π.

Η ενημέρωση του κοινού για ζητήματα που αφορούν δράσεις πολιτικής προστασίας των Περιφερειών στη διαχείριση των συνεπειών (αντιμετώπιση - βραχεία αποκατάσταση), αποτελούν ευθύνη του Περιφερειάρχη ή (κατόπιν εντολής του) του αρμόδιου Αντιπεριφερειάρχη, που έχουν την αρμοδιότητα συντονισμού του έργου πολιτικής προστασίας σε επίπεδο Περιφέρειας.

Η ενημέρωση του κοινού για ζητήματα που αφορούν δράσεις πολιτικής προστασίας των Δήμων στη διαχείριση των συνεπειών (αντιμετώπιση - βραχεία αποκατάσταση), αποτελούν ευθύνη του Δημάρχου που έχει την αρμοδιότητα συντονισμού του έργου πολιτικής προστασίας σε επίπεδο Δήμου.

Η ενημέρωση του κοινού για λήψη μέτρων προστασίας της υγείας, στις περιπτώσεις που προκύπτουν ζητήματα δημόσιας υγείας από την εκδήλωση σεισμών, καθώς και για τις επιπτώσεις τους στην υγεία των πολιτών (αριθμός τραυματιών, θανάτων, κλπ) αποτελούν ευθύνη του ΕΚΑΒ σε συνεργασία με τη Διεύθυνση Επιχειρησιακής Ετοιμότητας Εκτάκτων Καταστάσεων Δημόσιας Υγείας (Δ4) του Υπουργείου Υγείας.

Η επίσημη ενημέρωση του κοινού σχετικά με θέματα που αφορούν την έρευνα και διάσωση σε χερσαίο χώρο, καθώς και για την κατάσβεση πυρκαγιών στην πληγείσα περιοχή, αποτελεί αρμοδιότητα του Αρχηγείου του Π.Σ.

Η επίσημη ενημέρωση του κοινού σχετικά με θέματα υ960 που αφορούν δράσεις έρευνας και διάσωσης στην χωρική αρμοδιότητα του Λιμενικού Σώματος - Ελληνικής Ακτοφυλακής (θαλάσσιος χώρος, αιγιαλός και παραλία), αποτελεί αρμοδιότητα του Αρχηγείου του ΛΣ-ΕΛΑΚΤ

Η ταυτοποίηση τραυματιών πολιτών, συμπεριλαμβανομένων των αλλοδαπών πολιτών, από την εκδήλωση σεισμών, αποτελεί αρμοδιότητα της προανακριτικής αρχής (Π.Σ., ΕΛ.ΑΣ.) σε συνεργασία με το ΕΚΑΒ. Η ενημέρωση για την κατάσταση της υγείας των τραυματιών, καθώς ο αριθμός και οι ιατρικές μονάδες στις οποίες νοσηλεύονται, αποτελούν ευθύνη του ΕΚΑΒ.

Η ταυτοποίηση θανάτων πολιτών, συμπεριλαμβανομένων των αλλοδαπών πολιτών, από την εκδήλωση σεισμών, αποτελεί αρμοδιότητα της προανακριτικής αρχής (Π.Σ., ΕΛ.ΑΣ.) σε συνεργασία με τις Ιατροδικαστικές Υπηρεσίες.

Σε περιπτώσεις που από την εξέλιξη του καταστροφικού φαινομένου μεταξύ των τραυματιών ή των θανάτων υπάρχουν αλλοδαποί πολίτες, οι Πρεσβείες των αλλοδαπών πολιτών ενημερώνονται από το ΥΠ.ΕΞ.

## **17. Λήψη μέτρων διασφάλισης της ποιότητας του πόσιμου νερού**

Για τη διασφάλιση της ποιότητας του πόσιμου νερού και της ποιότητας των τροφίμων σε περιπτώσεις φυσικών καταστροφών όπως οι σεισμοί, το Υπουργείο Υγείας έχει εκδώσει την Δ1δ/ ΓΠ οικ.8565/16-11-2017 εγκύκλιο με θέμα «Λήψη μέτρων διασφάλισης της Δημόσιας Υγείας μετά από έντονα καιρικά και πλημμυρικά φαινόμενα.» (ΑΔΑ: Ψ3ΝΥ465ΦΥΟ-ΥΜ4), όπως και το Δ1δ/ΓΠ οικ.16330/28-02-2019 έγγραφο με θέμα «Λήψη μέτρων διασφάλισης της ποιότητας του νερού ανθρώπινης κατανάλωσης μετά από έντονες βροχοπτώσεις και πλημμύρες»

Ειδικότερα, σύμφωνα με τα ανωτέρω έγγραφα για τη διασφάλιση της ποιότητας του πόσιμου νερού οι ΟΤΑ και οι φορείς ύδρευσης που είναι υπεύθυνοι για την παροχή υγιεινού πόσιμου νερού, σε συνεργασία με τις Δ/νσεις Δημόσιας Υγείας των Περιφερειών και άλλων συναρμόδιων φορέων, θα πρέπει να διενεργήσουν υγειονομικό έλεγχο λειτουργίας των συστημάτων ύδρευσης (γεώτρηση ή πηγή υδροληψίας, δεξαμενές, εγκαταστάσεις, δίκτυο διανομής) και αποχέτευσης. Συγκεκριμένα θα πρέπει να διερευνηθεί η πιθανότητα ή η δημιουργία οποιασδήποτε διαρροής (θραύση σωλήνων, εμπόδια στη ροή, κ.λ.π.) που μπορεί να δημιουργήσει πρόβλημα υγιεινότητας του πόσιμου νερού.

Επίσης δίνονται οδηγίες για τις απαιτούμενες ενέργειες σε περίπτωση διαπίστωσης βλαβών στο δίκτυο ύδρευσης, καθώς και για την παρακολούθηση της ποιότητας του νερού στο δίκτυο ύδρευσης (δειγματοληπτικοί και εργαστηριακοί έλεγχοι του νερού σε κρίσιμα σημεία του δικτύου ύδρευσης, υγειονομική αναγνώριση, κλπ).

## **18. Συνεργασία των φορέων συντήρησης του οδικού δικτύου με τους φορείς αποκατάστασης βλαβών δικτύων κοινής ωφέλειας**

Η εκδήλωση σεισμών δύναται να δημιουργήσει προβλήματα στην ομαλή λειτουργία των δικτύων κοινής ωφέλειας με δυσμενή αποτελέσματα στην καθημερινή ζωή των κατοίκων των πόλεων και της υπαίθρου (ηλεκτροδότηση, ύδρευση, κλπ).

Για τους λόγους αυτούς είναι σημαντικό όλοι οι φορείς λειτουργίας και συντήρησης δικτύων κοινής ωφέλειας (ΑΔΜΗΕ ΑΕ, ΔΕΔΔΗΕ ΑΕ, φορείς ύδρευσης, φορείς τηλεπικοινωνιών, κλπ) να εξασφαλίζουν την άμεση αποκατάσταση βλαβών που ενδέχεται να προκύψουν από σεισμούς.

Στην προκειμένη περίπτωση και όταν διαπιστωθεί βλάβη στην πληγείσα από το σεισμό περιοχή, οι φορείς λειτουργίας και συντήρησης δικτύων κοινής ωφέλειας, κατά κανόνα επικοινωνούν άμεσα με την οικεία υπηρεσία τροχαίας της ΕΛ.ΑΣ. προκειμένου να ενημερωθούν σχετικά με την επικρατούσα κατάσταση και τη βατότητα του οδικού δικτύου προς τα σημεία των βλαβών.

Εν συνεχεία και εφόσον τα μέσα που διαθέτουν ή μισθώνουν οι φορείς λειτουργίας και συντήρησης δικτύων κοινής ωφέλειας δεν επιτρέπουν την οδική πρόσβασή τους στο σημείο της βλάβης, δύναται να ζητήσουν την συνδρομή των φορέων που έχουν την ευθύνη συντήρησης του οδικού δικτύου, εφόσον αυτοί διαθέτουν τα κατάλληλα μέσα, προκειμένου να αποκαταστήσουν ταχύτερα τις βλάβες στο δίκτυό τους.

## **19.Ενεργοποίηση του Ειδικού Σχεδίου Διαχείρισης Ανθρώπινων Απωλειών (ΣΔΑΑ)**

Ως συμβάν με πολλούς θανάτους ορίζεται κάθε συμβάν κατά το οποίο προκαλούνται πολυάριθμοι θάνατοι, εστιασμένοι χρονικά ή/και χωρικά, και η διαχείρισή του υπερβαίνει τις δυνατότητες της καθημερινής λειτουργίας των κατά τόπον αρμόδιων Ιατροδικαστικών Αρχών και των λοιπών εμπλεκόμενων φορέων.

Σε ένα τέτοιο συμβάν ανάλογα με την ένταση και την έκτασή του, θα απαιτηθεί η χρήση πόρων, πέραν των κατά τόπους υφιστάμενων, γεγονός που αυξάνει τις απαιτήσεις συντονισμένης συνέργειας όλων των εμπλεκόμενων φορέων.

Για το σκοπό αυτό καταρτίστηκε από την Δ/ση Σχεδιασμού & Αντιμετώπισης Εκτάκτων Αναγκών της ΓΓΠΠ, σε συνεργασία με όλους τους εμπλεκόμενους φορείς το Ειδικό Σχέδιο Διαχείρισης Ανθρώπινων Απωλειών (ΣΔΑΑ). Η 3<sup>η</sup> Έκδοση του Ειδικού Σχεδίου Διαχείρισης Ανθρώπινων Απωλειών εγκρίθηκε από τον Γενικό γραμματέα Πολιτικής Προστασίας την 17η Δεκεμβρίου 2019 και έχει αποσταλεί σε όλους τους εμπλεκόμενους φορείς με το 9052/18-12-2019 έγγραφο ΓΓΠΠ. Το ΣΔΑΑ καταρτίστηκε στο πλαίσιο εφαρμογής της ΥΑ 1299/07.04.2003 (ΦΕΚ 423/Β'/2003) «Γενικό Σχέδιο Πολιτικής Προστασίας ΞΕΝΟΚΡΑΤΗΣ» όπως αυτή συμπληρώθηκε από την ΥΑ 3384/2006 (ΦΕΚ 776/Β'/2006).

Το Ειδικό Σχέδιο Διαχείρισης Ανθρώπινων Απωλειών (ΣΔΑΑ) καθορίζει ένα σύστημα για την κατάλληλη οργάνωση και συντονισμό των εμπλεκόμενων φορέων και υπηρεσιών, για την αποτελεσματική διαχείριση συμβάντων με πολυάριθμους θανάτους.

Ο συντονισμός αυτός αφορά τη διασύνδεση επιμέρους δράσεων μεταξύ των Αρχών/Φορέων που εμπλέκονται στη διαχείριση των συνεπειών, και της αρμόδιας, καθ' ύλη και κατά τόπο, Προανακριτικής Αρχής (ΕΛΑΣ, ΠΣ, ΛΣ/ΕΛ.ΑΚΤ, ανάλογα με το είδος και τον τόπο του συμβάντος) και



την εύρεση και διάθεση πρόσθετων πόρων.

Η ενεργοποίηση του ΣΔΑΑ γίνεται από το Γενικό Γραμματέα Πολιτικής Προστασίας, μετά από σχετικό αίτημα της φυσικής ηγεσίας της καθ' ύλη και κατά τόπο αρμόδιας Προανακριτικής Αρχής (ΕΛΑΣ, ΠΣ, ΛΣ/ΕΛ.ΑΚΤ, ανάλογα με το είδος και τον τόπο του συμβάντος).

Το Ειδικό Σχέδιο Διαχείρισης Ανθρώπινων Απωλειών δύναται να εφαρμοστεί ταυτόχρονα ή παράλληλα με κάθε ειδικό σχέδιο αντιμετώπισης εκτάκτων αναγκών ανά κατηγορία καταστροφής. Αντίγραφο της 3ης έκδοσης του ΣΔΑΑ βρίσκεται αναρτημένο στην ιστοσελίδα της ΓΓΠΠ ([www.civilprotection.gr](http://www.civilprotection.gr)).

## **20.ΟΡΓΑΝΩΜΕΝΗ ΠΡΟΛΗΠΤΙΚΗ ΑΠΟΜΑΚΡΥΝΣΗ ΠΟΛΙΤΩΝ ΛΟΓΩ ΣΕΙΣΜΟΥ**

Σύμφωνα με το άρθρο 1 του Ν. 3013/2002, στο σκοπό της Πολιτικής Προστασίας περιλαμβάνεται και η προστασία της ζωής και της υγείας των πολιτών από φυσικές, τεχνολογικές και λοιπές καταστροφές.

Μεταξύ των δράσεων, που απαιτούνται για την προστασία της ζωής και της υγείας των πολιτών, είναι και η οργανωμένη απομάκρυνσή τους από την περιοχή που τεκμηριωμένα εκτιμάται ότι απειλείται από εξελισσόμενη ή επικείμενη καταστροφή.

Στα πλαίσια αυτά εκδόθηκε το άρθ. 18 του Ν.3613/2007 προκειμένου να υπάρξει θεσμοθετημένη διαδικασία στη λήψη της απόφασης που συνδέεται με την οργανωμένη απομάκρυνση των πολιτών από εξελισσόμενη ή επικείμενη καταστροφή.

Το 2014, μετά από σειρά ετών εφαρμογής των ανωτέρω, κρίθηκε αναγκαία η αναπροσαρμογή του

άρθ. 18 του Ν.3613/2007 η οποία ενσωματώνει τις αλλαγές που έχουν επέλθει στις νέες διοικητικές δομές της χώρας από την εφαρμογή του Ν.3852/2010 (Πρόγραμμα Καλλικράτης).

Συγκεκριμένα, με το άρθρο 108 του Ν.4249/2014 αναφέρεται πλέον ρητά ότι:

- Η λήψη της απόφασης για την οργανωμένη απομάκρυνση των πολιτών αποτελεί ευθύνη των κατά τόπους Δημάρχων, οι οποίοι έχουν το συντονισμό του έργου πολιτικής προστασίας για την αντιμετώπιση της καταστροφής σε τοπικό επίπεδο,
- Όταν η εξελισσόμενη ή επικείμενη καταστροφή μπορεί να επηρεάσει πάνω από ένα Δήμο, η απόφαση λαμβάνεται από τον αρμόδιο Περιφερειάρχη, ο οποίος μπορεί να εξουσιοδοτήσει σχετικώς τον οικείο Αντιπεριφερειάρχη,
- Στις περιπτώσεις του άρθρου 2 παρ. 3 σε συνδυασμό με το άρθρο 8 παρ. 1 περιπτώσεις β', γ' και δ' του ν. 3013/2002 (Α' 102), όπως ισχύει, η ανωτέρω απόφαση λαμβάνεται από τον Γενικό Γραμματέα Πολιτικής Προστασίας ή από τον Συντονιστή της οικείας Αποκεντρωμένης Διοίκησης, κατόπιν σχετικής εξουσιοδότησης, και εκτελείται από τους αρμόδιους Περιφερειάρχες και Δημάρχους,

• Η λήψη της απόφασης βασίζεται στις εισηγήσεις των φορέων που κατά περίπτωση έχουν την ευθύνη περιορισμού των επιπτώσεων από την εξέλιξη της καταστροφής.

Στο πλαίσιο εφαρμογής των ανωτέρω διατάξεων και ειδικότερα στις περιπτώσεις των σεισμών, κρίνεται σκόπιμο να επισημανθούν τα ακόλουθα θέματα:

- Η οργανωμένη προληπτική απομάκρυνση πολιτών από μια περιοχή που τεκμηριωμένα εκτιμάται ότι απειλείται από εξελισσόμενη ή επικείμενη καταστροφή, αποτελεί δράση πολιτικής προστασίας η οποία δρομολογείται για την προστασία της ζωής και της υγείας τους
- Η οργανωμένη απομάκρυνση πολιτών εξετάζεται ως μέτρο προληπτικής προστασίας τους, που πρέπει να δρομολογείται εγκαίρως (ενώ η καταστροφή βρίσκεται σε εξέλιξη) και κάτω από ορισμένες προϋποθέσεις και περιορισμούς, η εκτίμηση των οποίων μπορεί να γίνει μόνο σε τοπικό επίπεδο. Δηλαδή το μέτρο αυτό εφαρμόζεται σε περιπτώσεις που στις περιοχές που αναμένεται να πληγούν λόγω της εξέλιξης του καταστροφικού φαινομένου, ο κίνδυνος παραμονής των πολιτών σε οικισμούς, τμήματα πολεοδομικών συγκροτημάτων, κλπ, είναι μεγαλύτερος σε σχέση με τον κίνδυνο μετακίνησης, στον οποίο δύναται να εκτεθούν κατευθυνόμενοι προς ασφαλή χώρο
- Η δράση της οργανωμένης απομάκρυνσης ως μέτρο που δρομολογείται για την προληπτική προστασία των πολιτών, έχει χαρακτήρα μη υποχρεωτικό, βασιζόμενη στην ενημέρωσή τους για

τον κίνδυνο και τις πιθανές συνέπειες που έχει η παραμονή τους στο χώρο για τον οποίο έχει ληφθεί η απόφαση της απομάκρυνσης.

- Η ειδοποιός διαφορά μεταξύ οργανωμένης προληπτικής απομάκρυνσης πολιτών και επιχειρήσεων απεγκλωβισμού και διάσωσης πολιτών βασίζεται στο γεγονός ότι στη μεν πρώτη περίπτωση οι πολίτες βρίσκονται σε κίνδυνο εξ αιτίας της παραμονής τους πλησίον της περιοχής που εξελίσσεται ένα καταστροφικό φαινόμενο, ή σε κάποια απόσταση από την πορεία εξέλιξής της, ενώ στη δεύτερη περίπτωση οι πολίτες βρίσκονται σε επαφή, ή εντός του χώρου που εξελίσσεται ένα καταστροφικό φαινόμενο και η προσωπική τους ασφάλεια διατρέχει άμεσο και διαρκή κίνδυνο που απαιτεί την παροχή βοήθειας, το ταχύτερο δυνατόν, ώστε να μην υπάρξουν απώλειες.

- Η δράση της οργανωμένης απομάκρυνσης πραγματοποιείται μόνον όταν εξασφαλίζεται εγκαίρως η καλή οργάνωση για την ασφαλή υλοποίησή της.

Ο κίνδυνος που διατρέχουν άμεσα οι πολίτες μετά την εκδήλωση ισχυρού σεισμού προέρχεται κατά βάση:

α) από εκτεταμένες πυρκαγιές σε αστικό χώρο

β) από διαρροές επικίνδυνων ουσιών, κλπ.

γ) από επαγόμενα κατολισθητικά φαινόμενα

δ) από εκτεταμένες καταρρεύσεις κτιρίων ή στοιχείων τους κατά την μετασεισμική περίοδο,

Συνεπώς, το σκεπτικό όλων των αποφάσεων για την οργανωμένη απομάκρυνση πολιτών εξ αιτίας σεισμών θα πρέπει να συνδέεται κατά βάση με τους ανωτέρω κινδύνους.

Η λήψη της απόφασης, όπως αυτή ορίζεται στο άρθρο 108 του Ν.4249/2014, πρέπει να βασίζεται στις εισηγήσεις των φορέων που κατά περίπτωση έχουν την ευθύνη περιορισμού των επιπτώσεων από την εξέλιξη της καταστροφής.

Στις περιπτώσεις των σεισμών η ευθύνη περιορισμού των συνεπειών και κατά συνέπεια η αρμοδιότητα εισήγησης στα όργανα λήψης της απόφασης που ορίζονται στο άρθρο 108 του Ν.4249/2014, ανήκει:

- στον εκάστοτε Επικεφαλής Αξιωματικό του Πυροσβεστικού Σώματος, ο οποίος ενεργεί ως συντονιστής του πυροσβεστικού έργου στις περιπτώσεις εκτεταμένων πυρκαγιών σε αστικό χώρο, όπως επίσης και σε περιπτώσεις που συνδέονται με διαρροές επικινδύνων ουσιών, κλπ. μετά από σχετική ενημέρωση από τον τεχνικό ασφαλείας ή τον όποιον υπεύθυνο της εγκατάστασης από την οποία προήλθε η διαρροή

- στις αρμόδιες Τεχνικές Υπηρεσίες των Δήμων ή στις αρμόδιες κατά τόπους Δ/νσεις Τεχνικών Έργων των Περιφερειών σε περιπτώσεις επαγόμενων κατολισθητικών φαινομένων. Για την εκτίμηση της επικινδυνότητας του γεωλογικού φαινομένου μπορεί να ζητηθεί και η συνδρομή της Ελληνικής Αρχής Γεωλογικών και Μεταλλευτικών Ερευνών (Ε.Α.Γ.Μ.Ε.), ως τεχνικού συμβούλου, στο πλαίσιο εφαρμογής του Ν.272/1976 (ΦΕΚ 50/Α'/1976, όπως αυτός έχει τροποποιηθεί και ισχύει και του Ν.4602/2019 – ΦΕΚ 45/Α'/2019.

- στις αρμόδιες Τεχνικές Υπηρεσίες των Δήμων στις περιπτώσεις εκτεταμένων καταρρεύσεων κτιρίων ή στοιχείων τους που δύναται να καταρρεύσουν κατά την μετασεισμική περίοδο και να θέσουν σε κίνδυνο τη ζωή και την ασφάλεια των πολιτών που διαμένουν στην περιοχή αυτή, λαμβάνοντας υπόψη, και τα πρώτα αποτελέσματα των αυτοψιών των συνεργείων της ΓΔΑΕΦΚ που έχουν μεταβεί στη πληγείσα περιοχή, όταν τούτο είναι εφικτό

Σημειώνεται ότι η δράση της απομάκρυνσης πρέπει να πραγματοποιείται μόνον όταν εξασφαλίζεται εγκαίρως η καλή οργάνωση για την υλοποίησή της.

Σε όλες τις περιπτώσεις και εφόσον υπάρχει ιστορικό κατολισθητικών φαινομένων, αυτό μπορεί να αξιολογείται και να λαμβάνεται κατά περίπτωση υπόψη, δεδομένου του προληπτικού χαρακτήρα του μέτρου της οργανωμένης απομάκρυνσης πολιτών.

Η ανωτέρω σχετική αυτή διάταξη δεν έχει εφαρμογή όταν η ασφάλεια και η κατάσταση της υγείας των ατόμων, που ευρίσκονται εντός υποδομών ή εγκαταστάσεων φορέων, τελεί υπό την εποπτεία ή κατευθύνεται από ειδικότερες νομοθεσίες και η απομάκρυνσή τους, για τους λόγους που αναφέρονται στην εν λόγω σχετική διάταξη, αποτελεί ευθύνη των διοικήσεών τους (εγκαταστάσεις

Ενόπλων Δυνάμεων υ954 και Σωμάτων Ασφάλειας, Νοσηλευτικά Ιδρύματα, Δομές Προσωρινής Υποδοχής και Φιλοξενίας Προσφύγων, Κατασκηνώσεις, Τουριστικά καταλύματα, κλπ).

Στην περίπτωση αυτή, η λήψη της απόφασης αποτελεί αρμοδιότητα των υπευθύνων λειτουργίας τους και λαμβάνεται μετά από σχετική ενημέρωση από τους φορείς που ορίζονται εκ του θεσμικού τους ρόλου κατά περίπτωση και έχουν την ευθύνη περιορισμού των επιπτώσεων από εξελισσόμενη ή επικείμενη καταστροφή.

Νοείται ότι σε αυτές τις περιπτώσεις, οι αποφάσεις των διοικήσεων των ανωτέρω υποδομών ή εγκαταστάσεων θα πρέπει να γνωστοποιούνται στο οικείο Δήμαρχο, όπως επίσης και στον αρμόδιο Αντιπεριφερειάρχη, για λόγους πληρέστερης ενημέρωσης τους για τις δράσεις που δρομολογούνται από άλλους φορείς.

Προς υποβοήθηση του έργου τους στη λήψη και υλοποίηση της απόφασης για την οργανωμένη απομάκρυνση των πολιτών εξαιτίας σεισμών, οι κατά περίπτωση αρμόδιοι Δήμαρχοι, οι περιοχές των

οποίων πλήττονται, όταν αυτό είναι εφικτό, μπορούν άμεσα να συγκαλούν το Συντονιστικό Τοπικό Όργανο (ΣΤΟ) και οι Αντιπεριφερειάρχες το Συντονιστικό Όργανο Πολιτικής Προστασίας (ΣΟΠΠ) της Περιφερειακής τους Ενότητας.

Επισημαίνεται ότι η εξασφάλιση μέσων για την μετακίνηση πολιτών, μπορεί να γίνει από φορείς του δημοσίου (ΕΛΑΣ, ΠΣ, Ένοπλες Δυνάμεις, κλπ), ή από φορείς του ιδιωτικού τομέα (κατά τόπους ΚΤΕΛ, κλπ). Στο πλαίσιο αυτό, το γραφείο Πολιτικής Προστασίας του Δήμου ή η Δ/ση Πολιτικής Προστασίας της Περιφέρειας, θα πρέπει να γνωρίζει εκ των προτέρων (σε κατάσταση συνήθους ετοιμότητας), τα μέσα που μπορούν να διαθέσουν οι φορείς σε τοπικό επίπεδο, στην περίπτωση έκτακτης ανάγκης κατά την οποία υπάρχει το ενδεχόμενο υλοποίησης μιας τέτοιας δράσης. Επίσης θα πρέπει να γνωρίζουν τη διαδικασία διάθεσής τους, όταν πρόκειται για φορείς του δημοσίου, καθώς και τη διαδικασία διάθεσής τους, μέσω ενός μνημονίου συνεργασίας, όταν πρόκειται για φορείς του ιδιωτικού τομέα.

Η οργανωμένη απομάκρυνση των πολιτών, ως δράση Πολιτικής Προστασίας στην αντιμετώπιση εκτάκτων αναγκών από καταστροφές, υποστηρίζεται θεσμικά από την Ελληνική Αστυνομία και το Πυροσβεστικό Σώμα. (Ν. 2800/2000 - ΦΕΚ 41/Α'/2000, Ν. 3511/2006 – ΦΕΚ 258/Α'/2006, όπως έχουν

τροποποιηθεί και ισχύουν, Ν.4249/2014 – ΦΕΚ 73/Α'/2014). Ειδικότερα, η Ελληνική Αστυνομία στα πλαίσια της αποστολής της (άρθρο 11 παρ.2 του Ν.4249/2014 – ΦΕΚ 73/Α'/2014), έχει σημαντικό ρόλο στην εκτέλεση της απόφασης για την απομάκρυνση πολιτών.

Θέματα που συνδέονται με τον εντοπισμό και ειδοποίηση των πολιτών για την απομάκρυνσή τους

όταν έχει ληφθεί σχετική απόφαση, με την τήρηση της τάξης, με τη ρύθμιση της κυκλοφορίας κατά την απομάκρυνση, καθώς και πρόληψη και καταστολή τυχόν εγκλημάτων κατά της παρουσίας των πολιτών που απομακρύνονται από την περιοχή, αποτελούν αρμοδιότητα των κατά τόπους αρμόδιων υπηρεσιών της ΕΛ.ΑΣ.

Στις περιπτώσεις που η δράση αυτή, αφορά πολίτες που ανήκουν σε ευπαθείς ομάδες, ή περιλαμβάνει άτομα με προβλήματα υγείας, πρέπει εκ των προτέρων να εξασφαλίζεται, η παρουσία μονάδων του ΕΚΑΒ, για λόγους παροχής άμεσης προνοσοκομειακής ιατρικής βοήθειας, λόγω αρμοδιότητας (Ν. 1579/85 - ΦΕΚ 217/Α'/1985).

Τέλος, είναι απαραίτητο να αναφερθεί ότι η εξεύρεση μέσων μεταφοράς με τη διαδικασία της επίταξης, δεν είναι άμεσα εφικτή, εάν δεν προηγηθεί σχετική απόφαση σύμφωνα με τα οριζόμενα στο αρθ. 41 του Ν. 3536/2007 (ΦΕΚ 42/Α'/2007), όπως αυτό έχει τροποποιηθεί από το άρθρο 1 του Ν.4325/2015 (ΦΕΚ 47/Α'/2015).

## **21. Κατευθυντήριες οδηγίες - Σχέδιο δράσης**

## 21.1

Ο Δήμαρχος, έχοντας υπόψη την εισήγηση του φορέα που κατά περίπτωση έχει την ευθύνη περιορισμού των επιπτώσεων από την εξέλιξη της καταστροφής, καθορίζει άμεσα, σημείο συγκέντρωσης (σε ασφαλή χώρο), στον οποίον οφείλουν να προσέλθουν οι επικεφαλής των φορέων που κύρια εμπλέκονται (ΕΛΑΣ, ΠΣ, ΕΚΑΒ, υπεύθυνος Πολιτικής Προστασίας), ή εάν αυτό δεν είναι άμεσα εφικτό, οι αναπληρωτές τους. Η ενέργεια αυτή κρίνεται απαραίτητη προκειμένου να εξασφαλιστεί, η μεταξύ τους επικοινωνία, η συλλογή πληροφοριών σχετικών με την τρέχουσα κατάσταση, καθώς και ο συντονισμός τους. Επίσης παρέχει την δυνατότητα για την άμεση επιλογή σχεδίου δράσης που θα ακολουθήσουν οι φορείς, στην περίπτωση που ληφθεί θετική απόφαση για οργανωμένη προληπτική απομάκρυνση.

Εν συνεχεία ο Δήμαρχος, πλαισιωμένος από τους επικεφαλής των φορέων που εμπλέκονται, πριν λάβει την απόφαση, πρέπει εγκαίρως να εκτιμήσει ή εξασφαλίσει τα εξής:

- **Τον αριθμό των ατόμων που πρέπει να απομακρυνθούν**, με βάση τα δημογραφικά στοιχεία ή άλλες πληροφορίες που σχετίζονται με τον αριθμό των ατόμων που διαβιούν ή βρίσκονται στην περιοχή αυτή για διαφόρους λόγους (παραθεριστές, κλπ). Η απομάκρυνση, με βάση τον κίνδυνο, ενδεχομένως να μην αφορά το σύνολο των πολιτών, αλλά μέρος αυτών (άτομα παιδικής ή τρίτης ηλικίας, άτομα με προβλήματα υγείας, κλπ).
- **Τον προσδιορισμό των μέσων μεταφοράς** με βάση τον αριθμό των ατόμων που πρέπει να απομακρυνθούν και τη διαθεσιμότητά τους κατά το χρόνο που θα δοθεί η εντολή υλοποίησης της δράσης, εφόσον χρειάζονται μεταφορά. Η έγκαιρη εξασφάλιση των μέσων απομάκρυνσης αποτελεί κρίσιμη παράμετρο στη λήψη της απόφασης. Επίσης μια άλλη παράμετρος που πρέπει να εξεταστεί είναι και η δυνατότητα απομάκρυνσης των πολιτών με δικά τους μέσα, από καθορισμένα δρομολόγια στα οποία έχει εξασφαλιστεί ο έλεγχος της κυκλοφορίας.

Επισημαίνεται ότι η εξασφάλιση μέσων για την μετακίνηση πολιτών μπορεί να γίνει με τα μέσα Δημοτικής συγκοινωνίας που διαθέτει ο Δήμος, ή με τη συνδρομή μέσων άλλων φορέων του δημοσίου ή του ιδιωτικού τομέα τα οποία είναι άμεσα διαθέσιμα σε τοπικό επίπεδο (παράγραφος 9.2 του παρόντος - μνημόνια συνεργασίας με ιδιωτικούς φορείς – κατάρτιση μητρώου εργοληπτών για την αντιμετώπιση έκτακτων αναγκών).

Στα πλαίσια αυτά, το γραφείο Πολιτικής Προστασίας του Δήμου θα πρέπει να γνωρίζει εκ των προτέρων (σε κατάσταση συνήθους ετοιμότητας), τα μέσα που μπορούν να διαθέσουν οι φορείς σε τοπικό επίπεδο, στην περίπτωση έκτακτης ανάγκης κατά την οποία υπάρχει το ενδεχόμενο υλοποίησης μιας τέτοιας δράσης. Επίσης, θα πρέπει να γνωρίζει τη διαδικασία διάθεσής τους, όταν πρόκειται για φορείς του δημοσίου, καθώς και τη διαδικασία διάθεσής τους, μέσω ενός μνημονίου συνεργασίας, όταν πρόκειται για φορείς του ιδιωτικού τομέα.

- **Τον αρχικό χώρο συγκέντρωσης των πολιτών** (σημεία συγκέντρωσης) για την εν συνεχεία οργανωμένη απομάκρυνσή τους, εφόσον χρειάζονται μεταφορά.
- **Το χρονικό διάστημα που απαιτείται για την ειδοποίηση των πολιτών** εντός των ορίων της περιοχής που θα χρειαστεί να υλοποιηθεί η δράση, καθώς και τον τρόπο εντοπισμού και ειδοποίησής τους (πόρτα-πόρτα, ανακοινώσεις σε μέσα μαζικής ενημέρωσης, τοπικούς ραδιοφωνικούς σταθμούς, κλπ).
- **Τη δυνατότητα ελέγχου και διαχείρισης της κυκλοφορίας**, σε όλα τα εναλλακτικά δρομολόγια που έχουν προσδιοριστεί από την αρμόδια Αστυνομική Αρχή, ότι μπορούν να χρησιμοποιηθούν, λαμβάνοντας υπόψη και την εκτιμώμενη εξέλιξη του καταστροφικού u966 φαινομένου από τον φορέα που κατά περίπτωση έχει την ευθύνη περιορισμού των επιπτώσεων από την εξέλιξη της καταστροφής, ώστε να μην υπάρχει κίνδυνος κατά την απομάκρυνση των πολιτών. Η δυνατότητα αυτή αφορά δρομολόγια που θα χρησιμοποιηθούν τόσο από τα μέσα μαζικής μεταφοράς των πολιτών, όσο και από τα ίδια μέσα που ενδέχεται να χρησιμοποιήσουν οι πολίτες που απομακρύνονται μετά τη λήψη και δημοσιοποίηση της σχετικής απόφασης.

Νοείται ότι σε όλες τις περιπτώσεις τα δρομολόγια που έχουν επιλεγεί, σε καμιά περίπτωση δεν πρέπει να παρενοχλούν την κίνηση των οχημάτων έκτακτης ανάγκης (ΠΣ, ΕΛ.ΑΣ, ΕΚΑΒ, κλπ).

- **Τη διασφάλιση επικοινωνιών** μεταξύ των αρμόδιων φορέων που εμπλέκονται στην υλοποίηση

της δράσης έτσι ώστε να εξασφαλίζεται ο συντονισμός τους, καθώς και η παροχή πληροφοριών σχετικών με την τρέχουσα εξέλιξη του καταστροφικού φαινομένου.

- **Την υποδοχή και φροντίδα των πολιτών** που απομακρύνονται σε επιλεγμένους ασφαλείς χώρους συμπεριλαμβανομένης και της ιατρικής βοήθειας και ψυχοκοινωνικής υποστήριξης.
- **Το χρονικό διάστημα που απαιτείται να απομακρυνθούν από την περιοχή** μέχρι να ελαχιστοποιηθεί ο κίνδυνος για τον οποίο απομακρύνονται. Η εκτίμηση αυτή αφορά κυρίως τους πολίτες που διαμένουν μόνιμα ή προσωρινά στη περιοχή.
- **Τη φροντίδα για την επιστροφή των πολιτών** που απομακρύνθηκαν και διαμένουν μόνιμα ή προσωρινά στην περιοχή.

Με δεδομένη την ανάγκη εξασφάλισης της συνέργειας/συνεργασίας και άλλων φορέων (ΕΛΑΣ,

ΠΣ, ΕΚΑΒ, κλπ) πριν τη λήψη τέτοιων αποφάσεων, οι κατά περίπτωση αρμόδιοι Δήμαρχοι, οι περιοχές

των οποίων πλήττονται, όταν αυτό είναι εφικτό στα χρονικά περιθώρια που επιτρέπει η εξέλιξη του φαινομένου, μπορούν να συγκαλούν άμεσα το Συντονιστικό Τοπικό Όργανο (ΣΤΟ) προς υποβοήθηση του έργου τους. Νοείται ότι για το σκοπό αυτό, στα ΣΤΟ των Δήμων, μετέχουν κατά κύριο λόγο εκπρόσωποι των φορέων που συμμετέχουν ενεργά στην υλοποίηση της δράσης για την οργανωμένη προληπτική απομάκρυνση πολιτών.

Οι δράσεις που προοδευτικά υλοποιούνται σε μια οργανωμένη απομάκρυνση πολιτών περιγράφονται ως εξής:

1. Εκτίμηση της κατάστασης και σχετική εισήγηση του φορέα που κατά περίπτωση έχει την ευθύνη περιορισμού των επιπτώσεων από την εξέλιξη της καταστροφής
2. Άμεσος καθορισμός από το αρμόδιο Αποκεντρωμένο όργανο Π.Π. (Δήμαρχος, Περιφερειάρχης / Αντιπεριφερειάρχης) σημείου συγκέντρωσης φορέων που δύναται να υποστηρίξουν την δράση (ΕΛΑΣ, ΠΣ, ΕΚΑΒ, κλπ).
3. Λήψη απόφασης για την απομάκρυνση, ή μη απομάκρυνση, από το αρμόδιο Αποκεντρωμένο όργανο Π.Π.
4. Ενημέρωση κοινού, όταν έχει ληφθεί απόφαση για την απομάκρυνσή του. Η δημόσια ανακοίνωση της απόφασης προς ενημέρωση του κοινού πρέπει να συντάσσεται με ευθύνη του Δημάρχου που έλαβε την απόφαση ή του αρμόδιου Αντιπεριφερειάρχη/ Περιφερειάρχη όταν οι περιοχές από τις οποίες θα απομακρυνθούν οι πολίτες ανήκουν σε παραπάνω από ένα Δήμο. Η ανακοίνωση πρέπει να περιέχει τις εξής βασικές πληροφορίες :
  - Ποιος έλαβε την απόφαση και ποιος έχει την ευθύνη εκτέλεσής της.
  - Να προσδιορίζει με σαφή τρόπο τα όρια της περιοχής ή των περιοχών μέσα από τις οποίες θα πρέπει να απομακρυνθούν, καθώς και τον κίνδυνο που διατρέχουν οι πολίτες εάν παραμείνουν σε αυτές.
  - Να προσδιορίζει με σαφή τρόπο εάν συντρέχει λόγος γενικής απομάκρυνσης όλων των πολιτών, ή συγκεκριμένων ομάδων τις οποίες θα προσδιορίζει κατά προτεραιότητα (άτομα παιδικής ηλικίας, ηλικιωμένοι, κλπ).
  - Να προσδιορίζει πού και πότε θα συγκεντρωθούν (σημεία συγκέντρωσης) οι πολίτες, εφόσον χρειάζονται μεταφορά, καθώς και τα προσωπικά αντικείμενα που μπορούν να έχουν μαζί τους.
  - Να προσδιορίζει την προβλεπόμενη 90' διάρκεια της απομάκρυνσης, καθώς και τον τόπο προορισμού.
  - Να κατονομάζει τα ασφαλή οδικά δρομολόγια καθώς και τυχόν μονοδρομήσεις που μπορούν να ακολουθήσουν σε περίπτωση απομάκρυνσης με δικά τους μέσα.
  - Να αναφέρει την διαθέσιμη προνοιακή υποστήριξη στον τόπο προορισμού.
  - Να αναφέρει οδηγίες για προστασία της περιουσίας των πολιτών που απομακρύνονται.

Σημειώνεται ότι έχει ιδιαίτερη σημασία στα Μέσα Μαζικής Ενημέρωσης που θα δεχτούν να αναμεταδώσουν την ανακοίνωση, να επιτευχθεί η δημιουργία μίας και μοναδικής συνολικής εικόνας αντιμετώπισης της κατάστασης προς το κοινό.

Ωστόσο πέραν των Μέσων Μαζικής Ενημέρωσης τοπικής ή πανελλαδικής εμβέλειας που θα αναμεταδώσουν την ανακοίνωση, η κύρια δράση της ενημέρωσης του κοινού για τη λήψη απόφασης

και την έναρξη της διαδικασίας απομάκρυνσής του, θα πρέπει να βασίζεται κατά κύριο λόγο σε μεθόδους και πρακτικές που εξασφαλίζουν σε τοπικό επίπεδο περισσότερο τον εντοπισμό και εν συνεχεία την ενημέρωση των πολιτών για τον κίνδυνο που διατρέχουν στην περίπτωση που παραμείνουν στην περιοχή (πόρτα-πόρτα, ενημέρωση με διερχόμενο όχημα που παρέχει τις απαιτούμενες πληροφορίες, συνδυασμός και των δυο μεθόδων). Στην περίπτωση αυτή, τον κύριο λόγο για την υλοποίηση της δράσης έχουν οι κατά τόπους Αστυνομικές Αρχές, το έργο των οποίων μπορεί να υποστηριχτεί και από δημοτικούς υπάλληλους.

Είναι προφανές ότι η επιλογή του σχεδίου δράσης που θα ακολουθήσουν οι εμπλεκόμενοι φορείς, αποτελεί διαδικασία που υπαγορεύεται κυρίως από την αναμενόμενη εξέλιξη της καταστροφής, τις ιδιαιτερότητες της περιοχής, καθώς και τους πόρους που είναι διαθέσιμοι για την υλοποίηση της δράσης

Οι πολίτες και τα όργανα των φορέων που εμπλέκονται, πρέπει σαφώς να καταλάβουν ποιος αποφασίζει ή έχει εξουσιοδοτηθεί για την εκτέλεση της ανωτέρω δράσης, Δήμαρχος ή Περιφερειάρχης (ή αρμόδιος εξουσιοδοτημένος Αντιπεριφερειάρχης) και κατ' επέκταση έχει το γενικό

συντονισμό των επιμέρους ενεργειών που απαιτούνται για την υλοποίησή της.

## **21.2. Μνημόνια ενεργειών για την υλοποίηση της δράσης της οργανωμένης απομάκρυνσης πολιτών**

### **λόγω εκδήλωσης σεισμών**

Οι Δ/νσεις Πολιτικής Προστασίας των Περιφερειών, καθώς και το τμήμα Πολιτικής Προστασίας του Δήμου, λαμβάνοντας υπόψη τον Ελληνικό Αντισεισμικό Κανονισμό (ΕΑΚ 2000 – ΥΑ Δ17α/141/3/ΦΝ275/15-12-1999, ΦΕΚ 2184/Α'/1999, όπως έχει τροποποιηθεί και ισχύει) να προχωρήσουν στη σύνταξη μνημονίου ενεργειών σχετικά με τη δράση της οργανωμένης απομάκρυνσης πολιτών λόγω εκδήλωσης σεισμού, όπως ονομαστική κατάσταση των υπευθύνων με τα στοιχεία επικοινωνίας τους, κατάλογος των επιχειρησιακά έτοιμων μέσων που διαθέτει ο φορέας,

μνημόνια συνεργασίας με ιδιωτικούς φορείς για την εξασφάλιση επιπλέον πόρων, κατάσταση τουριστικών καταλυμάτων προσωρινής διαμονής και φιλοξενίας πληγέντων κλπ., για τις δράσεις που

προβλέπονται στις ανωτέρω κατευθυντήριες οδηγίες και το σχέδιο δράσης.

## **22.ΥΠΟΣΤΗΡΙΞΗ & ΕΞΕΛΙΞΗ ΣΧΕΔΙΟΥ**

### **22.1. Εκπαίδευση**

Η εκπαίδευση των επιχειρησιακών ομάδων σε τακτικό επίπεδο σχεδιάζεται από τις αρμόδιες Δ/νσεις του Αρχηγείου Πυροσβεστικού Σώματος, του Αρχηγείου Ελληνικής Αστυνομίας, του Αρχηγείου Λιμενικού Σώματος και Ελληνικής Ακτοφυλακής και του ΕΚΑΒ λαμβάνοντας υπόψη τους κινδύνους από την εκδήλωση σεισμών. Για τους υπόλοιπους Φορείς που εμπλέκονται σε δράσεις πολιτικής προστασίας είναι δυνατή η εκπαίδευσή τους μέσω σχετικών εκπαιδεύσεων που διοργανώνονται από τους ίδιους φορείς με την συμμετοχή στελεχών της ΓΓΠΠ κατόπιν σχετικού αιτήματος.

### **22.2. Έλεγχος Σχεδίου – Ασκήσεις**

Για τον έλεγχο του Σχεδίου πραγματοποιούνται ασκήσεις από τους εμπλεκόμενους Φορείς σύμφωνα με τη σχετική νομοθεσία (Ν.3013/2002, όπως έχει τροποποιηθεί και ισχύει) και σύμφωνα

με τις κατευθυντήριες οδηγίες της ΓΓΠΠ για τον έλεγχο των διαδικασιών και σχεδίων που συντάσσονται σε εφαρμογή της ΥΑ 1299/2003 «ΞΕΝΟΚΡΑΤΗΣ» (532/23-01-2020 έγγραφο ΓΓΠΠ - Κατευθυντήριες Οδηγίες για τον Σχεδιασμό και τη Διεξαγωγή Ασκήσεων Πολιτικής Προστασίας, ΑΔΑ: ΩΕ2Ψ46ΜΤΛΒ-Γ95).

### **22.3. Διενέργεια Ασκήσεων Πολιτικής Προστασίας σε επίπεδο Δήμων και Περιφερειών της χώρας**

Ο σχεδιασμός και η διεξαγωγή ασκήσεων Πολιτικής Προστασίας για την αντιμετώπιση κινδύνων από την εκδήλωση σεισμών σε τακτά χρονικά διαστήματα, συνιστά την πιο ασφαλή μέθοδο για την τακτική και σε βάθος δοκιμασία, εκπαίδευση και αξιολόγηση της επιχειρησιακής ετοιμότητας, επάρκειας, αλλά και του επιτυχούς συντονισμού των φορέων σε δράσεις αντιμετώπισης εκτάκτων αναγκών και άμεσης/βραχείας διαχείρισης των συνεπειών από την εκδήλωση σεισμών.

Στο πλαίσιο αυτό **μετά την ολοκλήρωση του Σχεδίου Αντιμετώπισης Εκτάκτων Αναγκών και Άμεσης/Βραχείας Διαχείρισης των Συνεπειών από την Εκδήλωση Σεισμών της Περιφέρειας**, με εντολή των Περιφερειάρχων, οι Δ/νσεις Πολιτικής Προστασίας των Περιφερειών καλούνται να προγραμματίζουν σε ετήσια βάση μια άσκηση ετοιμότητας για την αντιμετώπιση εκτάκτων αναγκών και την άμεση/βραχεία διαχείριση των συνεπειών από την εκδήλωση σεισμών, βάσει του ανωτέρω σχεδίου.

Ομοίως, **μετά την ολοκλήρωση του Σχεδίου Αντιμετώπισης Εκτάκτων Αναγκών και Άμεσης/Βραχείας Διαχείρισης των Συνεπειών από την Εκδήλωση Σεισμών του Δήμου**, με εντολή των Δημάρχων, τα γραφεία Πολιτικής Προστασίας των Δήμων καλούνται να προγραμματίζουν σε ετήσια βάση μια άσκηση ετοιμότητας για την αντιμετώπιση εκτάκτων αναγκών και την άμεση/βραχεία διαχείριση των συνεπειών από την εκδήλωση σεισμών, βάσει του ανωτέρω σχεδίου. Οι ασκήσεις αυτές θα πρέπει να εστιάζουν κατά κύριο λόγο σε θέματα κατανομής ρόλων και αρμοδιοτήτων των υπηρεσιών της Περιφέρειας ή των Δήμων, αντίστοιχα, με στόχο την επαύξηση της διαλειτουργικότητας και συνεργασίας όλων των οργανικών μονάδων των Περιφερειών ή των Δήμων, αντίστοιχα, στο πλαίσιο του θεσμικού τους ρόλου στην αντιμετώπιση κινδύνων από την εκδήλωση σεισμών.

Τονίζεται ότι σε αρχικό στάδιο οι ασκήσεις αυτές θα πρέπει να επικεντρώνονται μόνο στην άσκηση των οργανικών μονάδων και υπηρεσιών των Περιφερειών ή των Δήμων, για τη βελτίωση του σχεδιασμού τους στην αντιμετώπιση εκτάκτων αναγκών και την άμεση/βραχεία διαχείριση των συνεπειών από την εκδήλωση σεισμών, χωρίς την εμπλοκή άλλων φορέων και υπηρεσιών (ΕΛ.ΑΣ., Π.Σ., ΕΚΑΒ, κλπ).

Σε δεύτερο στάδιο θα κληθούν να συμμετέχουν στις ανωτέρω ασκήσεις και οι λοιποί εμπλεκόμενοι φορείς σε επίπεδο Περιφέρειας ή Δήμου αντίστοιχα (διυπηρεσιακή άσκηση), στο πλαίσιο συντονισμού και διαλειτουργικότητας μεταξύ τους, για υλοποίηση δράσεων που συνδέονται με την αντιμετώπιση εκτάκτων αναγκών και την άμεση/βραχεία διαχείριση των συνεπειών από την εκδήλωση σεισμών.

Η Δ/νση Σχεδιασμού & Αντιμετώπισης Εκτάκτων Αναγκών της ΓΓΠΠ δύναται να συνδράμει στον σχεδιασμό, διεξαγωγή και αποτίμηση των ανωτέρω ασκήσεων Πολιτικής Προστασίας σε επίπεδο Περιφέρειας και Δήμου, κατόπιν σχετικού αιτήματος.

### **22.4. Αναθεώρηση & Επικαιροποίηση Σχεδίου**

Η διαδικασία της αναθεώρησης & επικαιροποίησης του Γενικού Σχεδίου Αντιμετώπισης Εκτάκτων Αναγκών και Άμεσης/Βραχείας Διαχείρισης των Συνεπειών από την Εκδήλωση Σεισμών (αλλά και των τοπικών σχεδίων) αναφέρεται σε ουσιαστικές αλλαγές στο Σχέδιο και γίνεται εφόσον συντρέχει τουλάχιστον ένας από τους παρακάτω λόγους:

- νέες νομοθετικές ρυθμίσεις που επηρεάζουν τις αρμοδιότητες των εμπλεκόμενων στο Σχέδιο

Δ/νσεων του Φορέα Σχεδίασης ή άλλων Φορέων με τους οποίους αυτός συνεργάζεται

- ίδρυση Φορέων που εμπλέκονται στην διαχείριση της έκτακτης ανάγκης,
- νέες θεσμικές εθνικές, κοινοτικές ή διεθνείς υποχρεώσεις,
- νέα ανάλυση κινδύνου,
- αποτιμήσεις ασκήσεων στις οποίες συνιστώνται αλλαγές στο Σχέδιο.

Η διαδικασία της επικαιροποίησης αναφέρεται στον έλεγχο και ενδεχόμενη αλλαγή συγκεκριμένων στοιχείων του Σχεδίου που δεν επηρεάζουν το σκοπό, τους στόχους του Σχεδίου ή την

ιδέα επιχειρήσεων. Ενδεικτικός κατάλογος των στοιχείων που πρέπει να επικαιροποιούνται είναι:

- Στοιχεία επικοινωνίας επιχειρησιακά εμπλεκόμενων υπηρεσιών του Φορέα Σχεδίασης
- Μνημόνια ενεργειών που προβλέπονται στο Σχέδιο
- Διαδικασίες και υποδείγματα εντύπων
- Στοιχεία δημιουργηθέντων νέων υποδομών (κυκλοφοριακών και άλλων)

## **22.5. Τήρηση στοιχείων ειδικού φακέλου καταστροφής**

Η Γενική Γραμματεία Πολιτικής Προστασίας, σύμφωνα με το άρθ. 6, παρ. 3 στ' του Ν. 3013/2002 (ΦΕΚ 102/Α'/2002), έχει την ευθύνη της τήρησης ειδικού φακέλου για τις γενικές, περιφερειακές ή τοπικές μεγάλης έντασης καταστροφές, όπως αυτές περιγράφονται στο Παράρτημα Α' του Γενικού Σχεδίου Πολιτικής Προστασίας «ΞΕΝΟΚΡΑΤΗΣ».

Στον ανωτέρω ειδικό φάκελο περιέχονται τα στοιχεία του συνόλου των ενεργειών, στο πλαίσιο και του αντίστοιχου σχεδιασμού, για την αντιμετώπιση των καταστροφών κατά την εκδήλωση των φαινομένων, καθώς και για την αποκατάσταση των ζημιών. Επίσης, εμπεριέχονται εκθέσεις απολογισμού δράσης των επί μέρους αρμόδιων φορέων και προτάσεις για βελτίωση των δράσεων σε περίπτωση αντιμετώπισης παρόμοιων φαινομένων.

Στα ανωτέρω πλαίσια, όλοι οι εμπλεκόμενοι φορείς στην αντιμετώπιση εκτάκτων αναγκών από την εκδήλωση σεισμών και την αποκατάσταση των ζημιών οφείλουν να καταγράφουν τα ανωτέρω στοιχεία με χρονολογική σειρά, έτσι ώστε να είναι δυνατή η κατά περίπτωση ανάλυση του συστήματος κινητοποίησης πολιτικής προστασίας, με στόχο την βελτίωση του σχεδιασμού για την αποτελεσματικότερη αντιμετώπιση των καταστροφικών φαινομένων και τον μετριασμό των επιπτώσεων στους πολίτες και στο ανθρωπογενές και φυσικό περιβάλλον.

Με βάση τα ανωτέρω καλούνται οι Δ/νσεις Πολιτικής Προστασίας των Αποκεντρωμένων Διοικήσεων-Περιφερειών να συγκεντρώνουν όλα τα απαραίτητα στοιχεία που συνδέονται με τον φάκελο καταστροφής στις περιπτώσεις περιφερειακών καταστροφών ή τοπικών καταστροφών μεγάλης έντασης από την εκδήλωση σεισμών και να τα υποβάλλουν στη Γενική Γραμματεία Πολιτικής Προστασίας το ταχύτερο δυνατό. Στις περιπτώσεις γενικών καταστροφών η συλλογή όλων των απαραίτητων στοιχείων που συνδέονται με τον φάκελο καταστροφής θα γίνεται με σχετικό αίτημα της Γενικής Γραμματεία Πολιτικής Προστασίας προς τους εμπλεκόμενους φορείς.

## **23. ΠΕΡΙΒΟΛΗ-ΕΜΦΑΝΙΣΗ ΥΠΑΛΛΗΛΩΝ ΠΟΛΙΤΙΚΗΣ ΠΡΟΣΤΑΣΙΑΣ ΣΕ ΕΠΙΧΕΙΡΗΣΕΙΣ**

Η παρουσία υπαλλήλων Πολιτικής Προστασίας στον τόπο μιας καταστροφής, με πολιτική περιβολή, δεν δηλώνει την ιδιότητά τους. Αυτό έχει σαν αποτέλεσμα, σε επιχειρησιακό επίπεδο να χάνεται αρκετές φορές πολύτιμος χρόνος μέχρι την ταυτοποίησή τους, από υπηρεσιακούς παράγοντες και κυρίως να περνά απαρατήρητη η παρουσία τους από πολίτες οι οποίοι αγνοούν κατά κανόνα εντολές ή παραινέσεις τους.

Σύμφωνα με το 4678/22-11-2004 έγγραφο ΓΓΠΠ, τα επιχειρησιακά μπουφάν Πολιτικής Προστασίας θα πρέπει να έχουν την ακόλουθη μορφή:





Εικόνα 1. Επιχειρησιακά μπουφάν Πολιτικής Προστασίας

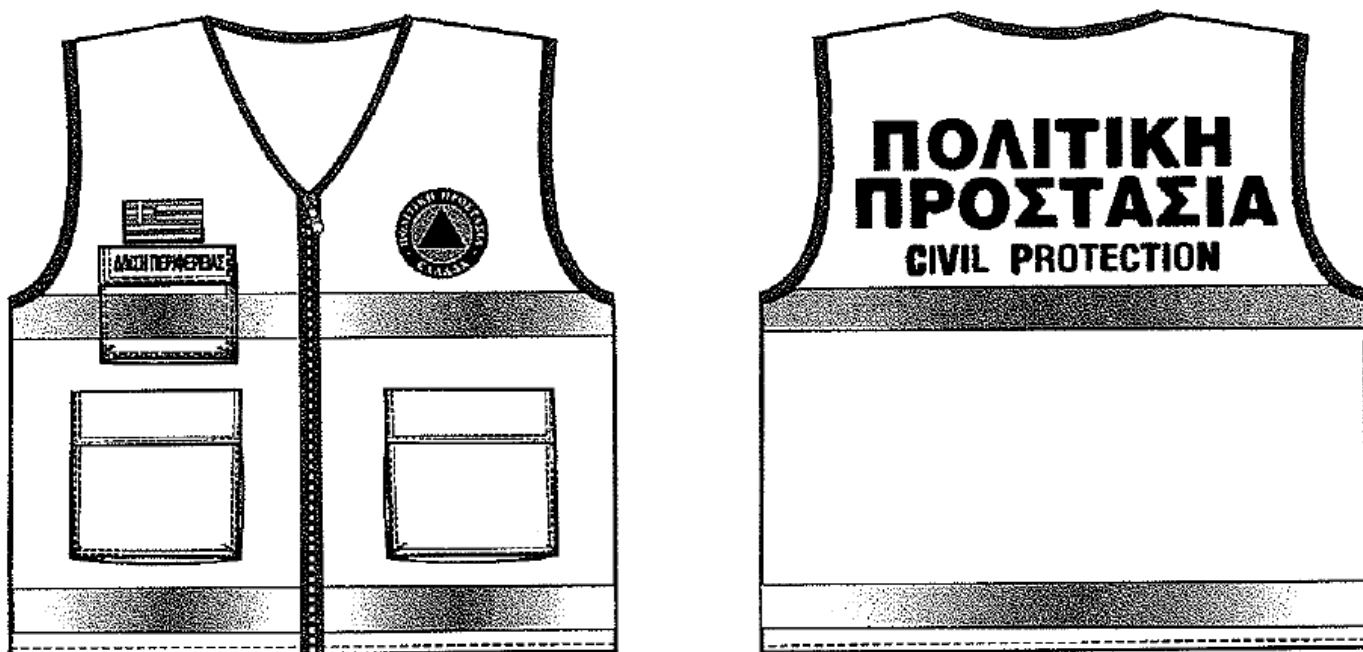

Εικόνα 2. Επιχειρησιακά γιλέκα Πολιτικής Προστασίας

Αναλυτικές προδιαγραφές για την εμφάνιση των επιχειρησιακών μπουφάν και γιλέκων Πολιτικής Προστασίας δίνονται στο 4678/22-11-2004 έγγραφο ΓΓΠΠ.

Για τους εργαζόμενους στις οργανικές μονάδες Πολιτικής Προστασίας (Δ/νσεις, Τμήματα και Γραφεία) πέραν των επιχειρησιακών μπουφάν και γιλέκων, όταν αυτοί μεταβαίνουν στο τόπο της καταστροφής στο πλαίσιο του συντονιστικού τους ρόλου, θα πρέπει να λαμβάνονται όλα τα μέτρα που θα εξασφαλίζουν την υγεία και την ασφάλεια τους, καθώς και να τους παρέχονται όλα τα ενδεικνυόμενα μέσα ατομικής προστασίας (ΜΑΠ), σύμφωνα με την ΚΥΑ 43726/2019 (ΦΕΚ 2208/Β΄/2019).

## 24.: ΚΑΤΑΣΤΑΣΗ ΑΡΜΟΔΙΩΝ, ΥΠΗΡΕΣΙΩΝ ΚΑΙ ΟΧΗΜΑΤΩΝ ΠΟΥ ΚΙΝΗΤΟΠΟΙΟΥΝΤΑΙ ΑΜΕΣΑ ΣΕ ΠΕΡΙΠΤΩΣΗ ΚΑΤΑΣΤΡΟΦΙΚΟΥ ΦΑΙΝΟΜΕΝΟΥ

Δήμαρχος	210 2415300-301-450
Αντιδ. Υπεύθυνος Πολιτικής Προστασίας	210 2415300-301
Προϊσ. Αυτ. Τμήματος και Υπεύθυνος Πολιτικής Προστασίας	210 2435665-667
Διευθυντής Τεχνικών Υπηρεσιών	210 2415445-442
Διευθυντής Περιβάλλοντος	210 2415540-303
Διευθυντής Δημοτικής Αστυνομίας	210 2415472
Προϊστάμενος Αυτ. Τμήματος Διαχείρισης Στόλου	210 2463171

### Τηλεφωνικό κέντρο Δήμου (24/7) 2102415300-2102415301

#### Χωματουργικά – JCB – Ανοικτά φορτηγά

ΕΚΣΚΑΦΕΑΣ 4X4 JCB	ME 134758
ΕΚΣΚΑΦΕΑΣ 4X4 JCB	ME 102352
Φορτηγό-Α/Τα (MERCEDES) ACTROS	ZYI-5970

#### Λοιπά οχήματα

Φορτηγό-Υδροφόρο(MERCEDES)	KHH - 2203
Φορτηγό-Υδροφόρο(MERCEDES)	KHH - 2204
Φορτηγό-Υδροφόρο(MERCEDES)	KHH - 2205
Λεωφορείο-mini bass IKARUS	KHI - 7259
Λεωφορείο-mini bass IKARUS	KHI - 6590
Λεωφορείο VOLVO B12B(MARCOPOLO)	KHI - 7273

(Την ευθύνη κινητοποίησης των εν λόγω οχημάτων έχει το Αυτ. τμήμα Διαχείρισης – Συντήρησης στόλου και λοιπού εξοπλισμού.)

Το αυτ. τμήμα της Πολιτικής Προστασίας κινητοποιεί τα παρακάτω οχήματα:

#### Ημιφορτηγά – πυροσβεστικά

Ημιφορτηγό MAZDA Πυροσβεστικό 500L.	KHI - 3112
Ημιφορτηγό ISUZU Πυροσβεστικό 500L.	ME 112603
BYTIO (IVECO)	KHH – 2230

Εξυπακούεται ότι σε κατάσταση μεγάλης ανάγκης κινητοποιούνται και τα υπόλοιπα οχήματα του Δήμου καθώς και όσο προσωπικό απαιτείται όπως άλλωστε ορίζει ο νόμος.

## 25.:Χώροι Καταφυγής, Συγκέντρωσης και απομάκρυνσης Πολιτών

ΔΗΜΟΣ	ΔΗΜΟΤΙΚΗ ΕΝΟΤΗΤΑ	ΚΩΔΙΚΟΣ	ΟΝΟΜΑΔΑ	ΔΕΥΤΕΡΗ	ΕΣΩΣ	ΔΙΚΤΥΑ	ΥΠΟΔΟΜΕΣ	ΙΔΙΟΚΤΗΣΙΑ	ΧΡΗΣΗ ΩΣ	ΔΥΝΑΜΙ ΚΑΤΑΦΥΓΗΣ	ΔΥΝΑΜΙ ΚΑΤΑΦΥΓΗΣ	ΔΥΝΑΜΙ ΚΑΤΑΦΥΓΗΣ	ΕΜΒ ΕΙΣΕΡΓΟ	ΕΜΒ ΣΥΝΟΛΙΚΟ	ΠΑΡΔΕΙΡΗΣΗ
ΑΧΑΡΝΩΝ	ΑΧΑΡΝΩΝ	ΑΑΑΧ1	ΟΛΥΜΠΙΑΚΟ ΧΩΡΙΟ : ΧΩΡΙΟ ΣΤΑΘΜΕ ΨΗΣ (Σπύρου /Λαίη, Πύρου /Δημ. Λ. Κύπρις)	Σπύρου /Λαίη & Λ. Κύπρις, Αχαρναί	ΧΩΡΙΟ ΣΤΑΘΜΕ ΨΗΣ				ΚΑΤΑΦΥΓΗΣ	ΚΑΤΑΦΥΓΗΣ	ΚΑΤΑΦΥΓΗΣ	80.000 m <sup>2</sup>	85.800 m <sup>2</sup>	Σηγκακιώ, ΣταθμεΨη, Καρποπλέφωο	
ΑΧΑΡΝΩΝ	ΑΧΑΡΝΩΝ	ΑΑΑΧ2	4ο ΓΥΜΝΑΣΙΟ ΑΧΑΡΝΩΝ	Μεσσήνου & Παπακωνσταντίνου, Αχαρναί	ΓΥΜΝΑΣΙΟ				ΚΑΤΑΦΥΓΗΣ	ΚΑΤΑΦΥΓΗΣ	ΚΑΤΑΦΥΓΗΣ	2.000 m <sup>2</sup>	10.800 m <sup>2</sup>	ΣταθμεΨη	
ΑΧΑΡΝΩΝ	ΑΧΑΡΝΩΝ	ΑΑΑΧ3	ΠΛΑΤΕΙΑ ΠΑΤΚ. ΑΡΙΘΜΟΝΑΣ (Κωνσταντίνος, Ερμού, Αγ. Σοφίας)	Κωνσταντίνος & Ερμού, Αχαρναί	ΠΛΑΤΕΙΑ				ΚΑΤΑΦΥΓΗΣ	ΚΑΤΑΦΥΓΗΣ	ΚΑΤΑΦΥΓΗΣ	3.000 m <sup>2</sup>	5.225 m <sup>2</sup>		
ΑΧΑΡΝΩΝ	ΑΧΑΡΝΩΝ	ΑΑΑΧ4	ΠΛΑΤΕΙΑ ΠΕΡΙΜΝΑΣ	Κωνσταντινουπόλεως & Αριστοδού Κρήτις, Αχαρναί	ΠΛΑΤΕΙΑ				ΚΑΤΑΦΥΓΗΣ	ΚΑΤΑΦΥΓΗΣ	ΚΑΤΑΦΥΓΗΣ	1.000 m <sup>2</sup>	2.930 m <sup>2</sup>	Σηγκακιωιά, Καρποπλέφωο	
ΑΧΑΡΝΩΝ	ΑΧΑΡΝΩΝ	ΑΑΑΧ5	ΠΛΑΤΕΙΑ ΑΝΑΡΧΩΣ	Δραπετσώνας & Δούιας, Αχαρναί	ΠΛΑΤΕΙΑ				ΚΑΤΑΦΥΓΗΣ	ΚΑΤΑΦΥΓΗΣ	ΚΑΤΑΦΥΓΗΣ	1.000 m <sup>2</sup>	5.400 m <sup>2</sup>	Σηγκακιωιά	
ΑΧΑΡΝΩΝ	ΑΧΑΡΝΩΝ	ΑΑΑΧ6	6ο ΓΥΜΝΑΣΙΟ 9ο ΔΗΜΟΤΙΚΟ- ΓΗΠΕ ΔΑ ΑΓ. ΑΝΝΗΣ	Αποκαρώνου & Ραβδίτης, Αχαρναί	ΓΥΜΝΑΣΙΟ, ΔΗΜΟΤΙΚΟ - ΓΗΠΕ ΔΑ				ΚΑΤΑΦΥΓΗΣ	ΚΑΤΑΦΥΓΗΣ	ΚΑΤΑΦΥΓΗΣ	4.700 m <sup>2</sup>	47.160 m <sup>2</sup>	Σηγκακιωιά, ΣταθμεΨη	
ΑΧΑΡΝΩΝ	ΑΧΑΡΝΩΝ	ΑΑΑΧ7	ΠΛΑΤΕΙΑ ΑΝΑΝΕ ΩΣΗΣ	Σύρου & Ερμού, Λαίη, Ραδίη, Αχαρναί	ΠΛΑΤΕΙΑ				ΚΑΤΑΦΥΓΗΣ	ΚΑΤΑΦΥΓΗΣ	ΚΑΤΑΦΥΓΗΣ	700 m <sup>2</sup>	3.700 m <sup>2</sup>	Σηγκακιωιά στα 50m	
ΑΧΑΡΝΩΝ	ΑΧΑΡΝΩΝ	ΑΑΑΧ8	Συμβολοφορικό κέντρο Αθηνών	Συμβολοφορικό κέντρο Αθηνών, Αχαρναί	Ε.Κ.Α.				ΚΑΤΑΦΥΓΗΣ	ΚΑΤΑΦΥΓΗΣ	ΚΑΤΑΦΥΓΗΣ	1.000 m <sup>2</sup>	1.000 m <sup>2</sup>	Πλέφωο από τουριστικό, Σηγκακιωιά στα ΟΣΕ	
ΑΧΑΡΝΩΝ	ΑΧΑΡΝΩΝ	ΑΑΑΧ9	ΠΛΑΤΕΙΑ ΔΗΜΑΡΧΕΙΟΥ	Αθ. Μπρόδα & Λ. Φιλαδέλφειας, Αχαρναί	ΠΛΑΤΕΙΑ				ΚΑΤΑΦΥΓΗΣ	ΚΑΤΑΦΥΓΗΣ	ΚΑΤΑΦΥΓΗΣ	250 m <sup>2</sup>	1.000 m <sup>2</sup>	Σηγκακιωιά, ΣταθμεΨη, Καρποπλέφωο, Ιατρείο	
ΑΧΑΡΝΩΝ	ΑΧΑΡΝΩΝ	ΑΑΑΧ10	ΠΛΑΤΕΙΑ ΑΓ. ΤΑΣΙΑΡΧΩΝ (Σολωμού, Αγ. Ταξιάρχων, Ιωάννης)	Σολωμού & Αγ. Ταξιάρχων, Αχαρναί	ΠΛΑΤΕΙΑ				ΚΑΤΑΦΥΓΗΣ	ΚΑΤΑΦΥΓΗΣ	ΚΑΤΑΦΥΓΗΣ	800 m <sup>2</sup>	4.000 m <sup>2</sup>		
ΑΧΑΡΝΩΝ	ΑΧΑΡΝΩΝ	ΑΑΑΧ11	7ο ΓΥΜΝΑΣΙΟ (Χαλεζόφρη, Φολεγυφάρου, Κύπρου)	Χαλεζόφρη & Φολεγυφάρου, Αχαρναί	ΓΥΜΝΑΣΙΟ				ΚΑΤΑΦΥΓΗΣ	ΚΑΤΑΦΥΓΗΣ	ΚΑΤΑΦΥΓΗΣ	3.000 m <sup>2</sup>	9.700 m <sup>2</sup>		
ΑΧΑΡΝΩΝ	ΑΧΑΡΝΩΝ	ΑΑΑΧ12	5ο ΔΗΜΟΤΙΚΟ ΣΧΟΛΕΙΟ ΑΧΑΡΝΩΝ	Δέδε & Γεωργίου Λαζάρου, Αχαρναί	ΔΗΜΟΤΙΚΟ ΣΧΟΛΕΙΟ				ΚΑΤΑΦΥΓΗΣ	ΚΑΤΑΦΥΓΗΣ	ΚΑΤΑΦΥΓΗΣ	1.000 m <sup>2</sup>	1.800 m <sup>2</sup>	Σηγκακιωιά στα 200m	
ΑΧΑΡΝΩΝ	ΑΧΑΡΝΩΝ	ΑΑΑΧ13	1ο ΓΥΜΝΑΣΙΟ	Λοσιών 44 & Αρσιστέλους, Αχαρναί	ΓΥΜΝΑΣΙΟ				ΚΑΤΑΦΥΓΗΣ	ΚΑΤΑΦΥΓΗΣ	ΚΑΤΑΦΥΓΗΣ	2.500 m <sup>2</sup>	11.200 m <sup>2</sup>	Σηγκακιωιά, Καρποπλέφωο	
ΑΧΑΡΝΩΝ	ΑΧΑΡΝΩΝ	ΑΑΑΧ14	ΠΛΑΤΕΙΑ ΑΓ. ΓΕΩΡΓΙΟΥ	Αγ. Γεωργίου & Αγ. Τράβος, Αχαρναί	ΠΛΑΤΕΙΑ				ΚΑΤΑΦΥΓΗΣ	ΚΑΤΑΦΥΓΗΣ	ΚΑΤΑΦΥΓΗΣ	300 m <sup>2</sup>	2.400 m <sup>2</sup>		
ΑΧΑΡΝΩΝ	ΑΧΑΡΝΩΝ	ΑΑΑΧ15	ΠΛΑΤΕΙΑ ΚΑΡΑΒΟΥ	Εθνικής Αντιστάσεως & Αγίου Θεόδωρου, Αχαρναί	ΠΛΑΤΕΙΑ				ΚΑΤΑΦΥΓΗΣ	ΚΑΤΑΦΥΓΗΣ	ΚΑΤΑΦΥΓΗΣ	800 m <sup>2</sup>	1.600 m <sup>2</sup>	Σηγκακιωιά, Καρποπλέφωο	
ΑΧΑΡΝΩΝ	ΑΧΑΡΝΩΝ	ΑΑΑΧ16	ΠΛΑΤΕΙΑ ΑΓ. ΤΡΙΑΔΟΣ	Αγ. Τριάδος & Εσπερίδων, Αχαρναί	ΠΛΑΤΕΙΑ				ΚΑΤΑΦΥΓΗΣ	ΚΑΤΑΦΥΓΗΣ	ΚΑΤΑΦΥΓΗΣ	780 m <sup>2</sup>	2.780 m <sup>2</sup>	ΣταθμεΨη	
ΑΧΑΡΝΩΝ	ΑΧΑΡΝΩΝ	ΑΑΑΧ17		Σουφλατζή 1, Αχαρναί					ΚΑΤΑΦΥΓΗΣ	ΚΑΤΑΦΥΓΗΣ	ΚΑΤΑΦΥΓΗΣ	30.000 m <sup>2</sup>	31.640 m <sup>2</sup>	ΣταθμεΨη, Σηγκακιωιά	
ΑΧΑΡΝΩΝ	ΑΧΑΡΝΩΝ	ΑΑΑΧ18	2ο ΓΥΜΝΑΣΙΟ- ΛΥΚΕΙΟ	Σουφλατζή 8, Αχαρναί	ΓΥΜΝΑΣΙΟ-ΛΥΚΕΙΟ				ΚΑΤΑΦΥΓΗΣ	ΚΑΤΑΦΥΓΗΣ	ΚΑΤΑΦΥΓΗΣ	4.000 m <sup>2</sup>	9.775 m <sup>2</sup>	ΣταθμεΨη, Σηγκακιωιά στα 100m	
ΑΧΑΡΝΩΝ	ΑΧΑΡΝΩΝ	ΑΑΑΧ19	3ο ΓΥΜΝΑΣΙΟ 22ο ΔΗΜΟΤΙΚΟ-3ο ΝΗΠΙΑΓΩΓΕΙΟ	Σπύριος & Μιρροφρα, Αχαρναί	ΓΥΜΝΑΣΙΟ - ΔΗΜΟΤΙΚΟ- ΝΗΠΙΑΓΩΓΕΙΟ				ΚΑΤΑΦΥΓΗΣ	ΚΑΤΑΦΥΓΗΣ	ΚΑΤΑΦΥΓΗΣ	15.000 m <sup>2</sup>	32.450 m <sup>2</sup>	ΣταθμεΨη, Σηγκακιωιά στα 100m	
ΑΧΑΡΝΩΝ	ΑΧΑΡΝΩΝ	ΑΑΑΧ20	ΠΛΑΤΕΙΑ ΑΚΡΙΤΩΝ	Αγ. Δουναίου & Χαλεζόδου, Αχαρναί	ΠΛΑΤΕΙΑ				ΚΑΤΑΦΥΓΗΣ	ΚΑΤΑΦΥΓΗΣ	ΚΑΤΑΦΥΓΗΣ	560 m <sup>2</sup>	2.560 m <sup>2</sup>	Σηγκακιωιά, Καρποπλέφωο	
ΑΧΑΡΝΩΝ	ΑΧΑΡΝΩΝ	ΑΑΑΧ21	ΠΛΑΤΕΙΑ ΑΓ. ΔΙΟΝΥΣΙΟΥ	Απολλωνίας & Κ. Βορέλια, Αχαρναί	ΠΛΑΤΕΙΑ				ΚΑΤΑΦΥΓΗΣ	ΚΑΤΑΦΥΓΗΣ	ΚΑΤΑΦΥΓΗΣ	400 m <sup>2</sup>	1.100 m <sup>2</sup>	ΣταθμεΨη, Καρποπλέφωο, Σηγκακιωιά	
ΑΧΑΡΝΩΝ	ΑΧΑΡΝΩΝ	ΑΑΑΧ22	2ο ΕΠΑΛ	Αιδουάς 50, Αχαρναί	Ε.ΠΑΛ				ΚΑΤΑΦΥΓΗΣ	ΚΑΤΑΦΥΓΗΣ	ΚΑΤΑΦΥΓΗΣ	2.000 m <sup>2</sup>	10.100 m <sup>2</sup>	ΣταθμεΨη, Σηγκακιωιά	
ΑΧΑΡΝΩΝ	ΑΧΑΡΝΩΝ	ΑΑΑΧ23	ΓΗΠΕ ΔΑ & 5ο ΓΥΜΝΑΣΙΟ (Αγ. Δουναίου, Θεσσαλίας, Χιουροβίου, Νεάπολη)	Αγ. Δουναίου & Θεσσαλίας, Αχαρναί	ΓΗΠΕ ΔΑ & ΓΥΜΝΑΣΙΟ				ΚΑΤΑΦΥΓΗΣ	ΚΑΤΑΦΥΓΗΣ	ΚΑΤΑΦΥΓΗΣ	7.000 m <sup>2</sup>	14.000 m <sup>2</sup>	Σηγκακιωιά	
ΑΧΑΡΝΩΝ	ΑΧΑΡΝΩΝ	ΑΑΑΧ24	ΓΥΜΝΑΣΙΟ ΔΙΑΠΟΛΙΤΙΚΗΣ ΕΚΠΑΙΔΕΥΣΗΣ & ΚΟΙΝΟΧΡΗΣΤΟΣ ΧΩΡΟΣ	Αγ. Δουναίου & Αγίου Πελετών, Αχαρναί	ΓΥΜΝΑΣΙΟ & ΚΟΙΝΟΧΡΗΣΤΟΣ ΧΩΡΟΣ				ΚΑΤΑΦΥΓΗΣ	ΚΑΤΑΦΥΓΗΣ	ΚΑΤΑΦΥΓΗΣ	4.000 m <sup>2</sup>	7.360 m <sup>2</sup>	Σηγκακιωιά, ΣταθμεΨη	
ΑΧΑΡΝΩΝ	ΑΧΑΡΝΩΝ	ΑΑΑΧ25	18ο ΔΗΜΟΤΙΚΟ ΣΧΟΛΕΙΟ ΑΧΑΡΝΩΝ	18ο Δημοτικό Σχολείο Αχαρναί, Αχαρναί	ΔΗΜΟΤΙΚΟ ΣΧΟΛΕΙΟ ΑΧΑΡΝΩΝ				ΚΑΤΑΦΥΓΗΣ	ΚΑΤΑΦΥΓΗΣ	ΚΑΤΑΦΥΓΗΣ	1.000 m <sup>2</sup>	7.200 m <sup>2</sup>	Σηγκακιωιά στα 150m	
ΑΧΑΡΝΩΝ	ΑΧΑΡΝΩΝ	ΑΑΑΧ26	ΠΛΑΤΕΙΑ ΑΓ. ΠΑΥΛΑ	Αγ. Παύλου, Αχαρναί	ΠΛΑΤΕΙΑ				ΚΑΤΑΦΥΓΗΣ	ΚΑΤΑΦΥΓΗΣ	ΚΑΤΑΦΥΓΗΣ	1.500 m <sup>2</sup>	3.750 m <sup>2</sup>	Σηγκακιωιά, Πλέφωο (ΣταθμεΨη ΟΑΣΣ, κοντά)	
ΑΧΑΡΝΩΝ	ΑΧΑΡΝΩΝ	ΑΑΑΧ27	ΠΛΑΤΕΙΑ - ΑΘΛΗΤΙΚΟ ΚΕΝΤΡΟ ΑΓ. ΠΕΤΡΟΥ	Αγ. Πέτρου & Βαίου Κρήτις, Αχαρναί	ΠΛΑΤΕΙΑ - ΑΘΛΗΤΙΚΟ ΚΕΝΤΡΟ				ΚΑΤΑΦΥΓΗΣ	ΚΑΤΑΦΥΓΗΣ	ΚΑΤΑΦΥΓΗΣ	4.000 m <sup>2</sup>	9.850 m <sup>2</sup>	Σηγκακιωιά	
ΑΧΑΡΝΩΝ	ΑΧΑΡΝΩΝ	ΑΑΑΧ28	8ο ΔΗΜΟΤΙΚΟ, 11ο ΓΥΜΝΑΣΙΟ (ΠΑΡΚΟ - ΓΗΠΕ ΔΟ ΜΠΑΖΚΕΤ, ΕΝΑΝΤΙ)	Ηρ. Πολυτεχνείου & Δουκαλιώνας, Αχαρναί	8ο ΔΗΜΟΤΙΚΟ, 11ο ΓΥΜΝΑΣΙΟ (ΠΑΡΚΟ - ΓΗΠΕ ΔΟ ΜΠΑΖΚΕΤ, ΕΝΑΝΤΙ)				ΚΑΤΑΦΥΓΗΣ	ΚΑΤΑΦΥΓΗΣ	ΚΑΤΑΦΥΓΗΣ	4.000 m <sup>2</sup>	8.460 m <sup>2</sup>	ΣταθμεΨη, Σηγκακιωιά στα 50m	
ΑΧΑΡΝΩΝ	ΑΧΑΡΝΩΝ	ΑΑΑΧ29	ΚΕΝΤΡΙΚΗ ΠΛΑΤΕΙΑ	Αρσιστέλους & Αγ. Τράβος, Αχαρναί	ΠΛΑΤΕΙΑ				ΚΑΤΑΦΥΓΗΣ	ΚΑΤΑΦΥΓΗΣ	ΚΑΤΑΦΥΓΗΣ	1.500 m <sup>2</sup>	11.300 m <sup>2</sup>	ΣταθμεΨη, Σηγκακιωιά, Καρποπλέφωο	
ΑΧΑΡΝΩΝ	ΑΧΑΡΝΩΝ	ΑΑΑΧ30	ΑΓ. ΤΡΙΑΔΑ	Μ. Αλεξάνδρου & Αρσιστέλους, Αχαρναί	Ε.ΚΚ.Η.Σ.Α				ΚΑΤΑΦΥΓΗΣ	ΚΑΤΑΦΥΓΗΣ	ΚΑΤΑΦΥΓΗΣ	2.000 m <sup>2</sup>	4.200 m <sup>2</sup>	ΣταθμεΨη, Σηγκακιωιά, Καρποπλέφωο	
ΑΧΑΡΝΩΝ	ΑΧΑΡΝΩΝ	ΑΑΑΧ31	ΣΤΡΑΤΟΠΕΔΟ ΚΑΠΟΤΑ	Στρ. Καλλιόπη & Φιλίας, Αχαρναί	ΣΤΡΑΤΟΠΕΔΟ				ΚΑΤΑΦΥΓΗΣ	ΚΑΤΑΦΥΓΗΣ	ΚΑΤΑΦΥΓΗΣ	200 m <sup>2</sup>	200 m <sup>2</sup>	Σηγκακιωιά	

## ΠΙΝΑΚΑΣ ΑΠΟΔΕΚΤΩΝ

Το παρόν προσαρτάται στο ΣΧΕΔΙΟ ΑΝΤΙΜΕΤΩΠΙΣΗΣ ΕΚΤΑΚΤΩΝ ΑΝΑΓΚΩΝ ΚΑΙ ΑΜΕΣΗΣ/ΒΡΑΧΕΙΑΣ ΔΙΑΧΕΙΡΙΣΗΣ ΣΥΝΕΠΕΙΩΝ ΑΠΟ ΤΗΝ ΕΚΔΗΛΩΣΗ ΣΕΙΣΜΩΝ ΤΟΥ ΔΗΜΟΥ ΑΧΑΡΝΩΝ και αποτελεί αναπόσπαστο τμήμα του.

### ΑΠΟΔΕΚΤΕΣ ΓΙΑ ΕΝΕΡΓΕΙΑ

1. Γραφείο Δημάρχου **Αχαρνών**
2. Γραφείο Αντιδημάρχου Πολιτικής Προστασίας
3. Διεύθυνση Τεχνικών Υπηρεσιών
4. Διεύθυνση Περιβάλλοντος & Πρασίνου
5. Διεύθυνση Κοινωνικής Πολιτικής
6. Αυτ. Τμήμα Πολιτικής Προστασίας & Διαχείρισης Κρίσεων

### ΠΡΟΣ ΚΟΙΝΟΠΟΙΗΣΗ

1. Πυροσβεστική Υπηρεσία (6<sup>ος</sup> Πυροσβεστικός Σταθμός)
2. Αστυνομική Δ/ση Δυτικής Αττικής
3. Α Αστυνομικό Τμήμα Αχαρνών
4. Β Αστυνομικό Τμήμα Αχαρνών

## ΠΑΡΑΡΤΗΜΑ Α - ΘΕΣΜΙΚΟ ΠΛΑΙΣΙΟ – ΣΧΕΤΙΚΑ ΕΓΓΡΑΦΑ

### **ΘΕΣΜΙΚΟ ΠΛΑΙΣΙΟ – ΣΧΕΤΙΚΑ ΕΓΓΡΑΦΑ<sup>1</sup>**

1. **N. 867/1979** «Περί κυρώσεως τροποποιήσεως και συμπληρώσεως της από 28.7.1978 Πράξεως Νομοθετικού Περιεχομένου του Προέδρου της Δημοκρατίας "περί αποκαταστάσεως ζημιών εκ των σεισμών 1978 εις περιοχόν Βορείου Ελλάδος κ.λπ., και ρυθμίσεως ετέρων τινών συναφών θεμάτων"» (ΦΕΚ 24/Α'/1979)
2. **N. 1190/1981** «Περί κυρώσεως της από 26.3.1981 Πράξεως Νομοθετικού Περιεχομένου του Προέδρου της Δημοκρατίας "περί αποκαταστάσεως ζημιών εκ των σεισμών 1981" και ρυθμίσεως ετέρων συναφών θεμάτων» (ΦΕΚ 203/Α'/1981)
3. **N. 1349/1983** «Σύσταση Ο.Α.Σ.Π και άλλες διατάξεις» (ΦΕΚ 52/Α'/1983)
4. **N. 1568/1985** «Υγιεινή και ασφάλεια των εργαζομένων» (ΦΕΚ 177/Α'/1985)
5. **N. 1579/1985** «Ρυθμίσεις για την εφαρμογή και ανάπτυξη του ΕΣΥ και άλλες διατάξεις» (ΦΕΚ 217/Α'/1985)
6. **N. 2190/1994** «Σύσταση Α.Σ.Ε.Π. και ρύθμιση θεμάτων διοίκησης» (ΦΕΚ 28/Α'/1994)
7. **N. 2646/1998** «Ανάπτυξη του Εθνικού Συστήματος Κοινωνικής Φροντίδας και άλλες διατάξεις» (ΦΕΚ 236/Α'/1998)
8. **N. 2738/1999** «Συλλογικές Διαπραγματεύσεις στη Δημόσια Διοίκηση, μονιμοποιήσεις συμβασιούχων αορίστου χρόνου και άλλες διατάξεις» (ΦΕΚ 180/Α'/1999)
9. **N. 2778/1999** «Αμοιβαία Κεφάλαια Ακίνητης Περιουσίας - Εταιρείες Επενδύσεων σε Ακίνητη Περιουσία» (Φ.Ε.Κ. 295/Α'/30.12.1999)
10. **N. 3013/2002** «Αναβάθμιση της πολιτικής προστασίας και λοιπές διατάξεις» (ΦΕΚ 102/Α'/2002)
11. **N. 3027/2002** «Ρύθμιση θεμάτων Ο.Σ.Κ., ανώτατης εκπαίδευσης και άλλες διατάξεις» (ΦΕΚ 152/Α'/2002)
12. **N. 3106/2003** «Αναδιοργάνωση του Εθνικού Συστήματος Κοινωνικής Φροντίδας και άλλες διατάξεις» (ΦΕΚ 30/Α'/2003)
13. **N. 3370/2005** «Οργάνωση και λειτουργία των υπηρεσιών δημόσιας υγείας και λοιπές διατάξεις» (ΦΕΚ 176/Α'/2005)
14. **N. 3402/2005** «Αναδιοργάνωση του συστήματος αμοδοσίας και λοιπές διατάξεις» (ΦΕΚ 258/Α'/2005)
15. **N. 3511/2006** «Αναδιοργάνωση του ΠΣ αναβάθμιση της αποστολής του και άλλες διατάξεις» (ΦΕΚ 258/Α'/2006)
16. **N. 3527/2007** «Κύρωση συμβάσεων υπέρ νομικών προσώπων εποπτευομένων από το ΥΓΚΑ και λοιπές διατάξεις» (ΦΕΚ 25/Α'/2007)
17. **N. 3584/2007** (Κύρωση Κώδικα Κατάστασης Δημοτικών και Κοινοτικών Υπαλλήλων» (ΦΕΚ 143/Α'/2007)
18. **N. 3536/2007** «Ειδικές ρυθμίσεις θεμάτων μεταναστευτικής πολιτικής και λοιπών ζητημάτων αρμοδιότητας ΥΠΕΣΔΔΑ» (ΦΕΚ 42/Α'/2007)
19. **N. 2702/99** «διάφορες ρυθμίσεις θεμάτων αρμοδιότητας Υπουργείου Ανάπτυξης και άλλες διατάξεις» (ΦΕΚ 70Α/1999)

20. **N.3842/2010** «Αποκατάσταση φορολογικής δικαιοσύνης και αντιμετώπιση της φοροδιαφυγής» (ΦΕΚ 87Α/2010)
21. **N.3835/2010** «Κύρωση της τροποποίησης της Σύμβασης της Βασιλείας για τον έλεγχο των διασυνοριακών κινήσεων επικίνδυνων αποβλήτων και της επεξεργασίας τους» ( ΦΕΚ 43Α/1999)
22. **N. 3850/2010** «Κύρωση του Κώδικα νόμων για την υγεία και την ασφάλεια των εργαζομένων» (ΦΕΚ 84/Α' /2010)
23. **N.3852/2010** «Νέα Αρχιτεκτονική της Αυτοδιοίκησης και της Αποκεντρωμένης Διοίκησης - Πρόγραμμα Καλλικράτης» (ΦΕΚ 87/Α' /2010)
24. **N.3879/2010** «Ανάπτυξη της Δια Βίου Μάθησης και λοιπές διατάξεις» (ΦΕΚ 163/Α' /2010)
25. **N.4001/2011** «Για τη λειτουργία Ενεργειακών Αγορών Ηλεκτρισμού και Φυσικού Αερίου, για Έρευνα, Παραγωγή και δίκτυα μεταφοράς Υδρογονανθράκων και άλλες ρυθμίσεις» (ΦΕΚ 179/Α'/2011)
26. **N. 4249/2014** «Αναδιοργάνωση της Ελληνικής Αστυνομίας, του Πυροσβεστικού Σώματος και της Γενικής Γραμματείας Πολιτικής Προστασίας, αναβάθμιση Υπηρεσιών του Υπουργείου Δημόσιας Τάξης και Προστασίας του Πολίτη και ρύθμιση λοιπών θεμάτων αρμοδιότητας Υπουργείου Δημόσιας Τάξης και Προστασίας του Πολίτη και άλλες διατάξεις» (ΦΕΚ 73Α/2014)
27. **N. 4313/2014** «Ρυθμίσεις θεμάτων Μεταφορών, Τηλεπικοινωνιών και Δημοσίων Έργων και άλλες διατάξεις» (ΦΕΚ 261/Α/2014)
28. **N.4325/2015** «Εκδημοκρατισμός της Διοίκησης – Καταπολέμηση Γραφειοκρατίας και Ηλεκτρονική Διακυβέρνηση. Αποκατάσταση αδικιών και άλλες διατάξεις» (ΦΕΚ 47/Α' /2015)
29. **N. 4412/2016** «Δημόσιες Συμβάσεις Έργων, Προμηθειών και Υπηρεσιών» ΦΕΚ (147 Α/2016)
30. **N. 4483/2017** «Ρυθμίσεις για τον εκσυγχρονισμό του θεσμικού πλαισίου οργάνωσης και λειτουργίας των Δημοτικών Επιχειρήσεων Ύδρευσης Αποχέτευσης (Δ.Ε.Υ.Α.) - Ρυθμίσεις σχετικές με την οργάνωση, τη λειτουργία, τα οικονομικά και το προσωπικό των Ο.Τ.Α.» (ΦΕΚ 107/Α' /2017)
31. **N.4472/2017** «Συνταξιοδοτικές διατάξεις Δημοσίων και τροποποίηση διατάξεων του ν. 4387/2016, μέτρα εφαρμογής των δημοσιονομικών στόχων και μεταρρυθμίσεων, μέτρα κοινωνικής στήριξης και εργασιακές ρυθμίσεις, Μεσοπρόθεσμο Πλαίσιο» (ΦΕΚ 74/Α' /2017)
32. **Β.Δ. 972/1966** «Περί οργάνωσης των παρά του Υπουργείου Κοινωνικής Πρόνοιας Δ/νσεων.» (ΦΕΚ 265/Α' /1966)
33. **Ν.Δ. 17/1974** (ΦΕΚ 236/Α' /1974)
34. **Ν.Δ. 444/1970** «Περί αρμοδιοτήτων Λιμενικού Σώματος και σχέσεων προς τας αρμοδιότητες των Σωμάτων Ασφαλείας» (ΦΕΚ 39/Α' /1970)
35. **Ν.Δ. 57/1973** «Περί λήψεως μέτρων κοινωνικής προστασίας των οικονομικώς αδυνάτων και καταργήσεως των διεπουσών τον θεσμόν της απορίας διατάξεων» (ΦΕΚ 149/Α' /1973)
36. **Π.Δ. 17/1996** «Μέτρα για τη βελτίωση της ασφάλειας και της υγείας των εργαζομένων κατά την εργασία σε συμμόρφωση με τις οδηγίες 89/391/ΕΟΚ και 91/383/ΕΟΚ» (ΦΕΚ11/Α' /1996)
37. **Π.Δ. 210/1992** «Κανονισμός εσωτερικής Υπηρεσίας Πυροσβεστικού Σώματος» (ΦΕΚ 99/Α' /1992)
38. **Π.Δ. 22/2006** «Οργανισμός του Εθνικού Κέντρου Κοινωνικής Αλληλεγγύης (Ε.Κ.Κ.Α.)» (ΦΕΚ 18/Α' /2006)
39. **Π.Δ. 242/1999** «Οργανισμός Υπουργείου Εμπορικής Ναυτιλίας» (ΦΕΚ 202/Α' /1999)
40. **Π.Δ. 329/1993** «Τροποποίηση διατάξεων που αφορούν το Πυροσβεστικό Σώμα» (ΦΕΚ 140/Α' /1993)
41. **Π.Δ. 376/1988** «Οργανισμός Εθνικού Κέντρου Άμεσης Βοήθειας (ΕΚΑΒ)» (ΦΕΚ 169/Α' /1988)
42. **Π.Δ. 414/1998** «Μετατροπή του Οργανισμού Σχολικών Κτιρίων σε Ανώνυμη Εταιρία και έγκριση του Καταστατικού της» ( ΦΕΚ 291/ Α' /1998)
43. **Π.Δ. 485/1988** «Οργανισμός διάρθρωσης και αρμοδιοτήτων των Υπηρεσιών του Οργανισμού Αντισεισμικού Σχεδιασμού και Προστασίας (ΦΕΚ 219/Α' /1988)
44. **Π.Δ. 96/1987** «Ίδρυση Ειδικής Μονάδας Αντιμετώπισης Καταστροφών» (ΦΕΚ 58/Α' /1987)
45. **Π.Δ. 184/2009** «Σύσταση Υπουργείου Προστασίας του Πολίτη και καθορισμός των αρμοδιοτήτων του (ΦΕΚ 213/Α' /2009)
46. **Π.Δ. 189/2009** «Καθορισμός και ανακατανομή αρμοδιοτήτων των Υπουργείων» (ΦΕΚ 221Α' /2009)
47. **Π.Δ.109/2014** «Οργανισμός του Υπουργείου Υποδομών, Μεταφορών και Δικτύων» (ΦΕΚ 176 Α' /2014)
48. **ΠΔ 104/2014** «Οργανισμός Υπουργείου Πολιτισμού και Αθλητισμού» (ΦΕΚ 171/Α' /2014)
49. **ΠΔ 114/2014** «Οργανισμός Υπουργείου Παιδείας και Θρησκευμάτων» ( ΦΕΚ 181/Α' /2014)
50. **Π.Δ. 80/2016** «Ανάληψη υποχρεώσεων από τους διατάκτες» (ΦΕΚ 145 Α/2016)
51. **Π.Δ.121/2017** «Οργανισμός του Υπουργείου Υγείας» ( ΦΕΚ 148 Α/ 2017)
52. **ΠΔ 123/2017** «Οργανισμός του Υπουργείου Υποδομών και Μεταφορών» (ΦΕΚ 151/Α' /2017)
53. **Π.Δ. 348/1996** «Τροποποίηση του Π.Δ. 376/1988 'Οργανισμός Εθνικού Κέντρου Άμεσης Βοήθειας' » ( ΦΕΚ 229 Α/1996)
54. **ΠΔ 82/2017** «Οργανισμός του Υπουργείου Ψηφιακής Πολιτικής, Τηλεπικοινωνιών και Ενημέρωσης» (ΦΕΚ 117/Α' /2014)
55. **Κώδικας Βασικής Πολεοδομικής Νομοθεσίας** (ΦΕΚ 580/Δ' /1999)
56. **6/20 Σεπτεμβρίου 1941** Κανονιστικό Διάταγμα: «περί άρσεως κινδύνου εκ βλάβης κτιρίων λόγω πολέμου, σεισμού και οιασδήποτε άλλης θεομηνίας»
57. **Π.Ν.Π. 28/1978** «Περί αποκαταστάσεως ζημιών εκ των σεισμών 1978 εις περιοχήν Βορείου Ελλάδος και ρυθμίσεως συναφών θεμάτων» (ΦΕΚ117/Α' /1978)
58. **Κ.Υ.Α. 88555/3293/1988** «Υγιεινή και ασφάλεια του προσωπικού του Δημοσίου, των Ν.Π.Δ.Δ. και των

Ο.Τ.Α. (ΦΕΚ 721/Β'/1988)

59. **ΚΥΑ 1329.1/53/2002**, «Έγκριση Κανονισμού Αρχηγού Λιμενικού Σώματος, που αφορά τους όρους διάθεσης των μέσων και το είδος των παρεχομένων υπηρεσιών από το Λ.Σ. σε τρίτους» (ΦΕΚ 1482/Β'/2002)

60. **Κ.Υ.Α. 619/146296/2016** «Κανονισμός Κρατικών Οικονομικών Ενισχύσεων» (ΦΕΚ 4562/Β'/2016)

61. **ΚΥΑ 172058/2016** «Καθορισμός κανόνων, μέτρων και όρων για την αντιμετώπιση κινδύνων από ατυχήματα μεγάλης έκτασης σε εγκαταστάσεις ή μονάδες, λόγω της ύπαρξης επικίνδυνων ουσιών» (ΦΕΚ 354Β'/17-2-2016)

62. **ΚΥΑ 62952/5384/2016** «Έγκριση Εθνικού Σχεδίου Διαχείρισης Επικίνδυνων Αποβλήτων (ΕΣΔΕΑ), σύμφωνα με το άρθρο 31του ν. 4342/2015» (ΦΕΚ 4326Β/30-12-2017).

63. **Υ.Α. 1299 10-04-2003** «Έγκριση του από 7.4.2003 Γενικού Σχεδίου Πολιτικής Προστασίας με τη συνθηματική λέξη "ΞΕΝΟΚΡΑΤΗΣ". (ΦΕΚ 423/Β'/2003)

64. **Υ.Α. 3384/9-6-2006** «Συμπλήρωση του Γενικού Σχεδίου Πολιτικής Προστασίας με τη συνθηματική λέξη «ΞΕΝΟΚΡΑΤΗΣ» με το Ειδικό Σχέδιο «Διαχείρισης Ανθρώπινων Απωλειών» (ΦΕΚ 776/Α'/2006)

65. **ΥΑ 29310 οικ. Φ.109.1/27-6-2014** «Οργάνωση, Διάρθρωση Λειτουργία Ενιαίου Συντονιστικού Κέντρου Επιχειρήσεων (Ε.Σ.Κ.Ε.)» (ΦΕΚ 1869 Β/2014)

66. **Υ.Α. οικ.3828/ΤΣΕΠ31.1/8-11-95** «Αναδιοργάνωση υπηρεσιών Υ.Α.Σ υ187 » (ΦΕΚ954Β)

67. **Υ.Α. οικ.7235/Α311/16-09-2008** «Αναδιοργάνωση Υπηρεσιών της Υπηρεσίας Αποκατάστασης Σεισμόπληκτων» (ΦΕΚ1997Β)

68. **Υ.Α. οικ. 5423 /Α314/3-6-2014** «Έλεγχος κτιρίων μετά την εκδήλωση σεισμού» (ΦΕΚ1443Β)

69. **Υ.Α. 1299/7-4-2003** «Έγκριση Υπουργού Εσωτερικών του Γενικού Σχεδίου Πολιτικής Προστασίας με τη συνθηματική λέξη "Ξενοκράτης"» (ΦΕΚ 423 Β/2003)

70. **Υ.Α. 57654/23-05-2017** «Ρύθμιση ειδικότερων θεμάτων λειτουργίας και διαχείρισης του Κεντρικού Ηλεκτρονικού Μητρώου Δημοσίων Συμβάσεων (ΚΗΜΔΗΣ)» (ΦΕΚ 1781Β/2017)

71. **Εγκύκλιος ΥΠΕΧΩΔΕ Α.Π. 2189** από 29/5/2001 «Προσεισμικός έλεγχος κτιρίων κοινωφελούς χρήσης»

72. **Α.Π. 2300/29-03-2015** έγγραφο ΓΓΠΠ «Θεσμικό πλαίσιο και κατευθυντήριες οδηγίες για την κήρυξη περιοχών σε κατάσταση έκτακτης ανάγκης Πολιτικής Προστασίας» (ΑΔΑ: ΩΜΣΚ465ΦΘΕ-7ΒΞ)

73. **ΔΑΕΦΚ/οικ 1262 /Α/Α42/31-12-2014** «Έγκριση του Σχεδίου Δράσης της Διεύθυνσης Αποκατάστασης Επιπτώσεων Φυσικών Καταστροφών για την αντιμετώπιση εκτάκτων αναγκών από την εκδήλωση σεισμικών φαινομένων»

74. **ΔΑΕΦΚ/οικ.2597/Α326/9-6-2015** «Ορισμός υπαλλήλων των Περιφερειών ως συνδέσμων με την Δ.Α.Ε.Φ.Κ.»

75. **Δ16/ΓΠοικ.85651/16-11-2017**(ΑΔΑ: Ψ3ΝΥ465ΦΥΟ-ΥΜ4)

76. **Α.Π. 2189/29-05-2001** έγγραφο του Υ.ΠΕ.ΧΩ.Δ.Ε

77. **Α.Π. 23964 Φ.159 ΠΣΕΑ 9/7/2004** Έγγραφο Αρχηγείου ΠΣ

78. **Α.Π. 7872/31-12-1997** «Σχεδιασμός έκτακτης ανάγκης για κοινωφελή κτίρια σε επίπεδο Νομού» έγγραφο του Υ.ΠΕ.ΧΩ.Δ.Ε

79. **Α.Π. 180/18-11-2008** έγγραφο του Υπουργείου Εθνικής Παιδείας και Θρησκευμάτων/Δ/νση ΠΑΜ/ΠΣΕΑ

80. **Α.Π.9032/14-12-2016** έγγραφο της Δ/νσης Σχεδιασμού & Αντιμετώπισης Εκτάκτων Αναγκών της ΓΓΠΠ

81. **Α.Π.4927/5-07-2016 και 6044/25-08-2016** έγγραφα της Δ/νσης Σχεδιασμού & Αντιμετώπισης Εκτάκτων Αναγκών της ΓΓΠΠ

82. **Α.Π. 4017/ 5-6-2014** έγγραφο το Εθνικό Κέντρο Κοινωνικής Αλληλεγγύης (Ε.Κ.Κ.Α.)

83. **Δ16/ΓΠοικ.85651/16-11-2017** εγκύκλιο του Υπουργείου Υγείας (ΑΔΑ: Ψ3ΝΥ465ΦΥΟ-ΥΜ4)

84. **ΔΑΕΦΚ/οικ.2597/Α326/9-06-2015** έγγραφο ΔΑΕΦΚ

85. **7575/18-10-2016** Απόφαση του Αναπληρωτή Υπουργού Εσωτερικών (ΦΕΚ 3591/Β'/4-11-2016, ΑΔΑ: 6ΖΞΖ465ΦΘΕ-ΚΜΤ)

86. **8332/21-11-2016** έγγραφό της Δ/νσης Σχεδιασμού & Αντιμετώπισης Εκτάκτων Αναγκών της ΓΓΠΠ

87. **2300/29-03-2016** έγγραφο της Δ/νσης Σχεδιασμού & Αντιμετώπισης Εκτάκτων Αναγκών της ΓΓΠΠ - ΑΔΑ: ΩΜΣΚ465ΦΘΕ-7ΒΞ).

88. **Α.Π. 2/52145/0026/01-07-2014** (ΑΔΑ: 7ΡΝΩΗ-ΨΟ2)

89. **Α.Π. 2/86104/0026/11-09-2017** έγγραφο του Γενικού Λογιστηρίου του Κράτους (ΓΛΚ) (ΑΔΑ.:7ΡΝΩΗ-ΨΟ2)

90. **Α.Π. 15299/17-03-2107** απόφασης του Υπουργού Μεταφορών και Υποδομών

91. **Α.Π. 20703/13-07-2015** έγγραφο της Δ/νσης Προσωπικού Τοπικής Αυτοδιοίκησης του Υπουργείου Εσωτερικών

92. **Α.Π.5420/22-02-2016** έγγραφο της Γεν. Δ/νσης Αποκέντρωσης & Τοπικής Αυτοδιοίκησης του Υπουργείου Εσωτερικών με θέμα «Προγραμματισμός Προσλήψεων έκτακτου προσωπικού έτους 2016 στους ΟΤΑ Α & Β Βαθμού και τα ΝΠΙΔ αυτών»

93. **Α.Π. 7057/25-02-2015** έγγραφο της Γεν. Δ/νσης Αποκέντρωσης & Τοπικής Αυτοδιοίκησης του Υπουργείου Εσωτερικών με θέμα «Προγραμματισμός Προσλήψεων έκτακτου προσωπικού έτους 2015 στους ΟΤΑ Α & Β Βαθμού και τα ΝΠΙΔ αυτών» (ΑΔΑ ΒΜΑΛ465ΦΘΕ-Κ95)

94. **Α.Π. 3948/06-02-2017** έγγραφο της Γεν. Δ/νσης Αποκέντρωσης & Τοπικής Αυτοδιοίκησης του Υπουργείου Εσωτερικών με θέμα «Προγραμματισμός Προσλήψεων έκτακτου προσωπικού έτους 2017 στους ΟΤΑ Α & Β Βαθμού και τα ΝΠΙΔ αυτών»(ΑΔΑ:7Μ3Α465ΧΘ7-Υ30).

95. **Α.Π. 3449/05-02-2018** έγγραφο της Γεν. Δ/σης Αποκέντρωσης & Τοπικής Αυτοδιοίκησης του Υπουργείου Εσωτερικών με θέμα «Προγραμματισμός Προσλήψεων έκτακτου προσωπικού έτους 2018 στους ΟΤΑ Α & Β Βαθμού και τα ΝΠΙΔ αυτών»(ΑΔΑ: ΨΡΔΜ465ΧΘ7-9ΘΩ)
96. **υπ. αριθμ. 187/2015** Γνωμοδότηση του Α2 Τμήματος Διακοπών του Ν.Σ.Κ
97. **Α.Π. 6776/5-10-2015 και 7026/14-10-2015** έγγραφα της Δ/σης Διεθνών Σχέσεων, Εθελοντισμού – Εκπαίδευσης και Εκδόσεων της ΓΓΠΠ
98. **Α.Π.7910/08-11-2017** έγγραφό της Δ/σης Σχεδιασμού & Αντιμετώπισης υ917 Εκτάκτων Αναγκών της ΓΓΠΠ
99. **Α.Π.1764/12-03-09** έγγραφο της Δ/σης Σχεδιασμού & Αντιμετώπισης Εκτάκτων Αναγκών της ΓΓΠΠ
100. **Δ16γ/08/264/Γ/2014** «Σύσταση Μονίμων Επιστημονικών Επιτροπών του ΟΑΣΠ» (ΦΕΚ 2019/Β’/2014)
101. **ΔΝΣα/49717/Φ.50κ/17** «Τροποποίηση της υπ’ αριθμ. πρωτ.: Δ16γ/08/ 264/Γ/3.7.2014 υπουργικής απόφασης «Σύσταση Μονίμων Επιστημονικών Επιτροπών του ΟΑΣΠ» (Β’ 2019) και Συγκρότηση Μόνιμης Ειδικής Επιστημονικής Επιτροπής Εκτίμησης Σεισμικής Επικινδυνότητας και Αξιολόγησης Σεισμικού Κινδύνου του ΟΑΣΠ» (ΦΕΚ 714/ΥΟΔΔ/2017)
102. **Φ.595/231238/Σ.779/22-5-2014** έγγραφο του ΓΕΕΘΑ / Δνση Α6
103. **Δ28/ΓΠ25803/1457/27-3-2013** Έγγραφο του Υπουργείου Εργασίας, Κοινωνικής Ασφάλισης και Κοινωνικής Αλληλεγγύης / Γεν Δ/ση Πρόνοιας
104. **Δ16/ΓΠοικ.85651/16-11-2017** εγκύκλιο με θέμα «Λήψη μέτρων διασφάλισης της Δημόσιας Υγείας μετά από έντονα καιρικά και πλημμυρικά φαινόμενα» (ΑΔΑ: Ψ3ΝΥ465ΦΥΟ-ΥΜ4)
105. **ΔΔΕΦΚ/οικ.1262/Α/Α42/31-12-2014** έγγραφο του Υπουργείου Υποδομών & Μεταφορών
106. **ΔΔΕΦΚ 5196/Α42/7-12-2016** έγγραφο του Υπουργείου Υποδομών & Μεταφορών
107. **Α.Π.8149/16-12-2014** Απόφαση του Γενικού Γραμματέα Πολιτικής Προστασίας (ΑΔΑ: ΩΘΟΨΙ-ΛΧΦ)
108. **Α.Π. 6128/30-08-2017** εγκύκλιο με θέμα “Εφαρμογές και δυνατότητες του ευρωπαϊκού προγράμματος Copernicus Emergency Management Service”
109. **Α.Π. 8878/08-12-2017** έγγραφο ΓΓΠΠ Η 2η Έκδοση του Ειδικού Σχεδίου Διαχείρισης Ανθρώπινων Απωλειών
110. **Εγκύκλιος Αρ.10 ΑΠ. 7207/7-03-2017** έγγραφο του ΥΠ.ΕΣ. (ΑΔΑ: Ψ65Π465ΧΘ7-4Ε8)
111. **Α.Π.17939/30-05-2017** έγγραφο του ΥΠ.ΕΣ. (ΑΔΑ: 7ΖΜΥ465ΧΘ7-ΙΥΜ)
112. **ΦΕΚ 1669/Β’/27-7-2011**, Κανονισμό Ασφάλισης Ζωικού Κεφαλαίου του ΕΛΓΑ
113. **Α.Π. 3854/10-06-2015** έγγραφό της Δ/σης Σχεδιασμού & Αντιμετώπισης Εκτάκτων Αναγκών της ΓΓΠΠ
114. **Α.Π. 2018/09-03-2018** έγγραφο ΓΓΠΠ (ΑΔΑ: 624Π465ΧΘ7-Δ6Ν) «Σχέδιο δράσεων Πολιτικής Προστασίας για την αντιμετώπιση κινδύνων από την εκδήλωση σεισμών»
115. **ΚΥΑ 5808/2-3-2018** (ΦΕΚ 772/Β’/2018) «Καθορισμός των αρμοδίων οργάνων και της διαδικασίας χορήγησης οικονομικής ενίσχυσης πολιτών που πλήττονται από φυσικές καταστροφές»
116. **ΚΥΑ 33862/6-05-2019** (ΦΕΚ 1699/Β’/2019) «Διαδικασία χορήγησης οικονομικής ενίσχυσης πολιτών που πλήττονται από φυσικές καταστροφές.»
117. **Φ.201.011.422.Α1/06-09-2018** έγγραφο Υπουργείου Παιδείας, Έρευνας & Θρησκευμάτων «Εφαρμογή οδηγιών Πολιτικής Προστασίας και Πολιτικής Άμυνας στις Σχολικές Μονάδες»
118. **176860/Ν1/22-10-2018** έγγραφο της Αυτοτελούς Δ/σης Ιδιωτικής Εκπαίδευσης του Υπουργείου Παιδείας, Έρευνας & Θρησκευμάτων
119. **ΓΔΔΕΦΚ/ οικ. 288 /ΓΔβ1/14-05-2018** έγγραφο της ΓΔΔΕΦΚ (ΑΔΑ: ΩΧΜΧ465ΧΘΞ-Β17) «Επιτροπές ελέγχου κτιρίων μετά από φυσικές καταστροφές στον ελλαδικό χώρο».
120. **Ν. 4597/2019** «Για την κύρωση των Συμβάσεων Παραχώρησης που έχουν συναφθεί μεταξύ του Ελληνικού Δημοσίου και των Οργανισμών Λιμένος Α.Ε. Διατάξεις για τη λειτουργία του συστήματος λιμενικής διακυβέρνησης και άλλες διατάξεις.» ΦΕΚ 35/Α’/2019
121. **Ν. 4633/2019** «Σύσταση Εθνικού Οργανισμού Δημόσιας Υγείας (ΕΟΔΥ), ρυθμίσεις για τα προϊόντα καπνού, άλλα ζητήματα του Υπουργείου Υγείας και λοιπές διατάξεις» ΦΕΚ 161/Α’/2019
122. **Ν. 4602/2019** «Έρευνα, εκμετάλλευση και διαχείριση του γεωθερμικού δυναμικού της Χώρας, σύσταση Ελληνικής Αρχής Γεωλογικών και Μεταλλευτικών Ερευνών, ιδιοκτησιακός διαχωρισμός δικτύων διανομής φυσικού αερίου και άλλες διατάξεις.» ΦΕΚ 45/Α’/2019
123. **Ν. 4622/2019** «Επιτελικό Κράτος: οργάνωση, λειτουργία και διαφάνεια της Κυβέρνησης, των κυβερνητικών οργάνων και της κεντρικής δημόσιας διοίκησης.» ΦΕΚ 133/Α’/2019
124. **Ν.4605/2019** «Εναρμόνιση της ελληνικής νομοθεσίας με την Οδηγία (ΕΕ) 2016/943 του Ευρωπαϊκού Κοινοβουλίου και του Συμβουλίου της 8ης Ιουνίου 2016 σχετικά με την προστασία της τεχνολογίας και των επιχειρηματικών πληροφοριών που δεν έχουν αποκαλυφθεί (εμπορικό απόρρητο) από την παράνομη απόκτηση, χρήση και αποκάλυψή τους (ΕΕL 157 της 15.6.2016) Μέτρα για την επιτάχυνση του έργου του Υπουργείου Οικονομίας και Ανάπτυξης και άλλες διατάξεις.» ΦΕΚ 52/Α’/2019
125. **Δ1/ΓΠοικ.53542/17-07-2019 Εγκύκλιος** (ΑΔΑ: ΨΦ11465ΦΥΟ-Φ1Δ) «Λήψη μέτρων διασφάλισης της Δημόσιας Υγείας μετά από έντονα καιρικά και πλημμυρικά φαινόμενα»
126. **3955/ 21-01-2019** έγγραφο του Υπουργείου Εσωτερικών (ΑΔΑ:6Μ5Δ465ΧΘ7-3Χ7 «Προγραμματισμός προσλήψεων έκτακτου προσωπικού έτους 2019 στους ΟΤΑ α’ και β’ Βαθμού και στα ΝΠΙΔ αυτών»
127. **ΚΥΑ 43726/2019** «Παροχή μέσων ατομικής προστασίας σε υπαλλήλους των ΟΤΑ α’ και β’ βαθμού και των νομικών προσώπων αυτών και μέτρα προληπτικής ιατρικής.» (ΦΕΚ 2208/Β’/2019).
128. **Δ16/ΓΠ οικ.16330/28-02-2019** έγγραφο με θέμα «Λήψη μέτρων διασφάλισης της ποιότητας του νερού ανθρώπινης κατανάλωσης μετά από έντονες βροχοπτώσεις και πλημμύρες»

## ΠΑΡΑΡΤΗΜΑ Β – ΑΚΡΩΝΥΜΙΑ

### Ακρωνύμια

**199 Σ.Ε.Κ.Υ.Π.Σ** Συντονιστικό Επιχειρησιακό Κέντρο Πυροσβεστικού Σώματος  
**Copernicus/ EMS** Copernicus/Emergency Management System  
**E.R.C.C** Κέντρο Συντονισμού Αντιμέτωπισης Έκτακτων Αναγκών της Ευρωπαϊκής Ένωσης  
**J.R.C** Κοινό Ερευνητικό Κέντρο της Ε.Ε.  
**Α.Δ.ΜΗ.Ε Α.Ε** Ανεξάρτητος Διαχειριστής Μεταφοράς Ηλεκτρικής Ενέργειας Α.Ε  
**Γ.Γ.Δ.Ε** Γενική Γραμματεία Δημοσίων Έργων  
**Γ.Γ.Π.Π** Γενική Γραμματεία Πολιτικής Προστασίας  
**Γ.Δ.Α.Ε.Φ.Κ - Δ.Α.Ε.Φ.Κ** Γενική Διεύθυνση και Διευθύνσεις Αποκατάστασης Επιπτώσεων Φυσικών Καταστροφών  
**Γ.Ε.ΕΘ.Α/ΕΘ.Κ.ΕΠΙΧ** Γενικό Επιτελείο Εθνικής Αμύνης/ Εθνικό Κέντρο Επιχειρήσεων  
**Γ.Λ.Κ** Γενικού Λογιστηρίου του Κράτους  
**Δ.Ε.Δ.Δ.Η.Ε Α.Ε** Διαχειριστής Ελληνικού Δικτύου Διανομής Ηλεκτρικής Ενέργειας Α.Ε  
**Δ.Ε.Σ.Φ.Α Α.Ε** Διαχειριστής Εθνικού Συστήματος Φυσικού Αερίου Α.Ε  
**Δ.Ε.Υ.Α** Δημοτική Επιχείρηση Ύδρευσης και Αποχέτευσης  
**Ε.Α.Α.ΔΗ.ΣΥ.** Ενιαία Ανεξάρτητη Αρχή Δημοσίων Συμβάσεων  
**Ε.Α.Γ.Μ.Ε.** Ελληνική Αρχή Γεωλογικών και Μεταλλευτικών Ερευνών  
**Ε.Ε.Σ.Σ.Τ.Υ Α.Ε** Ελληνική Εταιρεία Συντήρησης Σιδηροδρομικού Τροχαίου Υλικού Α.Ε.  
**Ε.Κ.Α.Β** Εθνικό Κέντρο Άμεση Βοήθειας  
**Ε.Κ.Α.Β/Ο.ΔΙ.Κ** Εθνικό Κέντρο Άμεση Βοήθειας /Ομάδα Διαχείρισης Κρίσεων  
**Ε.Κ.ΑΒ/ Ε.Τ.Ι.Κ.** Εθνικό Κέντρο Άμεση Βοήθειας/ Ειδικό Τμήμα Ιατρικής Καταστροφών  
**Ε.Κ.Κ.Α** Εθνικό Κέντρο Κοινωνικής Αλληλεγγύης  
**Ε.Μ.Α.Κ** Ειδική Μονάδα Αντιμέτωπισης Καταστροφών  
**Ε.Ο.Δ.Υ.** Εθνικός Οργανισμός Δημόσιας Υγείας  
**Ε.Σ.Κ.Ε** Ενιαίο Συντονιστικό Κέντρο Επιχειρήσεων.  
**Ε.Σ.Κ.Ε/ Σ.ΚΕ.Δ.** Ενιαίο Συντονιστικό Κέντρο Επιχειρήσεων/ Συντονιστικό Κέντρο Δασοπυρόσβεσης  
**Ε.ΣΥ.Δ.Υ** Εθνικό Συμβούλιο Δημόσιας Υγείας  
**Ε.Υ.Δ.Ε** Ειδική Υπηρεσία Δημοσίων Έργων  
**ΕΛ.ΑΣ/Ε.Σ.Κ.Ε.ΔΙ.Κ.** Ελληνική Αστυνομία/ Ενιαίο Συντονιστικό Κέντρο Επιχειρήσεων και Διαχείρισης Κρίσεων  
**ΕΛ.Γ.Α** Ελληνικός Οργανισμός Γεωργικών Ασφαλίσεων  
**Ε.Υ.Δ.Α.Π. ΑΕ** Επιχείρηση Ύδρευσης Αποχέτευσης Πρωτεύουσας  
**Κ.Ε.Π.Π/Ε.Σ.ΚΕ** Κέντρο Επιχειρήσεων Πολιτικής Προστασίας/ Εθνικό Συντονιστικό Κέντρο Επιχειρήσεων  
**Κ.Σ.Ο.Π.Π** Κεντρικό Συντονιστικό Όργανο πολιτικής Προστασίας  
**Λ.Σ-ΕΛ.ΑΚΤ** Λιμενικό Σώμα/Ελληνική Ακτοφυλακή  
**Ο.Π.Ε.Κ.Ε.Π.Ε** Οργανισμός Πληρωμών & Ελέγχου Κοινοτικών Ενισχύσεων Προσανατολισμού & Εγγυήσεων  
**Ο.Σ.Ε Α.Ε** Οργανισμός Σιδηροδρόμων Ελλάδος  
**Ο.Τ.Α** Οργανισμός Τοπικής Αυτοδιοίκησης  
**ΠΕ.ΠΥ.Δ./ ΠΕ.Κ.Ε.** Περιφερειακή Πυροσβεστική Διοίκηση/ Περιφερειακό Κέντρο Επιχειρήσεων  
**Σ.Δ.Α.Α** Σχέδιο Διαχείρισης Ανθρώπινων Απωλειών  
**Σ.ΟΠ.Π** Συντονιστικό Όργανο Πολιτικής Προστασίας Περιφερειακών Ενοτήτων  
**Σ.Τ.Ο** Συντονιστικό Τοπικό Όργανο των Δήμων.  
**ΥΠ.Ε.Ξ/ΜΔΚ** Υπουργείο Εξωτερικών/ Μονάδα Διαχείρισης Κρίσεων  
**ΥΠ.ΕΣ** Υπουργείο Εσωτερικών



**Παρακαλούμε όπως** εγκρίνετε την επικαιροποίηση του Σχεδίου Αντιμετώπισης Εκτάκτων Αναγκών και άμεσης/βραχείας Διαχείρισης των συνεπειών από την εκδήλωση Σεισμών, όπως αναλυτικά αναφέρεται παραπάνω.

**Ο ΠΡΟΣΤΑΜΕΝΟΣ ΑΥΤΟΤΕΛΟΥΣ  
ΤΜΗΜΑΤΟΣ ΠΟΛΙΤΙΚΗΣ ΠΡΟΣΤΑΣΙΑΣ**

**ΠΑΠΑΔΟΠΟΥΛΟΣ ΒΑΣΙΛΗΣ**

---



## 4ο ΘΕΜΑ



**ΕΛΛΗΝΙΚΗ ΔΗΜΟΚΡΑΤΙΑ**  
**ΝΟΜΟΣ ΑΤΤΙΚΗΣ**  
**ΔΗΜΟΣ ΑΧΑΡΝΩΝ**  
**ΑΥΤΟΤΕΛΕΣ ΤΜΗΜΑ ΠΟΛΙΤΙΚΗΣ ΠΡΟΣΤΑΣΙΑΣ &**  
**ΔΙΑΧΕΙΡΙΣΗΣ ΚΡΙΣΕΩΝ**

Ολυμπιονίκη Χρ.Μάντικα (τέρμα)  
Τ.Κ. 13677, Αχαρνές  
Τηλ.: (+30)2102435665  
Fax: (+30)2102435667  
e-mail: p.prostasia.axarnai@gmail.com

Βαθμό προτεραιότητας: «Κοινό»  
Χρόνο διατήρησης του εγγράφου στο αρχείο:  
(Διηνεκές)

**Αχαρνές, 26/02/2025**

**Προς: 1. Πρόεδρο Δημοτικού Συμβουλίου**  
**2. Αυτοτελές τμήμα υποστήριξης**  
**των πολιτικών οργάνων**

### ΕΙΣΗΓΗΣΗ

ΘΕΜΑ: «Επικαιροποίηση του Σχεδίου Αντιμετώπισης εκτάκτων Αναγκών από την εκδήλωση Χιονοπτώσεων και Παγετού του Δήμου Αχαρνών.»

Σας διαβιβάζουμε την επικαιροποίηση του σχεδίου Αντιμετώπισης εκτάκτων αναγκών από την εκδήλωση Χιονοπτώσεων και Παγετού του Δήμου μας και παρακαλούμε όπως το εξετάσετε και το εγκρίνετε στην προσεχή συνεδρίαση του Δημοτικού Συμβουλίου.

Στην εν λόγω επικαιροποίηση, τα στοιχεία παραμένουν ίδια με την υπ αρ. 80/21167/2021 **(ΑΔΑ: 9ΙΓΩΩΨ8-1ΞΖ)** και την υπ αρ. 49/22803/2024 **(ΑΔΑ: ΨΠΚΡΩΨ8ΥΩΥ)** προγενέστερες αποφάσεις του Δημοτικού Συμβουλίου με θέμα: «Σχέδιο Αντιμετώπισης εκτάκτων Αναγκών από την εκδήλωση Χιονοπτώσεων και Παγετού Δήμου Αχαρνών.»

Επίσης ίδια παραμένουν τα δημογραφικά στοιχεία του Δήμου μας καθώς διαφέρουν οι θέσεις των αντιδημάρχων.

Τέλος, η εισήγηση του Αυτοτελούς Τμήματος Πολιτικής Προστασίας & Διαχείρισης Κρίσεων, που αφορά στην «Επικαιροποίηση του σχεδίου Αντιμετώπισης εκτάκτων αναγκών από την εκδήλωση Χιονοπτώσεων και Παγετού του Δήμου Αχαρνών, έχει ως ακολούθως:



**ΔΗΜΟΣ ΑΧΑΡΝΩΝ**

**ΣΧΕΔΙΟ ΑΝΤΙΜΕΤΩΠΙΣΗΣ ΕΚΤΑΚΤΩΝ ΑΝΑΓΚΩΝ ΚΑΙ ΑΜΕΣΗ/ΒΡΑΧΕΙΑ ΔΙΑΧΕΙΡΙΣΗ ΤΩΝ ΣΥΝΕΠΕΙΩΝ ΑΠΟ ΕΚΔΗΛΩΣΗ ΧΙΟΝΟΠΤΩΣΕΩΝ ΚΑΙ ΠΑΓΕΤΟΥ ΤΟΥ ΔΗΜΟΥ ΑΧΑΡΝΩΝ**

**ΣΥΜΦΩΝΑ ΜΕ ΤΑ ΟΡΙΖΟΜΕΝΑ ΣΤΟ  
ΓΕΝΙΚΟ ΣΧΕΔΙΟ ΠΟΛΙΤΙΚΗΣ ΠΡΟΣΤΑΣΙΑΣ  
ΜΕ ΤΗΝ ΚΩΔΙΚΗ ΟΝΟΜΑΣΙΑ  
«ΒΟΡΕΑΣ»**

**ΔΗΜΟΣ ΑΧΑΡΝΩΝ - ΘΡΑΚΟΜΑΚΕΔΟΝΩΝ**

*Με το Σχέδιο Αντιμετώπισης Εκτάκτων Αναγκών και Άμεσης/Βραχείας Διαχείρισης των Συνεπειών από την Εκδήλωση Χιονοπτώσεων και Παγετού του Δήμου Αχαρνών επιδιώκεται η άμεση και συντονισμένη απόκριση των εμπλεκόμενων φορέων σε Τοπικό επίπεδο για την αποτελεσματική αντιμετώπιση εκτάκτων αναγκών από την εκδήλωση Χιονοπτώσεων και Παγετού και την άμεση διαχείριση των συνεπειών τους.*

*Στο πλαίσιο αυτό, στο παρόν σχέδιο δόθηκε η κωδική ονομασία «ΒΟΡΕΑΣ» χάριν συντομίας και διαφοροποίησής του από άλλα σχέδια. Ο Βορέας ήταν ο θεός του βόρειου ανέμου και του χειμώνα, του χιονιού και του πάγου.*

## **Έγκριση και έναρξη ισχύος του παρόντος Σχεδίου**

Η ισχύς του παρόντος Σχεδίου Αντιμετώπισης Εκτάκτων Αναγκών και Άμεσης/Βραχείας Διαχείρισης Συνεπειών από την Εκδήλωση Χιονοπτώσεων και Παγετού του Δήμου Αχαρνών αρχίζει από την ημερομηνία έγκρισής του από το Δημοτικό Συμβούλιο.

Με την έκδοση του παρόντος προγενέστερα σχέδια παύουν να ισχύουν.

**ΕΓΚΡΙΝΕΤΑΙ**

...../...../2025

**Για το Δημοτικό Συμβούλιο Δήμου Αχαρνών**

**Ο ΔΗΜΑΡΧΟΣ**

**Σπυρίδων Βρεττός**

## ΠΙΝΑΚΑΣ ΠΕΡΙΕΧΟΜΕΝΩΝ

ΕΓΚΡΙΣΗ ΚΑΙ ΕΝΑΡΞΗ ΙΣΧΥΟΣ ΤΟΥ ΠΑΡΟΝΤΟΣ ΣΧΕΔΙΟΥ.....	4
<b>ΠΡΟΛΟΓΟΣ</b>	
<b>ΓΕΝΙΚΑ ΣΤΟΙΧΕΙΑ ΤΟΥ ΔΗΜΟΥ ΑΧΑΡΝΩΝ .....</b>	<b>11</b>
1.1 ΙΣΤΟΡΙΚΟ ΣΥΝΤΑΞΗΣ ΠΡΟΗΓΟΥΜΕΝΩΝ ΕΚΔΟΣΕΩΝ .....	12
1.2 ΧΑΡΑΚΤΗΡΙΣΜΟΣ ΒΑΘΜΟΥ ΑΣΦΑΛΕΙΑΣ: .....	12
1.3 ΠΙΝΑΚΑΣ ΔΙΑΝΟΜΗΣ .....	12
1.4 ΕΝΑΡΞΗ ΙΣΧΥΟΣ ΚΑΙ ΕΞΟΥΣΙΟΔΟΤΗΣΗ ΕΦΑΡΜΟΓΗΣ ΤΟΥ ΣΧΕΔΙΟΥ .....	13
1.5 ΟΔΗΓΙΕΣ ΓΙΑ ΤΗΝ ΕΝΕΡΓΟΠΟΙΗΣΗ ΚΑΙ ΕΦΑΡΜΟΓΗ ΤΟΥ ΣΧΕΔΙΟΥ .....	13
<b>ΜΕΡΟΣ 2. ΣΚΟΠΟΣ / ΣΤΟΧΟΙ / ΑΝΑΛΥΣΗ ΚΙΝΔΥΝΟΥ / ΙΔΕΑ ΕΠΙΧΕΙΡΗΣΕΩΝ.....</b>	<b>14</b>
2.1 ΣΚΟΠΟΣ .....	14
2.2 ΑΝΤΙΚΕΙΜΕΝΙΚΟΙ ΣΤΟΧΟΙ .....	14
2.3 ΑΝΑΛΥΣΗ ΚΙΝΔΥΝΟΥ – ΚΑΤΑΣΤΑΣΗ – ΠΑΡΑΔΟΧΕΣ – ΠΡΟΫΠΟΘΕΣΕΙΣ- ΠΑΡΑΜΕΤΡΟΙ ΣΧΕΔΙΑΣΜΟΥ.....	14
2.3.1 Ανάλυση Κινδύνου.....	14
2.3.2 Κατάσταση – Παραδοχές – Προϋποθέσεις- Παράμετροι Σχεδιασμού .....	15
2.4 ΙΔΕΑ ΕΠΙΧΕΙΡΗΣΕΩΝ.....	16
<b>ΜΕΡΟΣ 3. ΡΟΛΟΙ, ΑΡΜΟΔΙΟΤΗΤΕΣ ΚΑΙ ΚΥΡΙΕΣ ΔΡΑΣΕΙΣ ΤΟΥ ΔΗΜΟΥ ΑΧΑΡΝΩΝ, ΓΙΑ ΤΗΝ ΑΝΤΙΜΕΤΩΠΙΣΗ ΕΚΤΑΚΤΩΝ</b> <b>ΑΝΑΓΚΩΝ ΚΑΙ ΤΗΝ ΑΜΕΣΗ/ΒΡΑΧΕΙΑ ΔΙΑΧΕΙΡΙΣΗ ΣΥΝΕΠΕΙΩΝ ΑΠΟ ΤΗΝ ΕΚΔΗΛΩΣΗ ΧΙΟΝΟΠΤΩΣΕΩΝ</b> <b>ΚΑΙ ΠΑΓΕΤΟΥ .....</b>	<b>17</b>
3.1 ΠΡΟΠΑΡΑΣΚΕΥΑΣΤΙΚΕΣ ΔΡΑΣΕΙΣ ΤΟΥ ΔΗΜΟΥ ΑΧΑΡΝΩΝ .....	18
3.2 ΠΡΟΠΑΡΑΣΚΕΥΑΣΤΙΚΗ ΣΥΓΚΛΗΣΗ ΣΥΝΤΟΝΙΣΤΙΚΟΥ ΤΟΠΙΚΟΥ ΟΡΓΑΝΟΥ ΤΟΥ ΔΗΜΟΥ ΑΧΑΡΝΩΝ (ΣΤΟ) ΓΙΑ ΤΗΝ	
ΕΤΟΙΜΟΤΗΤΑ ΑΝΤΙΜΕΤΩΠΙΣΗΣ ΚΙΝΔΥΝΩΝ ΑΠΟ ΤΗΝ ΕΚΔΗΛΩΣΗ ΧΙΟΝΟΠΤΩΣΕΩΝ ΚΑΙ ΠΑΓΕΤΟΥ .....	19
3.3 ΔΡΑΣΕΙΣ ΑΥΞΗΜΕΝΗΣ ΕΤΟΙΜΟΤΗΤΑΣ ΤΟΥ ΔΗΜΟΥ ΑΧΑΡΝΩΝ ΓΙΑ ΤΙΣ ΠΕΡΙΟΧΕΣ ΠΟΥ ΠΡΟΒΛΕΠΕΤΑΙ ΑΠΟ ΤΗΝ ΕΜΥ Η ΕΚΔΗΛΩΣΗ ΈΝΤΟΝΩΝ	
ΚΑΙΡΙΚΩΝ ΦΑΙΝΟΜΕΝΩΝ (ΧΙΟΝΟΠΤΩΣΕΩΝ ΚΑΙ ΠΑΓΕΤΟΥ) .....	21
3.4 ΔΡΑΣΕΙΣ ΤΟΥ ΔΗΜΟΥ ΑΧΑΡΝΩΝ ΓΙΑ ΤΗΝ ΑΝΤΙΜΕΤΩΠΙΣΗ ΚΙΝΔΥΝΩΝ ΜΕΤΑ ΤΗΝ ΕΚΔΗΛΩΣΗ ΧΙΟΝΟΠΤΩΣΕΩΝ ΚΑΙ ΠΑΓΕΤΟΥ.....	21
3.5 ΔΡΑΣΕΙΣ ΤΟΥ ΔΗΜΟΥ ΑΧΑΡΝΩΝ ΣΤΗΝ ΑΜΕΣΗ/ΒΡΑΧΕΙΑ ΔΙΑΧΕΙΡΙΣΗ ΣΥΝΕΠΕΙΩΝ ΜΕΤΑ ΤΗΝ ΕΚΔΗΛΩΣΗ ΧΙΟΝΟΠΤΩΣΕΩΝ ΚΑΙ ΠΑΓΕΤΟΥ.	
.....	23
3.6 ΣΥΓΚΛΗΣΗ ΣΥΝΤΟΝΙΣΤΙΚΩΝ ΤΟΠΙΚΩΝ ΟΡΓΑΝΩΝ ΤΟΥ ΔΗΜΟΥ ΑΧΑΡΝΩΝ (ΣΤΟ) ΜΕΤΑ ΤΗΝ ΕΚΔΗΛΩΣΗ ΧΙΟΝΟΠΤΩΣΕΩΝ ΚΑΙ ΠΑΓΕΤΟΥ, ΓΙΑ	
ΤΗΝ ΑΝΤΙΜΕΤΩΠΙΣΗ ΕΚΤΑΚΤΩΝ ΑΝΑΓΚΩΝ ΚΑΙ ΤΗΝ ΑΜΕΣΗ/ΒΡΑΧΕΙΑ ΔΙΑΧΕΙΡΙΣΗ ΤΩΝ ΣΥΝΕΠΕΙΩΝ .....	24
<b>ΜΕΡΟΣ 4. ΣΥΣΤΗΜΑ ΚΙΝΗΤΟΠΟΙΗΣΗΣ ΠΟΛΙΤΙΚΗΣ ΠΡΟΣΤΑΣΙΑΣ ΔΗΜΟΥ ΑΧΑΡΝΩΝ .....</b>	<b>25</b>
4.1 ΠΡΟΠΑΡΑΣΚΕΥΑΣΤΙΚΕΣ ΔΡΑΣΕΙΣ ΤΟΥ ΔΗΜΟΥ ΑΧΑΡΝΩΝ .....	25
4.1.1 Δήμαρχος Αχαρνών.....	25
4.1.2 Αντιδήμαρχος θεμάτων Πολιτικής Προστασίας .....	26
4.1.3 Αυτοτελές τμήμα Πολιτικής Προστασίας και Διαχείρισης κρίσεων του Δήμου Αχαρνών.....	26
4.1.4 Τεχνικές Υπηρεσίες του Δήμου Αχαρνών .....	27
4.1.5 Υπηρεσία Πρόνοιας του Δήμου .....	27
4.1.6 Οικονομικές Υπηρεσίες του Δήμου .....	27
4.1.7 Γραφείο Γεωργικής Ανάπτυξης του Δήμου .....	27
4.1.8 Πρόεδροι Τοπικών Κοινοτήτων Δήμου .....	27
4.2 ΠΡΟΠΑΡΑΣΚΕΥΑΣΤΙΚΗ ΣΥΓΚΛΗΣΗ ΣΥΝΤΟΝΙΣΤΙΚΟΥ ΤΟΠΙΚΟΥ ΟΡΓΑΝΟΥ ΤΟΥ ΔΗΜΟΥ ΑΧΑΡΝΩΝ (ΣΤΟ) ΓΙΑ ΤΗΝ ΕΤΟΙΜΟΤΗΤΑ	
ΑΝΤΙΜΕΤΩΠΙΣΗΣ ΚΙΝΔΥΝΩΝ ΑΠΟ ΤΗΝ ΕΚΔΗΛΩΣΗ ΧΙΟΝΟΠΤΩΣΕΩΝ ΚΑΙ ΠΑΓΕΤΟΥ .....	28
4.2.1 Δήμαρχος Αχαρνών.....	28
4.2.2 Αντιδήμαρχος θεμάτων Πολιτικής Προστασίας .....	28
4.2.3 Αυτοτελές τμήμα Πολιτικής Προστασίας και Διαχείρισης κρίσεων του Δήμου Αχαρνών.....	28
4.2.4 Γραμματέας του Συντονιστικού Τοπικού Οργάνου του Δήμου .....	28
4.3 ΔΡΑΣΕΙΣ ΑΥΞΗΜΕΝΗΣ ΕΤΟΙΜΟΤΗΤΑΣ ΤΟΥ ΔΗΜΟΥ ΑΧΑΡΝΩΝ ΓΙΑ ΤΙΣ ΠΕΡΙΟΧΕΣ ΠΟΥ ΠΡΟΒΛΕΠΕΤΑΙ ΑΠΟ ΤΗΝ ΕΜΥ Η ΕΚΔΗΛΩΣΗ ΈΝΤΟΝΩΝ	
ΚΑΙΡΙΚΩΝ ΦΑΙΝΟΜΕΝΩΝ (ΧΙΟΝΟΠΤΩΣΕΩΝ ΚΑΙ ΠΑΓΕΤΟΥ) .....	28

4.3.1 Δήμαρχος Αχαρνών.....	28
4.3.2 Αντιδήμαρχος θεμάτων Πολιτικής Προστασίας .....	29
4.3.3 Γραφείο Πολιτικής Προστασίας του Δήμου Αχαρνών .....	29
4.4 ΔΡΑΣΕΙΣ ΤΟΥ ΔΗΜΟΥ ΑΧΑΡΝΩΝ ΣΤΗΝ ΑΝΤΙΜΕΤΩΠΙΣΗ ΚΙΝΔΥΝΩΝ ΜΕΤΑ ΤΗΝ ΕΚΔΗΛΩΣΗ ΧΙΟΝΟΠΤΩΣΕΩΝ ΚΑΙ ΠΑΓΕΤΟΥ .....	29
4.4.1 Δήμαρχος Αχαρνών.....	29
4.4.2 Αντιδήμαρχος θεμάτων Πολιτικής Προστασίας .....	30
4.4.3 Αυτοτελές τμήμα Πολιτικής Προστασίας και Διαχείρισης κρίσεων του Δήμου Αχαρνών.....	30
4.4.4 Διεύθυνση Τεχνικών Υπηρεσιών του Δήμου .....	31
4.4.5 Διεύθυνση Οικονομικών Υπηρεσιών του Δήμου .....	31
4.4.6 Διεύθυνση Διοικητικών Υπηρεσιών του Δήμου .....	32
4.4.7 Υπηρεσία Πρόνοιας του Δήμου .....	32
4.4.8 Πρόεδροι Τοπικών Κοινοτήτων Δήμου .....	32
4.5 ΔΡΑΣΕΙΣ ΤΟΥ ΔΗΜΟΥ ΑΧΑΡΝΩΝ ΣΤΗΝ ΑΜΕΣΗ/ΒΡΑΧΕΙΑ ΔΙΑΧΕΙΡΙΣΗ ΤΩΝ ΣΥΝΕΠΕΙΩΝ ΜΕΤΑ ΤΗΝ ΕΚΔΗΛΩΣΗ ΧΙΟΝΟΠΤΩΣΕΩΝ ΚΑΙ ΠΑΓΕΤΟΥ .....	32
4.5.1 Δήμαρχος Αχαρνών.....	32
4.5.2 Αντιδήμαρχος θεμάτων Πολιτικής Προστασίας .....	33
4.5.3 Αυτοτελές τμήμα Πολιτικής Προστασίας και Διαχείρισης κρίσεων του Δήμου Αχαρνών.....	33
4.5.4 Τεχνικές Υπηρεσίες του Δήμου .....	33
4.5.5 Διεύθυνση Διοικητικών Υπηρεσιών του Δήμου .....	33
4.5.6 Διεύθυνση Οικονομικών Υπηρεσιών του Δήμου .....	33
4.5.7 Πρόεδροι Τοπικών Κοινοτήτων Δήμου Αχαρνών .....	34
<b>ΜΕΡΟΣ 5. ΕΠΙΚΟΙΝΩΝΙΕΣ ΚΑΙ ΡΟΗ ΠΛΗΡΟΦΟΡΙΩΝ .....</b>	<b>34</b>
5.1 ΜΕΣΑ ΕΠΙΚΟΙΝΩΝΙΑΣ .....	34
5.2 ΡΟΗ ΠΛΗΡΟΦΟΡΙΩΝ .....	34
5.2.1 Αποστολή Έκτακτων Δελτίων της Ε.Μ.Υ. και ιδιαίτερου προειδοποιητικού σήματος από το ΚΕΠΠ/ΕΣΚΕ. 34	
5.2.2 Αρχική ειδοποίηση για επιπτώσεις από την εκδήλωση χιονοπτώσεων και παγετού και αντιμετώπιση εκτάκτων αναγκών. ....	35
5.2.3 Ροή πληροφοριών κινητοποίησης φορέων για τη διαχείριση των συνεπειών και της άμεσης/βραχείας αποκατάστασης.....	35
<b>ΜΕΡΟΣ 6. ΣΥΣΤΗΜΑ ΚΙΝΗΤΟΠΟΙΗΣΗΣ ΠΟΛΙΤΙΚΗΣ ΠΡΟΣΤΑΣΙΑΣ - ΣΥΝΤΟΝΙΣΤΙΚΕΣ ΟΔΗΓΙΕΣ ΥΛΟΠΟΙΗΣΗΣ ΔΡΑΣΕΩΝ ΠΟΛΙΤΙΚΗΣ ΠΡΟΣΤΑΣΙΑΣ .....</b>	<b>36</b>
6.1 ΑΥΞΗΜΕΝΗ ΕΤΟΙΜΟΤΗΤΑ ΓΙΑ ΤΗΝ ΑΝΤΙΜΕΤΩΠΙΣΗ ΚΙΝΔΥΝΩΝ ΑΠΟ ΤΗΝ ΕΚΔΗΛΩΣΗ ΧΙΟΝΟΠΤΩΣΕΩΝ ΚΑΙ ΠΑΓΕΤΟΥ .....	36
6.2 ΔΙΟΙΚΗΣΗ, ΈΛΕΓΧΟΣ & ΣΥΝΤΟΝΙΣΜΟΣ ΕΠΙΧΕΙΡΗΣΕΩΝ.....	39
6.3 ΑΡΧΙΚΗ ΕΙΔΟΠΟΙΗΣΗ ΓΙΑ ΤΗΝ ΕΚΔΗΛΩΣΗ ΧΙΟΝΟΠΤΩΣΕΩΝ ΚΑΙ ΠΑΓΕΤΟΥ ΜΕ ΚΑΤΑΣΤΡΟΦΙΚΕΣ ΣΥΝΕΠΕΙΕΣ .....	39
6.4 ΕΠΙΚΟΙΝΩΝΙΕΣ .....	41
6.5 ΚΙΝΗΤΟΠΟΙΗΣΗ .....	41
6.5.1 Κινητοποίηση σε τοπικό επίπεδο .....	41
6.5.2 Κινητοποίηση φορέων λειτουργίας και συντήρησης δικτύων και υποδομών στην περιοχή που εκδηλώθηκαν χιονοπτώσεις και παγετός.....	44
6.5.3 Κινητοποίηση σε κεντρικό επίπεδο .....	44
6.6 ΕΠΙΧΕΙΡΗΣΕΙΣ ΈΡΕΥΝΑΣ, ΔΙΑΣΩΣΗΣ .....	46
6.7 ΑΠΕΓΚΛΩΒΙΣΜΟΣ ΚΑΙ ΔΙΑΣΩΣΗ ΟΔΗΓΩΝ ΚΑΙ ΕΠΙΒΑΤΩΝ ΣΤΟ ΟΔΙΚΟ ΔΙΚΤΥΟ ΛΟΓΩ ΧΙΟΝΟΠΤΩΣΕΩΝ Ή ΠΑΓΕΤΟΥ .....	46
6.8 ΑΠΕΓΚΛΩΒΙΣΜΟΣ ΚΑΙ ΔΙΑΣΩΣΗ ΕΠΙΒΑΤΩΝ ΚΑΙ ΕΡΓΑΖΟΜΕΝΩΝ ΣΤΟ ΣΙΔΗΡΟΔΡΟΜΙΚΟ ΔΙΚΤΥΟ ΤΗΣ ΧΩΡΑΣ ΕΞ ΑΙΤΙΑΣ ΧΙΟΝΟΠΤΩΣΗΣ Ή ΠΑΓΕΤΟΥ .....	47
6.9 ΑΝΤΙΜΕΤΩΠΙΣΗ ΠΕΡΙΣΤΑΤΙΚΩΝ ΥΓΕΙΑΣ ΣΕ ΠΕΡΙΟΧΕΣ ΌΠΟΥ ΈΧΕΙ ΔΙΑΚΟΠΕΙ Η ΚΥΚΛΟΦΟΡΙΑ ΣΤΟ ΟΔΙΚΟ ΔΙΚΤΥΟ ΛΟΓΩ ΧΙΟΝΟΠΤΩΣΕΩΝ ΚΑΙ ΠΑΓΕΤΟΥ. ....	48
6.10 ΑΠΟΚΑΤΑΣΤΑΣΗ ΒΛΑΒΩΝ ΣΕ ΔΙΚΤΥΑ ΚΟΙΝΗΣ ΩΦΕΛΕΙΑΣ ΕΞ ΑΙΤΙΑΣ ΧΙΟΝΟΠΤΩΣΕΩΝ ΚΑΙ ΠΑΓΕΤΟΥ .....	48
6.11 ΣΥΝΤΟΝΙΣΜΟΣ ΦΟΡΕΩΝ ΣΤΗΝ ΑΠΟ ΚΟΙΝΟΥ ΑΝΤΙΜΕΤΩΠΙΣΗ ΕΚΤΑΚΤΩΝ ΑΝΑΓΚΩΝ ΛΟΓΩ ΧΙΟΝΟΠΤΩΣΕΩΝ ΚΑΙ ΠΑΓΕΤΟΥ ΣΤΟ ΟΔΙΚΟ ΔΙΚΤΥΟ ΤΗΣ ΧΩΡΑΣ.....	49
6.11.1 Έλεγχος κυκλοφορίας, επιβολή περιορισμών ή απαγορεύσεων κυκλοφορίας στο οδικό δίκτυο εξ αιτίας χιονόπτωσης ή παγετού .....	49
6.11.2 Παροχή βοήθειας σε οδηγούς και επιβάτες σε περιπτώσεις ακινητοποίησης οχημάτων στο οδικό δίκτυο λόγω χιονοπτώσεων ή παγετού .....	49
6.11.3 Απομάκρυνση ακινητοποιημένων οχημάτων εξ αιτίας χιονόπτωσης ή παγετού.....	50

6.11.4 Συνεργασία των φορέων χειμερινής συντήρησης του οδικού δικτύου με τους φορείς αποκατάστασης βλαβών δικτύων κοινής ωφέλειας.....	51
6.11.5 Εξασφάλιση κατά προτεραιότητα της κυκλοφορίας προς εγκαταστάσεις παροχής υπηρεσιών υγείας και κοινής ωφέλειας.....	51
6.12 ΕΝΗΜΕΡΩΣΗ ΚΟΙΝΟΥ ΓΙΑ ΔΡΑΣΕΙΣ ΠΟΥ ΔΡΟΜΟΛΟΓΟΥΝΤΑΙ ΓΙΑ ΤΗΝ ΑΝΤΙΜΕΤΩΠΙΣΗ ΕΚΤΑΚΤΩΝ ΑΝΑΓΚΩΝ ΚΑΙ ΤΗΝ ΆΜΕΣΗ/ΒΡΑΧΕΙΑ ΔΙΑΧΕΙΡΙΣΗ ΤΩΝ ΣΥΝΕΠΕΙΩΝ ΑΠΟ ΤΗΝ ΕΚΔΗΛΩΣΗ ΧΙΟΝΟΠΤΩΣΕΩΝ ΚΑΙ ΠΑΓΕΤΟΥ .....	52
6.13 ΕΝΗΜΕΡΩΣΗ ΑΓΡΟΤΩΝ ΚΑΙ ΚΤΗΝΟΤΡΟΦΩΝ - ΠΡΟΣΤΑΣΙΑ ΦΥΤΙΚΟΥ ΚΑΙ ΖΩΙΚΟΥ ΚΕΦΑΛΑΙΟΥ. ....	52
6.14 ΑΠΟΚΛΙΜΑΚΩΣΗ.....	53

## **ΜΕΡΟΣ 7. ΟΔΗΓΙΕΣ ΥΛΟΠΟΙΗΣΗΣ ΔΡΑΣΕΩΝ ΠΟΛΙΤΙΚΗΣ ΠΡΟΣΤΑΣΙΑΣ & ΔΙΑΘΕΣΗ ΕΠΙΠΛΕΟΝ ΠΟΡΩΝ ΣΕ ΕΠΙΠΕΔΟ ΔΗΜΟΥ .....**

7.1 ΔΙΑΚΟΠΗ ΜΑΘΗΜΑΤΩΝ, ΛΟΓΩ ΈΚΤΑΚΤΩΝ ΣΥΝΘΗΚΩΝ ΑΠΟ ΤΗΝ ΕΚΔΗΛΩΣΗ ΧΙΟΝΟΠΤΩΣΕΩΝ ΚΑΙ ΠΑΓΕΤΟΥ .....	54
7.2 ΘΕΡΜΑΙΝΟΜΕΝΟΙ ΧΩΡΟΙ ΓΙΑ ΤΗΝ ΠΡΟΣΤΑΣΙΑ ΑΣΤΕΓΩΝ .....	55
7.3 ΛΗΨΗ ΜΕΤΡΩΝ ΔΙΑΣΦΑΛΙΣΗΣ ΤΗΣ ΠΟΙΟΤΗΤΑΣ ΤΟΥ ΠΟΣΙΜΟΥ ΝΕΡΟΥ .....	55
7.4 ΠΑΡΟΧΗ ΒΟΗΘΕΙΑΣ ΣΕ ΚΑΤΟΙΚΟΥΣ ΠΟΥ ΈΧΟΥΝ ΑΠΟΚΛΕΙΣΤΕΙ ΛΟΓΩ ΠΟΛΥΗΜΕΡΗΣ ΔΙΑΚΟΠΗΣ ΤΗΣ ΚΥΚΛΟΦΟΡΙΑΣ ΣΤΟ ΟΔΙΚΟ ΔΙΚΤΥΟ ΕΞΑΙΤΙΑΣ ΧΙΟΝΟΠΤΩΣΕΩΝ ΚΑΙ ΠΑΓΕΤΟΥ .....	56
7.5 ΑΙΤΗΜΑΤΑ ΣΥΝΔΡΟΜΗΣ – ΔΙΑΘΕΣΗ ΕΠΙΠΛΕΟΝ ΠΟΡΩΝ .....	56
7.6 ΜΝΗΜΟΝΙΑ ΣΥΝΕΡΓΑΣΙΑΣ ΜΕ ΙΔΙΩΤΙΚΟΥΣ ΦΟΡΕΙΣ – ΚΑΤΆΡΤΙΣΗ ΜΗΤΡΩΟΥ ΕΡΓΟΛΗΠΤΩΝ ΓΙΑ ΤΗΝ ΑΝΤΙΜΕΤΩΠΙΣΗ ΕΚΤΑΚΤΩΝ ΑΝΑΓΚΩΝ .....	57
7.7. ΚΗΡΥΞΗ ΠΕΡΙΟΧΩΝ ΣΕ ΚΑΤΆΣΤΑΣΗ ΈΚΤΑΚΤΗΣ ΚΙΝΗΤΟΠΟΙΗΣΗΣ ΠΟΛΙΤΙΚΗΣ ΠΡΟΣΤΑΣΙΑΣ .....	58
7.8 ΠΛΗΡΩΜΗ ΔΑΠΑΝΩΝ ΣΤΟ ΠΛΑΪΣΙΟ ΔΡΑΣΕΩΝ ΠΟΛΙΤΙΚΗΣ ΠΡΟΣΤΑΣΙΑΣ .....	59
7.9 ΠΡΟΣΛΗΨΗ ΕΚΤΑΚΤΟΥ ΠΡΟΣΩΠΙΚΟΥ ΑΠΟ ΤΟΥΣ ΟΤΑ ΓΙΑ ΤΗΝ ΑΝΤΙΜΕΤΩΠΙΣΗ ΚΑΤΕΠΕΙΓΟΥΣΩΝ ΑΝΑΓΚΩΝ ΑΠΟ ΤΗΝ ΕΚΔΗΛΩΣΗ ΧΙΟΝΟΠΤΩΣΕΩΝ ΚΑΙ ΠΑΓΕΤΟΥ .....	60
7.10 ΑΠΟΚΛΙΜΑΚΩΣΗ .....	61
7.11 ΑΠΟΚΑΤΑΣΤΑΣΗ ΚΤΙΡΙΩΝ ΠΛΗΓΕΝΤΩΝ ΑΠΟ ΤΗΝ ΕΚΔΗΛΩΣΗ ΧΙΟΝΟΣΤΙΒΑΔΩΝ – ΧΟΡΗΓΗΣΗ ΣΤΕΓΑΣΤΙΚΗΣ ΣΥΝΔΡΟΜΗΣ ....	61
7.12 ΕΠΙΧΟΡΗΓΗΣΗ ΔΗΜΩΝ & ΠΕΡΙΦΕΡΕΙΩΝ ΤΗΣ ΧΩΡΑΣ ΣΤΑ ΠΛΑΪΣΙΑ ΤΟΥ ΈΡΓΟΥ «ΠΡΟΓΡΑΜΜΑ ΠΡΟΛΗΨΗΣ ΚΑΙ ΑΝΤΙΜΕΤΩΠΙΣΗΣ ΖΗΜΙΩΝ ΚΑΙ ΚΑΤΑΣΤΡΟΦΩΝ ΠΟΥ ΠΡΟΚΑΛΟΥΝΤΑΙ ΑΠΟ ΘΕΟΜΗΝΙΕΣ ΣΤΟΥΣ ΟΤΑ Α΄ ΚΑΙ Β΄ ΒΑΘΜΟΥ» .....	61
7.13 ΑΠΟΖΗΜΙΩΣΕΙΣ ΤΟΥ ΖΩΙΚΟΥ ΚΑΙ ΦΥΤΙΚΟΥ ΚΕΦΑΛΑΙΟΥ ΚΑΙ ΤΗΣ ΠΑΡΑΓΩΓΗΣ.....	62
7.14 ΕΘΕΛΟΝΤΙΚΕΣ ΟΡΓΑΝΩΣΕΙΣ - ΕΙΔΙΚΕΥΜΕΝΟΙ ΕΘΕΛΟΝΤΕΣ ΠΟΛΙΤΙΚΗΣ ΠΡΟΣΤΑΣΙΑΣ.....	62
7.15 ΚΑΤ΄ ΕΞΑΪΡΕΣΗ ΟΔΗΓΗΣΗ ΚΡΑΤΙΚΩΝ ΑΥΤΟΚΙΝΗΤΩΝ ΑΠΟ ΙΔΙΩΤΕΣ ΚΑΙ ΜΕΛΗ ΕΘΕΛΟΝΤΙΚΩΝ ΟΡΓΑΝΩΣΕΩΝ ΓΙΑ ΤΗΝ ΑΝΤΙΜΕΤΩΠΙΣΗ ΕΚΤΑΚΤΩΝ ΑΝΑΓΚΩΝ ΑΠΟ ΤΗΝ ΕΚΔΗΛΩΣΗ ΧΙΟΝΟΠΤΩΣΕΩΝ ΚΑΙ ΠΑΓΕΤΟΥ .....	63
7.16 ΕΠΙΤΑΞΗ ΠΡΟΣΩΠΙΚΩΝ ΥΠΗΡΕΣΙΩΝ ΓΙΑ ΤΗΝ ΑΝΤΙΜΕΤΩΠΙΣΗ ΕΠΕΙΓΟΥΣΑΣ ΚΟΙΝΩΝΙΚΗΣ ΑΝΆΓΚΗΣ ΑΠΟ ΘΕΟΜΗΝΙΑ .....	63

## **ΜΕΡΟΣ 8. ΥΠΟΣΤΗΡΙΞΗ & ΕΞΕΛΙΞΗ ΣΧΕΔΙΟΥ.....**

8.1 ΕΚΠΑΙΔΕΥΣΗ.....	64
8.2 Έλεγχος ΣΧΕΔΙΟΥ - ΑΣΚΗΣΕΙΣ .....	64
8.2.1 Διενέργεια Ασκήσεων Πολιτικής Προστασίας σε επίπεδο Δήμων και Περιφερειών της χώρας..	64
8.3 ΑΝΑΘΕΩΡΗΣΗ & ΕΠΙΚΑΙΡΟΠΟΙΗΣΗ ΣΧΕΔΙΟΥ .....	65
8.4 ΤΗΡΗΣΗ ΣΤΟΙΧΕΙΩΝ ΕΙΔΙΚΟΥ ΦΑΚΕΛΟΥ ΚΑΤΑΣΤΡΟΦΗΣ .....	65

## **ΜΕΡΟΣ 9. ΠΕΡΙΒΟΛΗ-ΕΜΦΑΝΙΣΗ ΥΠΑΛΛΗΛΩΝ ΠΟΛΙΤΙΚΗΣ ΠΡΟΣΤΑΣΙΑΣ ΣΕ ΕΠΙΧΕΙΡΗΣΕΙΣ.....**

### **ΠΑΡΑΡΤΗΜΑ Α – ΧΕΙΜΕΡΙΝΗ ΣΥΝΤΗΡΗΣΗ ΟΔΙΚΟΥ ΔΙΚΤΥΟΥ.....**

A1. ΕΡΓΑ ΚΑΙ ΔΡΑΣΕΙΣ ΧΕΙΜΕΡΙΝΗΣ ΣΥΝΤΗΡΗΣΗΣ ΣΤΟ ΟΔΙΚΟ ΔΙΚΤΥΟ .....	68
A1.1 Προγραμματισμός έργων και δράσεων χειμερινής συντήρησης για την αντιμετώπιση προβλημάτων από χιονοπτώσεις και παγετό στο οδικό δίκτυο .....	68
A2. ΡΟΛΟΙ ΚΑΙ ΑΡΜΟΔΙΟΤΗΤΕΣ ΦΟΡΕΩΝ ΧΕΙΜΕΡΙΝΗΣ ΣΥΝΤΗΡΗΣΗΣ ΣΤΟ ΟΔΙΚΟ ΔΙΚΤΥΟ.....	70
A2.1 Χαρτογραφική αποτύπωση αρμοδιοτήτων συντήρησης οδικού δικτύου της χώρας .....	70
A2.2 Αρμοδιότητες φορέων χειμερινής συντήρησης στα ολοκληρωμένα τμήματα αυτοκινητοδρόμων.....	71
A2.3 Αρμοδιότητες φορέων χειμερινής συντήρησης στο εθνικό και επαρχιακό οδικό δίκτυο (πρωτεύον και δευτερεύον οδικό δίκτυο).....	72
A2.4 Αρμοδιότητες φορέων χειμερινής συντήρησης στο υπόλοιπο δημόσιο οδικό δίκτυο (δημοτικοί οδοί, κλπ) .....	72
A3. ΣΧΕΔΙΑΣΜΟΣ ΧΕΙΜΕΡΙΝΗΣ ΣΥΝΤΗΡΗΣΗΣ ΟΔΙΚΟΥ ΔΙΚΤΥΟΥ .....	73
A3.1. Σχεδιασμός χειμερινής συντήρησης στα ολοκληρωμένα τμήματα Αυτοκινητοδρόμων. ....	73
A3.2. Σχεδιασμός χειμερινής συντήρησης στο Εθνικό και Επαρχιακό οδικό δίκτυο.....	74
A3.3 Σχεδιασμός χειμερινής συντήρησης στο υπόλοιπο δημόσιο οδικό δίκτυο (δημοτικοί οδοί, κλπ).....	75



A3.4 Χαρτογραφική απεικόνιση σχεδίων αποχιονισμού του κύριου οδικού δικτύου της χώρας.....	76
A4. ΕΤΟΙΜΟΤΗΤΑ ΦΟΡΕΩΝ ΧΕΙΜΕΡΙΝΗΣ ΣΥΝΤΗΡΗΣΗΣ ΓΙΑ ΤΗΝ ΑΝΤΙΜΕΤΩΠΙΣΗ ΠΡΟΒΛΗΜΑΤΩΝ ΛΟΓΩ ΧΙΟΝΟΠΤΩΣΕΩΝ ΚΑΙ ΠΑΓΕΤΟΥ ΣΤΟ ΟΔΙΚΟ ΔΙΚΤΥΟ .....	77
A5. ΦΟΡΕΑΣ ΕΝΗΜΕΡΩΣΗΣ ΓΙΑ ΤΗΝ ΕΠΙΚΡΑΤΟΥΣΑ ΚΑΤΑΣΤΑΣΗ ΣΤΟ ΟΔΙΚΟ ΔΙΚΤΥΟ. ....	78
<b>ΠΑΡΑΡΤΗΜΑ Β – ΑΡΜΟΔΙΟΤΗΤΕΣ ΛΕΙΤΟΥΡΓΙΑΣ ΚΑΙ ΣΥΝΤΗΡΗΣΗΣ ΟΔΙΚΟΥ ΔΙΚΤΥΟΥ.....</b>	<b>79</b>
<b>ΠΑΡΑΡΤΗΜΑ Β1 ΓΕΝΙΚΑ ΠΕΡΙ ΣΥΝΤΗΡΗΣΗΣ ΚΑΙ ΕΠΙΤΗΡΗΣΗΣ ΤΟΥ ΟΔΙΚΟΥ ΔΙΚΤΥΟΥ.....</b>	<b>80</b>
<b>ΠΑΡΑΡΤΗΜΑ Β2 ΚΑΤΑΝΟΜΗ ΤΩΝ ΑΡΜΟΔΙΟΤΗΤΩΝ ΣΥΝΤΗΡΗΣΗΣ ΤΟΥ ΟΔΙΚΟΥ ΔΙΚΤΥΟΥ .....</b>	<b>81</b>
B.2.1 Κατανομή των αρμοδιοτήτων συντήρησης του οδικού δικτύου .....	81
B.2.2 Κατανομή των αρμοδιοτήτων συντήρησης στο εθνικό και επαρχιακό οδικό δίκτυο.....	81
B.2.4 Κατανομή των αρμοδιοτήτων συντήρησης στο υπόλοιπο δημόσιο οδικό δίκτυο (δημοτικοί οδοί, κλπ). ..	81
<b>ΠΑΡΑΡΤΗΜΑ Γ – ΧΑΡΤΟΓΡΑΦΙΚΟ ΥΛΙΚΟ.....</b>	<b>838</b>
<b>ΠΑΡΑΡΤΗΜΑ Δ – ΜΝΗΜΟΝΙΟ ΕΝΕΡΓΕΙΩΝ.....</b>	<b>8611</b>
<b>ΠΑΡΑΡΤΗΜΑ Δ1 - ΜΝΗΜΟΝΙΟ ΕΝΕΡΓΕΙΩΝ ΚΙΝΗΤΟΠΟΙΗΣΗΣ ΤΟΥ ΔΗΜΟΥ ΑΧΑΡΝΩΝ ΓΙΑ ΤΗΝ ΑΝΤΙΜΕΤΩΠΙΣΗ ΚΙΝΔΥΝΩΝ ΛΟΓΩ ΧΙΟΝΟΠΤΩΣΕΩΝ ΚΑΙ ΠΑΓΕΤΟΥ .....</b>	<b>8612</b>
<b>ΜΝΗΜΟΝΙΟ ΕΝΕΡΓΕΙΩΝ ΔΗΜΑΡΧΟΥ ΑΧΑΡΝΩΝ .....</b>	<b>873</b>
ΠΡΟΠΑΡΑΣΚΕΥΑΣΤΙΚΕΣ ΔΡΑΣΕΙΣ .....	873
ΠΡΟΠΑΡΑΣΚΕΥΑΣΤΙΚΗ ΣΥΓΚΛΗΣΗ ΣΥΝΤΟΝΙΣΤΙΚΟΥ ΤΟΠΙΚΟΥ ΟΡΓΑΝΟΥ ΓΙΑ ΤΗΝ ΕΤΟΙΜΟΤΗΤΑ ΑΝΤΙΜΕΤΩΠΙΣΗΣ ΚΙΝΔΥΝΩΝ ΑΠΟ ΤΗΝ ΕΚΔΗΛΩΣΗ ΧΙΟΝΟΠΤΩΣΕΩΝ ΚΑΙ ΠΑΓΕΤΟΥ .....	873
ΔΡΑΣΕΙΣ ΑΥΞΗΜΕΝΗΣ ΕΤΟΙΜΟΤΗΤΑΣ ΕΝ ΎΦΕΙ ΕΠΑΠΕΙΛΟΥΜΕΝΟΥ ΚΙΝΔΥΝΟΥ ΓΙΑ ΤΗΝ ΕΚΔΗΛΩΣΗ ΧΙΟΝΟΠΤΩΣΕΩΝ ΚΑΙ ΠΑΓΕΤΟΥ.....	884
ΔΡΑΣΕΙΣ ΓΙΑ ΤΗΝ ΑΝΤΙΜΕΤΩΠΙΣΗ ΕΚΤΑΚΤΩΝ ΑΝΑΓΚΩΝ ΜΕΤΑ ΤΗΝ ΕΚΔΗΛΩΣΗ ΧΙΟΝΟΠΤΩΣΕΩΝ ΚΑΙ ΠΑΓΕΤΟΥ .....	885
ΔΡΑΣΕΙΣ ΓΙΑ ΤΗΝ ΆΜΕΣΗ/ΒΡΑΧΕΙΑ ΔΙΑΧΕΙΡΙΣΗ ΣΥΝΕΠΕΙΩΝ .....	896
<b>ΜΝΗΜΟΝΙΟ ΕΝΕΡΓΕΙΩΝ ΤΜΗΜΑΤΟΣ ΠΟΛΙΤΙΚΗΣ ΠΡΟΣΤΑΣΙΑΣ ΚΑΙ ΔΙΑΧΕΙΡΗΣΗΣ ΚΡΙΣΕΩΝ ΤΟΥ ΔΗΜΟΥ ΑΧΑΡΝΩΝ .....</b>	<b>907</b>
ΠΡΟΠΑΡΑΣΚΕΥΑΣΤΙΚΕΣ ΔΡΑΣΕΙΣ .....	907
ΠΡΟΠΑΡΑΣΚΕΥΑΣΤΙΚΗ ΣΥΓΚΛΗΣΗ ΣΥΝΤΟΝΙΣΤΙΚΟΥ ΤΟΠΙΚΟΥ ΟΡΓΑΝΟΥ ΓΙΑ ΤΗΝ ΕΤΟΙΜΟΤΗΤΑ ΑΝΤΙΜΕΤΩΠΙΣΗΣ ΚΙΝΔΥΝΩΝ ΑΠΟ ΤΗΝ ΕΚΔΗΛΩΣΗ ΧΙΟΝΟΠΤΩΣΕΩΝ ΚΑΙ ΠΑΓΕΤΟΥ .....	918
ΔΡΑΣΕΙΣ ΑΥΞΗΜΕΝΗΣ ΕΤΟΙΜΟΤΗΤΑΣ ΕΝ ΎΦΕΙ ΕΠΑΠΕΙΛΟΥΜΕΝΟΥ ΚΙΝΔΥΝΟΥ ΓΙΑ ΤΗΝ ΕΚΔΗΛΩΣΗ ΧΙΟΝΟΠΤΩΣΕΩΝ ΚΑΙ ΠΑΓΕΤΟΥ.....	918
ΔΡΑΣΕΙΣ ΓΙΑ ΤΗΝ ΑΝΤΙΜΕΤΩΠΙΣΗ ΕΚΤΑΚΤΩΝ ΑΝΑΓΚΩΝ ΜΕΤΑ ΤΗΝ ΕΚΔΗΛΩΣΗ ΧΙΟΝΟΠΤΩΣΕΩΝ ΚΑΙ ΠΑΓΕΤΟΥ .....	919
ΔΡΑΣΕΙΣ ΓΙΑ ΤΗΝ ΆΜΕΣΗ/ΒΡΑΧΕΙΑ ΔΙΑΧΕΙΡΙΣΗ ΣΥΝΕΠΕΙΩΝ .....	9220
<b>ΜΝΗΜΟΝΙΟ ΕΝΕΡΓΕΙΩΝ ΤΕΧΝΙΚΩΝ ΥΠΗΡΕΣΙΩΝ ΤΟΥ ΔΗΜΟΥ ΑΧΑΡΝΩΝ .....</b>	<b>9321</b>
ΠΡΟΠΑΡΑΣΚΕΥΑΣΤΙΚΕΣ ΔΡΑΣΕΙΣ .....	9321
ΔΡΑΣΕΙΣ ΑΥΞΗΜΕΝΗΣ ΕΤΟΙΜΟΤΗΤΑΣ ΕΝ ΎΦΕΙ ΕΠΑΠΕΙΛΟΥΜΕΝΟΥ ΚΙΝΔΥΝΟΥ ΓΙΑ ΤΗΝ ΕΚΔΗΛΩΣΗ ΧΙΟΝΟΠΤΩΣΕΩΝ ΚΑΙ ΠΑΓΕΤΟΥ.....	9321
ΔΡΑΣΕΙΣ ΓΙΑ ΤΗΝ ΑΝΤΙΜΕΤΩΠΙΣΗ ΕΚΤΑΚΤΩΝ ΑΝΑΓΚΩΝ ΜΕΤΑ ΤΗΝ ΕΚΔΗΛΩΣΗ ΧΙΟΝΟΠΤΩΣΕΩΝ ΚΑΙ ΠΑΓΕΤΟΥ .....	9321
ΔΡΑΣΕΙΣ ΓΙΑ ΤΗΝ ΆΜΕΣΗ/ΒΡΑΧΕΙΑ ΔΙΑΧΕΙΡΙΣΗ ΣΥΝΕΠΕΙΩΝ .....	93
<b>ΠΑΡΑΡΤΗΜΑ Ε – ΚΑΤΑΛΟΓΟΣ ΑΜΕΣΑ ΔΙΑΘΕΣΙΜΩΝ ΟΧΗΜΑΤΩΝ ΔΗΜΟΥ ΑΧΑΡΝΩΝ ΣΦΑΛΜΑ! ΔΕΝ ΈΧΕΙ ΟΡΙΣΤΕΪ ΣΕΛΙΔΟΔΕΪΚΤΗΣ.3</b>	
<b>ΠΑΡΑΡΤΗΜΑ Ζ – ΠΛΗΡΩΜΗ ΔΑΠΑΝΩΝ ΣΤΟ ΠΛΑΙΣΙΟ ΔΡΑΣΕΩΝ ΠΟΛΙΤΙΚΗΣ ΠΡΟΣΤΑΣΙΑΣ .....</b>	<b>965</b>
ΔΙΑΔΙΚΑΣΙΑΣ ΑΠΕΥΘΕΙΑΣ ΑΝΆΘΕΣΗΣ (ΆΡΘΡΟ 118 Ν.4412/2016) ΓΙΑ ΤΗΝ ΠΛΗΡΩΜΗ ΔΑΠΑΝΩΝ ΠΟΛΙΤΙΚΗΣ ΠΡΟΣΤΑΣΙΑΣ .....	965
<b>ΠΑΡΑΡΤΗΜΑ Η – ΠΙΝΑΚΑΣ ΑΠΟΔΕΚΤΩΝ .....</b>	<b>999</b>

## ΠΡΟΛΟΓΟΣ

Τα έντονα καιρικά φαινόμενα που εκδηλώνονται με την μορφή Χιονόπτωσης- Χιονοθύελλας, Παγετού και Δριμέως Ψύχους είναι φαινόμενα που εντάσσονται στην κατηγορία των φυσικών καταστροφών και δύναται να προκαλέσουν σοβαρά προβλήματα στην καθημερινή ζωή των κατοίκων των πόλεων και της υπαίθρου. Οι κύριες κατά κανόνα επιπτώσεις που μπορεί να προκληθούν από τα παραπάνω φαινόμενα σύμφωνα με το Γενικό Σχέδιο «Ξενοκράτης» (ΥΑ 1299/7-4-2003 - ΦΕΚ 423Β/2003) είναι επιπτώσεις στην υγεία ανθρώπων και ζώων, επιπτώσεις σε γεωργία και κτηνοτροφία, διακοπή συγκοινωνιών, αποκλεισμοί περιοχών, εγκλωβισμός ατόμων, υλικές ζημιές, τραυματισμός και θάνατος πολιτών.

Παρά το γεγονός ότι κατά τη χειμερινή περίοδο στη χώρα μας η εκδήλωση των φαινομένων αυτών συνήθως διαρκεί από μερικές ώρες μέχρι μερικές μέρες, έχουν παρατηρηθεί έντονες χιονοπτώσεις και φαινόμενα παγετού που προκάλεσαν σοβαρά προβλήματα στην καθημερινή ζωή των κατοίκων των πόλεων και της υπαίθρου, παρά τις προσπάθειες που κατέβαλαν οι αρμόδιοι φορείς για την αποκατάστασή της.

Προβλήματα από χιονοπτώσεις και παγετό παρατηρούνται στη χώρα μας συνήθως από το δεύτερο δεκαπενθήμερο του μηνός Νοεμβρίου ως και τις αρχές Απριλίου και η εμφάνισή τους συνδέεται κυρίως:

- με το υψόμετρο (πιο συχνή σε ορεινές και ημιορεινές περιοχές)
- το γεωγραφικό πλάτος (πιο συχνή σε κεντρική και βόρεια Ελλάδα) και
- την απόσταση από τη θάλασσα (πιο συχνή στις ηπειρωτικές περιοχές)

και ως εκ τούτου εντοπίζονται κατά κύριο λόγο στις βορειότερες περιοχές της χώρας και σε μεγάλα υψόμετρα.

Είναι σαφές ότι η διακοπή της κυκλοφορίας των οχημάτων στο οδικό δίκτυο της χώρας αποτελεί την κύρια, κατά κανόνα, δυσμενή επίπτωση η οποία ενδέχεται να οδηγήσει σε καταστάσεις έκτακτης ανάγκης, όπως εγκλωβισμός ατόμων, αδυναμία αποκατάστασης βλαβών σε δίκτυα παροχής ηλεκτρικής ενέργειας κλπ., χωρίς να υποβαθμίζονται ανάλογα προβλήματα που ενδέχεται να προκληθούν στο σιδηροδρομικό δίκτυο της χώρας, ή άλλες υποδομές.

Στο πλαίσιο αυτό κρίνεται σκόπιμο η αντιμετώπιση κινδύνων από χιονοπτώσεις και παγετό να διαχωριστεί σε δύο βασικές κατηγορίες έργων και δράσεων:

- συνέργεια φορέων χειμερινής συντήρησης για την από κοινού αντιμετώπιση προβλημάτων από χιονοπτώσεις και παγετό στο οδικό δίκτυο, με στόχο την αποφυγή καταστάσεων έκτακτης ανάγκης
- σχεδιασμός και λήψη μέτρων πολιτικής προστασίας για την αντιμετώπιση εκτάκτων αναγκών και διαχείριση των συνεπειών λόγω χιονοπτώσεων και παγετού

Στην πρώτη κατηγορία εντάσσονται δράσεις που αποβλέπουν στην συνέργεια των φορέων που είναι υπεύθυνοι για την συντήρηση και λειτουργία του οδικού δικτύου της χώρας μας, στην οποία συμπεριλαμβάνεται και η χειμερινή συντήρηση, δηλαδή η αντιμετώπιση προβλημάτων από χιονοπτώσεις και παγετό στο οδικό δίκτυο.

Στη δεύτερη κατηγορία εντάσσεται ο σχεδιασμός και η λήψη μέτρων πολιτικής προστασίας για την αντιμετώπιση εκτάκτων αναγκών και διαχείρισης των συνεπειών από χιονοπτώσεις και παγετό των φορέων πολιτικής προστασίας (ΕΛ.ΑΣ, Π.Σ, Ε.Κ.Α.Β., Αποκεντρωμένες Διοικήσεις, Περιφέρειες, Δήμοι, κλπ), καθώς και φορέων λειτουργίας δικτύων και υποδομών (ΔΕΔΔΗΕ, ΑΔΜΗΕ, κλπ)

Πιο συγκεκριμένα, η αντιμετώπιση εκτάκτων αναγκών και η διαχείριση των συνεπειών λόγω χιονοπτώσεων και παγετού επικεντρώνεται κατά κύριο λόγο στις παρακάτω δράσεις:

- Ενημέρωση κοινού για λήψη μέτρων αυτοπροστασίας και παροχή οδηγιών για ενδεχόμενους κινδύνους από χιονοπτώσεις και παγετό.
- Έρευνα και διάσωση ατόμων που η ζωή τους έχει περιέλθει σε κίνδυνο από την εκδήλωση χιονοπτώσεων και παγετού
- Αντιμετώπιση περιστατικών υγείας σε περιοχές όπου έχει διακοπεί η κυκλοφορία στο οδικό δίκτυο λόγω χιονοπτώσεων και παγετού.
- Αποκατάσταση βλαβών σε δίκτυα κοινής ωφέλειας λόγω χιονοπτώσεων και παγετού.
- Απεγκλωβισμός και διάσωση οδηγών και επιβατών στο οδικό δίκτυο της χώρας εξ αιτίας χιονόπτωσης ή παγετού.
- Απεγκλωβισμός και διάσωση επιβατών και εργαζομένων στο σιδηροδρομικό δίκτυο της χώρας εξ αιτίας χιονόπτωσης ή παγετού

- Συντονισμός φορέων στην από κοινού αντιμετώπιση εκτάκτων αναγκών λόγω χιονοπτώσεων και παγετού στο οδικό δίκτυο της χώρας
- Έλεγχος του δικτύου παροχής πόσιμου νερού (υδραγωγείο, δίκτυο διανομής, κλπ) από τους αρμόδιους φορείς ύδρευσης και λήψη μέτρων για τη διασφάλιση της ποιότητας του πόσιμου νερού,
- Διάθεση κλειστών θερμαινόμενων κτηρίων για την προστασία των αστέγων και σχετική ενημέρωσή τους με δημόσιες ανακοινώσεις
- Παροχή βοήθειας (φαρμακευτικό υλικό, καύσιμα, τρόφιμα, είδη πρώτης ανάγκης) σε κατοίκους που έχουν αποκλειστεί λόγω πολυήμερης διακοπής της κυκλοφορίας στο οδικό δίκτυο εξαιτίας χιονοπτώσεων και παγετού
- Προσωρινή φιλοξενία των πολιτών σε στεγασμένους θερμαινόμενους χώρους (τουριστικά καταλύματα, κλπ) που λόγω χιονοπτώσεων και παγετού η διαμονή στις κατοικίες τους έχει καταστεί αδύνατη, λόγω πολυήμερης διακοπής δικτύων παροχής ηλεκτρικού ρεύματος και ύδρευσης, ιδίως σε ορεινές και απομακρυσμένες περιοχές.

Σημειώνεται ότι ο κίνδυνος από την εκδήλωση χιονοστιβάδων, θεωρείται μικρός στην χώρα μας, δεδομένου ότι στις περιοχές που δύναται να εκδηλωθούν δεν έχουμε κατά κανόνα ανθρωπογενή δραστηριότητα.

Στο πλαίσιο αυτό και λόγω της βαρύτητας που έχει η αντιμετώπιση προβλημάτων από χιονοπτώσεις και παγετό στο οδικό δίκτυο της χώρας και προς αποφυγή συγχύσεων, κρίνεται απαραίτητη η ιδιαίτερη αναφορά στον προσδιορισμό των ρόλων και αρμοδιοτήτων των φορέων που εμπλέκονται σε έργα και δράσεις χειμερινής συντήρησης (Παράρτημα Α του παρόντος), η παροχή συντονιστικών οδηγιών για την από κοινού αντιμετώπισή τους, όπως επίσης και η έκδοση κατευθυντήριων οδηγιών από την Γενική Γραμματεία Πολιτικής Προστασίας για τη συντονισμένη δράση των φορέων χειμερινής συντήρησης με τους λοιπούς φορείς πολιτικής προστασίας που έχουν ως κύριο έργο την αντιμετώπιση εκτάκτων αναγκών και διαχείριση των συνεπειών λόγω χιονοπτώσεων και παγετού.

## ΓΕΝΙΚΑ ΣΤΟΙΧΕΙΑ ΤΟΥ ΔΗΜΟΥ ΑΧΑΡΝΩΝ

Ο Δήμος Αχαρνών έχει έδρα στις Αχαρνές και ανήκει στην Περιφερειακή Ενότητα Ανατολικής Αττικής της Περιφέρειας Αττικής  
Έχει έκταση 107,857 km<sup>2</sup>, πληθυσμό 106.943 κατοίκους (ΕΛΣΤΑΤ 2011) και συνορεύει με τους ακόλουθους Δήμους:

- Δήμος ΦΥΛΗΣ
- Δήμος ΑΓ. ΑΝΑΡΓΥΡΩΝ
- Δήμος ΦΙΛΑΔΕΛΦΕΙΑΣ - ΧΑΛΚΙΔΟΝΑΣ
- Δήμος ΜΕΤΑΜΟΡΦΩΣΗΣ
- Δήμος ΚΗΦΙΣΙΑΣ
- Δήμος ΟΡΩΠΟΥ
- Δήμος ΔΙΟΝΥΣΟΥ

Ο Δήμος Αχαρνών διαιρείται διοικητικά στις ακόλουθες Δημοτικές Ενότητες και Κοινότητες, με τον αντίστοιχο μόνιμο πληθυσμό (ΥΑ 28549/17-04-2019 - ΦΕΚ 1327 Β):

Δήμος «ΟΝΟΜΑ ΔΗΜΟΥ»	Μόνιμος πληθυσμός
A. Δημοτική Ενότητα Αχαρνών	100,743
Κοινότητα Αχαρνών	99,346
Κοινότητα Βαρυμπόμπης	1377
Πάρνηθα	20
B. Δημοτική Ενότητα Θρακομακεδόνων	6,200

Ο Οργανισμός Εσωτερικής Υπηρεσίας του Δήμου Αχαρνών εγκρίθηκε με το (ΦΕΚ 1485/τ.Β'/19-06-2013), όπως τροποποιήθηκε και ισχύει σύμφωνα με το ΦΕΚ 689/τ.Β'/28-02-2019.

Τον Δήμαρχο Αχαρνών Σπυρίδωνα Βρεττό επικουρούν οι ακόλουθοι Αντιδήμαρχοι:

- Αντιδήμαρχος Σιδηρόπουλος Γεώργιος με αρμοδιότητες Πολιτικής Προστασίας & Διαχείρισης Κρίσεων.
- Αντιδήμαρχος Ξαγοράρης Νικόλαος με αρμοδιότητες Διοικητικών Υπηρεσιών & Κοιμητηρίων
- Αντιδήμαρχος Ρούσσας Κων/νος με αρμοδιότητες Φυσικών Καταστροφών και Πληγέντων Περιοχών.
- Αντιδήμαρχος Νίκας Ιωάννης με αρμοδιότητες Τεχνικών Υπηρεσιών και έργων υποδομών.
- Αντιδήμαρχος Κόνταρης Χρύσανθος με αρμοδιότητες Προγραμματισμού και χρηματοδοτούμενων έργων.
- Αντιδήμαρχος Κατσανδρή Χρηστίνα με αρμοδιότητες Κοινωνικής Πολιτικής, Πρόνοιας, Ισότητας & Δημόσιας Υγείας
- Αντιδήμαρχος Δαμάσκος Κων/νος με αρμοδιότητες Περιβάλλοντος, Πρασίνου και Αστικής Αναζωογόνησης & Τουριστικής Αξιοποίησης της Πάρνηθας.
- Αντιδήμαρχος Μπομπόνη Διονυσία με αρμοδιότητες Τοπικής Οικονομικής Ανάπτυξης & Επιχειρηματικότητας.
- Αντιδήμαρχος Τοπαλίδης Ευστάθιος με αρμοδιότητες Καθαριότητας, Ανακύκλωσης και Διαχείρισης Απορριμμάτων & Στόλου.
- Αντιδήμαρχος Δαμάσκος Νικόλαος με αρμοδιότητες Παιδείας & Προσχολικής Αγωγής.
- Αντιδήμαρχος Βρεττός Μιχαήλ με αρμοδιότητες Οικονομικών, Πολιτικού Σχεδιασμού.
- Αντιδήμαρχος Μαντέλας Γεώργιος με αρμοδιότητες Πολιτισμού Αθλητισμού & Κοινωνικών Δομών.
- Αντιδήμαρχος Μπορσοβάνας Απόστολος με αρμοδιότητες Δόμησης Πολεοδομικών Εφαρμογών & Ακίνητης Περιουσίας.
- Αντιδήμαρχος Κωφός Δημήτριος με αρμοδιότητες Κέντρων Εξυπηρέτησης Πολιτών.

Στα διοικητικά όρια του Δήμου έχουν την έδρα τους οι ακόλουθοι φορείς και υπηρεσίες:

- Α΄ Αστυνομικό Τμήμα Αχαρνών
- Β΄ Αστυνομικό Τμήμα Αχαρνών
- Πυροσβεστική Υπηρεσία /6<sup>ο</sup> Πυροσβεστικό Κλιμάκιο
- Κέντρο Υγείας Ολυμπιακού Χωριού
- Δασαρχείο Πάρνηθας
- Φορέας Διαχείρισης Εθνικού Δρυμού Πάρνηθας.
- ΕΥΔΑΠ (Δωλιστήρια)
- ΔΕΗ (Υποσταθμός, αποθήκες)
- ΟΤΕ (Αποθήκες)
- ΟΑΕΔ
- ΙΚΑ

## ΜΕΡΟΣ 1

### ΕΙΣΑΓΩΓΗ

## ΜΕΡΟΣ 1. ΕΙΣΑΓΩΓΗ

### 1.1 Ιστορικό σύνταξης προηγούμενων εκδόσεων

Σε εφαρμογή του άρθρου 17 του Ν.3013/2002 (ΦΕΚ 102 Α), με το οποίο ρυθμίζονται τα σχετικά με την κατάρτιση των σχεδίων πολιτικής προστασίας και τους υπόχρεους, προς τούτο, αρμόδιους κεντρικούς και περιφερειακούς φορείς και οργανισμούς κοινής ωφέλειας, εκδόθηκε η Υπουργική Απόφαση 1299/7-4-2003 «Έγκριση του από 7.4.2003 Γενικού Σχεδίου Πολιτικής Προστασίας με τη συνθηματική λέξη ΞΕΝΟΚΡΑΤΗΣ» (ΦΕΚ 423 Β).

Το παρόν σχέδιο συντάσσεται στα πλαίσια εφαρμογής της ανωτέρω ΥΑ 1299/7-4-2003 έγκρισης Υπουργού Εσωτερικών Δημόσιας Διοίκησης & Αποκέντρωσης του Γενικού Σχεδίου Πολιτικής Προστασίας «Ξενοκράτης» (ΦΕΚ 423 Β) και του άρθρου 63 του Ν.3852/2010 (ΦΕΚ 87 Α), όπου αναφέρεται ότι στις αρμοδιότητες της Εκτελεστικής Επιτροπής του Δήμου περιλαμβάνεται και η εισήγηση των σχεδίων αντιμετώπισης εκτάκτων αναγκών εξαιτίας φυσικών καταστροφών, σε εναρμόνιση με τα αντίστοιχα σχέδια της Περιφέρειας και του Υπουργείου Προστασίας του Πολίτη.

Το παρόν σχέδιο συντάχθηκε από το τμήμα της Πολιτικής Προστασίας του Δήμου Αχαρνών. Από τον Δήμο Αχαρνών σύμφωνα με τις οδηγίες σχεδίασης της ΓΠΠΠ, όπως αυτές αναφέρονται αναλυτικά στην παράγραφο 14.2 του Γενικού Σχεδίου Αντιμετώπισης Εκτάκτων Αναγκών και Άμεσης/Βραχείας Διαχείρισης Συνεπειών από την Εκδήλωση Χιονοπτώσεων και Παγετού με την κωδική ονομασία «ΒΟΡΕΑΣ» της ΓΠΠΠ.

Ειδικότερα, στη σύνταξη και έκδοση του παρόντος συμμετείχαν οι εξής:

- **Παπαδόπουλος Βασίλειος** Προϊστάμενος Αυτ. Τμήματος Πολιτικής Προστασίας και Διαχείρισης Κρίσεων
- **Χρυσουλάκη Μαρία** Προϊσταμένη Διοίκησης.

### 1.2 Χαρακτηρισμός βαθμού ασφαλείας:

ΑΔΙΑΒΑΘΜΗΤΟ

### 1.3 Πίνακας Διανομής

Παρατίθεται στο **Παράρτημα Θ**.

### 1.4 Έναρξη ισχύος και εξουσιοδότηση εφαρμογής του Σχεδίου

Το παρόν Σχέδιο Αντιμετώπισης Εκτάκτων Αναγκών και Άμεσης/Βραχείας Διαχείρισης Συνεπειών από την Εκδήλωση Χιονοπτώσεων και Παγετού του Δήμου Αχαρνών υποβλήθηκε από το Τμήμα Πολιτικής Προστασίας του Δήμου Αχαρνών την ...../...../2021 στην Εκτελεστική Επιτροπή του Δήμου Αχαρνών. Η Εκτελεστική Επιτροπή του Δήμου Αχαρνών, εισηγήθηκε την ...../...../2021 το παρόν σχέδιο στο Δημοτικό Συμβούλιο, το οποίο και ενέκρινε το παρόν Σχέδιο Αντιμετώπισης Εκτάκτων Αναγκών και Άμεσης/Βραχείας Διαχείρισης Συνεπειών από την Εκδήλωση Χιονοπτώσεων και Παγετού του Δήμου Αχαρνών στην συνεδρίαση του Δημοτικού Συμβουλίου της ...../...../2021.

Ημερομηνία έναρξης ισχύος του παρόντος Σχεδίου Αντιμετώπισης Εκτάκτων Αναγκών και Άμεσης/Βραχείας Διαχείρισης Συνεπειών από την Εκδήλωση Χιονοπτώσεων και Παγετού του Δήμου Αχαρνών ορίζεται η ...../...../2021.

Το παρόν Σχέδιο συντάχθηκε από το Τμήμα Πολιτικής Προστασίας του Δήμου Αχαρνών σύμφωνα με τις οδηγίες σχεδίασης της ΓΓΠΠ, όπως αυτές αναφέρονται αναλυτικά στην παράγραφο 14.2 του Γενικού Σχεδίου Αντιμετώπισης Εκτάκτων Αναγκών και Άμεσης/Βραχείας Διαχείρισης Συνεπειών από την Εκδήλωση Χιονοπτώσεων και Παγετού με την κωδική ονομασία «ΒΟΡΕΑΣ» της ΓΓΠΠ, το οποίο διαβίβασε με το υπ' αριθ. 12189/26-11-2020 (ΑΔΑ: 6Δ4Ω46ΜΤΛΒ-Ε67) έγγραφό της, και σύμφωνα με το Πρότυπο Υπόδειγμα Σχεδίου Αντιμετώπισης Εκτάκτων Αναγκών και Άμεσης/Βραχείας Διαχείρισης Συνεπειών από την Εκδήλωση Χιονοπτώσεων και Παγετού της ΓΓΠΠ.

### 1.5 Οδηγίες για την ενεργοποίηση και εφαρμογή του Σχεδίου

Ο συντονισμός της διάθεσης των μέσων του Δήμου Αχαρνών για την αντιμετώπιση εκτάκτων αναγκών και την άμεση/βραχεία διαχείριση των συνεπειών από την εκδήλωση Χιονοπτώσεων και Παγετού, αποτελεί αρμοδιότητα του Δημάρχου Αχαρνών στο πλαίσιο εφαρμογής της Υ.Α. 1299/7-4-2003 (ΞΕΝΟΚΡΑΤΗΣ) και του Ν.3852/2010 όπως ισχύει.

Το παρόν σχέδιο ενεργοποιείται και εφαρμόζεται για την λήψη μέτρων και την υλοποίηση δράσεων:

- αυξημένης ετοιμότητας εν όψει επαπειλούμενου κινδύνου για την εκδήλωση χιονοπτώσεων και παγετού
- αντιμετώπισης εκτάκτων αναγκών και της άμεσης/βραχείας διαχείρισης των συνεπειών από την εκδήλωση χιονοπτώσεων και παγετού

Διευκρινίζεται ότι η έκδοση απόφασης κήρυξης της περιοχής σε κατάσταση έκτακτης ανάγκης πολιτικής προστασίας δεν αποτελεί προϋπόθεση ενεργοποίησης και εφαρμογής του παρόντος σχεδίου.

Ως συντονισμός στο παρόν Σχέδιο Αντιμετώπισης Εκτάκτων Αναγκών και Άμεσης/Βραχείας Διαχείρισης Συνεπειών από την Εκδήλωση Χιονοπτώσεων και Παγετού του Δήμου Αχαρνών νοείται η οργάνωση και διατήρηση της συνεργασίας μεταξύ των διαφόρων οργανικών μονάδων του Δήμου Αχαρνών, καθώς και μεταξύ φορέων ή υπηρεσιών ή άλλου εμπλεκόμενου δυναμικού και μέσων πολιτικής προστασίας σε τοπικό επίπεδο για την εξασφάλιση ενιαίας και συγχρονισμένης δράσης.

Επισημαίνεται ότι το θεσμικό πλαίσιο αποτελεί τη βάση για την υλοποίηση σειράς δράσεων οι οποίες δύνανται να διαφοροποιούνται σε κάθε συμβάν, ανάλογα με τις απαιτήσεις διαχείρισης του καταστροφικού φαινομένου, από τους εμπλεκόμενους φορείς και δεν είναι περιοριστικό όσον αφορά το εύρος των δράσεων αυτών.

## ΜΕΡΟΣ 2

### ΣΚΟΠΟΣ / ΣΤΟΧΟΙ / ΑΝΑΛΥΣΗ ΚΙΝΔΥΝΟΥ/ ΙΔΕΑ ΕΠΙΧΕΙΡΗΣΕΩΝ

## ΜΕΡΟΣ 2. ΣΚΟΠΟΣ / ΣΤΟΧΟΙ / ΑΝΑΛΥΣΗ ΚΙΝΔΥΝΟΥ / ΙΔΕΑ ΕΠΙΧΕΙΡΗΣΕΩΝ

### 2.1 Σκοπός

Με το Σχέδιο Αντιμετώπισης Εκτάκτων Αναγκών και Άμεσης/Βραχείας Διαχείρισης Συνεπειών από την Εκδήλωση Χιονοπτώσεων και Παγετού του Δήμου Αχαρνών επιδιώκεται η άμεση και συντονισμένη απόκριση των εμπλεκόμενων Φορέων σε Τοπικό επίπεδο:

- για την υλοποίηση προπαρασκευαστικών μέτρων και δράσεων πολιτικής προστασίας που συμβάλλουν στην ετοιμότητα του ανθρώπινου δυναμικού και των μέσων για την αντιμετώπιση εκτάκτων αναγκών και την άμεση/βραχεία διαχείριση των συνεπειών από την εκδήλωση χιονοπτώσεων και παγετού
- για την αποτελεσματική αντιμετώπιση εκτάκτων αναγκών από την εκδήλωση χιονοπτώσεων και παγετού και την άμεση διαχείριση των συνεπειών τους, δράσεις που αποβλέπουν στην προστασία της ζωής, της υγείας και της περιουσίας των πολιτών, καθώς και στην προστασία του φυσικού περιβάλλοντος, των πλουτοπαραγωγικών πηγών και των υποδομών της χώρας

Προϋπόθεση για την επίτευξη του σκοπού αυτού είναι η συνέργεια, η συνεργασία και η διαλειτουργικότητα των εμπλεκόμενων Φορέων σε Τοπικό επίπεδο.

### 2.2 Αντικειμενικοί Στόχοι

- Προσδιορισμός ρόλων και αρμοδιοτήτων όλων των εμπλεκόμενων Φορέων σε Τοπικό επίπεδο και σε όλες τις φάσεις κινητοποίησης του συστήματος Πολιτικής Προστασίας.
- Δρομολόγηση προπαρασκευαστικών μέτρων και δράσεων πολιτικής προστασίας που συμβάλλουν στην ετοιμότητα του ανθρώπινου δυναμικού και των μέσων για την αντιμετώπιση εκτάκτων αναγκών και την άμεση/βραχεία διαχείριση των συνεπειών από την εκδήλωση χιονοπτώσεων και παγετού
- Συντονισμένη δράση των εμπλεκόμενων Φορέων σε τοπικό επίπεδο στην αντιμετώπιση εκτάκτων αναγκών και την άμεση/βραχεία διαχείριση των συνεπειών από την εκδήλωση χιονοπτώσεων και παγετού.

### 2.3 Ανάλυση Κινδύνου – Κατάσταση – Παραδοχές – Προϋποθέσεις- Παράμετροι Σχεδιασμού

#### 2.3.1 Ανάλυση Κινδύνου

Προβλήματα από χιονοπτώσεις και παγετό παρατηρούνται στη χώρα μας συνήθως από το δεύτερο δεκαπενθήμερο του μηνός Νοεμβρίου ως και τις αρχές Απριλίου και η εμφάνισή τους συνδέεται κυρίως:

- με το υψόμετρο (πιο συχνή σε ορεινές και ημιορεινές περιοχές)
- το γεωγραφικό πλάτος (πιο συχνή σε κεντρική και βόρεια Ελλάδα) και
- την απόσταση από τη θάλασσα (πιο συχνή στις ηπειρωτικές περιοχές)

και ως εκ τούτου εντοπίζονται κατά κύριο λόγο στις βορειότερες περιοχές της χώρας και σε μεγάλα υψόμετρα.

Ο κίνδυνος από την εκδήλωση χιονοστιβάδων, θεωρείται μικρός στην χώρα μας, δεδομένου ότι στις περιοχές που δύναται να εκδηλωθούν<sup>1</sup> δεν έχουμε κατά κανόνα ανθρωπογενή δραστηριότητα.

Περιοχές του Δήμου μας που αντιμετωπίζουν προβλήματα κάθε χρόνο από χιονοπτώσεις και παγετό είναι οι Θρακομακεδόνες, η Βαρυμπόμπη, το Πανόραμα, η Αγ. Παρασκευή, ο Αγ. Ιωάννης Ρώσος, το Ολυμπιακό Χωριό και κατά περίπτωση τα Μεγ. Σχοίνα οι Ξενοδοχοϋπάλληλοι, η Αμυγδαλέζα, η Μπόσκιζα και το Μεσονύχι.

### **2.3.2 Κατάσταση – Παραδοχές – Προϋποθέσεις- Παράμετροι Σχεδιασμού**

#### **Κατάσταση:**

Τα έντονα καιρικά φαινόμενα που εκδηλώνονται με την μορφή Χιονόπτωσης- Χιονοθύελλας, Παγετού και Δριμέως Ψύχους είναι φαινόμενα που εντάσσονται στην κατηγορία των φυσικών καταστροφών και δύναται να προκαλέσουν σοβαρά προβλήματα στην καθημερινή ζωή των κατοίκων των πόλεων και της υπαίθρου. Οι κύριες κατά κανόνα επιπτώσεις που μπορεί να προκληθούν από τα παραπάνω φαινόμενα σύμφωνα με το Γενικό Σχέδιο «Ξενοκράτης» (ΥΑ 1299/7-4-2003 - ΦΕΚ 423Β/2003) είναι επιπτώσεις στην υγεία ανθρώπων και ζώων, επιπτώσεις σε γεωργία και κτηνοτροφία, διακοπή συγκοινωνιών, αποκλεισμοί περιοχών, εγκλωβισμός ατόμων, υλικές ζημιές, τραυματισμός και θάνατος πολιτών.

Παρά το γεγονός ότι κατά τη χειμερινή περίοδο στη χώρα μας η εκδήλωση των φαινομένων αυτών συνήθως διαρκεί από μερικές ώρες μέχρι μερικές μέρες, έχουν παρατηρηθεί έντονες χιονοπτώσεις και φαινόμενα παγετού που προκάλεσαν σοβαρά προβλήματα στην καθημερινή ζωή των κατοίκων των πόλεων και της υπαίθρου, παρά τις προσπάθειες που κατέβαλαν οι αρμόδιοι φορείς για την αποκατάστασή της.

Είναι σαφές ότι η διακοπή της κυκλοφορίας των οχημάτων στο οδικό δίκτυο της χώρας αποτελεί την κύρια, κατά κανόνα, δυσμενή επίπτωση η οποία ενδέχεται να οδηγήσει σε καταστάσεις έκτακτης ανάγκης, όπως εγκλωβισμός ατόμων, αδυναμία αποκατάστασης βλαβών σε δίκτυα παροχής ηλεκτρικής ενέργειας κλπ., χωρίς να υποβαθμίζονται ανάλογα προβλήματα που ενδέχεται να προκληθούν στο σιδηροδρομικό δίκτυο της χώρας, ή άλλες υποδομές.

#### **Παραδοχές:**

Η εκδήλωση χιονοπτώσεων και παγετού δύναται να προκαλέσει:

- εγκλωβισμούς ατόμων λόγω χιονοπτώσεων και παγετού, όπως για παράδειγμα κτηνοτρόφων, εκδρομέων, κυνηγών, κλπ.
- εγκλωβισμούς οδηγών και επιβατών στο οδικό δίκτυο
- εγκλωβισμούς επιβατών και εργαζομένων στο σιδηροδρομικό δίκτυο της χώρας
- ανάγκη αντιμετώπισης περιστατικών υγείας σε περιοχές όπου διαπιστωμένα έχει διακοπή η κυκλοφορία στο οδικό δίκτυο από την εκδήλωση χιονοπτώσεων και παγετού
- διακοπές δικτύων κοινής ωφέλειας, με κυριότερες α) τη διακοπή στο δίκτυο παροχής ηλεκτρικού ρεύματος με πολλαπλές επιπτώσεις στην καθημερινή διαβίωση (θέρμανση οικιών), στις επιχειρήσεις, στην παροχή υπηρεσιών, κλπ και β) τη διακοπή υδροδότησης
- αποκλεισμό οικισμών λόγω διακοπής κυκλοφορίας από την εκδήλωση εκτεταμένων χιονοπτώσεων και παγετού
- άμεσες και έμμεσες οικονομικές απώλειες από καταστροφές στις περιουσίες των πολιτών, στον πρωτογενή τομέα (γεωργία, κτηνοτροφία), και σε διάφορες υποδομές της χώρας (δίκτυα ηλεκτρισμού, τηλεπικοινωνιών κλπ.) από πτώσεις δέντρων κλπ.

#### **Προϋποθέσεις:**

Προϋποθέσεις για την εφαρμογή του Σχεδίου Αντιμετώπισης Εκτάκτων Αναγκών και Άμεσης/Βραχείας Διαχείρισης Συνεπειών από την Εκδήλωση Χιονοπτώσεων και Παγετού του Δήμου Αχαρνών είναι οι ακόλουθες:

<sup>1</sup> Η εκδήλωση χιονοστιβάδων συνδέεται κυρίως με το υψόμετρο και τις κλίσεις των βουνοπλαγιών (ο κίνδυνος αυξάνεται σε πρηνή με μεσαίες κλίσεις (30°-60°) και απαιτεί υψηλούς ρυθμούς χιονόπτωσης και σημαντικό πάχος μανδύα χιονιού)



- Η αποσαφήνιση των ρόλων και των αρμοδιοτήτων όλων των εμπλεκόμενων φορέων πολιτικής προστασίας σε τοπικό επίπεδο ανά δράση, με βάση το ισχύον θεσμικό πλαίσιο
- Η αναθεώρηση – επικαιροποίηση - εναρμόνιση του σχεδιασμού των εμπλεκόμενων φορέων σε τοπικό επίπεδο σύμφωνα με το παρόν σχέδιο και η σύνταξη ή επικαιροποίηση των αντίστοιχων μνημονίων ενεργειών
- Ο προσδιορισμός του ανθρώπινου δυναμικού και των μέσων που δύνανται να διατεθούν σε Τοπικό επίπεδο για την αντιμετώπιση εκτάκτων αναγκών και την άμεση/βραχεία διαχείριση των συνεπειών από την εκδήλωση Χιονοπτώσεων και Παγετού
- Η εξασφάλιση ετοιμότητας όλων των επιχειρησιακά εμπλεκόμενων φορέων σε τοπικό επίπεδο σε κάθε στάδιο επιχειρήσεων
- Η διασφάλιση της επικοινωνίας μεταξύ όλων των εμπλεκόμενων φορέων σε τοπικό επίπεδο για την απρόσκοπτη ροή πληροφοριών.

### **Παράμετροι Σχεδιασμού:**

- Εκδήλωση χιονοπτώσεων και παγετού με συνέπειες στην λειτουργία των υποδομών της χώρας (οδικό δίκτυο, δίκτυα κοινής ωφέλειας, κλπ), καθώς και στην υγεία των πολιτών
- Εμπλοκή φορέων σε Κεντρικό, Περιφερειακό και Τοπικό επίπεδο
- Αδυναμία άμεσης/βραχείας διαχείρισης των συνεπειών σε τοπικό επίπεδο

## **2.4 Ιδέα Επιχειρήσεων**

Στο πλαίσιο του παρόντος Σχεδίου Αντιμετώπισης Εκτάκτων Αναγκών και Άμεσης/Βραχείας Διαχείρισης Συνεπειών από την Εκδήλωση Χιονοπτώσεων και Παγετού του Δήμου Αχαρνών δρομολογούνται οι ακόλουθες κύριες δράσεις:

A δράσεις αυξημένης ετοιμότητας εν όψει επαπειλούμενου κινδύνου για την εκδήλωση χιονοπτώσεων και παγετού

B] δράσεις αντιμετώπισης εκτάκτων αναγκών και άμεσης/βραχείας διαχείρισης των συνεπειών από την εκδήλωση χιονοπτώσεων και παγετού

Βασική αρχή εφαρμογής του Σχεδίου Αντιμετώπισης Εκτάκτων Αναγκών και Άμεσης/Βραχείας Διαχείρισης Συνεπειών από την Εκδήλωση Χιονοπτώσεων και Παγετού του Δήμου Αχαρνών είναι η συνεργασία όλων των εμπλεκόμενων φορέων σε τοπικό επίπεδο και η συντονισμένη δράση τους, όπως αυτή καθορίζεται από το ισχύον θεσμικό πλαίσιο. Οι εμπλεκόμενες οργανικές μονάδες ενεργοποιούνται σε κάθε Φάση του Συστήματος Κινητοποίησης Πολιτικής Προστασίας (συνήθης ετοιμότητα, αυξημένη ετοιμότητα, άμεση κινητοποίηση-επέμβαση, αποκατάσταση) σύμφωνα με τα αναφερόμενα στο ΜΕΡΟΣ 6 του παρόντος.

### ΜΕΡΟΣ 3

#### ΡΟΛΟΙ, ΑΡΜΟΔΙΟΤΗΤΕΣ ΚΑΙ ΚΥΡΙΕΣ ΔΡΑΣΕΙΣ ΤΟΥ ΔΗΜΟΥ «ΟΝΟΜΑ ΔΗΜΟΥ»

### ΜΕΡΟΣ 3. ΡΟΛΟΙ, ΑΡΜΟΔΙΟΤΗΤΕΣ ΚΑΙ ΚΥΡΙΕΣ ΔΡΑΣΕΙΣ ΤΟΥ ΔΗΜΟΥ «ΟΝΟΜΑ ΔΗΜΟΥ», ΓΙΑ ΤΗΝ ΑΝΤΙΜΕΤΩΠΙΣΗ ΕΚΤΑΚΤΩΝ ΑΝΑΓΚΩΝ ΚΑΙ ΤΗΝ ΑΜΕΣΗ/ΒΡΑΧΕΙΑ ΔΙΑΧΕΙΡΙΣΗ ΣΥΝΕΠΕΙΩΝ ΑΠΟ ΤΗΝ ΕΚΔΗΛΩΣΗ ΧΙΟΝΟΠΤΩΣΕΩΝ ΚΑΙ ΠΑΓΕΤΟΥ

Ο Δήμος Αχαρνών ως φορέας πολιτικής προστασίας (άρθ. 3 του Ν.3013/2002 όπως ισχύει), μετά την εκδήλωση χιονοπτώσεων και παγετού κινητοποιούνται και δρομολογούν δράσεις εντός της χωρικής αρμοδιότητάς τους που αποβλέπουν στην εκπλήρωση του σκοπού της πολιτικής προστασίας που συνδέεται κατά κύριο λόγο με την προστασία της ζωής και της περιουσίας των πολιτών από καταστροφές, καθώς και στη διαχείριση των συνεπειών σε υποδομές αρμοδιότητάς τους.

Οι δράσεις πολιτικής προστασίας του Δήμου Αχαρνών στην αντιμετώπιση εκτάκτων αναγκών και την άμεση/βραχεία διαχείριση των συνεπειών από την εκδήλωση χιονοπτώσεων και παγετού, θεσμικά απορρέουν κατά κύριο λόγο από το Ν.3013/2002 (όπως αυτός έχει τροποποιηθεί και ισχύει), καθώς και το νέο πλαίσιο της Αυτοδιοίκησης – Πρόγραμμα Καλλικράτης (Ν.3852/2010, όπως έχει τροποποιηθεί και ισχύει), σύμφωνα με τα οποία τους έχουν αποδοθεί σημαντικές αρμοδιότητες για την πρόληψη, ετοιμότητα, αντιμετώπιση και αποκατάσταση των καταστροφών. Είναι δεδομένο ότι το ανωτέρω θεσμικό πλαίσιο αποτελεί τη βάση για την υλοποίηση σειράς δράσεων, που δρομολογούνται από το Δήμο Αχαρνών για την αντιμετώπιση εκτάκτων αναγκών και την άμεση/βραχεία διαχείριση των συνεπειών από την εκδήλωση χιονοπτώσεων και παγετού και δεν είναι περιοριστικό όσον αφορά το εύρος των δράσεων αυτών, οι οποίες δύναται να διαφοροποιούνται σε κάθε συμβάν, ανάλογα με την ένταση και την έκταση της καταστροφής, το προσωπικό και τα μέσα που είναι άμεσα διαθέσιμα, τις ιδιαιτερότητες της περιοχής εκδήλωσής του (νησιωτικός χώρος, κλπ), τον αριθμό των πληγέντων, κλπ.

Ο Δήμος στο πλαίσιο του σχεδιασμού και λήψης μέτρων για την αντιμετώπιση εκτάκτων αναγκών και διαχείριση των συνεπειών λόγω χιονοπτώσεων και παγετού έχουν αρμοδιότητες που συνδέονται με τον:

- προγραμματισμό έργων και δράσεων χειμερινής συντήρησης για την αντιμετώπιση προβλημάτων από χιονοπτώσεις και παγετό στο οδικό δίκτυο αρμοδιότητάς τους, με στόχο την ασφαλή κυκλοφορία και τον περιορισμό στο ελάχιστο των καθυστερήσεων και των ατυχημάτων.
- σχεδιασμό και λήψη μέτρων πολιτικής προστασίας για την αντιμετώπιση εκτάκτων αναγκών και διαχείριση των συνεπειών λόγω χιονοπτώσεων και παγετού

Στα πλαίσια του παρόντος Γενικού Σχεδίου Αντιμετώπισης Εκτάκτων Αναγκών και Άμεσης/Βραχείας Διαχείρισης των Συνεπειών από την Εκδήλωση Χιονοπτώσεων και Παγετού του Δήμου Αχαρνών στην φάση αυτή του Συστήματος Κινητοποίησης Πολιτικής Προστασίας στην οποία προϋποτίθεται η εκδήλωση του φαινομένου και συμπληρωματικά με τα όσα αναφέρονται

στο Παράρτημα Α του παρόντος σχετικά με τη χειμερινή συντήρηση αρμοδιότητας Δήμων, ο Δήμαρχος Αχαρνών, στο πλαίσιο των αρμοδιοτήτων του για το σχεδιασμό και τη λήψη μέτρων πολιτικής προστασίας για την αντιμετώπιση εκτάκτων αναγκών και διαχείριση των συνεπειών λόγω χιονοπτώσεων και παγετού, δρομολογεί δράσεις που αφορούν:

- Την ενημέρωση των κατοίκων, αγροτών και κτηνοτρόφων με βάση τα δελτία πρόγνωσης καιρού της Ε.Μ.Υ. και την παροχή οδηγιών για τη λήψη μέτρων αυτοπροστασίας από ενδεχόμενους κινδύνους που συνδέονται με την εκδήλωση χιονοπτώσεων και παγετού.
- Την ενεργοποίηση του Μητρώου Εργοληπτών για την αντιμετώπιση εκτάκτων αναγκών του Δήμου για την διάθεση επιπλέον πόρων στις αρμόδιες υπηρεσίες χειμερινής συντήρησης του Δήμου, σε περίπτωση που τα διαθέσιμα μέσα και τα υλικά του προγράμματος χειμερινής συντήρησης δεν επαρκούν για την άμεση αντιμετώπιση χιονοπτώσεων και παγετού στο οδικό δίκτυο αρμοδιότητας του Δήμου.
- Την υποστήριξη του έργου των λοιπών επιχειρησιακά εμπλεκόμενων φορέων (Π.Σ., ΕΛ.ΑΣ., ΕΚΑΒ, κλπ), κατόπιν σχετικού αιτήματος, με τη διάθεση ίδιων μέσων ή μέσων που δύναται να εξασφαλίσει δια του Μητρώου Εργοληπτών για την αντιμετώπιση εκτάκτων αναγκών του Δήμου σε περίπτωση που τα άμεσα διαθέσιμα μέσα του Δήμου δεν επαρκούν.
- Τη διάθεση κλειστών θερμαινόμενων κτηρίων για την προστασία των αστέγων και τη σχετική ενημέρωσή τους με δημόσιες ανακοινώσεις
- την δρομολόγηση δράσεων για την παροχή βοήθειας (φαρμακευτικό υλικό, καύσιμα, τρόφιμα, είδη πρώτης ανάγκης) σε κατοίκους που έχουν αποκλειστεί λόγω πολυήμερης διακοπής της κυκλοφορίας στο οδικό δίκτυο εξαιτίας χιονοπτώσεων και παγετού, με την συνδρομή του Π.Σ..
- την προσωρινή φιλοξενία των πολιτών σε στεγασμένους θερμαινόμενους χώρους (τουριστικά καταλύματα, κλπ) που λόγω χιονοπτώσεων και παγετού η διαμονή στις κατοικίες τους έχει καταστεί αδύνατη, λόγω πολυήμερης διακοπής δικτύων παροχής ηλεκτρικού ρεύματος και ύδρευσης, ιδίως σε ορεινές και απομακρυσμένες περιοχές,
- Την υποβολή αιτήματος κήρυξης της περιοχής σε Κατάσταση Έκτακτης Ανάγκης Πολιτικής Προστασίας
- Τη λήψη απόφαση διακοπής μαθημάτων λόγω έκτακτων συνθηκών, σε συνεργασία με τον οικείο Περιφερειάρχη και τη οικεία Διεύθυνση Πρωτοβάθμιας και Δευτεροβάθμιας Εκπαίδευσης

**Διευκρινίζεται ότι τα έργα και δράσεις χειμερινής συντήρησης στο οδικό δίκτυο της χώρας, που αφορούν στις απαιτούμενες εργασίες για την αντιμετώπιση του πάγου και την απομάκρυνση του χιονιού από το οδόστρωμα του οδικού δικτύου, δεν εμπίπτουν στην κατηγορία των έργων και δράσεων Πολιτικής Προστασίας. Ωστόσο η ένταση και η έκταση των φαινομένων και η δυσκολία συντονισμού των φορέων στην από κοινού αντιμετώπιση προβλημάτων από χιονοπτώσεις και παγετό στο οδικό δίκτυο ενδέχεται να οδηγήσει σε καταστάσεις έκτακτης ανάγκης Πολιτικής Προστασίας. Για το σκοπό αυτό, ιδιαίτερη αναφορά στα έργα και δράσεις που υλοποιούνται από τους φορείς χειμερινής συντήρησης του οδικού δικτύου της χώρας, στις αρμοδιότητές τους, καθώς και στον αντίστοιχο σχεδιασμό τους, αναφέρονται αναλυτικά στο Παράρτημα Α**

### **3.1 Προπαρασκευαστικές δράσεις του Δήμου Αχαρνών**

Τα προπαρασκευαστικά μέτρα και δράσεις πολιτικής προστασίας που συμβάλλουν στην ετοιμότητα του ανθρώπινου δυναμικού και των μέσων που διαθέτει ο Δήμος Αχαρνών για την αντιμετώπιση εκτάκτων αναγκών και την άμεση/βραχεία διαχείριση συνεπειών από την χιονοπτώσεων και παγετού, δρομολογούνται με εντολή Δημάρχου και προσδιορίζονται θεματικά στις παρακάτω ενότητες:

- Σύνταξη ή επικαιροποίηση του Σχεδίου Αντιμετώπισης Εκτάκτων Αναγκών και Άμεσης/Βραχείας Διαχείρισης Συνεπειών από την Εκδήλωση χιονοπτώσεων και παγετού του Δήμου Αχαρνών, με βάση τις οδηγίες σχεδίασης της παραγράφου 14.2 του Γενικού Σχεδίου Αντιμετώπισης Εκτάκτων Αναγκών

και Άμεσης/Βραχείας Διαχείρισης Συνεπειών από την Εκδήλωση Χιονοπτώσεων και Παγετού με την κωδική ονομασία «ΒΟΡΕΑΣ» (1<sup>η</sup> έκδοση)

- Σύνταξη ή επικαιροποίηση του Μνημονίου Ενεργειών για την Αντιμετώπιση Εκτάκτων Αναγκών και την Άμεση/Βραχεία Διαχείριση Συνεπειών από την Εκδήλωση Χιονοπτώσεων και Παγετού, από το Τμήμα Πολιτικής Προστασίας του Δήμου Αχαρνών , βάσει των δράσεων που προβλέπονται στο παρόν Σχέδιο Αντιμετώπισης Εκτάκτων Αναγκών και Άμεσης/Βραχείας Διαχείρισης Συνεπειών από την Εκδήλωση Χιονοπτώσεων και Παγετού του Δήμου Αχαρνών . Το ανωτέρω μνημόνιο ενεργειών προσαρτάται στο Σχέδιο Αντιμετώπισης Εκτάκτων Αναγκών και Άμεσης/Βραχείας Διαχείρισης Συνεπειών από την Εκδήλωση Χιονοπτώσεων και Παγετού του Δήμου Αχαρνών και αποτελεί αναπόσπαστο μέρος του
- Κοινοποίηση του Σχεδίου Αντιμετώπισης Εκτάκτων Αναγκών και Άμεσης/Βραχείας Διαχείρισης Συνεπειών από την Εκδήλωση Χιονοπτώσεων και Παγετού του Δήμου Αχαρνών, στην Πυροσβεστική Υπηρεσία (6<sup>ος</sup> Πυρ. Σταθμός), στην Αστυνομική Δ/ση Δ. Αττικής και τα Αστυνομικά Τμήματα του Δήμου.
- Έλεγχος καλής λειτουργίας και συντήρηση εξοπλισμού και μέσων που θα χρησιμοποιηθούν για την αντιμετώπιση εκτάκτων αναγκών και την άμεση/βραχεία διαχείριση των συνεπειών από την εκδήλωση Χιονοπτώσεων και Παγετού
- Κατάρτιση μνημονίων συνεργασίας με ιδιωτικούς φορείς, με την μορφή Μητρώου Εργοληπτών (εταιρειών – φυσικών προσώπων) για την αντιμετώπιση εκτάκτων αναγκών, για την εξασφάλιση επιπλέον πόρων προς ενίσχυση του έργου τους στην αντιμετώπιση εκτάκτων αναγκών και τη διαχείριση των συνεπειών από την εκδήλωση χιονοπτώσεων και παγετού
- Καθορισμός θερμαινόμενων χώρων για την προστασία αστέγων
- Πληροφόρηση και ευαισθητοποίηση των πολιτών για τη λήψη μέτρων πρόληψης και αυτοπροστασίας από κινδύνους που προέρχονται από την εκδήλωση Χιονοπτώσεων και Παγετού
- Εξασφάλιση των οικονομικών πόρων για την υλοποίηση των δράσεων του Δήμου Αχαρνών που προβλέπονται στο παρόν σχέδιο (συντήρηση και λειτουργία μηχανημάτων και εξοπλισμού, μίσθωση μηχανημάτων, πρόσληψη εποχιακού προσωπικού, προμήθεια υλικών κλπ.)
- Έλεγχος της λειτουργίας του συστήματος επικοινωνίας και ροής πληροφοριών για τη διασφάλιση της ικανότητας απρόσκοπτης ανταλλαγής πληροφοριών μεταξύ των εμπλεκόμενων Φορέων και της λήψης αποφάσεων
- Προπαρασκευαστική σύγκληση του Συντονιστικού Τοπικού Οργάνου (ΣΤΟ) με ευθύνη του Δημάρχου Αχαρνών , σύμφωνα με τα προβλεπόμενα στην παράγραφο 3.2 του παρόντος.
- Συμμετοχή στο Συντονιστικό Όργανο Πολιτικής Προστασίας της Περιφερειακής Ενότητας Ανατολικής Αττικής (ΣΟΠΠ), εφόσον προσκληθεί, για την επίλυση ζητημάτων συνεργασίας μεταξύ των εμπλεκόμενων φορέων στην αντιμετώπιση εκτάκτων αναγκών λόγω εκδήλωσης Χιονοπτώσεων και Παγετού
- Διενέργεια άσκησης Πολιτικής Προστασίας για την εκπαίδευση του προσωπικού και την αξιολόγηση της επιχειρησιακής ετοιμότητας των υπηρεσιών του Δήμου έναντι χιονοπτώσεων και παγετού, σύμφωνα με τις κατευθυντήριες οδηγίες της ΓΓΠΠ (παράγραφος 8.2.1 του παρόντος).

Οι ανωτέρω δράσεις πολιτικής προστασίας έχουν ως στόχο την προετοιμασία του μηχανισμού πολιτικής προστασίας για την αντιμετώπιση εκτάκτων αναγκών και την άμεση/βραχεία διαχείριση των συνεπειών λόγω εκδήλωσης Χιονοπτώσεων και Παγετού.

### **3.2 Προπαρασκευαστική σύγκληση Συντονιστικού Τοπικού Οργάνου του Δήμου Αχαρνών (ΣΤΟ) για την ετοιμότητα αντιμετώπισης κινδύνων από την εκδήλωση χιονοπτώσεων και παγετού**

Με σκοπό την παρακολούθηση της πορείας υλοποίησης των προπαρασκευαστικών μέτρων και δράσεων που συμβάλλουν στην προετοιμασία του Δήμου Αχαρνών στην αντιμετώπιση κινδύνων που προέρχονται από την εκδήλωση χιονοπτώσεων και παγετού, συγκαλείτε ετησίως με ευθύνη του Δημάρχου το Συντονιστικό Τοπικό Όργανο (ΣΤΟ), στο οποίο εξετάζονται θέματα που αφορούν:

- Την ετοιμότητα των υπηρεσιών του Δήμου Αχαρνών που εμπλέκονται σε δράσεις πολιτικής προστασίας (συντήρηση εξοπλισμού και μηχανημάτων, ανάθεση και καταμερισμός αρμοδιοτήτων, εξουσιοδοτικές πράξεις, κλπ)
- Τη διασφάλιση της επικοινωνίας μεταξύ όλων των εμπλεκόμενων υπηρεσιών και οργάνων σε επίπεδο Δήμου για την απρόσκοπτη ροή πληροφοριών
- το συντονισμό των υπηρεσιών του Δήμου στην αντιμετώπιση κινδύνων από χιονοπτώσεις και παγετό
- Την ενημέρωση της οργανικής μονάδας Πολιτικής Προστασίας του Δήμου Αχαρνών για τις δράσεις που αναλαμβάνουν οι λοιποί επιχειρησιακά εμπλεκόμενοι φορείς και υπηρεσίες σε επίπεδο Δήμου (Π.Σ., ΕΛ.ΑΣ., κλπ) στο πλαίσιο αντιμετώπισης εκτάκτων αναγκών και άμεσης/βραχείας διαχείρισης των συνεπειών από την εκδήλωση χιονοπτώσεων και παγετού
- Το συντονισμό δράσεων πολιτικής προστασίας των λοιπών φορέων (ΕΛ.ΑΣ., Π.Σ., ΕΚΑΒ, κλπ) σε επίπεδο Δήμου για την αντιμετώπιση κινδύνων από την εκδήλωση χιονοπτώσεων και παγετού
- Τον προσδιορισμό μέτρων ετοιμότητας όταν προβλέπεται από την ΕΜΥ η εκδήλωση έντονων καιρικών φαινομένων (χιονοπτώσεων και παγετού)
- Την αξιοποίηση των Εθελοντικών Οργανώσεων Πολιτικής Προστασίας που δραστηριοποιούνται σε επίπεδο Δήμου σε δράσεις για την υποστήριξη του έργου του Δημάρχου στην αντιμετώπιση εκτάκτων αναγκών και την άμεση/βραχεία διαχείριση των συνεπειών από την εκδήλωση χιονοπτώσεων και παγετού,

καθώς και κάθε άλλο θέμα που κρίνεται απαραίτητο για την αντιμετώπιση κινδύνων που προέρχονται από την εκδήλωση χιονοπτώσεων και παγετού.

Δεδομένης της συνέργειας των υπηρεσιών του Δήμου που εμπλέκονται σε έργα και δράσεις χειμερινής συντήρησης και του τμήματος Πολιτικής Προστασίας του Δήμου που εμπλέκεται στην αντιμετώπιση εκτάκτων αναγκών και διαχείριση των συνεπειών λόγω χιονοπτώσεων και παγετού, κρίνεται σκόπιμο στα ΣΤΟ των Δήμων, να εξεταστούν ολοκληρωμένα θέματα χειμερινής συντήρησης και θέματα αντιμετώπισης εκτάκτων αναγκών και διαχείρισης συνεπειών, όπως:

- σχεδιασμός χειμερινής συντήρησης, συνέργειες με άλλους φορείς για την από κοινού αντιμετώπιση προβλημάτων στο οδικό δίκτυο εντός των διοικητικών ορίων του Δήμου
- συντονισμός των υπηρεσιών του Δήμου στην αντιμετώπιση κινδύνων από χιονοπτώσεις και παγετό στο οδικό δίκτυο αρμοδιότητας συντήρησης του Δήμου
- ζητήματα που αφορούν την αποκατάσταση της κυκλοφορίας των οδών που οδηγούν σε Νοσοκομεία, Κέντρα Υγείας, Αεροδρόμια, Λιμάνια, Σχολικά συγκροτήματα, κλπ.,

Το Τμήμα Πολιτικής Προστασίας του Δήμου Αχαρνών, που λαμβάνει από το ΚΕΠΠ/ΕΣΚΕ τα ιδιαίτερα προειδοποιητικά σήματα, με συνημμένα τα Έκτακτα Δελτία Επιδείνωσης Καιρού (ΕΔΕΚ) και τα Έκτακτα Δελτία Πρόγνωσης Επικίνδυνων Καιρικών Φαινομένων (ΕΔΠΕΚΦ), που εκδίδονται από την ΕΜΥ, θα πρέπει άμεσα να ενημερώνουν τους επικεφαλής χειμερινής συντήρησης, προκειμένου να τίθενται σε κατάσταση αυξημένης ετοιμότητας, στην οποία θα πρέπει να συμπεριλαμβάνονται και τα ιδιωτικά μέσα που τελούν υπό καθεστώς προγραμματισμένης μίσθωσης.

Τέλος, στα ΣΤΟ κρίνεται σκόπιμο να μετέχουν και εκπρόσωποι των φορέων εκτέλεσης συγκοινωνιακού έργου (αστικές και υπεραστικές συγκοινωνίες, δημοτική συγκοινωνία, κλπ) προκειμένου να ενημερώσουν σχετικά με θέματα που αφορούν την λήψη μέτρων για την αντιμετώπιση χιονοπτώσεων και παγετού στους υπαίθριους χώρους των αμαξοστασιών και στις συνδεδεμένες οδούς αυτών με το λοιπό οδικό δίκτυο, καθώς και για τις συγκοινωνιακές γραμμές που εξυπηρετούν Νοσοκομεία, Κέντρα Υγείας, Αεροδρόμια, Λιμάνια, Σχολικά συγκροτήματα, κλπ.

Στη συνέχεια, τα πρακτικά του ΣΤΟ διαβιβάζονται, με ευθύνη του γραμματέα του ΣΤΟ, στο Τμήμα Πολιτικής Προστασίας του Δήμου, στους εκπροσωπούμενους στο ΣΤΟ φορείς, στη Δ/ση Πολιτικής Προστασίας της Περιφέρειας και στη Δ/ση Πολιτικής Προστασίας της Αποκεντρωμένης Διοίκησης Ανατολικής Αττικής για την ενημέρωση του Περιφερειάρχη Αττικής

και του Συντονιστή Αποκεντρωμένης Διοίκησης, αντίστοιχα, στο πλαίσιο της αμοιβαίας συνεργασίας και διαλειτουργικότητας μεταξύ των φορέων Τοπικής Αυτοδιοίκησης.

Ο Δήμαρχος Αχαρνών, βάσει των πρακτικών του Συντονιστικού Τοπικού Οργάνου Πολιτικής Προστασίας (ΣΤΟ) του Δήμου, θα προχωρήσει στην ιεράρχηση και δρομολόγηση, κατά το μέρος που τον αφορά, των μέτρων, έργων και δράσεων που προτάθηκαν στο ανωτέρω Συντονιστικό Τοπικό Όργανο.

Οι εκπροσωπούμενοι στο ΣΤΟ φορείς, βάσει των πρακτικών του Συντονιστικού Τοπικού Οργάνου (ΣΤΟ) του Δήμου Αχαρνών, θα προχωρήσουν στη δρομολόγηση, κατά το μέρος που τους αφορά, των μέτρων, έργων και δράσεων που γνωστοποίησαν ότι θα υλοποιήσουν στο ανωτέρω Συντονιστικό Τοπικό Όργανο.

### **3.3 Δράσεις αυξημένης ετοιμότητας του Δήμου Αχαρνών για τις περιοχές που προβλέπεται από την ΕΜΥ η εκδήλωση έντονων καιρικών φαινομένων (χιονοπτώσεων και παγετού)**

Η κατάσταση ετοιμότητας πολιτικής προστασίας λόγω τεκμηριωμένου κινδύνου ορίζεται με το άρθρο 2, παρ. 4α του Ν.3013/2002. Ειδικότερα, για τις περιοχές που προβλέπεται από την Εθνική Μετεωρολογική Υπηρεσία (Ε.Μ.Υ.) η εκδήλωση έντονων ή και επικίνδυνων καιρικών φαινομένων, όπως χιονοπτώσεις και παγετός κτλ, σύμφωνα με τα Έκτακτα Δελτία Επιδείνωσης Καιρού (ΕΔΕΚ) και τα Έκτακτα Δελτία Πρόγνωσης Επικίνδυνων Καιρικών Φαινομένων (ΕΔΠΕΚΦ), η αυξημένη ετοιμότητα των Δήμων αφορά κατά κύριο λόγο τις παρακάτω δράσεις:

- Ετοιμότητα του προσωπικού και των μέσων του Δήμου για την άμεση αντιμετώπιση εκτάκτων αναγκών και την άμεση/βραχεία διαχείριση των συνεπειών από την εκδήλωση χιονοπτώσεων και παγετού.
- Την ενημέρωση των κατοίκων, αγροτών και κτηνοτρόφων με βάση τα δελτία πρόγνωσης καιρού της Ε.Μ.Υ. και την παροχή οδηγιών για τη λήψη μέτρων αυτοπροστασίας από ενδεχόμενους κινδύνους που συνδέονται με την εκδήλωση χιονοπτώσεων και παγετού.
- Ετοιμότητα για την διάθεση κατάλληλων κλειστών θερμαινόμενων κτηριακών υποδομών για την προστασία των αστέγων με δημόσιες ανακοινώσεις

Στις περιπτώσεις που η ΕΜΥ εκδώσει Έκτακτα Δελτία Επιδείνωσης Καιρού (ΕΔΕΚ) και Έκτακτα Δελτία Πρόγνωσης Επικίνδυνων Καιρικών Φαινομένων (ΕΔΠΕΚΦ), αυτά διαβιβάζονται από το ΚΕΠΠ/ΕΣΚΕ με ιδιαίτερο προειδοποιητικό σήμα προς όλους τους εμπλεκόμενους φορείς, προκειμένου να τεθούν οι φορείς σε κατάσταση ετοιμότητας πολιτικής προστασίας σε εφαρμογή του άρθρ. 2 παρ.4α του Ν. 3013/2002 για την αντιμετώπιση εκτάκτων αναγκών λόγω πρόβλεψης επικίνδυνων καιρικών φαινομένων, όπως οι χιονοπτώσεις και ο παγετός, κλπ.

Νοείται ότι τα επίπεδα ετοιμότητας των Δήμων βάσει των Έκτακτων Δελτίων Επιδείνωσης Καιρού (ΕΔΕΚ) ή των Έκτακτων Δελτίων Πρόγνωσης Επικίνδυνων Καιρικών Φαινομένων (ΕΔΠΕΚΦ), οι συγκεκριμένες ενέργειες και η λήψη μέτρων καθορίζεται από τον σχεδιασμό τους.

### **3.4 Δράσεις του Δήμου Αχαρνών για την αντιμετώπιση κινδύνων μετά την εκδήλωση χιονοπτώσεων και παγετού.**

Άμεσα μετά την εκδήλωση χιονοπτώσεων και παγετού εντός των διοικητικών ορίων του Δήμου και την πρώτη ενημέρωσή του, ο Δήμαρχος Αχαρνών, ως Αποκεντρωμένο Όργανο Πολιτικής Προστασίας, στα πλαίσια του θεσμικού του ρόλου για την αντιμετώπιση εκτάκτων αναγκών που μπορεί να προκύψουν από χιονοπτώσεις και παγετό, επικοινωνεί με τις κατά τόπους αρμόδιες υπηρεσίες της ΕΛ.ΑΣ. και του ΠΣ, τους αρμόδιους Αντιδημάρχους, τους Προέδρους των Τοπικών Κοινοτήτων, προκειμένου να εκτιμήσουν τις επιπτώσεις από την εκδήλωσή χιονοπτώσεων και παγετού.

Ο Δήμαρχος, εκτιμώντας τις επιπτώσεις, όπως αυτές διαμορφώνονται από τις πληροφορίες που έχει συλλέξει ή από νεότερες πληροφορίες που ακολουθούν την εξέλιξη του καταστροφικού φαινομένου, κινητοποιεί δια του Τμήματος Πολιτικής Προστασίας του Δήμου Αχαρνών το επιχειρησιακά εμπλεκόμενο δυναμικό και τα μέσα πολιτικής προστασίας του Δήμου, προκειμένου να δρομολογήσουν δράσεις που συνδέονται με:

- Την περαιτέρω συλλογή πληροφοριών σχετικά με την επικρατούσα κατάσταση και τις επηρεαζόμενες περιοχές εντός των διοικητικών ορίων του Δήμου, σε συνεργασία με τις κατά τόπους υπηρεσίες της ΕΛ.ΑΣ., του Π.Σ. και του Ε.Κ.Α.Β., για την άμεση παροχή βοήθειας στους πληγέντες και την άμεση δρομολόγηση δράσεων πολιτικής προστασίας
- Την ενημέρωση του Περιφερειάρχη και του αρμόδιου Αντιπεριφερειάρχη, στο πλαίσιο συντονισμού και ιεράρχησης δράσεων πολιτικής προστασίας στην αντιμετώπιση εκτάκτων αναγκών και την άμεση/βραχεία διαχείριση των συνεπειών
- Ενημέρωση του ΚΕΠΠ/ΕΣΚΕ σχετικά με την εξέλιξη των δράσεων του Δήμου, για την αντιμετώπιση εκτάκτων αναγκών και τη διαχείριση των συνεπειών
- Την εξασφάλιση της επικοινωνίας με τους λοιπούς επιχειρησιακά εμπλεκόμενους φορείς (Π.Σ., ΕΛ.ΑΣ, κλπ.)
- Την κινητοποίηση των αρμοδίων υπηρεσιών χειμερινής συντήρησης του Δήμου για τον κατά προτεραιότητα αποχιονισμό τμημάτων του οδικού δικτύου αρμοδιότητας του Δήμου, κατόπιν σχετικού αιτήματος των φορέων (Π.Σ., ΕΚΑΒ, ΔΕΔΔΗΕ, κλπ) που επιχειρούν για διάσωση και απεγκλωβισμό ατόμων, παροχή ιατρικής βοήθειας, αποκατάσταση βλαβών, κλπ
- Την υποστήριξη του έργου των λοιπών επιχειρησιακά εμπλεκόμενων φορέων (Π.Σ., ΕΛ.ΑΣ., Δήμοι, ΔΕΔΔΗΕ, κλπ), κατόπιν σχετικού αιτήματος, με τη διάθεση ίδιων μέσων ή μέσων που δύναται να εξασφαλίσει δια του Μητρώου Εργοληπτών για την αντιμετώπιση εκτάκτων αναγκών του Δήμου σε περίπτωση που τα άμεσα διαθέσιμα μέσα του Δήμου δεν επαρκούν
- Την ενεργοποίηση του Μητρώου Εργοληπτών για την αντιμετώπιση εκτάκτων αναγκών του Δήμου για την διάθεση επιπλέον πόρων στις αρμόδιες υπηρεσίες χειμερινής συντήρησης του Δήμου, σε περίπτωση που τα διαθέσιμα μέσα και τα υλικά του προγράμματος χειμερινής συντήρησης δεν επαρκούν για την άμεση αντιμετώπιση χιονοπτώσεων και παγετού στο οδικό δίκτυο αρμοδιότητας του Δήμου
- τη διάθεση κατάλληλων κλειστών θερμαινόμενων κτηριακών υποδομών για την προστασία των αστεγών και σχετική ενημέρωσή τους με δημόσιες ανακοινώσεις
- Τη διασφάλιση λειτουργίας των υπηρεσιών του Δήμου μετά την εκδήλωση χιονοπτώσεων και παγετού και την εξασφάλιση της επικοινωνίας με τους λοιπούς επιχειρησιακά εμπλεκόμενους φορείς
- Την υποβολή αιτήματος προς τον Περιφερειάρχη ή τον Συντονιστή της Αποκεντρωμένης Διοίκησης για την κήρυξη του Δήμου ή περιοχών αυτού σε κατάσταση έκτακτης ανάγκης Πολιτικής Προστασίας
- Την έκδοση απόφασης διακοπής μαθημάτων, λόγω εκτάκτων συνθηκών εντός των διοικητικών ορίων του Δήμου (αρθ. 94 παρ. 4.27 του Ν.3852/2010) σε συνεργασία με την οικεία Περιφερειακή Διεύθυνση Πρωτοβάθμιας και Δευτεροβάθμιας Εκπαίδευσης και τον Περιφερειάρχη .....
- Τη σύγκληση του ΣΤΟ σε ασφαλή χώρο, εφόσον κρίνεται αναγκαίο για την υποβοήθηση του έργου του Δημάρχου σύμφωνα με την παράγραφο 3.6 του παρόντος
- Την υποβολή αιτήματος συνδρομής με υλικά και μέσα προς ενίσχυση του έργου του Δήμου στην αντιμετώπιση εκτάκτων αναγκών και διαχείριση των συνεπειών από την εκδήλωση χιονοπτώσεων και παγετού, προς την Δ/ση Πολιτικής Προστασίας της Περιφέρειας. Ειδικότερα, όταν το αίτημα συνδρομής αφορά φορείς της κεντρικής διοίκησης (Υπουργείο Εθνικής Άμυνας, Υπουργείο Υγείας, κλπ), αυτό δρομολογείται δια του ΚΕΠΠ/ΕΣΚΕ
- ενημέρωση του κοινού για δράσεις πολιτικής προστασίας που έχουν δρομολογηθεί σε επίπεδο Δήμου και τη λήψη μέτρων αυτοπροστασίας από κινδύνους που προέρχονται από έντονα καιρικά φαινόμενα (χιονοπτώσεις και παγετός.) ή άλλα επαγόμενα φαινόμενα (κατολισθήσεις, κλπ)
- Την ενεργοποίηση εθελοντικών οργανώσεων πολιτικής προστασίας που δραστηριοποιούνται στο Δήμο για υποστηρικτικές δράσεις στο έργο του Δήμου.
- Ό,τι άλλο κρίνεται απαραίτητο για την αντιμετώπιση εκτάκτων αναγκών λόγω εκδήλωσης χιονοπτώσεων και παγετού, στο πλαίσιο των αρμοδιοτήτων τους

Νοείται ότι αιτήματα των αρμόδιων υπηρεσιών χειμερινής συντήρησης των Δήμων (Διευθύνουσες Υπηρεσίες), για την πέρα των προβλεπομένων από το σχεδιασμό τους κάλυψη αναγκών σε υλικά

και μέσα για τον αποχιονισμό και την αντιμετώπιση παγετού στο οδικό δίκτυο αρμοδιότητάς τους, απευθύνονται πρωτίστως στις οριζόμενες «Προϊστάμενες Αρχές» ή «Εποπτεύουσες Αρχές» σύμφωνα με τις διατάξεις που ισχύουν για την εκτέλεση δημοσίων έργων. Σε περιπτώσεις εκτάκτων αναγκών, που τα διαθέσιμα μέσα και τα υλικά του προγράμματος χειμερινής συντήρησης δεν επαρκούν για την άμεση αντιμετώπιση χιονοπτώσεων και παγετού στο οδικό δίκτυο αρμοδιότητας του Δήμου, οι αρμόδιες υπηρεσίες χειμερινής συντήρησης των Δήμων δύναται να αιτηθούν από το οικείο τμήμα Πολιτικής Προστασίας την ενεργοποίηση του Μητρώου Εργοληπτών για την αντιμετώπιση εκτάκτων αναγκών του Δήμου για την διάθεση επιπλέον πόρων.

Το έργο του Δημάρχου στην αντιμετώπιση εκτάκτων αναγκών και την άμεση/βραχεία διαχείριση των συνεπειών υποστηρίζεται από το γραφείο Πολιτικής Προστασίας του Δήμου, το οποίο με εντολή Δημάρχου συντονίζει το έργο της διάθεσης του απαραίτητου δυναμικού και μέσων εντός των ορίων του οικείου Δήμου.

### **3.5 Δράσεις του Δήμου Αχαρνών στην άμεση/βραχεία διαχείριση συνεπειών μετά την εκδήλωση χιονοπτώσεων και παγετού.**

Στο πλαίσιο του παρόντος Σχεδίου Αντιμετώπισης Εκτάκτων Αναγκών και Άμεσης/Βραχείας Διαχείρισης των Συνεπειών από την Εκδήλωση Χιονοπτώσεων και Παγετού του Δήμου Αχαρνών, η άμεση/βραχεία διαχείριση συνεπειών από τον Δήμο συνδέεται με δράσεις που αφορούν:

- την δρομολόγηση δράσεων για την παροχή βοήθειας (φαρμακευτικό υλικό, καύσιμα, τρόφιμα, είδη πρώτης ανάγκης) σε κατοίκους που έχουν αποκλειστεί λόγω πολυήμερης διακοπής της κυκλοφορίας στο οδικό δίκτυο εξαιτίας χιονοπτώσεων και παγετού, με την συνδρομή του Π.Σ..
- την προσωρινή φιλοξενία των πολιτών σε στεγασμένους θερμαινόμενους χώρους (τουριστικά καταλύματα, κλπ) που λόγω χιονοπτώσεων και παγετού η διαμονή στις κατοικίες τους έχει καταστεί αδύνατη, λόγω πολυήμερης διακοπής δικτύων παροχής ηλεκτρικού ρεύματος και ύδρευσης, ιδίως σε ορεινές και απομακρυσμένες περιοχές.
- την αποκατάσταση βλαβών στο δίκτυο ύδρευσης και αποχέτευσης.
- την υποβολή αιτήματος για κήρυξη των πληγέντων περιοχών του Δήμου (Τοπικές Κοινότητες, Δημοτικά Διαμερίσματα) σε Κατάσταση Έκτακτης Ανάγκης Πολιτικής Προστασίας λόγω χιονοπτώσεων και παγετού, σύμφωνα με τις κατευθυντήριες οδηγίες της ΓΓΠΠ (2300/29-03-2016 έγγραφο της Δ/σης Σχεδιασμού & Αντιμετώπισης Εκτάκτων Αναγκών της ΓΓΠΠ - ΑΔΑ: ΩΜΣΚ465ΦΘΕ-7ΒΞ).
- ό,τι άλλο κρίνεται απαραίτητο για την αντιμετώπιση εκτάκτων αναγκών από την εκδήλωση χιονοπτώσεων και παγετού, στο πλαίσιο των αρμοδιοτήτων τους

Το έργο του Δημάρχου στην αντιμετώπιση εκτάκτων αναγκών και την άμεση/βραχεία διαχείριση των συνεπειών υποστηρίζεται από το γραφείο Πολιτικής Προστασίας του Δήμου, το οποίο με εντολή Δημάρχου συντονίζει το έργο της διάθεσης του απαραίτητου δυναμικού και μέσων εντός των ορίων του Δήμου Αχαρνών.

Πέραν των ανωτέρω, οι αρμόδιες υπηρεσίες του Δήμου σε συνεργασία με την Δ/ση Δημόσιας Υγείας της οικείας Περιφερειακής Ενότητας Ανατολικής Αττικής (Δ.ΥΓ2/49487/5-8-2011 έγγραφο του ΥΥΚΑ, Δ1δ/ ΓΠ οικ.8565/16-11-2017 - ΑΔΑ: Ψ3ΝΥ465ΦΥΟ-ΥΜ4 Εγκύκλιο του Υπουργείου Υγείας) προβαίνουν άμεσα σε υγειονομικό έλεγχο λειτουργίας των συστημάτων ύδρευσης στις πληγείσες περιοχές, για τη διασφάλιση της ποιότητας του πόσιμου ύδατος. Σε περίπτωση που διαπιστωθούν φθορές ή βλάβες στο δίκτυο ύδρευσης αρμοδιότητάς τους, αυτές αντιμετωπίζονται άμεσα σύμφωνα και με τα προβλεπόμενα στα Δ1δ/ ΓΠ οικ.8565/16-11-2017 - ΑΔΑ: Ψ3ΝΥ465ΦΥΟ-ΥΜ4 και Δ1/ΓΠοικ.53542/17-07-2019 Εγκύκλιος- «Λήψη μέτρων διασφάλισης της Δημόσιας Υγείας μετά από έντονα καιρικά και πλημμυρικά φαινόμενα» έγγραφο του Υπουργείου Υγείας

Νοείται ότι η περαιτέρω μεσοπρόθεσμη και μακροπρόθεσμη διαχείριση των συνεπειών, που έχει ως αντικείμενο τη λεπτομερή καταγραφή της έκτασης των ζημιών, τη χορήγηση δανείων και ενισχύσεων σε πληγέντες, κλπ., δρομολογείται από ειδικότερες νομοθεσίες, καθώς και κυβερνητικές αποφάσεις, όπου αυτό κρίνεται απαραίτητο.



### **3.6 Σύγκληση Συντονιστικών Τοπικών Οργάνων του Δήμου Αχαρνών (ΣΤΟ) μετά την εκδήλωση χιονοπτώσεων και παγετού, για την αντιμετώπιση εκτάκτων αναγκών και την άμεση/βραχεία διαχείριση των συνεπειών**

Μετά την εκδήλωση χιονοπτώσεων και παγετού, ο Δήμαρχος δύναται προς υποβοήθηση του έργου του να συγκαλέσει το Συντονιστικό Τοπικό Όργανο (ΣΤΟ) του Δήμου σε ασφαλή χώρο με σκοπό τον καλύτερο συντονισμό των φορέων που εμπλέκονται σε επίπεδο Δήμου σε δράσεις πολιτικής προστασίας για την αντιμετώπιση εκτάκτων αναγκών και την άμεση/βραχεία διαχείριση των συνεπειών.

Ειδικότερα, στο ανωτέρω ΣΤΟ του Δήμου κρίνεται σκόπιμο να εξετάζονται πρωτίστως θέματα σχετικά με τα εξής:

- Την παροχή στοιχείων από όλους τους αρμόδιους συμμετέχοντες φορείς για την πορεία εξέλιξης του καταστροφικού φαινομένου καθώς και τις συνέπειές του, κατά το μέρος που τους αφορά και εμπλέκονται
- Την αμοιβαία ενημέρωση για τη διαθεσιμότητα δυναμικού και μέσων των φορέων που εκπροσωπούνται σ' αυτό για την υλοποίηση των δράσεων και μέτρων πολιτικής προστασίας για την αντιμετώπιση εκτάκτων αναγκών και την άμεση/βραχεία διαχείριση των συνεπειών
- Τη διάθεση προσωπικού και μέσων για την αντιμετώπιση εκτάκτων αναγκών και την άμεση/βραχεία διαχείριση των συνεπειών, σε επίπεδο Δήμου, με βάση τις ανάγκες, όπως αυτές καταγράφονται και ιεραρχούνται από τους συμμετέχοντες στο Σ.Τ.Ο.
- με τη συνδρομή των συμμετεχόντων φορέων στο Σ.Τ.Ο. στην παροχή βοήθειας (φαρμακευτικό υλικό, καύσιμα, τρόφιμα, είδη πρώτης ανάγκης) σε κατοίκους που έχουν αποκλειστεί λόγω πολυήμερης διακοπής της κυκλοφορίας στο οδικό δίκτυο εξαιτίας χιονοπτώσεων και παγετού
- με ζητήματα που συνδέονται με την προσωρινή φιλοξενία των πολιτών σε στεγασμένους θερμαινόμενους χώρους (τουριστικά καταλύματα, κλπ) που λόγω χιονοπτώσεων και παγετού η διαμονή στις κατοικίες τους έχει καταστεί αδύνατη, λόγω πολυήμερης διακοπής δικτύων παροχής ηλεκτρικού ρεύματος και ύδρευσης, ιδίως σε ορεινές και απομακρυσμένες περιοχές
- Την ενεργοποίηση εθελοντικών οργανώσεων πολιτικής προστασίας που δραστηριοποιούνται στο Δήμο για υποστηρικτικές δράσεις στο έργο του
- Ζητήματα που συνδέονται με την επικοινωνία και τη ροή πληροφοριών μεταξύ των εμπλεκόμενων φορέων
- Ό,τι άλλο κρίνεται απαραίτητο για την αντιμετώπιση εκτάκτων αναγκών και την άμεση/βραχεία διαχείριση των συνεπειών από την εκδήλωση χιονοπτώσεων και παγετού.

Επισημαίνεται ότι μετά την έκδοση της Υπουργικής Απόφασης ρύθμισης λειτουργίας των Συντονιστικών Οργάνων Πολιτικής Προστασίας (Σ.Ο.Π.Π.) των Περιφερειακών Ενότητων των Περιφερειών της Χώρας, η Δ/νση Σχεδιασμού και Αντιμετώπισης Εκτάκτων Αναγκών της Γ.Γ.Π.Π., με στόχο τη δημιουργία ενός ολοκληρωμένου και διαλειτουργικού κανονιστικού πλαισίου δράσης όλων των συντονιστικών οργάνων πολιτικής προστασίας τόσο σε επίπεδο Περιφέρειας όσο και σε επίπεδο Δήμου, συνέταξε υπόδειγμα Κανονισμού Λειτουργίας των Συντονιστικών Τοπικών Οργάνων Πολιτικής Προστασίας των Δήμων της Χώρας (ΣΤΟ), προκειμένου να χρησιμοποιηθεί ως πρότυπο για τη σύνταξη των Κανονισμών Λειτουργίας των Συντονιστικών Τοπικών Οργάνων των Δήμων.

Στο πλαίσιο αυτό η ΓΓΠΠ εξέδωσε το 9032/14-12-2016 έγγραφό της, με το οποίο καλούσε τους Δημάρχους όπως με σχετική εντολή τους προς τα οικεία Γραφεία Πολιτικής Προστασίας, να συντάξουν τους Κανονισμούς Λειτουργίας των οικείων Συντονιστικών Τοπικών Οργάνων, σύμφωνα με το ανωτέρω υπόδειγμα, λαμβάνοντας υπόψη τις αποφάσεις συγκρότησης των αντίστοιχων ΣΤΟ, καθώς και τις τοπικές ιδιαιτερότητες (νησιωτικότητα, κλπ).

**ΜΕΡΟΣ 4**  
**ΣΥΣΤΗΜΑ ΚΙΝΗΤΟΠΟΙΗΣΗΣ**  
**ΠΟΛΙΤΙΚΗΣ ΠΡΟΣΤΑΣΙΑΣ ΔΗΜΟΥ**  
**ΑΧΑΡΝΩΝ**

**ΜΕΡΟΣ 4. ΣΥΣΤΗΜΑ ΚΙΝΗΤΟΠΟΙΗΣΗΣ ΠΟΛΙΤΙΚΗΣ ΠΡΟΣΤΑΣΙΑΣ ΔΗΜΟΥ**  
**ΑΧΑΡΝΩΝ**

**4.1 Προπαρασκευαστικές δράσεις του Δήμου Αχαρνών**

Τα προπαρασκευαστικά μέτρα και δράσεις πολιτικής προστασίας που συμβάλλουν στην ετοιμότητα του ανθρώπινου δυναμικού και των μέσων που διαθέτει ο Δήμος για την αντιμετώπιση εκτάκτων αναγκών και την άμεση/βραχεία διαχείριση των συνεπειών από την εκδήλωση χιονοπτώσεων και παγετού δρομολογούνται ως ακολούθως:

**4.1.1 Δήμαρχος Αχαρνών**

- **Εντολή προς το Τμήμα Πολιτικής Προστασίας του Δήμου** για τη σύνταξη ή επικαιροποίηση του Σχεδίου Αντιμετώπισης Εκτάκτων Αναγκών και Άμεσης/Βραχείας Διαχείρισης Συνεπειών από την Εκδήλωση Χιονοπτώσεων και Παγετού του Δήμου, με βάση τις οδηγίες σχεδίασης της παραγράφου 14.2 του Γενικού Σχεδίου Αντιμετώπισης Εκτάκτων Αναγκών και Άμεσης/Βραχείας Διαχείρισης Συνεπειών από την Εκδήλωση Χιονοπτώσεων και Παγετού με την κωδική ονομασία «ΒΟΡΕΑΣ» (1η έκδοση)
- **Εντολή προς τις Τεχνικές Υπηρεσίες του Δήμου** για τη συντήρηση εξοπλισμού και μέσων που θα χρησιμοποιηθούν για την αντιμετώπιση εκτάκτων αναγκών και την άμεση/βραχεία διαχείριση των συνεπειών μετά την εκδήλωση χιονοπτώσεων και παγετού
- **Εντολή προς το Τμήμα Πολιτικής Προστασίας του Δήμου**, να προβεί σε συνεργασία με τις **Τεχνικές Υπηρεσίες**, στην κατάρτιση μνημονίου συνεργασίας με ιδιωτικούς φορείς με την μορφή Μητρώου Εργοληπτών (εταιρειών – φυσικών προσώπων), για την εξασφάλιση επιπλέον πόρων προς ενίσχυση του έργου τους στην αντιμετώπιση εκτάκτων αναγκών και την άμεση/βραχεία διαχείριση των συνεπειών μετά την εκδήλωση χιονοπτώσεων και παγετού
- **Έκδοση απόφασης συγκρότησης** του Συντονιστικού Τοπικού Οργάνου (ΣΤΟ) του Δήμου σύμφωνα με τα οριζόμενα στο αρθ.13 του Ν.3013/2002
- **Εντολή προς τους Προέδρους Τοπικών Κοινοτήτων** για την καταγραφή των μέσων και του ανθρώπινου δυναμικού, που μπορούν να συμβάλλουν στην αντιμετώπιση εκτάκτων αναγκών και την άμεση/βραχεία διαχείριση των συνεπειών μετά την εκδήλωση χιονοπτώσεων και παγετού, και την κοινοποίησή τους στο Γραφείο Πολιτικής Προστασίας του Δήμου.
- **Συμμετοχή στο Συντονιστικό Όργανο Πολιτικής Προστασίας** της Περιφερειακής Ενότητας Ανατολικής Αττικής (ΣΟΠΠ), εφόσον προσκληθεί, για την επίλυση ζητημάτων συνεργασίας μεταξύ των εμπλεκόμενων φορέων στην αντιμετώπιση εκτάκτων αναγκών και την άμεση/βραχεία διαχείριση των συνεπειών μετά την εκδήλωση χιονοπτώσεων και παγετού

- **Εντολή προς την Υπηρεσία Πρόνοιας του Δήμου για την τήρηση καταλόγου των ωφελούμενων του προγράμματος «Βοήθεια στο Σπίτι»**
- **Εντολή προς την Υπηρεσία Πρόνοιας του Δήμου για την καταγραφή διαθέσιμων θερμαινόμενων χώρων για προστασία αστέγων**
- **Εντολή προς το Τμήμα Πολιτικής Προστασίας του Δήμου για τη διενέργεια άσκησης Πολιτικής Προστασίας για την εκπαίδευση του προσωπικού και την αξιολόγηση της επιχειρησιακής ετοιμότητας των υπηρεσιών του Δήμου έναντι χιονοπτώσεων και παγετού, σύμφωνα με τις κατευθυντήριες οδηγίες της ΓΓΠΠ (παράγραφος 8.2.1 του παρόντος).**
- **Εντολή προς το Τμήμα Πολιτικής Προστασίας του Δήμου για δράσεις ενημέρωσης του κοινού για τη λήψη μέτρων πρόληψης και αυτοπροστασίας από κινδύνους που προέρχονται από την εκδήλωση χιονοπτώσεων και παγετού.**

#### **4.1.2 Αντιδήμαρχος θεμάτων Πολιτικής Προστασίας**

Συνδράμει τον Δήμαρχο στο έργο του και παρακολουθεί την υλοποίηση των προπαρασκευαστικών δράσεων πολιτικής προστασίας του Δήμου σε συνεργασία με το Τμήμα Πολιτικής Προστασίας του Δήμου και τις λοιπές αρμόδιες οργανικές μονάδες του Δήμου.

#### **4.1.3 Τμήμα Πολιτικής Προστασίας και Διαχείρισης Κρίσεων του Δήμου Αχαρνών**

Καταγραφή των επιχειρησιακά διαθέσιμων πόρων του Δήμου, που δύνανται να διατεθούν στην αντιμετώπιση εκτάκτων αναγκών και την άμεση/βραχεία διαχείριση των συνεπειών μετά την εκδήλωση χιονοπτώσεων και παγετού, στο πλαίσιο εφαρμογής του παρόντος σχεδίου

- **Σύνταξη ή επικαιροποίηση του Σχεδίου Αντιμετώπισης Εκτάκτων Αναγκών και Άμεσης/Βραχείας Διαχείρισης Συνεπειών από την Εκδήλωση Χιονοπτώσεων και Παγετού του Δήμου** με βάση τις οδηγίες σχεδίασης της παραγράφου 14.2 του Γενικού Σχεδίου Αντιμετώπισης Εκτάκτων Αναγκών και Άμεσης/Βραχείας Διαχείρισης Συνεπειών από την Εκδήλωση Χιονοπτώσεων και Παγετού με την κωδική ονομασία «ΒΟΡΕΑΣ» (1η έκδοση) και υποβολή του στην Εκτελεστική Επιτροπή του Δήμου, προκειμένου να εγκριθεί από το Δημοτικό Συμβούλιο
- **Σύνταξη ή επικαιροποίηση μνημονίων ενεργειών**, σε συνεργασία με τις εμπλεκόμενες υπηρεσίες του Δήμου, στα οποία να προσδιορίζονται οι επιχειρησιακά υπεύθυνοι υπάλληλοι, ο ρόλος και οι δράσεις αυτών για την αντιμετώπιση εκτάκτων αναγκών εξαιτίας χιονοπτώσεων και παγετού. Στα πλαίσια αυτά συντάσσονται τηλεφωνικοί κατάλογοι με τηλέφωνα και θέσεις υπευθύνων των Δήμων (**Παράρτημα Ι**), τα οποία και κοινοποιούνται στις κατά τόπους αρμόδιες υπηρεσίες του Π.Σ. και της ΕΛ.ΑΣ.
- **Κοινοποίηση του επικαιροποιημένου Σχεδίου Αντιμετώπισης Εκτάκτων Αναγκών και Άμεσης/Βραχείας Διαχείρισης Συνεπειών από την Εκδήλωση Χιονοπτώσεων και Παγετού του Δήμου Αχαρνών** στις αρμόδιες κατά τόπους Διοικήσεις του Πυροσβεστικού Σώματος και της Ελληνικής Αστυνομίας, για λόγους άμεσης κινητοποίησης και πληρέστερης ενημέρωσής τους
- Έλεγχος της λειτουργίας του συστήματος επικοινωνίας και ροής πληροφοριών για τη διασφάλιση της ικανότητας ασφαλούς ανταλλαγής πληροφοριών μεταξύ των εμπλεκόμενων Φορέων καθώς και της λήψης αποφάσεων
- **Εξασφάλιση επικοινωνίας** με το Κέντρο Επιχειρήσεων της Γενικής Γραμματείας Πολιτικής Προστασίας και των λοιπών εμπλεκόμενων φορέων σε τοπικό επίπεδο
- **Κατάρτιση, σε συνεργασία με τις Τεχνικές Υπηρεσίες του Δήμου, μνημονίου συνεργασίας** με ιδιωτικούς φορείς με την μορφή Μητρώου Εργοληπτών (εταιρειών – φυσικών προσώπων), για την εξασφάλιση επιπλέον πόρων προς ενίσχυση του έργου του Δήμου στην αντιμετώπιση εκτάκτων αναγκών και τη διαχείριση των συνεπειών λόγω χιονοπτώσεων και παγετού, για την περίπτωση που δεν επαρκούν οι πόροι του Δήμου

- **Μέριμνα για τη σύγκληση του Συντονιστικού Τοπικού Οργάνου (ΣΤΟ)** του Δήμου κατόπιν εντολής του Δημάρχου
- **Ενημέρωση του κοινού** για τη λήψη μέτρων πρόληψης και αυτοπροστασίας από κινδύνους που προέρχονται από χιονοπτώσεις και παγετό, με βάση τις κατευθυντήριες οδηγίες και το έντυπο υλικό που έχουν εκδοθεί από την ΓΓΠΠ.
- **Προγραμματισμός διενέργειας άσκησης Πολιτικής Προστασίας** για την εκπαίδευση του προσωπικού και την αξιολόγηση της επιχειρησιακής ετοιμότητας των υπηρεσιών του Δήμου για την αντιμετώπιση εκτάκτων αναγκών και την άμεση/βραχεία διαχείριση των συνεπειών από την εκδήλωση χιονοπτώσεων και παγετού, σύμφωνα με τις κατευθυντήριες οδηγίες της ΓΓΠΠ (παράγραφος 8.2.1 του παρόντος)
- **Τήρηση αρχείου με τις Εθελοντικές Οργανώσεις** του Δήμου.

#### **4.1.4 Τεχνικές Υπηρεσίες του Δήμου Αχαρνών**

- **Συντήρηση εξοπλισμού και μέσων** που θα χρησιμοποιηθούν στο σχέδιο χειμερινής συντήρησης στο οδικό δίκτυο και για την αντιμετώπιση εκτάκτων αναγκών και την άμεση/βραχεία διαχείριση των συνεπειών από την εκδήλωση χιονοπτώσεων και παγετού (έγκαιρη προμήθεια άλατος και αποθήκευση σε προστατευόμενο χώρο κ.λ.π.)
- **Συνεργασία με το Τμήμα Πολιτικής Προστασίας του Δήμου στην κατάρτιση μνημονίου συνεργασίας με ιδιωτικούς φορείς** με την μορφή Μητρώου Εργοληπτών (εταιρειών – φυσικών προσώπων), για την εξασφάλιση επιπλέον πόρων προς ενίσχυση του έργου του Δήμου στην αντιμετώπιση εκτάκτων αναγκών και τη διαχείριση των συνεπειών λόγω χιονοπτώσεων και παγετού, για την περίπτωση που δεν επαρκούν οι πόροι του Δήμου
- **Συνεργασία με το Τμήμα Πολιτικής Προστασίας του Δήμου στην καταγραφή των επιχειρησιακά διαθέσιμων μέσων** που διαθέτει ο Δήμος

#### **4.1.5 Υπηρεσία Πρόνοιας του Δήμου Αχαρνών**

- Τήρηση καταλόγου των ωφελούμενων του προγράμματος «Βοήθεια στο Σπίτι» του Δήμου
- Καταγραφή διαθέσιμων θερμαινόμενων χώρων για προστασία αστέγων

#### **4.1.6 Οικονομικές Υπηρεσίες του Δήμου Αχαρνών**

- **Μέριμνα** για την αποτελεσματική διενέργεια όλων των νόμιμων διαδικασιών που απαιτούνται για την προμήθεια υλικών, εξοπλισμού και υπηρεσιών του Δήμου
- **Μέριμνα** για την εξασφάλιση των οικονομικών πόρων για την υλοποίηση των δράσεων που προβλέπονται στο παρόν σχέδιο (συντήρηση και λειτουργία μηχανημάτων και εξοπλισμού, μίσθωση μηχανημάτων, πρόσληψη εποχιακού προσωπικού, προμήθεια υλικών κλπ.)
- Τήρηση αρχείου συμβάσεων του Δήμου Αχαρνών.

#### **4.1.7 Γραφείο Γεωργικής Ανάπτυξης του Δήμου Αχαρνών**

- Τήρηση αρχείου με τους κτηνοτρόφους και μελισσοκόμους που δραστηριοποιούνται στον Δήμο.

#### **4.1.8 Πρόεδροι Τοπικών Κοινοτήτων Δήμου Αχαρνών**

- Καταγραφή των μέσων και του ανθρώπινου δυναμικού που μπορούν να συμβάλλουν στην αντιμετώπιση κινδύνων και την άμεση/βραχεία διαχείριση των συνεπειών μετά την εκδήλωση χιονοπτώσεων και παγετού και κοινοποίησή τους στο Γραφείο Πολιτικής Προστασίας του Δήμου
- Συνεργασία με το Τμήμα Πολιτικής Προστασίας του Δήμου στη σύνταξη ή επικαιροποίηση του Σχεδίου Αντιμετώπισης Εκτάκτων Αναγκών και Άμεσης/Βραχείας Διαχείρισης Συνεπειών από την Εκδήλωση Χιονοπτώσεων και Παγετού του Δήμου.

## 4.2 Προπαρασκευαστική σύγκληση Συντονιστικού Τοπικού Οργάνου του Δήμου Αχαρνών (ΣΤΟ) για την ετοιμότητα αντιμετώπισης κινδύνων από την εκδήλωση χιονοπτώσεων και παγετού

### 4.2.1 Δήμαρχος Αχαρνών

- Δίνει εντολή προς το Τμήμα Πολιτικής Προστασίας του Δήμου για τη σύγκληση του Συντονιστικού Τοπικού Οργάνου (ΣΤΟ) στη φάση συνήθους ετοιμότητας. Το Συντονιστικό Τοπικό Όργανο (ΣΤΟ) συγκαλείται σε ετήσια βάση ή αν υπάρξει ανάγκη (π.χ. τροποποίηση του παρόντος σχεδίου) και συχνότερα.
- Προεδρεύει του Συντονιστικού Τοπικού Οργάνου (ΣΤΟ) στη φάση συνήθους ετοιμότητας για την επίλυση ζητημάτων συνεργασίας μεταξύ των εμπλεκόμενων φορέων στην αντιμετώπιση κινδύνων λόγω χιονοπτώσεων και παγετού, όπως επίσης και ζητημάτων που αφορούν τη συνεργασία με τις εθελοντικές οργανώσεις Πολιτικής Προστασίας
- Ιεραρχεί και δρομολογεί, κατά το μέρος που τον αφορά, τα μέτρα, έργα και δράσεις που προτάθηκαν στο ανωτέρω Συντονιστικό Τοπικό Όργανο.

### 4.2.2 Αντιδήμαρχος θεμάτων Πολιτικής Προστασίας

- Συνδράμει τον Δήμαρχο στο Συντονιστικό Τοπικό Όργανο (ΣΤΟ) και δύναται να τον αντικαθιστά, κατόπιν σχετικής εξουσιοδότησης από τον Δήμαρχο, σε περίπτωση κωλύματος ή απουσίας του.

### 4.2.3 Αυτ. Τμήμα Πολιτικής Προστασίας και Διαχείρισης Κρίσεων του Δήμου Αχαρνών

- Συγκαλεί, κατόπιν εντολής του Δημάρχου, το Συντονιστικό Τοπικό Όργανο (ΣΤΟ) στη φάση συνήθους ετοιμότητας για την επίλυση ζητημάτων συνεργασίας μεταξύ των εμπλεκόμενων φορέων στην αντιμετώπιση εκτάκτων αναγκών από την εκδήλωση χιονοπτώσεων και παγετού, όπως επίσης και ζητημάτων που αφορούν τη συνεργασία με τις εθελοντικές οργανώσεις Πολιτικής Προστασίας
- Προχωρά στη διαμόρφωση του τελικού σχεδιασμού του Δήμου για ετοιμότητα για την αντιμετώπιση κινδύνων που προέρχονται από την εκδήλωση χιονοπτώσεων και παγετού, σύμφωνα με τις υποδείξεις του Δημάρχου και με βάση τα μέτρα, έργα και δράσεις που προτάθηκαν στο ανωτέρω Συντονιστικό Τοπικό Όργανο.

### 4.2.4 Γραμματέας του Συντονιστικού Τοπικού Οργάνου του Δήμου Αχαρνών

Διαβιβάζει τα πρακτικά του ΣΤΟ στο Τμήμα Πολιτικής Προστασίας του Δήμου, στους εκπροσωπούμενους στο ΣΤΟ φορείς, στη Δ/ση Πολιτικής Προστασίας της Περιφέρειας και στη Δ/ση Πολιτικής Προστασίας της Αποκεντρωμένης Διοίκησης, για την ενημέρωση του Περιφερειάρχη και του Συντονιστή Αποκεντρωμένης Διοίκησης, αντίστοιχα, στο πλαίσιο της αμοιβαίας συνεργασίας και διαλειτουργικότητας μεταξύ των φορέων Τοπικής Αυτοδιοίκησης.

## 4.3 Δράσεις αυξημένης ετοιμότητας του Δήμου Αχαρνών για τις περιοχές που προβλέπεται από την ΕΜΥ η εκδήλωση έντονων καιρικών φαινομένων (χιονοπτώσεων και παγετού)

### 4.3.1 Δήμαρχος Αχαρνών

- Εντολή προς το Τμήμα Πολιτικής Προστασίας του Δήμου για τη σύγκληση του Συντονιστικού Τοπικού Οργάνου (ΣΤΟ), εφόσον κρίνει ότι είναι απαραίτητο
- Συμμετοχή στο Συντονιστικό Όργανο Πολιτικής Προστασίας της Περιφερειακής Ενότητας (ΣΟΠΠ), εφόσον προσκληθεί
- Εντολή για ετοιμότητα του προσωπικού και των μέσων του Δήμου για την άμεση αντιμετώπιση εκτάκτων αναγκών και την άμεση/βραχεία διαχείριση των συνεπειών από την εκδήλωση χιονοπτώσεων και παγετού
- Εντολή προς το Τμήμα Πολιτικής Προστασίας του Δήμου για ενημέρωση του κοινού σε τοπικό επίπεδο, βάσει των οδηγιών αυτοπροστασίας και των δελτίων τύπου που εκδίδονται από τη Γενική

Γραμματεία Πολιτικής Προστασίας, για την λήψη μέτρων αυτοπροστασίας από τους πολίτες για την εκδήλωση έντονων καιρικών φαινομένων (χιονοπτώσεων και παγετού).

- **Εντολή προς το Τμήμα Πολιτικής Προστασίας του Δήμου για ενημέρωση** σε τοπικό επίπεδο, των αγροτών, κτηνοτρόφων και μελισσοκόμων για την αναμενόμενη εκδήλωση έντονων καιρικών φαινομένων
- **Εντολή προς το Τμήμα Πολιτικής Προστασίας του Δήμου για έλεγχο** της πορείας υλοποίησης των προπαρασκευαστικών δράσεων που προβλέπονται στο Σχέδιο Αντιμετώπισης Εκτάκτων Αναγκών και Άμεσης/Βραχείας Διαχείρισης Συνεπειών από την Εκδήλωση Χιονοπτώσεων και Παγετού του Δήμου.
- **Εντολή προς την Υπηρεσία Πρόνοιας του Δήμου για την διάθεση** θερμαινόμενων χώρων για προστασία αστέγων

#### 4.3.2 Αντιδήμαρχος Θεμάτων Πολιτικής Προστασίας

Συνδράμει τον Δήμαρχο στο έργο του και παρακολουθεί την υλοποίηση των μέτρων αυξημένης ετοιμότητας του Δήμου, σε συνεργασία με το Τμήμα Πολιτικής Προστασίας του Δήμου και τις λοιπές αρμόδιες οργανικές μονάδες του Δήμου.

#### 4.3.3 Αυτ. Τμήμα Πολιτικής Προστασίας και Διαχείρισης Κρίσεων του Δήμου Αχαρνών

Σύγκληση του

Συντονιστικού Τοπικού Οργάνου (ΣΤΟ) κατόπιν εντολής του Δημάρχου

- **Επικαιροποίηση καταλόγου των άμεσα διαθέσιμων επιχειρησιακών μέσων** που έχει ο Δήμος, καθώς και των μέσων που δύναται να διατεθούν μέσω του μνημονίου συνεργασίας με ιδιωτικούς φορείς για την αντιμετώπιση εκτάκτων αναγκών και τη διαχείριση των συνεπειών λόγω χιονοπτώσεων και παγετού και ενημέρωση του Δημάρχου
- **Ενημερώνει** σε τοπικό επίπεδο, βάσει των οδηγιών αυτοπροστασίας και των δελτίων τύπου που εκδίδονται από τη Γενική Γραμματεία Πολιτικής Προστασίας, για την λήψη μέτρων αυτοπροστασίας από τους πολίτες για την εκδήλωση έντονων καιρικών φαινομένων (χιονοπτώσεων και παγετού).
- **Ενημερώνει** σε τοπικό επίπεδο τους αγρότες, κτηνοτρόφους και μελισσοκόμους για την αναμενόμενη εκδήλωση έντονων καιρικών φαινομένων σε συνεργασία με το γραφείο Αγροτικής Ανάπτυξης.
- **Υποστηρίζει την Υπηρεσία Πρόνοιας του Δήμου στην υλοποίηση της δράσης που αφορά στην διάθεση** θερμαινόμενων χώρων για προστασία αστέγων

### 4.4 Δράσεις του Δήμου Αχαρνών στην αντιμετώπιση κινδύνων μετά την εκδήλωση χιονοπτώσεων και παγετού

#### 4.4.1 Δήμαρχος Αχαρνών

- **Συντονισμός δράσεων και διάθεσης του απαραίτητου δυναμικού και μέσων**, εντός των ορίων του Δήμου, για την αντιμετώπιση εκτάκτων αναγκών και τη διαχείριση συνεπειών λόγω χιονοπτώσεων και παγετού, σύμφωνα με το άρθρο 13 του Ν. 3013/2002
- **Εντολή προς το Τμήμα Πολιτικής Προστασίας του Δήμου για άμεση κινητοποίηση** των υπαλλήλων του τμήματος Πολιτικής Προστασίας του Δήμου, για συλλογή περαιτέρω πληροφοριών σχετικά με τις επιπτώσεις από την εκδήλωση χιονοπτώσεων και παγετού
- **Εντολή προς τη Δ/νση Τεχνικών Υπηρεσιών για διάθεση προσωπικού και μέσων που διαθέτουν (μηχανήματα έργων, κλπ.)** για τον κατά προτεραιότητα αποχιονισμό τμημάτων του οδικού δικτύου αρμοδιότητας του Δήμου, κατόπιν σχετικού αιτήματος των φορέων (Π.Σ., ΕΚΑΒ, ΔΕΔΔΗΕ, κλπ) που επιχειρούν για διάσωση και απεγκλωβισμό ατόμων, παροχή ιατρικής βοήθειας, αποκατάσταση βλαβών, κλπ
- **Συντονισμός της άμεσης υποστήριξης του έργου** των λοιπών επιχειρησιακά εμπλεκόμενων φορέων (Π.Σ., ΕΛ.ΑΣ., κλπ) στο έργο διάσωσης και απεγκλωβισμού με μέσα που διαθέτει ο Δήμος
- **Εντολή για συνδρομή προσωπικού και μέσων του Δήμου** σε όμορους Δήμους μετά από σχετική συνεννόηση με τους αρμόδιους Δημάρχους

- **Εντολή προς το Τμήμα Πολιτικής Προστασίας του Δήμου για υποβολή αιτήματος συνδρομής** με υλικά και μέσα προς ενίσχυση του έργου του Δήμου στην αντιμετώπιση εκτάκτων αναγκών και τη διαχείριση των συνεπειών από την εκδήλωση χιονοπτώσεων και παγετού, από όμορους Δήμους, την οικεία Περιφέρεια, Αποκεντρωμένη Διοίκηση ή το ΚΕΠΠ
- **Εντολή προς το Τμήμα Πολιτικής Προστασίας του Δήμου** για την ενεργοποίηση, εφόσον συντρέχουν λόγοι, του Μητρώου Εργοληπτών για την αντιμετώπιση εκτάκτων αναγκών του Δήμου για την διάθεση επιπλέον πόρων στις αρμόδιες υπηρεσίες χειμερινής συντήρησης του Δήμου, σε περίπτωση που τα διαθέσιμα μέσα και τα υλικά του προγράμματος χειμερινής συντήρησης δεν επαρκούν για την άμεση αντιμετώπιση χιονοπτώσεων και παγετού στο οδικό δίκτυο αρμοδιότητας του Δήμου
- **Εντολή προς το Τμήμα Πολιτικής Προστασίας του Δήμου** για την ενεργοποίηση, εφόσον συντρέχουν λόγοι, του Μητρώου Εργοληπτών για την αντιμετώπιση εκτάκτων αναγκών του Δήμου για την διάθεση επιπλέον πόρων για την υποστήριξη του έργου των λοιπών επιχειρησιακά εμπλεκόμενων φορέων (Π.Σ., ΕΛ.ΑΣ., Δήμοι, ΔΕΔΔΗΕ, κλπ), κατόπιν σχετικού αιτήματος, σε περίπτωση που τα άμεσα διαθέσιμα μέσα του Δήμου δεν επαρκούν
- **Εντολή του Δημάρχου προς το Τμήμα Πολιτικής Προστασίας του Δήμου για σύγκληση του ΣΤΟ**, εφόσον κρίνεται αναγκαίο
- **Ενημέρωση του οικείου Περιφερειάρχη** για την τρέχουσα κατάσταση
- **Αίτημα στον Περιφερειάρχη** για την κήρυξη της περιοχής που πλήττεται σε κατάσταση έκτακτης ανάγκης, εφόσον συντρέχουν λόγοι
- **Έκδοση απόφασης διακοπής μαθημάτων**, λόγω έκτακτων συνθηκών εντός των διοικητικών ορίων του Δήμου σε συνεργασία με την Περιφερειακή Διεύθυνση Πρωτοβάθμιας και Δευτεροβάθμιας Εκπαίδευσης και τον Περιφερειάρχη αν κρίνεται απαραίτητο (αρθ. 94 παρ. 4.27 του Ν.3852/2010)
- **Εντολή προς το Τμήμα Πολιτικής Προστασίας του Δήμου για παραμονή, μερική αποκλιμάκωση ή ολική αποκλιμάκωση των πόρων που έχουν διατεθεί**
- **Εντολή προς το Τμήμα Πολιτικής Προστασίας του Δήμου** για την ενεργοποίηση εθελοντικών οργανώσεων πολιτικής προστασίας που δραστηριοποιούνται στο Δήμο για υποστηρικτικές δράσεις στο έργο του
- **Ενημέρωση κοινού για δράσεις πολιτικής προστασίας** που δρομολογούνται από το Δήμο για την αντιμετώπιση εκτάκτων αναγκών και την άμεση/βραχεία διαχείριση των συνεπειών από την εκδήλωση χιονοπτώσεων και παγετού, καθώς και για τη λήψη μέτρων αυτοπροστασίας

#### 4.4.2 Αντιδήμαρχος Θεμάτων Πολιτικής Προστασίας

- **Συνδράμει τον Δήμαρχο** στο έργο του συντονισμού δράσεων και διάθεσης του απαραίτητου δυναμικού και μέσων, εντός των ορίων του Δήμου, για την αντιμετώπιση εκτάκτων αναγκών και τη διαχείριση των συνεπειών από την εκδήλωση χιονοπτώσεων και παγετού
- **Παρακολουθεί την υλοποίηση των δράσεων** του Δήμου στην αντιμετώπιση κινδύνων λόγω χιονοπτώσεων και παγετού, σε συνεργασία με το Γραφείο Πολιτικής Προστασίας του Δήμου και τις λοιπές αρμόδιες οργανικές μονάδες του Δήμου.
- **Συγκεντρώνει τα αιτήματα των οργανικών μονάδων του Δήμου, που αιτούνται την ενεργοποίηση μνημονίων συνεργασίας** με ιδιωτικούς φορείς για την εξασφάλιση επιπλέον πόρων στην αντιμετώπιση εκτάκτων αναγκών, σύμφωνα με τα αναφερόμενα στο **Παράρτημα Ε**. Κατόπιν φροντίζει να μην εκτελούνται με απευθείας ανάθεση, εργασίες που αφορούν το ίδιο αντικείμενο, ώστε να μην θεωρείται ότι υπάρχει κατάτμηση έργου

#### 4.4.3 Αυτ. Τμήμα Πολιτικής Προστασίας και Διαχείρισης Κρίσεων του Δήμου Αχαρνών

- **Άμεση ενημέρωση της Δ/σης Τεχνικών Υπηρεσιών και της Δ/σης Καθαριότητας, Περιβάλλοντος και Πρασίνου** που εμπλέκονται σε αρχικό στάδιο, με στόχο την άμεση κινητοποίησή τους, μετά από σχετική εντολή Δημάρχου

- **Συνεχής επικοινωνία με τα Αστυνομικά Τμήματα Αχαρνών και την Π.Υ(6<sup>ος</sup> σταθμός)** για τη συλλογή περαιτέρω πληροφοριών που συνδέονται με τις επιπτώσεις των χιονοπτώσεων και του παγετού
- **Άμεση επικοινωνία** με το Τμήμα Πολιτικής Προστασίας της Περιφερειακής Ενότητας Ανατολικής Αττικής τη Δ/ση Πολιτικής Προστασίας της Περιφέρειας, και τη Δ/ση Πολιτικής Προστασίας της Αποκεντρωμένης Διοίκησης για λόγους αμοιβαίας ενημέρωσης και συντονισμού στη διαχείριση πόρων
- **Ενεργοποίηση του μνημονίου ενεργειών** για περιπτώσεις εκτάκτων αναγκών που προέρχονται από την εκδήλωση χιονοπτώσεων και παγετού
- **Ενεργοποίηση του Μητρώου Εργοληπτών με ιδιωτικούς φορείς**, μετά από σχετική εντολή του Δημάρχου, για την εξασφάλιση επιπλέον πόρων για την ενίσχυση του έργου του Δήμου
- **Ενεργοποίηση του Μητρώου Εργοληπτών με ιδιωτικούς φορείς**, μετά από σχετική εντολή του Δημάρχου, για την εξασφάλιση επιπλέον πόρων για την υποστήριξη του έργου των λοιπών επιχειρησιακά εμπλεκόμενων φορέων (Π.Σ., ΕΛ.ΑΣ., Δήμοι, ΔΕΔΔΗΕ, κλπ), κατόπιν σχετικού αιτήματος, σε περίπτωση που τα άμεσα διαθέσιμα μέσα του Δήμου δεν επαρκούν.
- **Συλλογή πληροφοριών σχετικά με την εξέλιξη των επιχειρήσεων απεγκλωβισμού και διάσωσης** από την αρμόδια Πυροσβεστική Αρχή και **ενημέρωση του Δημάρχου**
- **Υποβολή αιτήματος, μετά από σχετική εντολή Δημάρχου, για συνδρομή με υλικά και μέσα προς ενίσχυση του έργου του Δήμου** στην αντιμετώπιση εκτάκτων αναγκών και διαχείριση των συνεπειών λόγω χιονοπτώσεων και παγετού, από όμορους Δήμους, την οικεία Περιφέρεια και Αποκεντρωμένη Διοίκηση
- **Τήρηση κατάστασης με τα διατιθέμενα μέσα και προσωπικό** που με εντολή Δημάρχου έχουν εμπλακεί για την αντιμετώπιση εκτάκτων αναγκών και τη διαχείριση των συνεπειών από την εκδήλωση χιονοπτώσεων και παγετού
- **Μέριμνα για τη σύγκληση του Συντονιστικού Τοπικού Οργάνου (ΣΤΟ)** κατόπιν εντολής του Δημάρχου και σύμφωνα με τα οριζόμενα στο αρθ. 13, Ν.3013/2002
- **Ενημέρωση του ΚΕΠΠ** σχετικά με την εξέλιξη των δράσεων του Δήμου για την αντιμετώπιση εκτάκτων αναγκών και τη διαχείριση των συνεπειών
- **Ενημέρωση για την παραμονή, μερική αποκλιμάκωση ή ολική αποκλιμάκωση των πόρων** που έχουν διατεθεί με εντολή του Δημάρχου
- **Ενεργοποίηση μετά από σχετική εντολή του Δημάρχου** εθελοντικών οργανώσεων πολιτικής προστασίας, που δραστηριοποιούνται στο Δήμο για υποστηρικτικές δράσεις στο έργο του Δήμου
- **Ενημέρωση κοινού για δράσεις πολιτικής προστασίας** που δρομολογούνται από το Δήμο, για την αντιμετώπιση εκτάκτων αναγκών και την άμεση/βραχεία διαχείριση των συνεπειών, καθώς και για τη λήψη μέτρων αυτοπροστασίας.

#### **4.4.4 Διεύθυνση Τεχνικών Υπηρεσιών του Δήμου Αχαρνών**

- **Μεριμνά για** τον κατά προτεραιότητα αποχιονισμό τμημάτων του οδικού δικτύου αρμοδιότητας του Δήμου, κατόπιν σχετικού αιτήματος των φορέων (Π.Σ., ΕΚΑΒ, ΔΕΔΔΗΕ, κλπ) που επιχειρούν για διάσωση και απεγκλωβισμό ατόμων, παροχή ιατρικής βοήθειας, αποκατάσταση βλαβών, κλπ

#### **4.4.5 Διεύθυνση Οικονομικών Υπηρεσιών του Δήμου Αχαρνών**

- Μεριμνά για την εξασφάλιση των οικονομικών πόρων για την υλοποίηση των δράσεων που προβλέπονται στον αντίστοιχο σχεδιασμό των εμπλεκόμενων υπηρεσιακών μονάδων του Δήμου, σύμφωνα με το παρόν σχέδιο (συντήρηση και λειτουργία μηχανημάτων και εξοπλισμού, μίσθωση μηχανημάτων, πρόσληψη εποχιακού προσωπικού, προμήθεια υλικών κλπ.) και τις πρόσθετες ανάγκες που έχουν προκύψει.



#### 4.4.6 Διεύθυνση Διοικητικών Υπηρεσιών του Δήμου Αχαρνών.

- Μεριμνά για την έκδοση όλων των διοικητικών πράξεων που απαιτούνται για τη λειτουργία των εμπλεκόμενων επιχειρησιακών μονάδων του Δήμου.

#### 4.4.7 Υπηρεσία Πρόνοιας του Δήμου Αχαρνών

Κατόπιν εντολής Δημάρχου φροντίζει για την λειτουργία **κλειστών θερμαινόμενων κτηριακών υποδομών για την προστασία των αστέγων**

- Συλλέγει πληροφορίες, για τον αριθμό των πολιτών που θα χρειαστούν προσωρινή φιλοξενία σε στεγασμένους θερμαινόμενους χώρους (τουριστικά καταλύματα, κλπ) που λόγω χιονοπτώσεων και παγετού η διαμονή στις κατοικίες τους έχει καταστεί αδύνατη, λόγω πολυήμερης διακοπής δικτύων παροχής ηλεκτρικού ρεύματος και ύδρευσης, ιδίως σε ορεινές και απομακρυσμένες περιοχές, και ενημερώνει τον Δήμαρχο.

#### 4.4.8 Πρόεδροι Τοπικών Κοινοτήτων Δήμου Αχαρνών.

- **Ενημερώνουν τον Δήμαρχο για την επικρατούσα κατάσταση** στην περιοχή αρμοδιότητάς τους (εγκλωβισμοί κλπ)
- **Συμμετέχουν στο Σ.Τ.Ο.**, εάν κληθούν.

### 4.5 Δράσεις του Δήμου Αχαρνών στην άμεση/βραχεία διαχείριση των συνεπειών μετά την εκδήλωση χιονοπτώσεων και παγετού

#### 4.5.1 Δήμαρχος Αχαρνών.

- **Εκτίμηση του αριθμού των πολιτών στην περιοχή ευθύνης τους**, για τους οποίους θα χρειαστεί προσωρινή φιλοξενία σε στεγασμένους θερμαινόμενους χώρους (τουριστικά καταλύματα, κλπ) που λόγω χιονοπτώσεων και παγετού η διαμονή στις κατοικίες τους έχει καταστεί αδύνατη, λόγω πολυήμερης διακοπής δικτύων παροχής ηλεκτρικού ρεύματος και ύδρευσης, ιδίως σε ορεινές και απομακρυσμένες περιοχές, και ενημέρωση του οικείου Περιφερειάρχη για τον εν λόγω εκτιμώμενο αριθμό
- **Εντολή προς το Τμήμα Πολιτικής Προστασίας του Δήμου** για την δρομολόγηση δράσεων για την παροχή βοήθειας (φαρμακευτικό υλικό, καύσιμα, τρόφιμα, είδη πρώτης ανάγκης) σε κατοίκους που έχουν αποκλειστεί λόγω πολυήμερης διακοπής της κυκλοφορίας στο οδικό δίκτυο εξαιτίας χιονοπτώσεων και παγετού, με την συνδρομή του Π.Σ.
- **Εντολή προς το Τμήμα Πολιτικής Προστασίας του Δήμου** για την ενεργοποίηση, εφόσον συντρέχουν λόγοι, του Μητρώου Εργοληπτών με ιδιωτικούς φορείς για την εξασφάλιση επιπλέον πόρων για την άμεση/βραχεία διαχείριση συνεπειών λόγω χιονοπτώσεων και παγετού
- **Εντολή στις Τεχνικές Υπηρεσίες, στη Δ/ση Καθαριότητας, Περιβάλλοντος και Πρασίνου του Δήμου** για άμεση αποκατάσταση της λειτουργίας υποδομών αρμοδιότητάς τους (δίκτυα ύδρευσης, οδικό δίκτυο, κλπ), η λειτουργία των οποίων παρουσιάζει δυσχέρειες ή διακόπηκε λόγω χιονοπτώσεων και παγετού
- **Συντονισμός δράσεων και διάθεσης του απαραίτητου δυναμικού και μέσων**, εντός των ορίων του Δήμου, για την άμεση/βραχεία διαχείριση συνεπειών λόγω χιονοπτώσεων και παγετού, σύμφωνα με το άρθρο 13 του Ν. 3013/2002
- **Εντολή προς το Τμήμα Πολιτικής Προστασίας του Δήμου** για παραμονή, μερική αποκλιμάκωση ή ολική αποκλιμάκωση των πόρων που έχουν διατεθεί για την αντιμετώπιση εκτάκτων αναγκών και τη διαχείριση των συνεπειών λόγω χιονοπτώσεων και παγετού

#### 4.5.2 Αντιδήμαρχος θεμάτων Πολιτικής Προστασίας

- **Συνδράμει τον Δήμαρχο** στο έργο του συντονισμού δράσεων και διάθεσης του απαραίτητου δυναμικού και μέσων, εντός των ορίων του Δήμου, για την άμεση/βραχεία διαχείριση συνεπειών από την εκδήλωση χιονοπτώσεων και παγετού
- **Παρακολουθεί την υλοποίηση των δράσεων** του Δήμου για την άμεση/βραχεία διαχείριση συνεπειών λόγω χιονοπτώσεων και παγετού, σε συνεργασία με το Γραφείο Πολιτικής Προστασίας του Δήμου και τις λοιπές αρμόδιες οργανικές μονάδες του Δήμου.

#### 4.5.3 Αυτ. Τμήμα Πολιτικής Προστασίας και Διαχείρισης Κρίσεων του Δήμου Αχαρνών.

- **Συλλέγει πληροφορίες και ενημερώνει το Δήμαρχο** για το συνολικό αριθμό των πολιτών που η διαμονή στις κατοικίες τους έχει καταστεί αδύνατη, λόγω πολυήμερης διακοπής δικτύων παροχής ηλεκτρικού ρεύματος και ύδρευσης
- **Βρίσκει καταλύματα για τους πολίτες του Δήμου**, που η διαμονή στις κατοικίες τους έχει καταστεί αδύνατη, λόγω πολυήμερης διακοπής δικτύων παροχής ηλεκτρικού ρεύματος και ύδρευσης, σε συνεργασία με τη Δ/ση Πολιτικής Προστασίας της Περιφέρειας.
- **Δρομολογεί δράσεις** για την παροχή βοήθειας (φαρμακευτικό υλικό, καύσιμα, τρόφιμα, είδη πρώτης ανάγκης) σε κατοίκους που έχουν αποκλειστεί λόγω πολυήμερης διακοπής της κυκλοφορίας στο οδικό δίκτυο εξαιτίας χιονοπτώσεων και παγετού, με την συνδρομή του Π.Σ.
- **Ενημερώνει τον Δήμαρχο για την παραμονή, μερική αποκλιμάκωση ή ολική αποκλιμάκωση των πόρων** που έχουν διατεθεί με εντολή του Δημάρχου, για την υποστήριξη των λοιπών εμπλεκόμενων επιχειρησιακών φορέων, για την αντιμετώπιση εκτάκτων αναγκών και τη διαχείριση συνεπειών λόγω χιονοπτώσεων και παγετού
- **Ενεργοποιεί** εθελοντικές οργανώσεις πολιτικής προστασίας, που δραστηριοποιούνται στο Δήμο, για υποστηρικτικές δράσεις στο έργο του στην άμεση/βραχεία διαχείριση συνεπειών λόγω χιονοπτώσεων και παγετού
- **Ενεργοποιεί μνημόνιο συνεργασίας με ιδιωτικούς φορείς**, μετά από σχετική εντολή του Δημάρχου, για την εξασφάλιση επιπλέον πόρων για την άμεση/βραχεία διαχείριση συνεπειών λόγω χιονοπτώσεων και παγετού
- **Ενημερώνει το ΚΕΠΠ** σχετικά με την εξέλιξη των δράσεων αποκατάστασης και διαχείρισης των συνεπειών από την εκδήλωση χιονοπτώσεων και παγετού.

#### 4.5.4 Τεχνικές Υπηρεσίες του Δήμου Αχαρνών

- **Αποστέλλουν συνεργεία** για άμεσο έλεγχο και αποκατάσταση της λειτουργίας υποδομών αρμοδιότητάς τους (οδικό δίκτυο, τεχνικά έργα, κλπ)

#### 4.5.5 Διεύθυνση Διοικητικών Υπηρεσιών του Δήμου Αχαρνών

- **Μεριμνά** για την έκδοση όλων των διοικητικών πράξεων που απαιτούνται για τη λειτουργία των εμπλεκόμενων επιχειρησιακών μονάδων του Δήμου.

#### 4.5.6 Διεύθυνση Οικονομικών Υπηρεσιών του Δήμου Αχαρνών.

- **Διενεργεί με εντολή του Δημάρχου** τις διαδικασίες **μίσθωσης καταλυμάτων** για την προσωρινή στέγαση πολιτών (σύμφωνα με τις διαδικασίες που περιγράφονται στο Παράρτημα Ζ
- **Μεριμνά για την εξασφάλιση των οικονομικών πόρων** για την υλοποίηση των δράσεων που προβλέπονται στον αντίστοιχο σχεδιασμό των εμπλεκόμενων υπηρεσιακών μονάδων του Δήμου, σύμφωνα με το παρόν σχέδιο (συντήρηση και λειτουργία μηχανημάτων και εξοπλισμού, μίσθωση μηχανημάτων, πρόσληψη εποχιακού προσωπικού, προμήθεια υλικών κλπ.) και την κάλυψη των πρόσθετων αναγκών που έχουν προκύψει.

#### 4.5.7 Πρόεδροι Τοπικών Κοινοτήτων Δήμου Αχαρνών.

- Λαμβάνουν μέτρα για την άμεση αποκατάσταση των ζημιών επείγοντος χαρακτήρα στα δίκτυα ύδρευσης και αποχέτευσης και σε εξαιρετικές περιπτώσεις αναθέτουν την εκτέλεση των εργασιών αποκατάστασης ζημιών μικρής κλίμακας, εάν από την καθυστέρηση αποκατάστασης δημιουργείται άμεσος κίνδυνος για την επαρκή υδροδότηση της τοπικής κοινότητας, ενημερώνοντας εγγράφως για το λόγο αυτόν τον αρμόδιο Αντιδήμαρχο.
- Ενημερώνουν τον Δήμαρχο για πρόσθετες ανάγκες που έχουν προκύψει σε τοπικό επίπεδο.

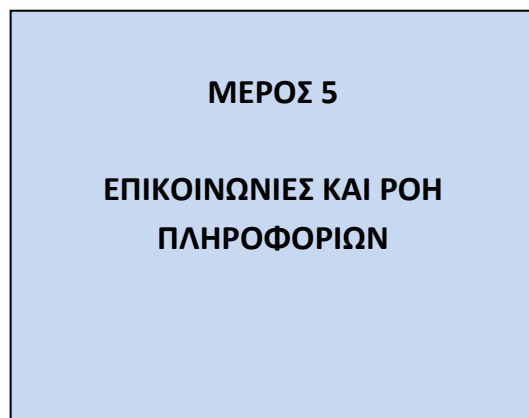

### ΜΕΡΟΣ 5. ΕΠΙΚΟΙΝΩΝΙΕΣ ΚΑΙ ΡΟΗ ΠΛΗΡΟΦΟΡΙΩΝ

#### 5.1 Μέσα επικοινωνίας

Στον Δήμο χρησιμοποιούνται τα ακόλουθα μέσα επικοινωνίας (ενδεικτικά)

- A) Σταθερά τηλέφωνα του Δήμου. Στο **Παράρτημα Ι** αναφέρονται αναλυτικά τα σταθερά τηλέφωνα των υπευθύνων για δράσεις πολιτικής προστασίας
- B) Κινητά τηλέφωνα των υπευθύνων για δράσεις πολιτικής προστασίας. Στο **Παράρτημα Ι** αναφέρονται αναλυτικά τα κινητά τηλέφωνα των υπευθύνων για δράσεις πολιτικής προστασίας
- Γ) Σταθμός βάσης ασυρμάτου με 4 ασύρματες συσκευές, οι οποίες έχουν δοθεί στους:
- Δήμαρχο
  - Αντιδήμαρχο για θέματα Πολιτικής Προστασίας
  - Προϊστάμενο του Τμήματος Πολιτικής Προστασίας
  - Προϊστάμενο των Τεχνικών Υπηρεσιών.

#### 5.2 Ροή πληροφοριών

##### 5.2.1 Αποστολή Έκτακτων Δελτίων της Ε.Μ.Υ. και ιδιαίτερου προειδοποιητικού σήματος από το ΚΕΠΠ/ΕΣΚΕ<sup>2</sup>.

Ε.Μ.Υ. → ΚΕΠΠ/ΕΣΚΕ → Δ/ΝΣΗ ΠΟΛΙΤΙΚΗΣ ΠΡΟΣΤΑΣΙΑΣ ΑΠΟΚΕΝΤΡΩΜΕΝΗΣ ΔΙΟΙΚΗΣΗΣ Αττικής → Τμήμα Πολιτικής Προστασίας και Διαχείρισης Κρίσεων Δήμου Αχαρνών

Τμήμα ΠΠ Δήμου Αχαρνών

→ Δήμαρχο  
→ Αντιδήμαρχο Πολιτικής Προστασίας

<sup>2</sup> Με την υπ. αριθμ. 29190 οικ. Φ109.1 απόφαση του Γενικού Γραμματέα Πολιτικής Προστασίας, (ΦΕΚ 3005/Β'/20-7-2020) εγκρίθηκε ο Κανονισμός Λειτουργίας του Εθνικού Συντονιστικού Κέντρου Επιχειρήσεων και Διαχείρισης Κρίσεων (ΕΣ.ΚΕ.ΔΙ.Κ.) του αρ. 36 του Ν.4662/2020 (ΦΕΚ 27/Α'/2020), το οποίο στο άμεσο μέλλον θα αναλάβει τις αρμοδιότητες του Ε.Σ.Κ.Ε.

- Δ/ντή Περιβάλλοντος και Πρασίνου
- Δ/ντη Τεχνικών Υπηρεσιών
- Προέδρους Τοπικών Κοινοτήτων

**5.2.2 Αρχική ειδοποίηση για επιπτώσεις από την εκδήλωση χιονοπτώσεων και παγετού και αντιμετώπιση εκτάκτων αναγκών.**

ΕΛΑΣ

Πρόεδρος Τοπικής Κοινότητας

ΠΣ

Δημοτικές Υπηρεσίες

Παράρτημα Ε.Κ.Α.Β.

Δήμαρχος → Τμήμα ΠΠ Δήμου Αχαρνών

Τμήμα ΠΠ Δήμου Αχαρνών

- Δήμαρχο
- Αντιδήμαρχο Πολιτικής Προστασίας
- Δ/ντή Περιβάλλοντος και Πρασίνου
- Δ/ντή Τεχνικών Υπηρεσιών
- Δ/νση Πρόνοιας
- Δ/ντή Δημοτικής Αστυνομίας
- Προέδρους Τοπικών Κοινοτήτων
- Διεύθυνση Πολ. Προστ. Περιφέρειας
- Τμήμα Πολιτικής Προστασίας ΠΕ Αν. Αττικής
- ΚΕΠΠ/ΕΣΚΕ

**5.2.3 Ροή πληροφοριών κινητοποίησης φορέων για τη διαχείριση των συνεπειών και της άμεσης/βραχείας αποκατάστασης.**

Δήμαρχος → Αντιδήμαρχος ΠΠ →  
→ Τμήμα ΠΠ Δήμου Αχαρνών Αχαρνών

- Δ/νση Περιβάλλοντος και Πρασίνου
- Δ/νση Τεχνικών Υπηρεσιών
- Δ/νση Πρόνοιας
- Προέδρους Τοπικών Κοινοτήτων

## ΜΕΡΟΣ 6

### ΣΥΣΤΗΜΑ ΚΙΝΗΤΟΠΟΙΗΣΗΣ ΠΟΛΙΤΙΚΗΣ ΠΡΟΣΤΑΣΙΑΣ ΣΥΝΤΟΝΙΣΤΙΚΕΣ ΟΔΗΓΙΕΣ ΥΛΟΠΟΙΗΣΗΣ ΔΡΑΣΕΩΝ ΠΟΛΙΤΙΚΗΣ ΠΡΟΣΤΑΣΙΑΣ

## ΜΕΡΟΣ 6. ΣΥΣΤΗΜΑ ΚΙΝΗΤΟΠΟΙΗΣΗΣ ΠΟΛΙΤΙΚΗΣ ΠΡΟΣΤΑΣΙΑΣ - ΣΥΝΤΟΝΙΣΤΙΚΕΣ ΟΔΗΓΙΕΣ ΥΛΟΠΟΙΗΣΗΣ ΔΡΑΣΕΩΝ ΠΟΛΙΤΙΚΗΣ ΠΡΟΣΤΑΣΙΑΣ

Μετά την εκδήλωση χιονοπτώσεων και παγετού, οι φορείς πολιτικής προστασίας, στο πλαίσιο των αρμοδιοτήτων τους, κινητοποιούνται άμεσα και δρομολογούν σειρά δράσεων για την αντιμετώπιση εκτάκτων αναγκών και την άμεση/βραχεία διαχείριση των συνεπειών. Προϋπόθεση για την αποτελεσματική απόκριση των φορέων πολιτικής προστασίας της χώρας είναι η συνέργεια, η συνεργασία και η διαλειτουργικότητα σε όλα τα επίπεδα Διοίκησης.

Στο παρόν μέρος αναφέρονται συντονιστικές οδηγίες για τη απόκριση όλων των εμπλεκόμενων φορέων για την από κοινού αντιμετώπιση εκτάκτων αναγκών και την άμεση/βραχεία διαχείριση συνεπειών και την εξασφάλιση ενιαίας και συγχρονισμένης δράσης.

### 6.1 Αυξημένη ετοιμότητα για την αντιμετώπιση κίνδυνων από την εκδήλωση χιονοπτώσεων και παγετού

Η αυξημένη ετοιμότητα των φορέων για την αντιμετώπιση κίνδυνων από την εκδήλωση χιονοπτώσεων και παγετού θα πρέπει να βασίζεται στις καθημερινές προγνώσεις των καιρικών φαινομένων.

**Θεσμικά, ο επίσημος φορέας πρόγνωσης καιρικών φαινομένων, όπως έντονων χιονοπτώσεων και παγετού, κτλ., είναι η Εθνική Μετεωρολογική Υπηρεσία (Ε.Μ.Υ.) (ΠΔ 161/1997, ΦΕΚ 142/Α/1997).**

Τονίζεται ότι μετεωρολογικά προϊόντα (αριθμητικά μοντέλα πρόγνωσης καιρού, άλλες ειδικές προγνώσεις καιρού, κλπ) που παράγουν εκπαιδευτικά ιδρύματα και άλλα ερευνητικά κέντρα και ινστιτούτα, έχουν ερευνητικό και ενημερωτικό χαρακτήρα και δεν μπορούν να χρησιμοποιηθούν **θεσμικά<sup>3</sup> από την πολιτεία** για την τεκμηρίωση κατάστασης ετοιμότητας πολιτικής προστασίας λόγω έντονων καιρικών φαινομένων, που γίνεται μόνο κατόπιν των σχετικών επίσημων προγνώσεων της Ε.Μ.Υ.

Οι αρμόδιες οργανικές μονάδες των φορέων υλοποίησης έργων και δράσεων αντιμετώπισης εκτάκτων αναγκών λόγω χιονοπτώσεων και παγετού οφείλουν να ενημερώνονται σε καθημερινή βάση για την εξέλιξη των καιρικών φαινομένων σύμφωνα με τις **επίσημες προγνώσεις της Εθνικής Μετεωρολογικής Υπηρεσίας**, όπως αυτές παρέχονται καθημερινά από την Εθνική Μετεωρολογική Υπηρεσία.

Επίσης, η ΕΜΥ εκτός των καθημερινών δελτίων πρόγνωσης καιρού εκδίδει και Έκτακτα Δελτία Επιδείνωσης Καιρού (ΕΔΕΚ) και Έκτακτα Δελτία Πρόγνωσης Επικίνδυνων Καιρικών Φαινομένων (ΕΔΠΕΚΦ), τα οποία προσδιορίζουν χωρικά και χρονικά την εξέλιξη των καιρικών φαινομένων (υπ' αριθμ' Φ 595/ΑΔ. 741/Σ. 143/1-2-2010 έγγραφο της ΕΜΥ)<sup>4</sup>. Τα ανωτέρω έκτακτα δελτία της ΕΜΥ

<sup>3</sup> Για το λόγο αυτό, οι δικτυακοί τόποι που φιλοξενούν τα ανωτέρω μετεωρολογικά προϊόντα συνοδεύονται από δήλωση αποποίησης ευθύνης απέναντι στον τελικό χρήστη ή σε τρίτο πρόσωπο για οποιαδήποτε άμεση, έμμεση, επακόλουθη ζημιά ή απώλεια κέρδους που μπορεί να αποβεί από την χρήση των δεδομένων αυτών.

<sup>4</sup> Σύμφωνα με το υπ' αριθμ' Φ 595/ΑΔ. 741/Σ. 143/1-2-2010 έγγραφο της ΕΜΥ, τα Έκτακτα Δελτία Πρόγνωσης Επικίνδυνων Καιρικών Φαινομένων (ΕΔΠΕΚΦ) εκδίδονται σε περίπτωση πρόβλεψης εκδήλωσης ή αιφνίδιας εκδήλωσης ενός ή περισσότερων επικίνδυνων καιρικών φαινομένων ενώ τα Έκτακτα Δελτία Επιδείνωσης Καιρού (ΕΔΕΚ) εκδίδονται σε περίπτωση πρόβλεψης επιδείνωσης ή μεταβολής του καιρού

(ΕΔΕΚ και ΕΔΠΕΚΦ) αποτελούν πληροφορία με βαρύνουσα σημασία για την ετοιμότητα των φορέων.

Τα Έκτακτα Δελτία Επιδείνωσης Καιρού (ΕΔΕΚ) και τα Έκτακτα Δελτία Πρόγνωσης Επικίνδυνων Καιρικών Φαινομένων (ΕΔΠΕΚΦ), που εκδίδονται από την ΕΜΥ και αποστέλλονται στο Κέντρο Επιχειρήσεων της Γενικής Γραμματείας Πολιτικής Προστασίας (ΚΕΠΠ/ΕΣΚΕ)<sup>5</sup> διαβιβάζονται με ιδιαίτερο προειδοποιητικό σήμα προς όλους τους εμπλεκόμενους φορείς, προκειμένου να τεθούν οι φορείς σε κατάσταση ετοιμότητας πολιτικής προστασίας σε εφαρμογή του άρθρ. 2 παρ.4α του Ν. 3013/2002 για την αντιμετώπιση εκτάκτων αναγκών λόγω πρόβλεψης έντονων ή επικίνδυνων καιρικών φαινομένων.

Τα επίπεδα ετοιμότητας βάσει των Έκτακτων Δελτίων Επιδείνωσης Καιρού (ΕΔΕΚ) ή των Έκτακτων Δελτίων Πρόγνωσης Επικίνδυνων Καιρικών Φαινομένων (ΕΔΠΕΚΦ), οι συγκεκριμένες ενέργειες του κάθε επιχειρησιακά εμπλεκόμενου Φορέα σε κάθε επίπεδο και η λήψη πρόσθετων μέτρων καθορίζεται από τον αντίστοιχο σχεδιασμό του.

Στους αποδέκτες του ιδιαίτερου προειδοποιητικού σήματος από το ΚΕΠΠ/ΕΣΚΕ, με συνημμένα τα Έκτακτα Δελτία Επιδείνωσης Καιρού (ΕΔΕΚ) και τα Έκτακτα Δελτία Πρόγνωσης Επικίνδυνων Καιρικών Φαινομένων (ΕΔΠΕΚΦ), που εκδίδονται από την ΕΜΥ, συμπεριλαμβάνονται και φορείς που εμπλέκονται σε δράσεις λειτουργίας και συντήρησης του οδικού δικτύου, καθώς και φορείς παροχής συγκοινωνιακών υπηρεσιών, λειτουργίας και συντήρησης δικτύων κοινής ωφέλειας κλπ, προκειμένου να δρομολογούν δράσεις που συνδέονται με την ετοιμότητά τους βάσει του αντίστοιχου σχεδιασμού τους.

Με βάση τα παραπάνω, το ΚΕΠΠ/ΕΣΚΕ οφείλει μετά από σχετική αλληλογραφία, να διαθέτει επικαιροποιημένο κατάλογο με αριθμούς FAX και διευθύνσεις ηλεκτρονικού ταχυδρομείου (Email), όλων των εμπλεκόμενων φορέων στους οποίους θα αποστέλλονται οι επίσημες προγνώσεις της ΕΜΥ και οι προειδοποιήσεις, προκειμένου να ενημερώνονται.

Μετά την αποστολή των σχετικών προειδοποιήσεων του ΚΕΠΠ/ΕΣΚΕ προς τις Αποκεντρωμένες Διοικήσεις και τις Περιφέρειες για την εκδήλωση έντονων ή και επικίνδυνων καιρικών φαινομένων βάσει των Έκτακτων Δελτίων Επιδείνωσης Καιρού (ΕΔΕΚ) ή των Έκτακτων Δελτίων Πρόγνωσης Επικίνδυνων Καιρικών Φαινομένων (ΕΔΠΕΚΦ), η περαιτέρω κοινοποίησή τους, μέσω FAX και μηνυμάτων ηλεκτρονικού ταχυδρομείου (Email), προς τους υπεύθυνους Πολιτικής Προστασίας των Δήμων θα γίνεται με ευθύνη των Δ/νσεων Πολιτικής Προστασίας των Αποκεντρωμένων Διοικήσεων.

Νοείται ότι οι Δ/νσεις Πολιτικής Προστασίας των Περιφερειών και τα Γραφεία Πολιτικής Προστασίας των Δήμων που λαμβάνουν από το ΚΕΠΠ/ΕΣΚΕ τα ιδιαίτερα προειδοποιητικά σήματα, με συνημμένα τα Έκτακτα Δελτία Επιδείνωσης Καιρού (ΕΔΕΚ) και τα Έκτακτα Δελτία Πρόγνωσης Επικίνδυνων Καιρικών Φαινομένων (ΕΔΠΕΚΦ), που εκδίδονται από την ΕΜΥ θα πρέπει άμεσα να ενημερώνουν τους επικεφαλής υπεύθυνους χειμερινής συντήρησης του οδικού δικτύου αρμοδιότητας των Περιφερειών και των Δήμων αντίστοιχα, προκειμένου να τεθούν σε ετοιμότητα για την αντιμετώπιση χιονοπτώσεων και παγετού στο οδικό δίκτυο αρμοδιότητάς τους, σύμφωνα με το σχεδιασμό χειμερινής συντήρησης.

Σημειώνεται ότι ο υψομετρικός προσδιορισμός που χρησιμοποιείται στα δελτία της ΕΜΥ (πεδινές, ημιορεινές περιοχές, κλπ) είναι σε απόλυτη συμφωνία με τις υψομετρικές κλάσεις που χρησιμοποιούνται από τη ΓΓΠΠ για τη χαρτογραφική απεικόνιση των σχεδίων αποχιονισμού (Παράρτημα Α3.4 του Γενικού Σχεδίου Αντιμετώπισης Εκτάκτων Αναγκών και Άμεσης/Βραχείας Διαχείρισης Συνεπειών από την Εκδήλωση Χιονοπτώσεων και Παγετού με την κωδική ονομασία «ΒΟΡΕΑΣ» (ΑΔΑ: 6Δ4Ω46ΜΤΛΒ-Ε67) - σχετικό έγγραφο της ΕΜΥ Φ970/ΑΔ7753/Σ.1863/22-11-2012).

Η δρομολόγηση της αποστολής του ανωτέρω ιδιαίτερου προειδοποιητικού σήματος από το ΚΕΠΠ/ΕΣΚΕ παρουσιάζεται αναλυτικά στο ακόλουθο **Σχεδιάγραμμα 1**.

Στις περιπτώσεις όπου η Εθνική Μετεωρολογική Υπηρεσία (Ε.Μ.Υ.) εκδίδει Έκτακτα Δελτία Επιδείνωσης Καιρού (ΕΔΕΚ) και Έκτακτα Δελτία Πρόγνωσης Επικίνδυνων Καιρικών Φαινομένων (ΕΔΠΕΚΦ), η Γενική Γραμματεία Πολιτικής Προστασίας εκδίδει δελτία τύπου τα οποία αποστέλλονται σε όλα τα Μέσα Μαζικής Ενημέρωσης και αναρτώνται στον δικτυακό της χώρο, με στόχο την ενημέρωση του κοινού για την εκδήλωση έντονων ή και επικίνδυνων καιρικών φαινομένων και την παροχή ειδικότερων οδηγιών για τη λήψη μέτρων αυτοπροστασίας από ενδεχόμενους κινδύνους που προέρχονται από χιονοπτώσεις και παγετό ([www.civilprotection.gr](http://www.civilprotection.gr)).

<sup>5</sup> Με το άρθρο 68 του Ν.4249/2014, το Κέντρο Επιχειρήσεων Πολιτικής Προστασίας (ΚΕΠΠ) υπάγεται στο Ενιαίο Συντονιστικό Κέντρο Επιχειρήσεων (ΕΣΚΕ) του Πυροσβεστικού Σώματος. Η οργάνωση, διάρθρωση και λειτουργία του ΕΣΚΕ αναφέρονται στην ΥΑ 29310 οικ. Φ.109.1/27-06-2014 (ΦΕΚ 1869/Β'/2014)

**Σχεδιάγραμμα 1.** Διάγραμμα ροής αποστολής των Έκτακτων Δελτίων της ΕΜΥ<sup>6</sup> και ιδιαίτερου προειδοποιητικού σήματος από το ΚΕΠΠ/ΕΣΚΕ<sup>7</sup>

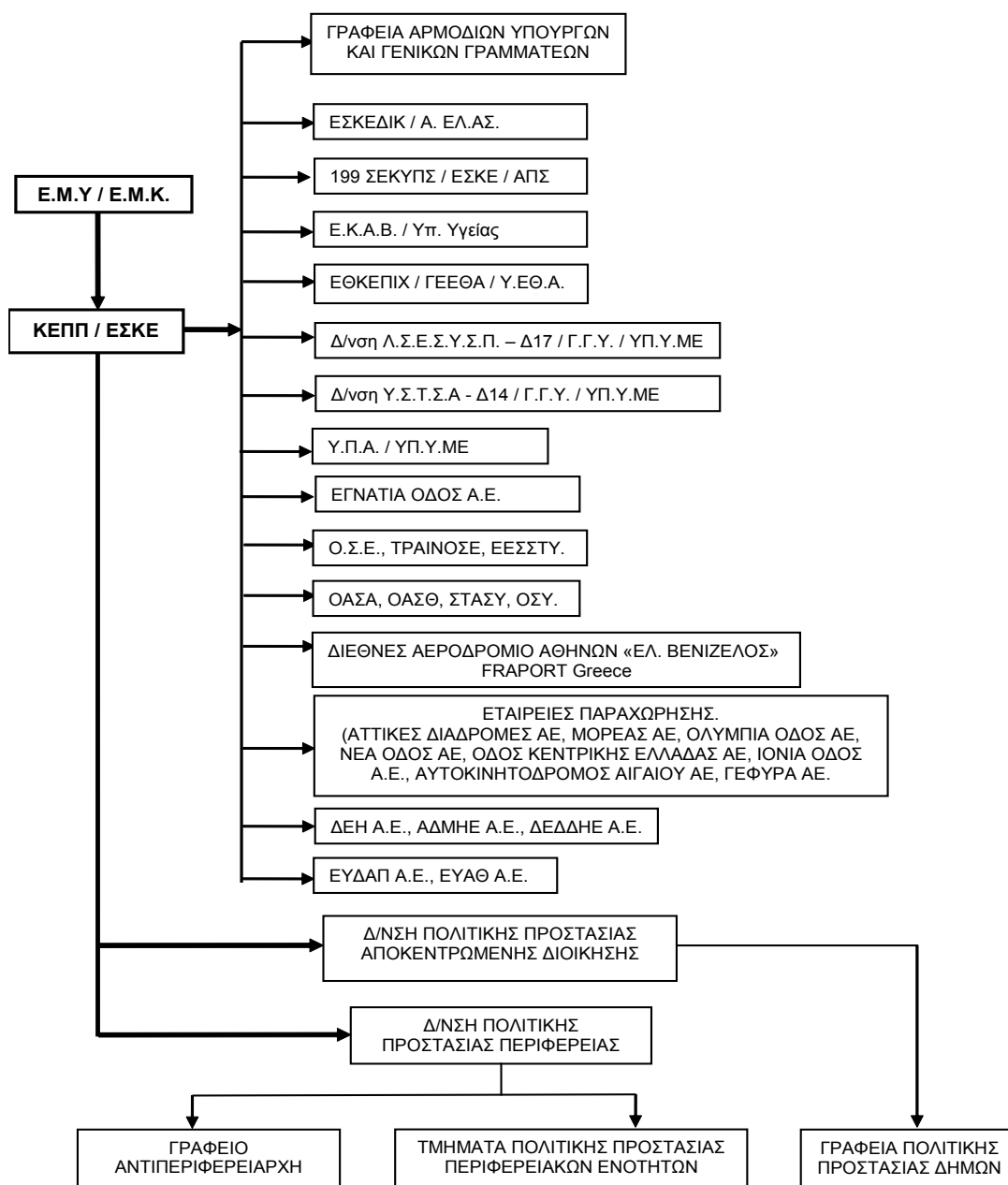

Με βάση τα παραπάνω, το ΚΕΠΠ/ΕΣΚΕ οφείλει μετά από σχετική αλληλογραφία, να διαθέτει επικαιροποιημένο κατάλογο με αριθμούς FAX και διευθύνσεις ηλεκτρονικού ταχυδρομείου (Email), όλων των εμπλεκόμενων φορέων στους οποίους θα αποστέλλονται οι επίσημες προγνώσεις της ΕΜΥ και οι προειδοποιήσεις, προκειμένου να ενημερώνονται.

Μετά την αποστολή των σχετικών προειδοποιήσεων του ΚΕΠΠ/ΕΣΚΕ προς τις Αποκεντρωμένες Διοικήσεις και τις Περιφέρειες για την εκδήλωση έντονων ή και επικίνδυνων καιρικών φαινομένων βάσει των Έκτακτων Δελτίων Επιδείνωσης Καιρού (ΕΔΕΚ) ή των Έκτακτων Δελτίων Πρόγνωσης Επικίνδυνων Καιρικών Φαινομένων (ΕΔΠΕΚΦ), η περαιτέρω κοινοποίησή τους, μέσω FAX, προς τους υπεύθυνους Πολιτικής Προστασίας των Δήμων θα γίνεται με ευθύνη των Δ/νσεων Πολιτικής Προστασίας των Αποκεντρωμένων Διοικήσεων.

<sup>6</sup> Έκτακτα Δελτία Επιδείνωσης Καιρού (ΕΔΕΚ) και Έκτακτα Δελτία Πρόγνωσης Επικίνδυνων Καιρικών Φαινομένων (ΕΔΠΕΚΦ).

<sup>7</sup> Με την υπ. αριθμ. 29190 οικ. Φ109.1 απόφαση του Γενικού Γραμματέα Πολιτικής Προστασίας, (ΦΕΚ 3005/Β'/20-7-2020) εγκρίθηκε ο Κανονισμός Λειτουργίας του Εθνικού Συντονιστικού Κέντρου Επιχειρήσεων και Διαχείρισης Κρίσεων (ΕΣ.ΚΕ.Δι.Κ.) του αρ. 36 του Ν.4662/2020 (ΦΕΚ 27/Α'/2020), το οποίο στο άμεσο μέλλον θα αναλάβει τις αρμοδιότητες του Ε.Σ.Κ.Ε.



Νοείται ότι οι Δ/νσεις Πολιτικής Προστασίας των Περιφερειών και τα Γραφεία Πολιτικής Προστασίας των Δήμων που λαμβάνουν από το ΚΕΠΠ/ΕΣΚΕ τα ιδιαίτερα προειδοποιητικά σήματα, με συνημμένα τα Έκτακτα Δελτία Επιδείνωσης Καιρού (ΕΔΕΚ) και τα Έκτακτα Δελτία Πρόγνωσης Επικίνδυνων Καιρικών Φαινομένων (ΕΔΠΕΚΦ) που εκδίδονται από την ΕΜΥ, δύναται μετά από πάγια εντολή των Περιφερειάρχων και Δημάρχων να ενημερώνουν τους υπεύθυνους των επιχειρησιακά εμπλεκόμενων οργανικών μονάδων των Περιφερειών και των Δήμων αντίστοιχα, προκειμένου να τεθούν σε ετοιμότητα πολιτικής προστασίας για την αντιμετώπιση εκτάκτων αναγκών από πλημμύρες, σύμφωνα με το σχεδιασμό τους.

Η δρομολόγηση της αποστολής του ανωτέρω ιδιαίτερου προειδοποιητικού σήματος από το ΚΕΠΠ/ΕΣΚΕ παρουσιάζεται αναλυτικά στο ανωτέρω **Σχεδιάγραμμα 1**.

Στις περιπτώσεις όπου η Εθνική Μετεωρολογική Υπηρεσία (Ε.Μ.Υ.) εκδίδει Έκτακτα Δελτία Επιδείνωσης Καιρού (ΕΔΕΚ) και Έκτακτα Δελτία Πρόγνωσης Επικίνδυνων Καιρικών Φαινομένων (ΕΔΠΕΚΦ), η Γενική Γραμματεία Πολιτικής Προστασίας εκδίδει δελτία τύπου τα οποία αποστέλλονται σε όλα τα Μέσα Μαζικής Ενημέρωσης και αναρτώνται στον δικτυακό της χώρο, με στόχο την ενημέρωση του κοινού για την εκδήλωση έντονων ή και επικίνδυνων καιρικών φαινομένων και την παροχή ειδικότερων οδηγιών για τη λήψη μέτρων αυτοπροστασίας από ενδεχόμενους κινδύνους που προέρχονται από χιονοπτώσεις και παγετό ([www.civilprotection.gr](http://www.civilprotection.gr)).

## **6.2 Διοίκηση, Έλεγχος & Συντονισμός επιχειρήσεων**

Για την αντιμετώπιση εκτάκτων αναγκών από την εκδήλωση χιονοπτώσεων και παγετού και τη διαχείριση των συνεπειών (συμπεριλαμβανομένης και της άμεσης-βραχείας αποκατάστασης), η Διοίκηση, Έλεγχος & Συντονισμός των επιχειρήσεων αποτελεί ευθύνη των οργάνων Πολιτικής Προστασίας (Γενικός Γραμματέας Πολιτικής Προστασίας, Συντονιστής Αποκεντρωμένης Διοίκησης, Περιφερειάρχης/αρμόδιος Αντιπεριφερειάρχης, Δήμαρχος) τα οποία αναλόγως της κλιμάκωσης υλοποιούν στο πλαίσιο των αρμοδιοτήτων τους δράσεις πολιτικής προστασίας, ενημερώνοντας ταυτόχρονα το ανώτερο διοικητικά Όργανο Πολιτικής Προστασίας.

Η Διοίκηση, ο Έλεγχος & ο Συντονισμός επιμέρους επιχειρησιακών δράσεων αναλαμβάνεται από τους καθ' ύλη αρμόδιους φορείς.

- Δράσεις έρευνας και διάσωσης, απεγκλωβισμού και διάσωσης οδηγών και επιβατών στο οδικό δίκτυο της χώρας, απεγκλωβισμού και διάσωσης επιβατών και εργαζομένων στο σιδηροδρομικό δίκτυο της χώρας εξ αιτίας χιονόπτωσης ή παγετού, καθώς και ενίσχυσης σε προσωπικό και μέσα του ΠΣ, αναλαμβάνονται και συντονίζονται από τον εκάστοτε Επικεφαλής Αξιωματικό του Πυροσβεστικού Σώματος, ο οποίος ενεργεί ως συντονιστής του έργου στην περιοχή του συμβάντος.
- Δράσεις ασφάλειας, μέτρων τροχαίας, υποστήριξη μέτρων προστασίας πολιτών αναλαμβάνονται και συντονίζονται από τον εκάστοτε Επικεφαλής Αξιωματικό της Ελληνικής Αστυνομίας και σε περίπτωση περιοχής αρμοδιότητας Λιμενικού Σώματος, από τον εκάστοτε Επικεφαλής Αξιωματικό του Λιμενικού Σώματος.
- Δράσεις ιατρικής υποστήριξης, διακομιδής τραυματιών-ασθενών και ενεργοποίησης των κατά τόπους μονάδων υγείας (νοσοκομεία, κέντρα υγείας, κλπ) αναλαμβάνονται και συντονίζονται από το ΕΚΑΒ (Κεντρική Υπηρεσία ή Παράρτημα ΕΚΑΒ).
- Δράσεις έρευνας και διάσωσης στην χωρική αρμοδιότητα του Λιμενικού Σώματος - Ελληνικής Ακτοφυλακής (θαλάσσιος χώρος, αιγιαλός και παραλία) αναλαμβάνονται και συντονίζονται από τις εκάστοτε αρμόδιες αρχές του ΛΣ-ΕΛΑΚΤ
- Δράσεις παροχή βοήθειας (φαρμακευτικό υλικό, καύσιμα, τρόφιμα, είδη πρώτης ανάγκης) σε κατοίκους που έχουν αποκλειστεί λόγω πολυήμερης διακοπής της κυκλοφορίας στο οδικό δίκτυο εξαιτίας χιονοπτώσεων και παγετού, συντονίζονται από τους κατά τόπους αρμόδιους Δημάρχους.

## **6.3 Αρχική ειδοποίηση για την εκδήλωση χιονοπτώσεων και παγετού με καταστροφικές συνέπειες**

Αρχική αναγγελία/ειδοποίηση νοείται η επίσημη ενημέρωση των εμπλεκόμενων φορέων για τις επιπτώσεις από την εκδήλωση έντονων καιρικών φαινομένων όπως χιονοπτώσεις και παγετός, τόσο σε τοπικό όσο και περιφερειακό και κεντρικό επίπεδο, από τους αρμόδιους προς τούτο φορείς.



Η αρχική αναγγελία/ειδοποίηση έχει στόχο την άμεση συλλογή πληροφοριών κατά την εκδήλωση έντονων ή και επικίνδυνων καιρικών φαινομένων σχετικών με την επικρατούσα κατάσταση και τις επηρεαζόμενες περιοχές, καθώς και την ενημέρωση των άμεσα εμπλεκόμενων φορέων στη διαχείριση εκτάκτων αναγκών, τόσο σε τοπικό όσο και σε περιφερειακό και κεντρικό επίπεδο.

Στο στάδιο αυτό πραγματοποιείται η πρώτη εκτίμηση για την επικρατούσα κατάσταση και τις επηρεαζόμενες περιοχές που αποτελεί κρίσιμη παράμετρο για την περαιτέρω κινητοποίηση του μηχανισμού πολιτικής προστασίας.

Οι αρμόδιες κατά τόπους υπηρεσίες της ΕΛ.ΑΣ. αποτελούν θεσμικά τον φορέα επίσημης ενημέρωσης των εμπλεκόμενων φορέων καθώς και του ΚΕΠΠ/ΕΣΚΕ, για την επικρατούσα κατάσταση στην περιοχή ευθύνης τους μετά από την εκδήλωση έντονων καιρικών φαινομένων όπως χιονοπτώσεις και παγετός, δεδομένου ότι λειτουργούν σε 24-ωρη βάση και κατά κανόνα είναι αυτές οι οποίες μπορούν άμεσα να συλλέξουν πληροφορίες για την επικρατούσα κατάσταση και την επηρεαζόμενη περιοχή (Παράρτημα Ε, Γενικό Σχέδιο Πολιτικής Προστασίας «Ξενοκράτης», ΥΑ 1299 10-04-2003 ΦΕΚ 423/ Β´/2003). Σε περιπτώσεις που αναφέρονται στο ΚΕΠΠ/ΕΣΚΕ δυσχέρειες κυκλοφορίας λόγω χιονοπτώσεων και παγετού και ιδιαίτερα διακοπή της κυκλοφορίας στα ολοκληρωμένα τμήματα των αυτοκινητοδρόμων και στο εθνικό οδικό δίκτυο, το ΚΕΠΠ/ΕΣΚΕ ενημερώνει τον Γενικό Γραμματέα Πολιτικής Προστασίας και τη Δ/ση Σχεδιασμού & Αντιμετώπισης Εκτάκτων Αναγκών της ΓΓΠΠ.

Την δράση αυτή μπορούν να υποστηρίξουν και οι αρμόδιες κατά τόπους υπηρεσίες του Π.Σ, οι οποίες επίσης λειτουργούν σε 24-ωρη βάση. Οι ανωτέρω υπηρεσίες ενημερώνουν άμεσα τις ανώτερες διοικητικές δομές τους καθώς και τα Αποκεντρωμένα Όργανα Πολιτικής Προστασίας (Δήμαρχος, Περιφερειάρχης, αρμόδιος Αντιπεριφερειάρχης).

Με εντολή των Δημάρχων κινητοποιούνται τα Γραφεία Πολιτικής Προστασίας των Δήμων, στην περιοχή των οποίων έχουν δημιουργηθεί έκτακτες ανάγκες λόγω χιονοπτώσεων και παγετού. Τα Γραφεία Πολιτικής Προστασίας των Δήμων κατ' εφαρμογή των μνημονίων ενεργειών που έχουν καταρτίσει, επικοινωνούν με τα κατά τόπους Αστυνομικά Τμήματα και Πυροσβεστικές Υπηρεσίες, προκειμένου να συλλέξουν περισσότερες πληροφορίες σχετικά με την επικρατούσα κατάσταση στην περιοχή ευθύνης τους και να ενημερώσουν τον Δήμαρχο, το Τμήμα Πολιτικής Προστασίας της οικείας Περιφερειακής Ενότητας, καθώς και το ΚΕΠΠ/ΕΣΚΕ.

Ομοίως, με εντολή του Περιφερειάρχη κινητοποιούνται η Δ/ση Πολιτικής Προστασίας της Περιφέρειας, οι αρμόδιοι Αντιπεριφερειάρχες καθώς και τα Τμήματα Πολιτικής Προστασίας των οικείων Περιφερειακών Ενοτήτων, στην περιοχή των οποίων έχουν δημιουργηθεί έκτακτες ανάγκες λόγω χιονοπτώσεων και παγετού.

Οι ανωτέρω, κατ' εφαρμογή των μνημονίων ενεργειών που έχουν καταρτίσει, επικοινωνούν με τα κατά τόπους Αστυνομικά Τμήματα και Πυροσβεστικές Υπηρεσίες, καθώς και τα Γραφεία Πολιτικής Προστασίας των οικείων Δήμων, προκειμένου να συλλέξουν περισσότερες πληροφορίες σχετικά με την επικρατούσα κατάσταση στην περιοχή ευθύνης τους και να ενημερώσουν τον Περιφερειάρχη καθώς και το ΚΕΠΠ/ΕΣΚΕ.

Η άμεση ενημέρωση της Γενικής Γραμματείας Πολιτικής Προστασίας δια του ΚΕΠΠ/ΕΣΚΕ αποτελεί υποχρέωση όλων των φορέων, που ορίζονται υπεύθυνοι σε επιχειρησιακό επίπεδο από τις διατάξεις του άρθρου 3 του Ν.3013/2002 όπως τροποποιήθηκε με το άρθρο 110 του Ν. 4249/14, ΦΕΚ-73Α/24-3-14 και ισχύει, για επιμέρους δράσεις πολιτικής προστασίας, προκειμένου να υπάρξει καλύτερος συντονισμός και οργάνωση των φορέων στην αντιμετώπιση καταστάσεων εκτάκτων αναγκών λόγω χιονοπτώσεων και παγετού, (Παράρτημα Γ, Γενικό Σχέδιο Πολιτικής Προστασίας Ξενοκράτης, ΥΑ 1299 10-04-2003 ΦΕΚ 423/ Β´/2003).

Το ΚΕΠΠ/ΕΣΚΕ, μετά την πρώτη ενημέρωσή του για τις επιπτώσεις από την εκδήλωση έντονων ή και επικίνδυνων καιρικών φαινομένων όπως χιονοπτώσεις και παγετός, κυρίως από τις αρμόδιες υπηρεσίες της ΕΛ.ΑΣ. και του 199 ΣΕΚΥΠΣ/ΕΣΚΕ, επικοινωνεί με τα κατά τόπους Γραφεία Πολιτικής Προστασίας των Δήμων και τις Δ/σεις Πολιτικής Προστασίας των Περιφερειών και των Αποκεντρωμένων Διοικήσεων προκειμένου να συλλέξει περαιτέρω πληροφορίες για τις περιοχές που επηρεάστηκαν και ενημερώνει το Γενικό Γραμματέα Πολιτικής Προστασίας και τη Δ/ση Σχεδιασμού & Αντιμετώπισης Εκτάκτων Αναγκών της ΓΓΠΠ.

Επισημαίνεται ότι αρμόδιος φορέας για την έκδοση αρχικής ειδοποίησης – αναγγελίας σχετικά με τις επιπτώσεις από την εκδήλωση επικίνδυνων καιρικών φαινομένων, όπως χιονοπτώσεις και παγετός, στο οδικό δίκτυο είναι οι κατά τόπους αρμόδιες υπηρεσίες Τροχαίας της ΕΛ.ΑΣ.

Επισημαίνεται ότι οι κατά τόπους αρμόδιες υπηρεσίες Τροχαίας της ΕΛ.ΑΣ. δύναται να λαμβάνουν εντός και εκτός κατοικημένων περιοχών προσωρινά μέτρα απαγορεύσεων ή περιορισμών της

κυκλοφορίας, όταν αυτό επιβάλλεται από ιδιαίτερους λόγους ασφαλείας ή σε έκτακτες περιπτώσεις για την αντιμετώπιση τελειώς προσωρινών καταστάσεων (άρθρ. 52 του Κώδικα Οδικής Κυκλοφορίας Ν. 2696/1999 – ΦΕΚ 57/Α'/1999), όπως αυτό έχει αντικατασταθεί με την παρ. 9 του άρθρου 48 του Ν. 4313/2014).

Η αρχική ειδοποίηση-αναγγελία σχετικά με τις επιπτώσεις από την εκδήλωση έντονων καιρικών φαινομένων όπως χιονοπτώσεις και παγετός σε δίκτυα και υποδομές που υπάγονται σε άλλους φορείς αποτελεί αρμοδιότητα των ίδιων των φορέων.

Στη συνέχεια οι παραλήπτες της αρχικής ειδοποίησης αναλαμβάνουν να ενημερώσουν τις αρμόδιες επιχειρησιακά εμπλεκόμενες οργανικές μονάδες του Φορέα τους.

Οποιαδήποτε επιπλέον πληροφορία που προέρχεται από μη θεσμοθετημένους για το σκοπό αυτό Φορείς αποτελεί χρήσιμη πρόσθετη πληροφορία για τα αρμόδια όργανα των διαφόρων επιπέδων.

#### 6.4 Επικοινωνίες

Οι επικοινωνίες μεταξύ των Φορέων για την αντιμετώπιση εκτάκτων αναγκών και την άμεση/βραχεία διαχείριση των συνεπειών από την εκδήλωση χιονοπτώσεων και παγετού, γίνονται κατά κανόνα με τη χρήση των δικτύων σταθερής και κινητής τηλεφωνίας σε όλα τα στάδια επιχειρήσεων.

Για τις ενδοεπικοινωνίες τους οι εμπλεκόμενοι φορείς δύναται να χρησιμοποιούν και δίκτυα ασύρματων επικοινωνιών, σύμφωνα με τα προβλεπόμενα στον επιχειρησιακό σχεδιασμό τους.

Η ανταλλαγή πληροφοριών, η αποστολή αιτημάτων, κλπ. που πραγματοποιούνται μέσω τηλεφωνικών επικοινωνιών, δύναται να ακολουθείται με την αποστολή τηλεμοιοτυπίας (FAX) και διευθύνσεις ηλεκτρονικού ταχυδρομείου (Email) όταν αυτό απαιτείται και είναι εφικτό.

#### 6.5 Κινητοποίηση

Στο στάδιο αυτό, όλοι οι φορείς υπεύθυνοι για την αντιμετώπιση καταστάσεων έκτακτης ανάγκης από την εκδήλωση χιονοπτώσεων και παγετού, λαμβάνοντας υπόψη την αρχική εκτίμηση των συνεπειών, αξιολογώντας τις πληροφορίες για την επικρατούσα κατάσταση καθώς και τα πιθανά αιτήματα συνδρομής προς άλλους φορείς, κινητοποιούν το εμπλεκόμενο προσωπικό και τα μέσα που έχουν στη διάθεσή τους για την υλοποίηση δράσεων πολιτικής προστασίας για την αντιμετώπιση εκτάκτων αναγκών και την άμεση/βραχεία διαχείριση των συνεπειών της καταστροφής, βάσει του αντίστοιχου σχεδιασμού τους.

Νοείται ότι το επίπεδο κλιμάκωσης και κινητοποίησης του εμπλεκόμενου προσωπικού και μέσων δύναται να τροποποιηθεί όταν αυτό απαιτηθεί βάσει της αξιολόγησης των νεότερων δεδομένων που αφορούν στις συνέπειες του καταστροφικού φαινομένου. Κριτήρια κλιμάκωσης θεωρούνται:

- η αδυναμία αντιμετώπισης της καταστροφής από το κατώτερο διοικητικό επίπεδο λόγω ανεπάρκειας διατιθέμενων πόρων
- η έκταση της καταστροφής
- το μέγεθος των απωλειών ή ζημιών (ένταση της καταστροφής).

Διευκρινίζεται ότι η κλιμάκωση της κινητοποίησης του κάθε φορέα δεν πρέπει να συγχέεται με τη γενικότερη κλιμάκωση της κινητοποίησης του συνόλου του Μηχανισμού Πολιτικής Προστασίας (η οποία ορίζεται στο Ν.3013/2002, αρθ. 2) και είναι δυνατόν να λαμβάνει χώρα σε διαφορετικό χρόνο, όπως προκύπτει από το ρόλο και τις αρμοδιότητες του.

##### 6.5.1 Κινητοποίηση σε τοπικό επίπεδο

**Οι κατά τόπους Αστυνομικές Αρχές** με βάση την αρχική εκτίμηση των συνεπειών από την εκδήλωση χιονοπτώσεων και παγετού και σύμφωνα με τα προβλεπόμενα στο σχεδιασμό τους κινητοποιούν τους διαθέσιμους πόρους, αν αυτό απαιτηθεί, για τη λήψη μέτρων τροχαίας κίνησης για τη διευκόλυνση της κίνησης των οχημάτων έκτακτης ανάγκης (ΠΣ, Ε.Κ.Α.Β., κλπ), καθώς και την επιτήρηση και τη πρόσκαιρη και έγκαιρη διακοπή της κυκλοφορίας των οχημάτων, σε συντρέχουσα περίπτωση, σε σημεία που παρουσιάζουν δυσκολίες διέλευσης - ιδιαιτερότητες, έτσι, ώστε να διενεργείται αποχιονισμός και ρίψη αλατιού με τον καλύτερο δυνατό και ασφαλή τρόπο από τις αρμόδιες προς τούτο Υπηρεσίες. Σ' αυτές τις περιπτώσεις η ακινητοποίηση των οχημάτων θα γίνεται σε ικανή απόσταση, προ του σημείου που εντοπίζονται τα προβλήματα και θα διαρκεί μέχρι την άρση αυτών.

Σε περιπτώσεις επιβολής περιορισμών, ή απαγορεύσεων κυκλοφορίας, οι θέσεις στάθμευσης των οχημάτων επί ή πλησίον του οδικού άξονα θα πρέπει να καθορίζονται μετά από συνεννόηση με τους κατά τόπους επικεφαλής συντονιστές, υπεύθυνους για την εκτέλεση έργων χειμερινής συντήρησης, ώστε να διευκολύνεται το έργο τους.

Ειδικότερα, στις περιπτώσεις εφαρμογής του μέτρου της απαγόρευσης κυκλοφορίας βαρέων οχημάτων στους αυτοκινητόδρομους της χώρας, θα πρέπει να εξετάζεται η ακινητοποίησής τους σε ικανή απόσταση από τα τμήματα των αυτοκινητοδρόμων που παρουσιάζουν προβλήματα χιονόπτωσης και παγετού, ώστε να μην δυσχεραίνεται το έργο του αποχιονισμού του οδικού δικτύου αρμοδιότητάς τους από τα σταθμευμένα στο οδόστρωμα οχήματα.

Επίσης από τις κατά τόπους Αστυνομικές Αρχές λαμβάνεται μέριμνα για την απρόσκοπτη και ασφαλή διοχέτευση ή και αναστροφή των οχημάτων στα σημεία εκτροπής της κυκλοφορίας. Τα σημεία αυτά να επιλέγονται κατά το δυνατόν πλησίον κατοικημένων περιοχών ή σταθμών ανεφοδιασμού κ.λπ. προς αποφυγή αποκλεισμού οδηγών και επιβατών σε ερημικές τοποθεσίες.

Νοείται ότι κατά την εκδήλωση φαινομένων, όπως οι χιονοπτώσεις και ο παγετός κατά μήκος των οδικών αξόνων, η προληπτική ακινητοποίηση των οχημάτων από τις κατά τόπους υπεύθυνες υπηρεσίες της ΕΛΑΣ, μέχρι να αποκατασταθεί η βατότητα του οδικού δικτύου από τα συνεργεία αποχιονισμού, θεωρείται αποτελεσματικό μέτρο.

Επίσης, οι κατά τόπους αρμόδιες υπηρεσίες της ΕΛ.ΑΣ. στα πλαίσια των αρμοδιοτήτων τους και αν τούτο απαιτείται, προχωρούν στη λήψη μέτρων τάξης και ασφάλειας περιμετρικά των χώρων επιχειρήσεων του Π.Σ., καθώς και όπου αλλού απαιτείται η επιπρόσθετη λήψη μέτρων ασφάλειας για τη διευκόλυνση του έργου των σωστικών συνεργείων και των συνεργείων αποκατάστασης, καθώς και για την προστασία της ζωής και της περιουσίας των πολιτών. Σε περιπτώσεις που δεν επαρκούν τα διαθέσιμα μέσα του ΕΚΑΒ, οι κατά τόπους Αστυνομικές Αρχές δύναται να συνδράμουν στο έργο της μεταφοράς τραυματιών σε νοσηλευτικές μονάδες.

Ο συντονισμός των περιφερειακών Υπηρεσιών της ΕΛ.ΑΣ., όταν αυτό απαιτείται από την έκταση και την ένταση των φαινομένων, πραγματοποιείται από το Ενιαίο Συντονιστικό Κέντρο Επιχειρήσεων και Διαχείρισης Κρίσεων (Ε.Σ.Κ.Ε.ΔΙ.Κ.) του Αρχηγείου της ΕΛ.ΑΣ. (άρθ. 21 του Ν.4249/2014 – ΦΕΚ 73/Α'/2014).

Οι ανωτέρω δράσεις στους χώρους αρμοδιότητας του Λιμενικού Σώματος και Ελληνικής Ακτοφυλακής αποτελεί αρμοδιότητα των τοπικών Λιμενικών Αρχών (ΝΔ 444/1970 –ΦΕΚ 39/Α'/1970, ΠΔ 242/1999 – ΦΕΚ 202/Α'/1999).

**Οι κατά τόπους Πυροσβεστικές Υπηρεσίες**, μετά την εκδήλωση χιονοπτώσεων και παγετού ενημερώνονται για συμβάντα αρμοδιότητάς τους (έρευνα και διάσωση στον χερσαίο χώρο, απεγκλωβισμό και διάσωση οδηγών και επιβατών στο οδικό δίκτυο της χώρας, απεγκλωβισμό και διάσωση επιβατών και εργαζομένων στο σιδηροδρομικό δίκτυο της χώρας, μεταφορά και διανομή κουβερτών και πρόχειρου γεύματος σε οδηγούς και επιβάτες σε περιπτώσεις ακινητοποίησης οχημάτων στο οδικό δίκτυο λόγω χιονοπτώσεων ή παγετού) από τις υπηρεσίες της ΕΛ.ΑΣ. ή και από άλλους φορείς και ιδιώτες και κινητοποιούνται σύμφωνα με τα προβλεπόμενα στα επιχειρησιακά τους σχέδια. Προβαίνουν σε αξιολόγηση και εκτίμηση των πληροφοριών από τον τόπο του συμβάντος, κλιμακώνουν τις δράσεις τους και αναλόγως της φύσης και της έκτασης των συμβάντων αρμοδιότητάς τους, αιτούνται μέσω του 199 ΣΕΚΥΠΣ/ΕΣΚΕ την ενίσχυση των δυνάμεών τους, καθώς και την υποστήριξη άλλων φορέων (ΕΛ.ΑΣ., Λ.Σ.-ΕΛΑΚΤ, ΕΚΑΒ, Δήμων, κλπ) για την υλοποίηση των ανωτέρω δράσεων.

Η κινητοποίηση των υπηρεσιών του Πυροσβεστικού Σώματος για περιστατικά αρμοδιότητάς τους (έρευνα και διάσωση στον χερσαίο χώρο, απεγκλωβισμό και διάσωση οδηγών και επιβατών στο οδικό δίκτυο της χώρας, απεγκλωβισμό και διάσωση επιβατών και εργαζομένων στο σιδηροδρομικό δίκτυο της χώρας, μεταφορά και διανομή κουβερτών και πρόχειρου γεύματος σε οδηγούς και επιβάτες σε περιπτώσεις ακινητοποίησης οχημάτων στο οδικό δίκτυο λόγω χιονοπτώσεων ή παγετού), αποφασίζεται από τα αρμόδια όργανα του ΠΣ σύμφωνα με τον επιχειρησιακό σχεδιασμό του. Στις ανωτέρω επιχειρήσεις, η Διοίκηση Έλεγχος & Συντονισμός των επιχειρήσεων γίνεται από τα αρμόδια όργανα του Πυροσβεστικού Σώματος, σύμφωνα με τον επιχειρησιακό του σχεδιασμό

**Οι υπηρεσίες του ΕΚΑΒ** στις πληγείσες περιοχές, με βάση την ενημέρωση που έχουν από τις υπηρεσίες της ΕΛ.ΑΣ., του Π.Σ. ή και από άλλους φορείς και ιδιώτες, θέτουν σε ετοιμότητα τους διαθέσιμους πόρους τους, σύμφωνα με τα προβλεπόμενα στο σχεδιασμό τους, και κατευθύνουν το έργο τους σε συνεργασία με τους κατά τόπους διοικητές των υγειονομικών μονάδων και τις κατά τόπους διοικήσεις του Π.Σ. και της ΕΛ.ΑΣ.

Επίσης το **ΕΚΑΒ**, μετά την εκδήλωση χιονοπτώσεων και παγετού, έχει την ευθύνη για τον γενικότερο συντονισμό των φορέων που έχουν την ευθύνη για την υλοποίηση δράσεων σχετικών με την αντιμετώπιση εκτάκτων καταστάσεων που αφορούν στη δημόσια υγεία. Ειδικότερα και όταν αυτό απαιτείται, παρακολουθεί την εφαρμογή δράσεων του Τομέα Υγείας βάσει του αντίστοιχου σχεδιασμού, για την αντιμετώπιση εκτάκτων αναγκών λόγω χιονοπτώσεων και παγετού, όπως ετοιμότητα και λειτουργία των νοσηλευτικών μονάδων για την υποδοχή περιστατικών υγείας, κάλυψη αυξημένων αναγκών σε φαρμακευτικό υλικό.

**Οι διοικήσεις των νοσηλευτικών μονάδων** στην περιοχή όπου εκδηλώνονται χιονοπτώσεις και παγετός βρίσκονται σε ετοιμότητα για την αντιμετώπιση προβλημάτων από χιονοπτώσεις και παγετό στους υπαίθριους χώρους εντός των ορίων των εγκαταστάσεων

**Οι κατά τόπους Λιμενικές Αρχές** υλοποιούν μέτρα τάξης και ασφάλειας για τους χώρους αρμοδιότητας του Λιμενικού Σώματος-Ελληνικής Ακτοφυλακής και βρίσκονται σε ετοιμότητα για την αντιμετώπιση προβλημάτων από χιονοπτώσεις και παγετό στους υπαίθριους χώρους εντός των ορίων των λιμενικών εγκαταστάσεων (ΝΔ 444/1970 – ΦΕΚ 39/Α'/1970, ΠΔ 242/1999 – ΦΕΚ 202/Α'/1999). Παράλληλα, διευκολύνουν την από θαλάσσης μεταφορά πεζοπόρων τμημάτων ή και οχημάτων του Π.Σ., καθώς και άλλων επιχειρησιακά εμπλεκόμενων φορέων (ΕΛ.ΑΣ., ΕΚΑΒ, στελεχών πολιτικής προστασίας, Γ.Δ.Α.Ε.Φ.Κ., κλπ), όταν αυτό κρίνεται απαραίτητο, καθώς και την από θαλάσσης μεταφορά προσωπικού, υλικών και μέσων για την περίθαλψη πληγέντων με υπηρεσιακά ή ναυλωθέντα πλοία. Τέλος, συντονίζουν δράσεις έρευνας και διάσωσης στην χωρική αρμοδιότητα του Λιμενικού Σώματος - Ελληνικής Ακτοφυλακής (θαλάσσιος χώρος, αιγιαλός και παραλία), σύμφωνα με τα προβλεπόμενα στα επιχειρησιακά τους σχέδια.

**Οι Δήμαρχοι** εκτιμώντας τις επιπτώσεις, όπως αυτές διαμορφώνονται από τις πληροφορίες που έχουν συλλέξει ή από νεότερες πληροφορίες που ακολουθούν την εξέλιξη των φαινομένων, κινητοποιούν δια των Γραφείων Πολιτικής Προστασίας των Δήμων, το επιχειρησιακά εμπλεκόμενο δυναμικό και τα μέσα πολιτικής προστασίας του Δήμου, προκειμένου να δρομολογήσουν δράσεις όπως αυτές αναφέρονται στις παραγράφους 5.4 και 5.5 του παρόντος.

**Οι Περιφερειάρχες ή οι αρμόδιοι Αντιπεριφερειάρχες** που ενεργούν σύμφωνα με τις οδηγίες και τις κατευθύνσεις που τους παρέχουν οι Περιφερειάρχες, εκτιμώντας τις επιπτώσεις, όπως αυτές διαμορφώνονται από τις πληροφορίες που έχουν συλλέξει ή από νεότερες πληροφορίες που ακολουθούν την εξέλιξη των φαινομένων, κινητοποιούν δια των Δ/σεων Πολιτικής Προστασίας, το επιχειρησιακά εμπλεκόμενο δυναμικό και τα μέσα πολιτικής προστασίας της Περιφέρειας, προκειμένου να δρομολογήσουν δράσεις όπως αυτές αναφέρονται στις παραγράφους 6.4 και 6.5 του παρόντος.

Νοείται ότι κατά προτεραιότητα εξετάζονται αιτήματα συνδρομής στο έργο διάσωσης και απεγκλωβισμού όπως και η διάνοιξη αποκλεισμένων δρόμων αρμοδιότητας των Δήμων και των Περιφερειών για τη διευκόλυνση της κίνησης των οχημάτων των σωστικών συνεργείων προς και από την πληγείσα περιοχή, τις νοσοκομειακές μονάδες, κλπ.

**Οι Διευθυντές σχολικών μονάδων Α/θμιας και Β/θμιας Εκπαίδευσης**, μετά την εκδήλωση χιονοπτώσεων και παγετού εντός ή πλησίον των σχολικών μονάδων και εφόσον οι σχολικές μονάδες βρίσκονται σε λειτουργία, εφαρμόζουν κατά την κρίση τους το Σχέδιο Έκτακτης Ανάγκης του Σχολείου και ενημερώνουν σχετικά την αρμόδια οργανική μονάδα Πολιτικής Προστασίας του οικείου Δήμου, προκειμένου να βρίσκεται σε ετοιμότητα και εφόσον τούτο κριθεί αναγκαίο να συμβάλλει στην ασφαλή παραλαβή των μαθητών από τους γονείς ή τους κηδεμόνες τους.

**Οι υπεύθυνοι λειτουργίας αρχαιολογικών χώρων, μνημείων και μουσείων** μετά την εκδήλωση χιονοπτώσεων και παγετού εντός αυτών και εφόσον αυτά βρίσκονται σε λειτουργία, απομακρύνουν άμεσα τους επισκέπτες από τους υπαίθριους χώρους, σύμφωνα με τις κατευθυντήριες οδηγίες που δίνονται από το Υπουργείο Πολιτισμού και Αθλητισμού.

**Οι Συντονιστές των Αποκεντρωμένων Διοικήσεων** κινητοποιούν τις Δ/σεις Πολιτικής Προστασίας προκειμένου να εκτιμήσουν το εύρος των συνεπειών από την εκδήλωση χιονοπτώσεων και παγετού και εφόσον συντρέχουν λόγοι να συμβάλουν με το προσωπικό και τα μέσα της Αποκεντρωμένης Διοίκησης στην αντιμετώπιση εκτάκτων αναγκών και τη διαχείριση των συνεπειών, εφόσον τούτο κριθεί απαραίτητο.

### 6.5.2 Κινητοποίηση φορέων λειτουργίας και συντήρησης δικτύων και υποδομών στην περιοχή που εκδηλώθηκαν χιονοπτώσεις και παγετός

Μετά την εκδήλωση χιονοπτώσεων και παγετού, οι υπεύθυνοι λειτουργίας και συντήρησης τεχνικών έργων και έργων υποδομής (οδικά και σιδηροδρομικά δίκτυα, δίκτυα κοινής ωφέλειας, μονάδες παραγωγής ενέργειας, γέφυρες, σήραγγες, κλπ) στην περιοχή που αυτά εκδηλώθηκαν, εφόσον συντρέχουν λόγοι, προβαίνουν αυτεπάγγελα και βάσει του κανονισμού λειτουργίας και συντήρησης του εκάστοτε φορέα, σε άμεσο έλεγχο των εγκαταστάσεών τους για τη διασφάλιση της ομαλής λειτουργίας τους.

Ειδικότερα:

**Οι φορείς συντήρησης και λειτουργίας δικτύων κοινής ωφέλειας** (ΔΕΔΔΗΕ, ΑΔΜΗΕ, ΔΕΣΦΑ, ΕΠΑ εταιρίες κινητής και σταθερής τηλεφωνίας, εταιρίες ύδρευσης και αποχέτευσης, κλπ) κινητοποιούν τις αρμόδιες υπηρεσίες τους για τον άμεσο έλεγχο και την αποκατάσταση βλαβών στο δίκτυο αρμοδιότητάς τους, εφόσον συντρέχουν λόγοι.

Επίσης, συνδράμουν το έργο του Πυροσβεστικού Σώματος στην έρευνα και διάσωση σε αστικό χώρο (προληπτική διακοπή δικτύων για την ασφάλεια του προσωπικού που επιχειρεί στις επιχειρήσεις έρευνας και διάσωσης, κλπ) και εκδίδουν κατά την κρίση τους ανακοινώσεις για την ενημέρωση του κοινού (δελτία τύπου, ανακοινώσεις στα τοπικά ΜΜΕ κ.λπ.).

Σε περιπτώσεις που διαπιστωθούν εκτεταμένες βλάβες λειτουργίας δικτύων κοινής ωφέλειας, θα πρέπει να δοθεί προτεραιότητα στην αποκατάστασή του δικτύου που εξυπηρετεί δημόσια και κοινωφελούς χρήσης κτίρια (νοσοκομεία, υπηρεσίες, κτλ).

**Οι διοικήσεις αερολιμένων της χώρας**, εφόσον συντρέχουν λόγοι, δρομολογούν τα κατάλληλα μέτρα για την ασφαλή διακίνηση των επιβατών, των πληρωμάτων, των αεροσκαφών, των εργαζομένων στον αερολιμένα και του κοινού που διακινείται σε αυτό, σύμφωνα με τα αντίστοιχα Σχέδια Αντιμετώπισης Καταστάσεων Έκτακτης Ανάγκης.

**Οι φορείς συντήρησης και λειτουργίας στα ολοκληρωμένα τμήματα αυτοκινητοδρόμων** κινητοποιούν τις αρμόδιες υπηρεσίες τους για τον άμεσο έλεγχο του έργου παραχώρησης και εφόσον συντρέχουν λόγοι δρομολογούν τα κατάλληλα μέτρα για την ασφαλή κυκλοφορία των οχημάτων σε αυτό, σε συνεργασία με τις κατά τόπους αρμόδιες υπηρεσίες της ΕΛ.ΑΣ. και διευκολύνουν κατά προτεραιότητα την κίνηση των οχημάτων των υπηρεσιών έκτακτης ανάγκης (ΕΚΑΒ, ΠΣ, ΕΛ.ΑΣ., κλπ) στο οδικό δίκτυο αρμοδιότητάς τους, προς και από τον τόπο της καταστροφής.

**Στο σιδηροδρομικό δίκτυο της χώρας**, εφόσον συντρέχουν λόγοι, πραγματοποιείται επιθεώρηση του δικτύου και των εγκαταστάσεων και η αντιμετώπιση προβλημάτων στο σιδηροδρομικό δίκτυο της χώρας, πραγματοποιείται σύμφωνα με τον εν ισχύ Γενικό Κανονισμό Κίνησης της εταιρίας ΟΣΕ Α.Ε., ο οποίος αποτελεί Εθνικό Κανόνα Ασφάλειας, καθώς και σύμφωνα με τα όσα προβλέπονται σχετικά στους Εσωτερικούς Κανονισμούς Λειτουργίας των εταιριών ΟΣΕ Α.Ε., ΤΡΑΙΝΟΣΕ Α.Ε. και ΕΕΣΣΤΥ Α.Ε

### 6.5.3 Κινητοποίηση σε κεντρικό επίπεδο

**Ο Γενικός Γραμματέας Πολιτικής Προστασίας** ενημερώνεται από το ΚΕΠΠ/ΕΣΚΕ σχετικά με την εκδήλωση χιονοπτώσεων και παγετού, επικοινωνεί με τους κατά τόπους αρμόδιους Δημάρχους και τον αρμόδιο Περιφερειάρχη σχετικά με τις επιπτώσεις τους και τις δράσεις πολιτικής προστασίας που υλοποιούνται σε τοπικό επίπεδο και ενημερώνει τον Υπουργό Προστασίας του Πολίτη και τον Υφυπουργό Πολιτικής Προστασίας και Διαχείρισης Κρίσεων.

Εν συνεχεία, ο Γενικός Γραμματέας Πολιτικής Προστασίας, αναλόγως της πορείας εξέλιξης του καταστροφικού φαινομένου, συνεργάζεται με τα αρμόδια κατά τόπους Αποκεντρωμένα Όργανα Πολιτικής Προστασίας (Περιφερειάρχης, Αντιπεριφερειάρχης, Δήμαρχος) προκειμένου να εξασφαλιστεί ο συντονισμός και η διαλειτουργικότητα μεταξύ των φορέων της κεντρικής διοίκησης και των φορέων που εμπλέκονται σε περιφερειακό και τοπικό επίπεδο σε δράσεις αντιμετώπισης εκτάκτων αναγκών και άμεσης/βραχείας διαχείρισης των συνεπειών.

Με βάση την αρχική εκτίμηση των συνεπειών και εφόσον συντρέχουν λόγοι, **ο Γενικός Γραμματέας Πολιτικής Προστασίας και ο Γενικός Γραμματέας Υποδομών**, με εντολή των πολιτικά προϊσταμένων τους μεταβαίνουν άμεσα στην πληγείσα περιοχή με σκοπό τον καλύτερο συντονισμό όλων των υπηρεσιών και φορέων και τη δρομολόγηση δράσεων για την αντιμετώπιση εκτάκτων αναγκών και την άμεση/βραχεία διαχείριση των συνεπειών. Στο ανωτέρω κυβερνητικό κλιμάκιο δύναται να μετέχουν και άλλοι Γενικοί Γραμματείς όταν ανακύπτουν άμεσα θέματα συντονισμού αρμοδιότητάς τους. Οι ανωτέρω Γενικοί Γραμματείς υποστηρίζουν το έργο των οικείων Υπουργών, όταν αυτοί μεταβαίνουν στην πληγείσα περιοχή.

Εν συνεχεία, το ανωτέρω κυβερνητικό κλιμάκιο συνεργάζεται με τα αρμόδια κατά τόπους Αποκεντρωμένα Όργανα Πολιτικής Προστασίας (Περιφερειάρχης, Αντιπεριφερειάρχης, Δήμαρχος) προκειμένου να εξασφαλιστεί ο συντονισμός και η διαλειτουργικότητα μεταξύ των φορέων της κεντρικής διοίκησης και των φορέων που εμπλέκονται σε περιφερειακό και τοπικό επίπεδο σε δράσεις αντιμετώπισης εκτάκτων αναγκών και άμεσης/βραχείας διαχείρισης των συνεπειών.

Η Δ/νση Σχεδιασμού & Αντιμετώπισης Εκτάκτων Αναγκών της ΓΓΠΠ υποστηρίζει άμεσα το έργο του Γενικού Γραμματέα Πολιτικής Προστασίας, του Υφυπουργού Πολιτικής Προστασίας και Διαχείρισης Κρίσεων, καθώς και των οργανικών μονάδων των Περιφερειών και των Δήμων ή φορέων της Κεντρικής Διοίκησης που εμπλέκονται στην αντιμετώπιση εκτάκτων αναγκών και την άμεση/βραχεία διαχείριση των συνεπειών από την εκδήλωση χιονοπτώσεων και παγετού.

Στον ανωτέρω συντονισμό μεταξύ των φορέων της κεντρικής διοίκησης και των φορέων που εμπλέκονται σε περιφερειακό και τοπικό επίπεδο, κεντρικό ρόλο έχουν **τα Κέντρα Επιχειρήσεων των εμπλεκόμενων φορέων σε κεντρικό επίπεδο** (ΕΛ.ΑΣ./ΕΣΚΕΔΙΚ, 199 ΣΕΚΥΠΣ/ΕΣΚΕ, ΚΕΠΠ/ΕΣΚΕ, ΓΕΕΘΑ/ΕΘΚΕΠΠΧ, κλπ), τα οποία λειτουργούν σε 24-ωρη βάση και αποτελούν τον σύνδεσμο μεταξύ των κατά τόπους επιχειρησιακά εμπλεκόμενων υπηρεσιών τους και της φυσικής και πολιτικής τους ηγεσίας του φορέα τους. Τα ανωτέρω Κέντρα Επιχειρήσεων παρακολουθούν την εφαρμογή δράσεων από τις κατά τόπους επιχειρησιακά εμπλεκόμενες υπηρεσίες τους, ενημερώνουν άμεσα την φυσική και πολιτική τους ηγεσία και με εντολή τους δρομολογούν και συντονίζουν την κινητοποίηση των υπηρεσιών του φορέα τους.

**Ειδικότερα, το ΚΕΠΠ/ΕΣΚΕ** βρίσκεται σε επικοινωνία με τα λοιπά Κέντρα Επιχειρήσεων των εμπλεκόμενων φορέων σε κεντρικό επίπεδο, καθώς και με τις αρμόδιες οργανικές μονάδες Πολιτικής Προστασίας των Δήμων και των Περιφερειών στις περιοχές όπου εξελίσσεται το καταστροφικό φαινόμενο και υποστηρίζει το έργο των Δημάρχων, των Περιφερειάρχων και των Αρμόδιων Αντιπεριφερειάρχων, που ενεργούν σύμφωνα με τις οδηγίες και τις κατευθύνσεις που τους παρέχουν οι οικείοι Περιφερειάρχες, για την αντιμετώπιση εκτάκτων αναγκών και την άμεση/βραχεία διαχείριση των συνεπειών από την εκδήλωση χιονοπτώσεων και παγετού, με τη διάθεση μέσων από άλλους φορείς ή υπηρεσίες σε κεντρικό επίπεδο κατόπιν σχετικού αιτήματος.

Το **ΕΚΑΒ** έχει την ευθύνη για τον γενικότερο συντονισμό των φορέων που έχουν την ευθύνη για την υλοποίηση δράσεων σχετικών με την αντιμετώπιση εκτάκτων καταστάσεων που αφορούν στην δημόσια υγεία μετά την εκδήλωση χιονοπτώσεων και παγετού. Παρακολουθεί την εφαρμογή δράσεων του Τομέα Υγείας, κινητοποιεί το Ειδικό Τμήμα Ιατρικής Καταστροφών (ΕΤΙΚ) του ΕΚΑΒ εφόσον συντρέχουν λόγοι, και συντονίζει τις υγειονομικές μονάδες για την υποδοχή τραυματιών/ασθενών, την κάλυψη αυξημένων αναγκών σε φαρμακευτικό υλικό, κλπ.

**Ο Προϊστάμενος της Γενικής Διεύθυνσης Αποκατάστασης Επιπτώσεων Φυσικών Καταστροφών (Γ.Δ.Α.Ε.Φ.Κ.)** ενημερώνεται από το ΚΕΠΠ/ΕΣΚΕ για την εκδήλωση χιονοστιβάδων σε πολεοδομικά συγκροτήματα και οικισμούς, επικοινωνεί με τους αρμόδιους συνδέσμους, τα αστυνομικά τμήματα και τα Αποκεντρωμένα Όργανα Πολιτικής Προστασίας (Δήμαρχος, Περιφερειάρχης, Αντιπεριφερειάρχης) σχετικά με την εκτίμηση των συνεπειών σε κτήρια και κινητοποιεί το δυναμικό της Γενικής Διεύθυνσης σε περίπτωση που υπάρχουν αναφορές για βλάβες σε κτίρια που εγκυμονούν κινδύνους για την ασφάλεια των πολιτών και με εντολή του Γενικού Γραμματέα Υποδομών μεταβαίνουν στην πληγείσα περιοχή κλιμάκια της Γ.Δ.Α.Ε.Φ.Κ για έλεγχο και καταγραφή των ζημιών.

**Το Υπουργείο Εξωτερικών** κινητοποιεί την **Μονάδα Διαχείρισης Κρίσεων** σε περιπτώσεις που από την εξέλιξη του καταστροφικού φαινομένου μεταξύ των πληγέντων υπάρχουν αλλοδαποί πολίτες, προκειμένου να ενημερωθούν οι Πρεσβείες των αλλοδαπών πολιτών. Το ΥΠΕΞ ενημερώνεται σχετικά μέσω του ΚΕΠΠ/ΕΣΚΕ ή απευθείας με το ΕΚΑΒ, το οποίο συνεργάζεται με την προανακριτική αρχή (Π.Σ., ΕΛ.ΑΣ.).

Στις περιπτώσεις που από την εξέλιξη του καταστροφικού φαινομένου υπάρχουν θανόντες αλλοδαποί πολίτες, το ΥΠΕΞ ενημερώνεται σχετικά, σύμφωνα με τις διαδικασίες που περιγράφονται στο Ειδικό Σχέδιο Διαχείρισης Ανθρώπινων Απωλειών της ΓΓΠΠ, ανεξάρτητα αν αυτό έχει ενεργοποιηθεί ή όχι. Συμπληρωματικά προς τα ανωτέρω κρίνεται σκόπιμο να αναφερθεί ότι η ταυτοποίηση τραυματιών και θανόντων αλλοδαπών πολιτών λόγω χιονοπτώσεων και παγετού, αποτελεί αρμοδιότητα της προανακριτικής αρχής (Π.Σ., ΕΛ.ΑΣ.) σε συνεργασία με τις Ιατροδικαστικές Υπηρεσίες. Η ενημέρωση για την κατάσταση της υγείας των τραυματιών, καθώς και ο αριθμός και οι ιατρικές μονάδες στις οποίες νοσηλεύονται, αποτελούν ευθύνη του ΕΚΑΒ, συμπεριλαμβανομένων των αλλοδαπών πολιτών.

## 6.6 Επιχειρήσεις Έρευνας, Διάσωσης

Η έρευνα και διάσωση ατόμων που η ζωή τους έχει περιέλθει σε κίνδυνο από την εκδήλωση χιονοπτώσεων και παγετού, όπως για παράδειγμα κτηνοτρόφοι, εκδρομείς, κυνηγοί κ.τ.λ., είναι αρμοδιότητα των Πυροσβεστικών Υπηρεσιών (Π.Δ.210/1992 - ΦΕΚ 99/Α'/1992, Π.Δ. 397/1998 – ΦΕΚ 276/ Α'/1998, Ν 3511/2006 – ΦΕΚ 258Α/2006 Ν. 4249/2014-ΦΕΚ 73Α/2014)

Οι επιχειρήσεις έρευνας και διάσωσης δρομολογούνται άμεσα μόλις οι σχετικές πληροφορίες, που αφορούν πιθανούς εγκλωβισμούς ατόμων λόγω χιονοπτώσεων και παγετού, διαβιβαστούν στις κατά τόπους αρμόδιες Πυροσβεστικές Υπηρεσίες. Κατά προτεραιότητα, αποτελεί υποχρέωση όλων των υπηρεσιών ή φορέων, οι οποίοι λαμβάνουν πρωτογενείς πληροφορίες σχετικές με εγκλωβισμούς ατόμων να ενημερώνουν άμεσα την αρμόδια κατά τόπους Υπηρεσία του Πυροσβεστικού Σώματος, το οποίο είναι θεσμικά αρμόδιο για την έρευνα και διάσωση στο χερσαίο χώρο (άρθρο 2 του Ν. 3511/2006 - ΦΕΚ 258/Α'/2006, όπως αυτό έχει τροποποιηθεί με το άρθρο 64 του Ν.4249/2014 - ΦΕΚ 73/Α'/2014 ).

**Στις επιχειρήσεις έρευνας και διάσωσης τίθεται επικεφαλής των επιχειρήσεων αξιωματικός του ΠΣ**, ο οποίος αξιολογεί τις σχετικές με έρευνα και διάσωση πληροφορίες και κινητοποιεί τους διαθέσιμους πόρους του για την άμεση μετάβασή τους στα σημεία των συμβάντων. Σύμφωνα με τις πληροφορίες που λαμβάνει από τα σημεία των συμβάντων προβαίνει σε ιεράρχηση αυτών και ενίσχυση των δυνάμεων, αν τούτο απαιτείται.

Οι Πυροσβεστικές δυνάμεις, ανάλογα με την έκταση και την εξέλιξη των φαινομένων, ενισχύονται σε προσωπικό και μέσα από όμορες Περιφερειακές Υπηρεσίες του Π.Σ. σύμφωνα με τον Κανονισμό Εσωτερικής Υπηρεσίας Πυροσβεστικού Σώματος (ΠΔ 210/1992, ΦΕΚ 99/Α'/1992, όπως έχει τροποποιηθεί και ισχύει). Αν η κατάσταση το απαιτεί κινητοποιούνται οι ΕΜΑΚ. (ΠΔ 96/1987, ΦΕΚ 58/Α'/1987 – ΠΔ 329/1993, ΦΕΚ 140/Α'/1993 όπως έχει τροποποιηθεί και ισχύει - Έγγραφο Αρχηγείου ΠΣ ΑΠ 23964 Φ.159 ΠΣΕΑ 9/7/2004).

Ο επικεφαλής της κατά τόπου αρμόδιας Πυροσβεστικής Υπηρεσίας αξιολογώντας την κατάσταση δύναται να αιτηθεί τη συνδρομή και άλλων φορέων Πολιτικής Προστασίας και υπηρεσιών προς υποβοήθηση του έργου του. Τα αιτήματα προς συνδρομή του έργου του Πυροσβεστικού Σώματος, οφείλουν να τα εξετάζουν κατά προτεραιότητα οι αρμόδιοι φορείς.

Οι εν συνεχεία δράσεις προνοσοκομειακής περίθαλψης ή διακομιδής των διασωθέντων ατόμων σε υγειονομικές μονάδες, όταν συντρέχουν λόγοι, αναλαμβάνονται και συντονίζονται από τον εκάστοτε υπεύθυνο του ΕΚΑΒ (Κεντρική Υπηρεσία ή Παράρτημα ΕΚΑΒ). Επίσης το ΕΚΑΒ έχει την ευθύνη για τον γενικότερο συντονισμό των φορέων που έχουν την ευθύνη για την υλοποίηση δράσεων σχετικών με την αντιμετώπιση εκτάκτων καταστάσεων που αφορούν στη δημόσια υγεία.

Σημειώνεται ότι στις δράσεις έρευνας και διάσωσης συμπεριλαμβάνονται ο απεγκλωβισμός και η διάσωση οδηγών και επιβατών στο οδικό δίκτυο της χώρας, όπως επίσης ο απεγκλωβισμός και η διάσωση επιβατών και εργαζομένων στο σιδηροδρομικό δίκτυο της χώρας.

Οι δράσεις που αφορούν τον απεγκλωβισμό και τη διάσωση οδηγών και επιβατών στο οδικό δίκτυο της χώρας αναφέρονται με αναλυτικό τρόπο στην παράγραφο που ακολουθεί (παράγραφος 10.7 του παρόντος).

Ομοίως, οι δράσεις που αφορούν τον απεγκλωβισμό και τη διάσωση επιβατών και εργαζομένων στο σιδηροδρομικό δίκτυο της χώρας αναφέρονται με αναλυτικό τρόπο στην παράγραφο 10.8 του παρόντος.

## 6.7 Απεγκλωβισμός και διάσωση οδηγών και επιβατών στο οδικό δίκτυο λόγω χιονοπτώσεων ή παγετού

Ο απεγκλωβισμός και διάσωση οδηγών και επιβατών που η ζωή τους έχει τεθεί σε κίνδυνο από διακοπή της κυκλοφορίας στο οδικό δίκτυο λόγω χιονοπτώσεων ή παγετού είναι αρμοδιότητα των Πυροσβεστικών Υπηρεσιών (Π.Δ.210/1992 - ΦΕΚ 99/Α'/1992, Π.Δ. 397/1998 – ΦΕΚ 276/ Α'/1998, Ν. 4249/2014-ΦΕΚ 73Α/2014).

Για τις ανωτέρω δράσεις που συνδέονται με τον απεγκλωβισμό και διάσωση οδηγών και επιβατών στο οδικό δίκτυο και τη μεταφορά τους σε ασφαλές σημείο, θεωρείται απαραίτητη η συνεργασία των κατά τόπους αρμοδίων υπηρεσιών του Πυροσβεστικού Σώματος με τις υπηρεσίες της ΕΛ.ΑΣ., του αρμόδιου φορέα χειμερινής συντήρησης, καθώς και των κατά περίπτωση αρμόδιων Αποκεντρωμένων Οργάνων Πολιτικής Προστασίας (Περιφερειάρχης, αρμόδιος Αντιπεριφερειάρχης και Δήμαρχος), προς υποβοήθηση του έργου του Π.Σ.

Η μεταφορά των επιβατών και οδηγών που έχουν απεγκλωβιστεί, εφόσον συντρέχουν λόγοι, σε Υγειονομικές Μονάδες είναι αρμοδιότητα του Ε.Κ.Α.Β. (Ν1579/1985 - ΦΕΚ 217/Α'/1985, Ν.

2071/1992 – ΦΕΚ 123/Α΄/1992, Ν. 2194/1994 – ΦΕΚ 34/Α΄/1994). Ο συντονισμός των Υγειονομικών Μονάδων στην αντιμετώπιση εκτάκτων αναγκών λόγω χιονοπτώσεων ή παγετού που αφορούν την παροχή ιατρικής βοήθειας είναι αρμοδιότητα του Εθνικού Κέντρου Άμεσης Βοήθειας (ΕΚΑΒ) του Υπουργείου Υγείας (Ν.1579/1985, ΠΔ376/1988 & ΠΔ 348/1996, Ν. 4633/2019 - ΦΕΚ 161/Α΄/2019).

Στις περιπτώσεις που δεν συντρέχουν λόγοι οι επιβάτες και οδηγοί να μεταβούν σε Υγειονομικές Μονάδες, οι αρμόδιοι φορείς λειτουργίας και συντήρησης του οδικού δικτύου θα πρέπει να διαθέσουν κατάλληλο κλειστό θερμαινόμενο χώρο για την προσωρινή ολιγόωρη παραμονή οδηγών και επιβατών οι οποίοι έχουν απεγκλωβιστεί/διασωθεί προκειμένου να μην τεθεί σε κίνδυνο η ζωή τους από τη διακοπή της κυκλοφορίας στο οδικό δίκτυο αρμοδιότητάς τους λόγω χιονοπτώσεων ή παγετού.

Η μεταφορά των οδηγών και επιβατών, οι οποίοι έχουν απεγκλωβιστεί/διασωθεί, προς τους ανωτέρω κλειστούς θερμαινόμενους χώρους που θα υποδείξει ο κατά τόπο αρμόδιος φορέας χειμερινής συντήρησης, θα πραγματοποιείται με ευθύνη του ΠΣ.

Στο πλαίσιο αυτό, οι φορείς χειμερινής συντήρησης θα πρέπει εκ των προτέρων να έχουν προσδιορίσει κλειστούς θερμαινόμενους χώρους για την προσωρινή ολιγόωρη παραμονή οδηγών και επιβατών οι οποίοι έχουν απεγκλωβιστεί/διασωθεί προκειμένου να μην τεθεί σε κίνδυνο η ζωή τους από τη διακοπή της κυκλοφορίας στο οδικό δίκτυο αρμοδιότητάς τους λόγω χιονοπτώσεων ή παγετού. Οι χώροι αυτοί, οι οποίοι θα πρέπει να έχουν άδεια λειτουργίας καταστήματος υγειονομικού ενδιαφέροντος, θα πρέπει να επιλεγούν κατά προτίμηση

- με βάση την διαθεσιμότητά τους κατά τους χειμερινούς μήνες και κατόπιν σχετικής συνεννόησης και αποδοχής από τους ιδιοκτήτες/υπευθύνους λειτουργίας για την διαθεσιμότητα των χώρων αυτών όταν συντρέξουν λόγοι υλοποίησης της ανωτέρω δράσης,
- την ευκολία πρόσβασης σε αυτούς, ει δυνατόν επί του ίδιου οδικού δικτύου, καθώς και
- την εγγύτητά τους στα σημεία του οδικού δικτύου όπου κατά το παρελθόν έχουν σημειωθεί αποκλεισμοί του οδικού δικτύου λόγω χιονοπτώσεων και παγετού.

Νοείται ότι η δράση αυτή δεν έχει εφαρμογή για τα τμήματα του οδικού δικτύου εντός πολεοδομικών συγκροτημάτων

Θέματα που αφορούν την παροχή βοήθειας, όπως η διανομή κουβερτών και πρόχειρων γευμάτων, όταν αυτό επιβάλλεται<sup>8</sup> σε περιπτώσεις ακινητοποίησης οχημάτων επί του οδικού δικτύου λόγω χιονοπτώσεων και παγετού, αναφέρονται με αναλυτικό τρόπο στην παρ. 6.11.2 του παρόντος. Όπως έχει ήδη αναφερθεί, η μεταφορά και διανομή των κουβερτών και του πρόχειρου γεύματος, όπου αυτό απαιτείται, θα πραγματοποιείται με μέριμνα του Πυροσβεστικού Σώματος (69061Φ.702.16/29-11-2012 έγγραφο Αρχηγείου Π.Σ.) Το έργο της διανομής κουβερτών ή/και πρόχειρου γεύματος δύναται να συνδράμουν και οι υπηρεσίες της ΕΛ.ΑΣ. σε περίπτωση που αυτό ζητηθεί από τις υπηρεσίες του Π.Σ. και όταν διαθέτουν κατάλληλο όχημα για το σκοπό αυτό (2501/14/40-α/20-11-2012 έγγραφο Αρχηγείου ΕΛ.ΑΣ.).

Νοείται ότι δράσεις παροχής βοήθειας, όπως η ανωτέρω, δύναται να πραγματοποιούνται παραλλήλως, όταν οι συνθήκες το επιβάλουν, με δράσεις που συνδέονται με τον απεγκλωβισμό και διάσωση οδηγών και επιβατών.

## **6.8 Απεγκλωβισμός και διάσωση επιβατών και εργαζομένων στο σιδηροδρομικό δίκτυο της χώρας εξ αιτίας χιονόπτωσης ή παγετού**

Η αντιμετώπιση προβλημάτων από χιονοπτώσεις και παγετό στο σιδηροδρομικό δίκτυο της χώρας, πραγματοποιείται σύμφωνα με τον εν ισχύ Γενικό Κανονισμό Κίνησης της εταιρίας ΟΣΕ Α.Ε<sup>9</sup>, ο οποίος αποτελεί Εθνικό Κανόνα Ασφάλειας<sup>10</sup>, καθώς και σύμφωνα με τα όσα προβλέπονται σχετικά στους Εσωτερικούς Κανονισμούς Λειτουργίας των εταιριών ΟΣΕ Α.Ε., ΤΡΑΙΝΟΣΕ Α.Ε.<sup>11</sup> και ΕΕΣΣΤΥ Α.Ε.<sup>12</sup>

Σύμφωνα με τα ανωτέρω ο αποχιονισμός της Εθνικής Σιδηροδρομικής Υποδομής καθώς και η άρση αποκλεισμού τμημάτων του σιδηροδρομικού δικτύου λόγω χιονοπτώσεων και παγετού αποτελεί αρμοδιότητα της εταιρίας ΟΣΕ Α.Ε. Οι δράσεις αυτές δύναται να επικουρούνται με

<sup>8</sup> όπως για παράδειγμα πολύωρη αναμονή μέχρι την αποκατάσταση της κυκλοφορίας σε συνθήκες ψύχους, αδυναμία αναστροφής οχημάτων ή εκτροπής της κυκλοφορίας, κλπ.

<sup>9</sup> Εταιρία παροχής υπηρεσιών διαχείρισης της Εθνικής Σιδηροδρομικής Υποδομής (Υ.Α. Φ 8/30400/3540 – ΦΕΚ 698Β/2012)

<sup>10</sup> Όπως αυτός ορίζεται στο Παράρτημα ΙΙ του Π.Δ. 160 (ΦΕΚ Α΄ 201/23.08.2007)

<sup>11</sup> Εταιρία παροχής σιδηροδρομικών μεταφορών (Υ. Α. Φ 32/28706/3354 – ΦΕΚ 697Β/2012)

<sup>12</sup> Ελληνική Εταιρία Συντήρησης Σιδηροδρομικού Τροχαίου Υλικού της ανώνυμης εταιρείας ΟΣΕ Α.Ε. (ΚΥΑ 1661 – ΦΕΚ 1993Β/2013)



προσωπικό και μέσα της εταιρίας ΕΕΣΣΤΥ Α.Ε. Η εταιρία ΟΣΕ Α.Ε. πραγματοποιεί τις ανωτέρω δράσεις σύμφωνα με τα όσα αναλυτικά αναφέρονται στο Γενικό Κανονισμό Κίνησης (άρθρα 134 & 135).

Σε περίπτωση αποκλεισμού αμαξοστοιχίας λόγω χιονοπτώσεων και παγετού και αδυναμία αποκατάστασης της κυκλοφορίας, ο μηχανοδηγός ενημερώνει των αρμόδιο Σταθμάρχη ο οποίος στην συνέχεια ενημερώνει την διοίκηση της εταιρίας ΤΡΑΙΝΟΣΕ Α.Ε η οποία οφείλει να μεταφέρει τους επιβάτες στον τελικό τους προορισμό είτε με την χρήση άλλης αμαξοστοιχίας είτε με άλλα μέσα (Λεωφορεία, κ.τ.λ.).

Σε περίπτωση αδυναμίας πρόσβασης των μέσων αυτών στην αποκλεισμένη αμαξοστοιχία και εφόσον τεθούν ζητήματα προστασίας της ζωής των επιβατών και των εργαζομένων λόγω παρατεταμένης παραμονής τους σε συνθήκες ψύχους, η διοίκηση της εταιρίας ΤΡΑΙΝΟΣΕ Α.Ε οφείλει να ενημερώσει το Πυροσβεστικό Σώμα προκειμένου να ενεργήσει για τον απεγκλωβισμό και τη διάσωσή τους. Η εν συνεχεία μεταφορά των επιβατών προς τον τελικό τους προορισμό είναι αρμοδιότητα της εταιρίας ΤΡΑΙΝΟΣΕ Α.Ε.

Στις περιπτώσεις αυτές, μετά τον απεγκλωβισμό και την μεταφορά επιβατών και εργαζομένων σε ασφαλές σημείο από το Πυροσβεστικό Σώμα, η εν συνεχεία μεταφορά τους, εφόσον συντρέχουν λόγοι, σε Υγειονομικές Μονάδες είναι αρμοδιότητα του Ε.Κ.Α.Β. (Ν1579/1985 - ΦΕΚ 217/Α'/1985, Ν. 2071/1992 – ΦΕΚ 123/Α'/1992, Ν. 2194/1994 – ΦΕΚ 34/Α'/1994).

#### **6.9 Αντιμετώπιση περιστατικών υγείας σε περιοχές όπου έχει διακοπή η κυκλοφορία στο οδικό δίκτυο λόγω χιονοπτώσεων και παγετού.**

Σε περιπτώσεις που το ΕΚΑΒ, ως αρμόδιος φορέας παροχής επείγουσας προνοσοκομειακής ιατρικής φροντίδας και διακίνησης εκτάκτων περιστατικών υγείας, δεχθεί κλήση αντιμετώπισης περιστατικού υγείας σε περιοχή όπου διαπιστωμένα έχει διακοπή η κυκλοφορία στο οδικό δίκτυο από την εκδήλωση χιονοπτώσεων και παγετού και δεν είναι δυνατή η άμεση απόκρισή του με τα μέσα που διαθέτει, ενημερώνει το Π.Σ. προκειμένου να συνδράμει με τα μέσα που διαθέτει στην μεταφορά του περιστατικού σε σημείο όπου είναι δυνατή η προσέγγιση των μέσων του ΕΚΑΒ. Τη δράση αυτή μπορούν να συνδράμουν και οι υπηρεσίες της ΕΛ.ΑΣ. εφόσον διαθέτουν τα κατάλληλα μέσα. Νοείται ότι στις περιπτώσεις που ζητηθεί η συνδρομή φορέων χειμερινής συντήρησης, το αίτημα του ΕΚΑΒ θα πρέπει να εξετάζεται κατά προτεραιότητα. Στις περιπτώσεις αυτές και εφόσον οι συνθήκες και τα μέσα που διαθέτουν το επιτρέπουν, τα αρμόδια αποκεντρωμένα όργανα Πολιτικής Προστασίας (Περιφερειάρχης / αρμόδιος Αντιπεριφερειάρχης και Δήμαρχος) δρομολογούν, σε συνεργασία με τις αρμόδιες για τη χειμερινή συντήρηση υπηρεσίες τους, την κατά προτεραιότητα αποκατάσταση της κυκλοφορίας στα τμήματα του οδικού δικτύου αρμοδιότητάς τους που οδηγούν προς τα σημεία των περιστατικών υγείας για την άμεση προσέγγιση οχήματος του ΕΚΑΒ.

#### **6.10 Αποκατάσταση βλαβών σε δίκτυα κοινής ωφέλειας εξαιτίας χιονοπτώσεων και παγετού**

Οι έντονες χιονοπτώσεις και ο παγετός δύναται να δημιουργήσουν προβλήματα στην ομαλή λειτουργία των δικτύων κοινής ωφέλειας (ηλεκτροδότηση, ύδρευση, κλπ), τα οποία αν δεν αντιμετωπιστούν άμεσα δυσχεραίνουν την διαβίωση των πολιτών και δύναται να οδηγήσουν σε καταστάσεις έκτακτης ανάγκης, ιδιαίτερα δε σε περιοχές όπου παρουσιάζονται και διακοπές κυκλοφορίας στο οδικό δίκτυο.

Με βάση τα ανωτέρω οι εταιρείες ΑΔΜΗΕ Α.Ε. και ΔΕΔΔΗΕ Α.Ε., οι οποίες σύμφωνα με το Ν.4001/2011 (ΦΕΚ: 179/Α/2011) είναι αρμόδιες για την λειτουργία και την συντήρηση των δικτύων μεταφοράς και διανομής ηλεκτρικής ενέργειας αντίστοιχα, οφείλουν να προχωρήσουν εγκαίρως στον απαραίτητο προγραμματισμό για την εξασφάλιση της άμεσης αποκατάστασης βλαβών σε δίκτυα μεταφοράς και διανομής ηλεκτρικής ενέργειας, εξ αιτίας χιονόπτωσης ή παγετού (διάθεση προσωπικού, υλικών και μέσων, κλπ)<sup>13</sup>, εφόσον τούτο κρίνεται αναγκαίο.

Ομοίως, οι Εταιρείες Ύδρευσης και Αποχέτευσης Πρωτεύουσας (Ε.ΥΔ.ΑΠ. Α.Ε.) και Θεσσαλονίκης (Ε.Υ.Α.Θ. Α.Ε), καθώς και οι Δημοτικές Επιχειρήσεις Ύδρευσης Αποχέτευσης (ΔΕΥΑ) οφείλουν να προχωρήσουν εγκαίρως στον απαραίτητο προγραμματισμό, εφόσον συντρέχουν λόγοι, για την εξασφάλιση της άμεσης αποκατάστασης βλαβών σε δίκτυα ύδρευσης αρμοδιότητάς τους, εξ αιτίας

<sup>13</sup> Διευκρινίζεται ότι η άσκηση των Ενεργειακών Δραστηριοτήτων τελεί υπό την εποπτεία του Κράτους και ασκείται από τον Υπουργό Περιβάλλοντος, Ενέργειας και Κλιματικής Αλλαγής και τη Ρυθμιστική Αρχή Ενέργειας (ΡΑΕ) στο πλαίσιο των αρμοδιοτήτων τους (Ν.4001/2011 - ΦΕΚ 179/Α'/2011).

Ειδικότερα, σύμφωνα με την ισχύουσα νομοθεσία η παρακολούθηση της ποιότητας και του επιπέδου συντήρησης και αξιοπιστίας των συστημάτων μεταφοράς και των δικτύων διανομής, για τα οποία υπεύθυνες είναι οι εταιρείες ΑΔΜΗΕ Α.Ε. και ΔΕΔΔΗΕ Α.Ε., εντάσσεται στις αρμοδιότητες της ΡΑΕ (Ν.4001/2011 - ΦΕΚ 179/Α'/2011).

χιονόπτωσης ή παγετού, εφόσον τούτο κρίνεται αναγκαίο. Επίσης στις περιπτώσεις χιονοπτώσεων και παγετού κρίνεται σκόπιμη η έγκαιρη έκδοση ειδικότερων οδηγιών και η ενημέρωση των πολιτών για ζητήματα που αφορούν την λειτουργία και προστασία των οικιακών δικτύων ύδρευσης σε συνθήκες παγετού.

Ζητήματα που αφορούν στην άμεση επίλυση προβλημάτων προσέγγισης των συνεργείων αποκατάστασης στα σημεία βλαβών, αναφέρονται αναλυτικά στην παράγραφο 6.11.5 του παρόντος.

## **6.11 Συντονισμός φορέων στην από κοινού αντιμετώπιση εκτάκτων αναγκών λόγω χιονοπτώσεων και παγετού στο οδικό δίκτυο της χώρας**

### **6.11.1 Έλεγχος κυκλοφορίας, επιβολή περιορισμών ή απαγορεύσεων κυκλοφορίας στο οδικό δίκτυο εξ αιτίας χιονόπτωσης ή παγετού**

Η επικρατούσα κατάσταση στο οδικό δίκτυο, ο έλεγχος κυκλοφορίας, η επιβολή περιορισμών ή απαγορεύσεων κυκλοφορίας σε όλο το οδικό δίκτυο της χώρας, αποτελεί αρμοδιότητα των κατά τόπους αρμοδίων υπηρεσιών της ΕΛΑΣ σύμφωνα με την ισχύουσα νομοθεσία (Π.Δ.7/2017, Ν.2696/1999 όπως τροποποιήθηκε και ισχύει). Η γνωμοδότηση των Υπηρεσιών αυτών για την επικρατούσα κατάσταση στο οδικό δίκτυο είναι βαρύνουσας σημασίας.

Η Δ/ση Γενικής Αστυνόμευσης του Αρχηγείου ΕΛ.ΑΣ., με τα 1244/18/2471350/03-12-2018 και 1244/19/2625469/08-12-2019 έγγραφα Αρχηγείου ΕΛ.ΑΣ., επισημαίνει στις Διευθύνσεις Τροχαίας – Διευθύνσεις Αστυνομίας να λαμβάνεται ιδιαίτερη μέριμνα για την πρόσκαιρη και έγκαιρη διακοπή της κυκλοφορίας των οχημάτων, σε συντρέχουσα περίπτωση, σε σημεία που παρουσιάζουν δυσκολίες διέλευσης - ιδιαιτερότητες, έτσι, ώστε να διενεργείται αποχιονισμός και ρίψη αλατιού με τον καλύτερο δυνατό και ασφαλή τρόπο από τις αρμόδιες προς τούτο Υπηρεσίες (απαγόρευση της κυκλοφορίας των φορτηγών αυτοκινήτων πάνω από 3,5 τόνους, κλπ) . Σ' αυτές τις περιπτώσεις η ακινητοποίηση των οχημάτων θα γίνεται σε ικανή απόσταση, προ του σημείου που εντοπίζονται τα προβλήματα και σε συνεννόηση με τους κατά τόπους επικεφαλής συντονιστές, υπεύθυνους για την εκτέλεση έργων αποχιονισμού, ώστε να διευκολύνεται το έργο τους και θα διαρκεί μέχρι την άρση των προβλημάτων στο οδικό δίκτυο.

Επισημαίνεται ότι, για τα τμήματα του οδικού δικτύου που εντάσσονται στο πρόγραμμα «Δρόμοι Ανάπτυξης» των έργων με Σύμβαση Παραχώρησης του Υπουργείου Υποδομών & Μεταφορών, που έχουν κυρωθεί οι Συμβάσεις Παραχώρησής τους και έχουν παραδοθεί για λειτουργία, το ανωτέρω έργο της ΕΛ.ΑΣ πραγματοποιείται σύμφωνα και με τα προβλεπόμενα στις σχετικές συμφωνίες αστυνόμευσης μεταξύ του Υπουργείου Προστασίας του Πολίτη και των παραχωρησιούχων εταιρειών.

Επίσης, ο έλεγχος της επικρατούσας κατάστασης για την καλή λειτουργία του έργου παραχώρησης (επιθεώρηση, επισήμανση και αντιμετώπιση εκτάκτων συμβάντων, λήψη μέτρων ενημέρωσης των χρηστών, διαχείριση κυκλοφορίας, κλπ) πραγματοποιείται και με ευθύνη των παραχωρησιούχων εταιρειών στο οδικό δίκτυο αρμοδιότητάς τους, με άμεση ενημέρωση των κατά τόπους αρμοδίων υπηρεσιών της ΕΛ.ΑΣ.

Διευκρινίζεται ότι η αστυνόμευση του έργου παραχώρησης από την ΕΛ.ΑΣ. είναι ανεξάρτητη από τον έλεγχο της επικρατούσας κατάστασης που πραγματοποιείται από τους παραχωρησιούχους και προβλέπεται στις σχετικές συμβάσεις παραχώρησης και εγχειρίδια λειτουργίας.

Τέλος, διατίθενται Αξιωματικοί Σύνδεσμοι της ΕΛ.ΑΣ. στα Κέντρα Επιχειρήσεων - Συντονιστικά Κέντρα και Κέντρα Διαχείρισης Κυκλοφορίας των λοιπών εμπλεκόμενων Φορέων και Υπηρεσιών, στις περιπτώσεις που κοινοποιείται Έκτακτο Δελτίο Πρόγνωσης Επικίνδυνων Καιρικών Φαινομένων της ΕΜΥ/ΕΜΚ και για όσο χρονικό διάστημα διαρκούν τα φαινόμενα αυτά.

### **6.11.2 Παροχή βοήθειας σε οδηγούς και επιβάτες σε περιπτώσεις ακινητοποίησης οχημάτων στο οδικό δίκτυο λόγω χιονοπτώσεων ή παγετού**

Στο πλαίσιο παροχής βοήθειας σε περιπτώσεις ακινητοποίησης οχημάτων επί του οδικού δικτύου, όταν αυτό επιβάλλεται<sup>14</sup>, θα πρέπει να διανέμονται κουβέρτες και πρόχειρα γεύματα τα οποία διατίθενται από τους αρμοδίους για την λειτουργία και την συντήρηση του οδικού δικτύου φορείς, για την κάλυψη των στοιχειωδών αναγκών των οδηγών και επιβατών.

Νοείται ότι δράσεις παροχής βοήθειας, όπως η ανωτέρω, δύναται να πραγματοποιούνται παράλληλα, όταν οι συνθήκες το επιβάλουν, με δράσεις που συνδέονται με τον απεγκλωβισμό και διάσωση οδηγών και επιβατών.

<sup>14</sup> όπως για παράδειγμα πολύωρη αναμονή μέχρι την αποκατάσταση της κυκλοφορίας σε συνθήκες ψύχους, αδυναμία αναστροφής οχημάτων ή εκτροπής της κυκλοφορίας, κλπ.

Για την αντιμετώπιση τέτοιων γεγονότων, τα οποία έχουν σημειωθεί κατά το παρελθόν κατά μήκος των αυτοκινητοδρόμων κατά τη διάρκεια εκδήλωσης χιονοπτώσεων και παγετού, οι παραχωρησιούχοι έχουν αναλάβει, πέραν των συμβατικών τους υποχρεώσεων, την προμήθεια και διάθεση κουβερτών καθώς και πρόχειρου γεύματος, όταν αυτό απαιτηθεί, για την κάλυψη των στοιχειωδών αναγκών κατ' ελάχιστο 100 ατόμων επί του οδικού δικτύου αρμοδιότητάς τους.

Κρίνεται σκόπιμο να διευκρινιστεί ότι σύμφωνα με την διεθνή πρακτική, οι καταλληλότερες κουβέρτες για την υλοποίηση της δράσης είναι οι θερμικές κουβέρτες επιβίωσης, οι οποίες χρησιμοποιούνται για την αντιμετώπιση χαμηλών θερμοκρασιών, έχουν πολύ χαμηλό κόστος προμήθειας, είναι αδιάβροχες και αντιανεμικές και κατά κανόνα δεν επιστρέφονται από τους χρήστες.

Επίσης η "Εγνατία Οδός Α.Ε.", σύμφωνα με τις συντονιστικές οδηγίες της ΓΓΠΠ, έχει προμηθευτεί Υλικά Έκτακτης Ανάγκης (θερμικές κουβέρτες επιβίωσης, πρόχειρο γεύμα), για την κάλυψη στοιχειωδών αναγκών των επιβατών, σε περιπτώσεις ακινητοποίησης οχημάτων επί του οδικού δικτύου της Εγνατίας Οδού.

Στο πλαίσιο αυτό παρακαλούνται οι παραχωρησιούχοι να ενημερώσουν τις αρμόδιες κατά τόπους υπηρεσίες του Π.Σ. και της ΕΛ.ΑΣ. καθώς και την Διεύθυνση Λειτουργίας Συντήρησης και Εκμετάλλευσης Συγκοινωνιακών Υποδομών με Σύμβαση Παραχώρησης (Δ17) της Γενικής Γραμματείας Υποδομών για τις θέσεις αποθήκευσης των ανωτέρω υλικών. Ομοίως και η Εγνατία Οδός Α.Ε. να ενημερώσει τις αρμόδιες κατά τόπους υπηρεσίες του Π.Σ. και της ΕΛ.ΑΣ.

Σημειώνεται ότι η μεταφορά και διανομή των κουβερτών και του πρόχειρου γεύματος, όπου αυτό απαιτείται, θα πραγματοποιείται με μέριμνα του Πυροσβεστικού Σώματος (69061Φ.702.16/29-11-2012, 71710/Φ.702.1/03-12-2015 έγγραφο Αρχηγείου Π.Σ.).

Το ανωτέρω έργο της διανομής κουβερτών ή/και πρόχειρου γεύματος δύναται να συνδράμουν και οι υπηρεσίες της ΕΛ.ΑΣ. σε περίπτωση που αυτό ζητηθεί από τις υπηρεσίες του Π.Σ. και όταν διαθέτουν κατάλληλο όχημα για το σκοπό αυτό (1244/18/2471350/03-12-2018 έγγραφο Αρχηγείου ΕΛ.ΑΣ.).

Βαρύνουσα σημασία για την απόφαση υλοποίησης της δράσης της διάθεσης κουβερτών και πρόχειρου γεύματος σε οδηγούς και επιβάτες, σε περιπτώσεις ακινητοποίησης οχημάτων στο οδικό δίκτυο λόγω χιονοπτώσεων ή παγετού, έχει τόσο ο προηγηθείς χρόνος παραμονής τους στα ακινητοποιημένα οχήματα, όσο και η εκτίμηση από τους φορείς χειμερινής συντήρησης για τον χρόνο που θα απαιτηθεί για την αποκατάσταση της κυκλοφορίας στο οδικό δίκτυο.

Σε αυτές τις περιπτώσεις θα πρέπει να υπάρχει τακτή ενημέρωση των κατά τόπους υπηρεσιών του Π.Σ. και της ΕΛ.ΑΣ. από τους φορείς χειμερινής συντήρησης για τον χρόνο που θα απαιτηθεί για την αποκατάσταση της κυκλοφορίας στο οδικό δίκτυο, προκειμένου να καλυφθούν οι στοιχειώδεις ανάγκες των οδηγών και επιβατών που παραμένουν για μεγάλο χρονικό διάστημα στα ακινητοποιημένα οχήματά τους.

Στο ανωτέρω πλαίσιο οι Δ/σεις Πολιτικής Προστασίας των Περιφερειών παρακαλούνται σε συνεννόηση με τις οικείες Δ/σεις Τεχνικών Έργων να υλοποιούν τις αντίστοιχες δράσεις (διάθεση θερμικών κουβερτών και πρόχειρου γεύματος) για το οδικό δίκτυο αρμοδιότητάς τους (εθνικό και επαρχιακό οδικό δίκτυο), σε συνεργασία με τις αρμόδιες κατά τόπους υπηρεσίες του Π.Σ. και της ΕΛ.ΑΣ.

Θέματα που αφορούν τον απεγκλωβισμό και διάσωση οδηγών και επιβατών που η ζωή τους έχει τεθεί σε κίνδυνο από διακοπή της κυκλοφορίας στο οδικό δίκτυο λόγω χιονοπτώσεων ή παγετού, που emπίπτουν στις αρμοδιότητες του Π.Σ., αναφέρονται με αναλυτικό τρόπο στην παρ. 6.7 του παρόντος.

### **6.11.3 Απομάκρυνση ακινητοποιημένων οχημάτων εξ αιτίας χιονόπτωσης ή παγετού**

Σύμφωνα με την ισχύουσα νομοθεσία, όποιος έχει τις αρμοδιότητες ή την εξουσία επί του πράγματος επί του οποίου διεξάγεται δημόσια κυκλοφορία, σύμφωνα με την παρ.1 του αρθ.10 του Ν. 2696/23-4-99 - ΦΕΚ 57/Α'/1999, όπως έχει τροποποιηθεί και ισχύει (Κώδικας Οδικής Κυκλοφορίας), υποχρεούται να λαμβάνει κάθε μέτρο, ώστε από την δημόσια κυκλοφορία να μην δημιουργείται κίνδυνος ή ζημία τρίτων προσώπων ή άλλων έννομων αγαθών (υπ. αρθ. 2501/14/21-γ / 12-12-2005 σχετικό έγγραφο της Δ/σης Τροχαίας του Αρχηγείου της ΕΛΑΣ).

Το άρθρο αυτό του Κώδικα Οδικής Κυκλοφορίας, σε συνδυασμό με τα άρθρα 1,11,12,13 του Ν 3013/2002, προκαλεί προφανώς υποχρέωση στον φορέα που έχει την αρμοδιότητα συντήρησης ενός οδικού άξονα στον οποίο διεξάγεται δημόσια κυκλοφορία, για την άμεση απομάκρυνση τυχόν ακινητοποιημένων οχημάτων, εξ αιτίας χιονόπτωσης ή παγετού, εφόσον αυτή αποβλέπει στην αποκατάσταση της κυκλοφορίας των οχημάτων, έτσι ώστε να μην δημιουργείται κίνδυνος ή ζημία.

Κατά συνέπεια η αρμοδιότητα διάθεσης ή μίσθωσης γερανοφόρων ρυμουλκών οχημάτων με στόχο την άμεση απομάκρυνση τυχόν ακινητοποιημένων οχημάτων, εξ αιτίας χιονόπτωσης ή παγετού, υπάγεται στις υποχρεώσεις του φορέα που έχει την αρμοδιότητα συντήρησης του.

Η υποχρέωση του φορέα που έχει την ευθύνη διάθεσης ή μίσθωσης γερανοφόρων ρυμουλκών οχημάτων, δεν αποκλείει τη συνεργασία του με άλλους φορείς, οι οποίοι έχουν στην κατοχή τους και μπορούν σε περιπτώσεις εκτάκτων αναγκών να διαθέσουν γερανοφόρα οχήματα για λόγους πολιτικής προστασίας. Είναι αυτονόητο ότι στις περιπτώσεις αυτές, η διάθεση γερανοφόρων ρυμουλκών οχημάτων θα πρέπει εκ των προτέρων να έχει συμφωνηθεί με τους άλλους φορείς.

Τονίζεται ιδιαίτερα η αναγκαιότητα διάθεσης ή μίσθωσης ικανού αριθμού μεγάλων γερανοφόρων ρυμουλκών οχημάτων για την άμεση απομάκρυνση τυχόν ακινητοποιημένων φορτηγών οχημάτων, ιδίως κατά μήκος των αυτοκινητοδρόμων. Προς τούτο οι αρμόδιοι φορείς χειμερινής συντήρησης στα ολοκληρωμένα τμήματα των αυτοκινητοδρόμων, όπως αυτοί αναφέρονται στο **Πίνακα 1 του Παραρτήματος Δ** και αναλυτικότερα στο **Παράρτημα Β** του Γενικού Σχεδίου Αντιμετώπισης Εκτάκτων Αναγκών και Άμεσης/Βραχείας Διαχείρισης Συνεπειών από την Εκδήλωση Χιονοπτώσεων και Παγετού με την κωδική ονομασία «ΒΟΡΕΑΣ» της ΓΓΠΠ, το οποίο διαβίβασε με το υπ' αριθ. 12189/26-11-2020 (ΑΔΑ: 6Δ4Ω46ΜΤΛΒ-Ε67) έγγραφό της, θα πρέπει να προβλέπουν στα προγράμματα αποχιονισμού τους και τη διάθεση ή μίσθωση των ανωτέρω γερανοφόρων ρυμουλκών οχημάτων.

#### **6.11.4 Συνεργασία των φορέων χειμερινής συντήρησης του οδικού δικτύου με τους φορείς αποκατάστασης βλαβών δικτύων κοινής ωφέλειας.**

Κατά την χειμερινή περίοδο οι έντονες χιονοπτώσεις και ο παγετός δύναται να δημιουργήσουν προβλήματα στην ομαλή λειτουργία των δικτύων κοινής ωφέλειας με δυσμενή αποτελέσματα στην καθημερινή ζωή των κατοίκων των πόλεων και της υπαίθρου (ηλεκτροδότηση, ύδρευση, κλπ).

Για τους λόγους αυτούς είναι σημαντικό όλοι οι φορείς λειτουργίας και συντήρησης δικτύων κοινής ωφέλειας (ΑΔΜΗΕ ΑΕ, ΔΕΔΔΗΕ ΑΕ, φορείς ύδρευσης, φορείς τηλεπικοινωνιών, κλπ) να εξασφαλίζουν την άμεση αποκατάσταση βλαβών που ενδέχεται να προκύψουν λόγω χιονοπτώσεων και παγετού.

Στην προκειμένη περίπτωση, και όταν διαπιστωθεί βλάβη, σε περιοχές που κατά τη χειμερινή περίοδο επικρατούν συνθήκες χιονόπτωσης ή παγετού, οι φορείς λειτουργίας και συντήρησης δικτύων κοινής ωφέλειας, κατά κανόνα επικοινωνούν άμεσα με την οικεία υπηρεσία τροχαίας της ΕΛ.ΑΣ. προκειμένου να ενημερωθούν σχετικά με την επικρατούσα κατάσταση και τη βατότητα του οδικού δικτύου προς τα σημεία των βλαβών.

Εν συνεχεία και εφόσον τα μέσα που διαθέτουν ή μισθώνουν οι φορείς λειτουργίας και συντήρησης δικτύων κοινής ωφέλειας δεν επιτρέπουν την οδική πρόσβασή τους στο σημείο της βλάβης, δύναται να ζητήσουν την συνδρομή των φορέων που έχουν την ευθύνη χειμερινής συντήρησης, εφόσον αυτοί διαθέτουν τα κατάλληλα μέσα, προκειμένου να αποκαταστήσουν ταχύτερα τις βλάβες στο δίκτυό τους.

Στις περιπτώσεις που ο φορέας χειμερινής συντήρησης είναι η Περιφέρεια ή ο Δήμος, κρίνεται σκόπιμο τα αιτήματα των φορέων λειτουργίας και συντήρησης δικτύων κοινής ωφέλειας, για λόγους καλύτερου συντονισμού, να απευθύνονται κατά αρχήν προς τις αρμόδιες Δ/σεις Πολιτικής Προστασίας των Περιφερειών ή τα Γραφεία Πολιτικής Προστασίας των Δήμων, αντιστοίχως.

Νοείται ότι αιτήματα για αποκατάσταση της κυκλοφορίας προς τα σημεία βλαβών δικτύων κοινής ωφέλειας θα πρέπει να εξετάζονται και να δρομολογούνται κατά προτεραιότητα από τις αντίστοιχες μονάδες Πολιτικής Προστασίας σε συνεργασία με τις οικείες υπηρεσίες χειμερινής συντήρησης του οδικού δικτύου αρμοδιότητάς τους.

#### **6.11.5 Εξασφάλιση κατά προτεραιότητα της κυκλοφορίας προς εγκαταστάσεις παροχής υπηρεσιών υγείας και κοινής ωφέλειας**

Κατά την χειμερινή περίοδο οι έντονες χιονοπτώσεις και ο παγετός δύναται να δημιουργήσουν προβλήματα στην λειτουργία εγκαταστάσεων (νοσοκομεία, κοινωφελή ιδρύματα, σιδηροδρομικοί σταθμοί, αεροδρόμια, εργοτάξια, αμαξοστάσια μέσω μαζικής μεταφοράς, κλπ.), τόσο λόγω δυσχερειών οδικής πρόσβασης σε αυτές, όσο και από την συσσώρευση χιονιού ή πάγου στους υπαίθριους χώρους εντός των ορίων των εγκαταστάσεων.

Σε περιπτώσεις που η οδική πρόσβαση προς τις ανωτέρω εγκαταστάσεις παρουσιάζει δυσχέρειες ή έχει διακοπεί λόγω χιονοπτώσεων και παγετού, οι φορείς χειμερινής συντήρησης, οι οποίοι είναι

αρμόδιοι για το οδικό δίκτυο που εξυπηρετεί την πρόσβαση στις ανωτέρω εγκαταστάσεις, οφείλουν να εξασφαλίζουν κατά προτεραιότητα την αποκατάσταση της κυκλοφορίας.

Νοείται ότι η ανωτέρω δράση θα πρέπει να έχει ενταχθεί εκ των προτέρων στον σχεδιασμό των φορέων χειμερινής συντήρησης που το οδικό δίκτυο αρμοδιότητάς τους εξυπηρετεί τέτοιες εγκαταστάσεις.

Τονίζεται ότι η αντιμετώπιση προβλημάτων από χιονοπτώσεις και παγετό στους υπαίθριους χώρους εντός των ορίων των εγκαταστάσεων αποτελεί ευθύνη των διοικήσεών τους. Για το λόγο αυτό θα πρέπει να υπάρχει σχετική προετοιμασία και σχεδιασμός για την άμεση αντιμετώπιση τυχόν προβλημάτων, έτσι ώστε να διασφαλίζεται η απρόσκοπτη λειτουργία τους. Ιδιαίτερη μέριμνα θα πρέπει να δοθεί από τις διοικήσεις εγκαταστάσεων παροχής υπηρεσιών υγείας και κοινής ωφέλειας, όπως νοσοκομεία, κοινωφελή ιδρύματα, σιδηροδρομικοί σταθμοί, αεροδρόμια, εργοστάσια, αμαξοστάσια, κλπ.

Ειδικότερα, εντός των μεγάλων αστικών κέντρων παρακαλούνται οι φορείς παροχής συγκοινωνιακών υπηρεσιών (ΟΑΣΑ, ΟΑΣΘ, κλπ) να έρθουν εκ των προτέρων σε συνεννόηση με τους αρμόδιους φορείς χειμερινής συντήρησης προκειμένου να εξασφαλιστεί η απρόσκοπτη προσέγγιση των συγκοινωνιακών τους μέσων από και προς την είσοδο των αμαξοστασίων.

#### **6.12 Ενημέρωση κοινού για δράσεις που δρομολογούνται για την αντιμετώπιση εκτάκτων αναγκών και την άμεση/βραχεία διαχείριση των συνεπειών από την εκδήλωση χιονοπτώσεων και παγετού**

Η ενημέρωση του κοινού και η παροχή οδηγιών σε κεντρικό επίπεδο, με στόχο την αντιμετώπιση των καταστροφών και την ελαχιστοποίηση των συνεπειών τους, αποτελούν αρμοδιότητα του Κεντρικού Συντονιστικού Οργάνου Πολιτικής Προστασίας (Κ.Σ.Ο.Π.Π.) (αρθ. 5, Ν. 3013/2002), εφόσον τούτο συγκληθεί, ή του Γενικού γραμματέα Πολιτικής Προστασίας

Η ενημέρωση του κοινού για ζητήματα που αφορούν δράσεις πολιτικής προστασίας των Περιφερειών στη διαχείριση των συνεπειών (αντιμετώπιση - βραχεία αποκατάσταση), αποτελούν ευθύνη του Περιφερειάρχη ή (κατόπιν εντολής του) του αρμόδιου Αντιπεριφερειάρχη, που έχουν την αρμοδιότητα συντονισμού του έργου πολιτικής προστασίας σε επίπεδο Περιφέρειας.

Η ενημέρωση του κοινού για ζητήματα που αφορούν δράσεις πολιτικής προστασίας των Δήμων στη διαχείριση των συνεπειών (αντιμετώπιση - βραχεία αποκατάσταση), αποτελούν ευθύνη του Δημάρχου που έχει την αρμοδιότητα συντονισμού του έργου πολιτικής προστασίας σε επίπεδο Δήμου.

Η ενημέρωση του κοινού για λήψη μέτρων προστασίας της υγείας, στις περιπτώσεις που προκύπτουν ζητήματα δημόσιας υγείας από την εκδήλωση χιονοπτώσεων και παγετού, καθώς και για τις επιπτώσεις των χιονοπτώσεων, του παγετού και των χαμηλών θερμοκρασιών στην υγεία των πολιτών αποτελούν ευθύνη του ΕΚΑΒ σε συνεργασία με τη Διεύθυνση Επιχειρησιακής Ετοιμότητας Εκτάκτων Καταστάσεων Δημόσιας Υγείας (Δ4) του Υπουργείου Υγείας.

Η επίσημη ενημέρωση του κοινού σχετικά με θέματα που αφορούν την έρευνα και διάσωση σε χερσαίο χώρο εξαιτίας χιονοπτώσεων και παγετού, αποτελεί αρμοδιότητα του Αρχηγείου του Π.Σ.

Η επίσημη ενημέρωση του κοινού σχετικά με θέματα που αφορούν δράσεις έρευνας και διάσωσης στην χωρική αρμοδιότητα του Λιμενικού Σώματος - Ελληνικής Ακτοφυλακής (θαλάσσιος χώρος, αιγιαλός και παραλία), αποτελεί αρμοδιότητα του Αρχηγείου του ΛΣ-ΕΛΑΚΤ

Η ταυτοποίηση τραυματιών πολιτών, συμπεριλαμβανομένων των αλλοδαπών πολιτών, από την εκδήλωση χιονοστιβάδων, αποτελεί αρμοδιότητα της προανακριτικής αρχής (Π.Σ., ΕΛ.ΑΣ.) σε συνεργασία με το ΕΚΑΒ. Η ενημέρωση για την κατάσταση της υγείας των τραυματιών, καθώς ο αριθμός και οι ιατρικές μονάδες στις οποίες νοσηλεύονται, αποτελούν ευθύνη του ΕΚΑΒ.

Η ταυτοποίηση θανόντων πολιτών, συμπεριλαμβανομένων των αλλοδαπών πολιτών, από την εκδήλωση χιονοστιβάδων ή άλλων ατυχημάτων λόγω χιονοπτώσεων και παγετού, αποτελεί αρμοδιότητα της προανακριτικής αρχής (Π.Σ., ΕΛ.ΑΣ.) σε συνεργασία με τις Ιατροδικαστικές Υπηρεσίες.

Σε περιπτώσεις που από την εξέλιξη των φαινομένων, μεταξύ των τραυματιών ή των θανόντων υπάρχουν αλλοδαποί πολίτες, οι Πρεσβείες των αλλοδαπών πολιτών ενημερώνονται από το ΥΠ.ΕΞ.

#### **6.13 Ενημέρωση αγροτών και κτηνοτρόφων - προστασία φυτικού και ζωικού κεφαλαίου.**

Για την προστασία του φυτικού κεφαλαίου τα Περιφερειακά Κέντρα Προστασίας Φυτών, Ποιοτικού και Φυτοϋγειονομικού Ελέγχου και οι Διευθύνσεις Αγροτικής Οικονομίας και Κτηνιατρικής των Περιφερειακών Ενοτήτων εκδίδουν δελτία γεωργικών προειδοποιήσεων στα οποία περιλαμβάνονται οδηγίες αντιπαγετικής προστασίας καλλιεργειών (Π.Δ. 97/2017-ΦΕΚ 138 Α/2017).

Η οργάνωση των γεωργικών προειδοποιήσεων γίνεται σε συνεργασία με αρμόδιες υπηρεσίες και φορείς μέσω της συλλογής και επεξεργασίας μετεωρολογικών, βιολογικών και φαινολογικών παρατηρήσεων για την έγκαιρη λήψη μέτρων προστασίας των καλλιεργούμενων φυτών και φυτικών προϊόντων.

Οι οδηγίες έγκαιρης και επίκαιρης επέμβασης μέσω των Γεωργικών Προειδοποιήσεων δίδονται είτε με απευθείας ενημέρωση στους ενδιαφερόμενους παραγωγούς με αποστολή δελτίου γεωργικών προειδοποιήσεων είτε μέσω των Μ.Μ.Ε.

Ειδικότερη ενημέρωση των αγροτών και κτηνοτρόφων σε επίπεδο Περιφερειακής Ενότητας για την προστασία γεωργικών και κτηνοτροφικών εκμεταλλεύσεών τους, με βάση τα Έκτακτα Δελτία Επιδείνωσης Καιρού (ΕΔΕΚ) και τα Έκτακτα Δελτία Πρόγνωσης Επικίνδυνων Καιρικών Φαινομένων (ΕΔΠΕΚΦ), που εκδίδονται από την ΕΜΥ καθώς και τις τοπικές ιδιαιτερότητες, γίνεται από τις αρμόδιες Διευθύνσεις Αγροτικής Οικονομίας των Περιφερειών και Διευθύνσεις Αγροτικής Οικονομίας και Κτηνιατρικής των οικείων Περιφερειακών Ενοτήτων, σε συνεργασία με τη Δ/νση Πολιτικής Προστασίας της οικείας Περιφέρειας.

Για την προστασία των θηραμάτων και γενικά της άγριας ζωής με απόφαση του Συντονιστή Αποκεντρωμένης Διοίκησης, απαγορεύεται η θήρα όταν το έδαφος είναι καλυμμένο από χιόνι, μετά από σχετική εισήγηση των αρμοδίων δασικών αρχών (Ν.Δ. 86/1969 - Φ.Ε.Κ. 7/18-1-1969, Ν.Δ. 996/1971 - Φ.Ε.Κ. 192/6-10-1971, Ν. 177/1975 - Φ.Ε.Κ. 205/27-9-1975, Π.Δ. 94/1993-ΦΕΚ 40 Α'/23-3-1993, Ν.2503/1997-ΦΕΚ 107/Α/30-5-1997, Ν. 3852/2010-ΦΕΚ 87/Α/2010).

#### 6.14 Αποκλιμάκωση

Για δράσεις Πολιτικής Προστασίας που αφορούν:

- την αντιμετώπιση εκτάκτων αναγκών και την διαχείριση συνεπειών από την εκδήλωση χιονοπτώσεων και παγετού
- την άμεση – βραχεία αποκατάσταση από καταστροφές που προκλήθηκαν από την εκδήλωση χιονοπτώσεων και παγετού,

τα Όργανα Πολιτικής Προστασίας (Γενικός Γραμματέας Πολιτικής Προστασίας, Συντονιστής Αποκεντρωμένης Διοίκησης, Περιφερειάρχης/αρμόδιος Αντιπεριφερειάρχης, Δήμαρχος) τα οποία έχουν το συντονισμό του έργου Πολιτικής Προστασίας είναι αρμόδια για να αποφασίσουν την αποκλιμάκωση δυναμικού και μέσων.

Κάθε εμπλεκόμενος φορέας σε δράσεις πολιτικής προστασίας για την αντιμετώπιση εκτάκτων αναγκών και τη διαχείριση των συνεπειών από την εκδήλωση χιονοπτώσεων και παγετού είναι υπεύθυνος για την αποκλιμάκωση του ανθρώπινου δυναμικού και των μέσων που διαθέτει ή έχει ενεργοποιήσει.

**ΜΕΡΟΣ 7**  
**ΟΔΗΓΙΕΣ ΥΛΟΠΟΙΗΣΗΣ ΔΡΑΣΕΩΝ**  
**ΠΟΛΙΤΙΚΗΣ ΠΡΟΣΤΑΣΙΑΣ &**  
**ΔΙΑΘΕΣΗΣ ΕΠΙΠΛΕΟΝ ΠΟΡΩΝ ΣΕ**  
**ΕΠΙΠΕΔΟ ΔΗΜΟΥ**

**ΜΕΡΟΣ 7. ΟΔΗΓΙΕΣ ΥΛΟΠΟΙΗΣΗΣ ΔΡΑΣΕΩΝ ΠΟΛΙΤΙΚΗΣ ΠΡΟΣΤΑΣΙΑΣ & ΔΙΑΘΕΣΗ**  
**ΕΠΙΠΛΕΟΝ ΠΟΡΩΝ ΣΕ ΕΠΙΠΕΔΟ ΔΗΜΟΥ**

Ο Δήμαρχος, λαμβάνοντας υπόψη την αρχική εκτίμηση των συνεπειών, αξιολογώντας τις πληροφορίες για την επικρατούσα κατάσταση καθώς και τα πιθανά αιτήματα συνδρομής προς άλλους φορείς, κινητοποιεί δια των Γραφείων Πολιτικής Προστασίας των Δήμων, το επιχειρησιακά εμπλεκόμενο προσωπικό και τα μέσα που έχει στη διάθεσή του για την υλοποίηση δράσεων πολιτικής προστασίας για την αντιμετώπιση εκτάκτων αναγκών και την άμεση/βραχεία διαχείριση των συνεπειών της καταστροφής, όπως αυτές αναφέρονται στις παραγράφους 3.3 και 3.4 του παρόντος.

Νοείται ότι το επίπεδο κλιμάκωσης και κινητοποίησης του εμπλεκόμενου προσωπικού και των μέσων δύναται να τροποποιηθεί, όταν αυτό απαιτηθεί βάσει της αξιολόγησης των νεότερων δεδομένων που αφορούν στις συνέπειες του καταστροφικού φαινομένου. Κριτήρια κλιμάκωσης θεωρούνται:

- η αδυναμία αντιμετώπισης της καταστροφής από το κατώτερο διοικητικό επίπεδο λόγω ανεπάρκειας διατιθέμενων πόρων
- η έκταση της καταστροφής
- το μέγεθος των απωλειών ή ζημιών (ένταση της καταστροφής)

Διευκρινίζεται ότι η κλιμάκωση της κινητοποίησης του κάθε φορέα δεν πρέπει να συγχέεται με τη γενικότερη κλιμάκωση της κινητοποίησης του συνόλου του Μηχανισμού Πολιτικής Προστασίας (η οποία ορίζεται στο Ν.3013/2002, αρθ. 2) και είναι δυνατόν να λαμβάνει χώρα σε διαφορετικό χρόνο, όπως προκύπτει από το ρόλο και τις αρμοδιότητές του.

**7.1 Διακοπή μαθημάτων, λόγω έκτακτων συνθηκών από την εκδήλωση χιονοπτώσεων και παγετού**

Μετά την εφαρμογή του Προγράμματος «Καλλικράτης» (Ν.3852/2010, ΦΕΚ 87/Α'/2010), η διακοπή μαθημάτων λόγω χιονοπτώσεων και παγετού αποτελεί αρμοδιότητα του Δήμου εντός των διοικητικών του ορίων (αρθ. 94 του Ν.3852/2010). Ομοίως η διακοπή μαθημάτων λόγω χιονοπτώσεων και παγετού αποτελεί αρμοδιότητα της Περιφέρειας εντός των διοικητικών της ορίων (αρθ. 186 του Ν.3852/2010).

Επισημαίνεται ότι η ανωτέρω δράση διακοπής μαθημάτων σε σχολικές μονάδες λόγω χιονοπτώσεων και παγετού, που εμπίπτει στις αρμοδιότητες των Δήμων και των Περιφερειών της χώρας, αν και δεν συνδέεται άμεσα με την αντιμετώπιση εκτάκτων αναγκών, κρίνεται σκόπιμο να αναφερθεί στο παρόν δεδομένου ότι αποβλέπει στην προστασία των μαθητών από κινδύνους χιονοπτώσεων και παγετού. Στο πλαίσιο αυτό και σε περιπτώσεις που κρίνεται απαραίτητη η εφαρμογή του ανωτέρω μέτρου της διακοπής μαθημάτων σε σχολικές μονάδες λόγω χιονοπτώσεων και παγετού, θεωρείται σκόπιμη η εκ των προτέρων συνεργασία των αρμοδίων Δημάρχων με τον οικείο Περιφερειάρχη και τη οικεία Διεύθυνση Πρωτοβάθμιας και Δευτεροβάθμιας Εκπαίδευσης για τη λήψη της απόφασης διακοπής μαθημάτων.

Διευκρινίζεται ότι, όσον αφορά την διακοπή των μαθημάτων στα ιδιωτικά σχολεία λόγω εκτάκτων συνθηκών, σύμφωνα με το 176860/Ν1/22-10-2018 έγγραφο της Αυτοτελούς Δ/νσης Ιδιωτικής Εκπαίδευσης του Υπουργείου Παιδείας, Έρευνας & Θρησκευμάτων, τα οριζόμενα στην παράγραφο 4.27 του άρθρου 94 και στην περίπτωση 5 της παραγράφου Η του άρθρου 186 του Ν. 3852/2010,

λόγω της γενικής τους διατύπωσης, καταλαμβάνουν όλους τους φορείς που παρέχουν μαθήματα εντός των ορίων εκάστου Δήμου ή Περιφέρειας αντίστοιχα (σχετικό 8202/07-11-2018 έγγραφο ΓΓΠΠ).

## 7.2 Θερμαινόμενοι χώροι για την προστασία αστέγων

Οι χιονοπτώσεις και ο παγετός μπορούν να οδηγήσουν σε υποθερμία και για αυτό αποτελούν σοβαρό κίνδυνο για την ανθρώπινη ζωή. Οι δήμοι θα πρέπει να επιλέξουν κατάλληλους θερμαινόμενους χώρους για την φιλοξενία αστέγων, ώστε να αποτραπεί η έκθεσή τους σε κίνδυνο εξαιτίας χαμηλών θερμοκρασιών.

Ειδικότερα για την προστασία αστέγων κατά την περίοδο του χειμώνα το Υπουργείο Εργασίας & Κοινωνικών Υποθέσεων έχει εκδώσει την Δ13οικ.58724/1266/13-12-2019 εγκύκλιο με θέμα «Παροχή κατευθύνσεων για την προστασία αστέγων κατά την περίοδο του χειμώνα» (ΑΔΑ: 78ΠΦ46ΜΤΛΚ-ΜΗΨ)

Σύμφωνα με το ανωτέρω έγγραφο οι χώροι αυτοί θα πρέπει να έχουν προκαθοριστεί από την Υπηρεσία Πρόνοιας του Δήμου. Κατά την επιλογή των χώρων θα λαμβάνεται υπόψη η ανάγκη τήρησης των όρων υγιεινής, επαρκούς δυναμικότητας και ευκολίας πρόσβασης. Επίσης θα πρέπει να υπάρχει μέριμνα για την διάθεση κουβερτών ή/ και υπνόσακων καθώς και ζεστών ροφημάτων. Οι Δήμοι μόλις λάβουν τα σχετικά Έκτακτα Δελτία Επιδείνωσης Καιρού (ΕΔΕΚ) και Έκτακτα Δελτία Πρόγνωσης Επικίνδυνων Καιρικών Φαινομένων (ΕΔΠΕΚΦ) που εκδίδει η Ε.Μ.Υ., θα πρέπει να προβούν σε ευρεία δημοσιοποίηση της δράσης προκειμένου να ενημερωθούν οι ενδιαφερόμενοι πολίτες.

Τέλος, λίστα με τους επιλεγμένους χώρους αποστέλλεται από την υπηρεσία Πρόνοιας του Δήμου, στο Υπουργείο Εργασίας & Κοινωνικών Υποθέσεων, προκειμένου να αναρτηθεί στην ιστοσελίδα του Υπουργείου σύμφωνα με τις οδηγίες που αναφέρονται στην ανωτέρω εγκύκλιο.

## 7.3 Λήψη μέτρων διασφάλισης της ποιότητας του πόσιμου νερού

Μετά την εκδήλωση χιονοπτώσεων και παγετού, οι ΟΤΑ και οι φορείς ύδρευσης που είναι υπεύθυνοι για την παροχή υγιεινού πόσιμου νερού (ΕΥΔΑΠ, ΕΥΑΘ, ΔΕΥΑ, κλπ) δρομολογούν δράσεις που συνδέονται με:

- Τον έλεγχο και την αποκατάσταση βλαβών στο δίκτυο αρμοδιότητάς τους
- Την έκδοση ειδικότερων οδηγιών και την ενημέρωση των πολιτών για ζητήματα που αφορούν την λειτουργία και προστασία των οικιακών δικτύων ύδρευσης σε συνθήκες παγετού
- Την ενημέρωση του κοινού κατά την κρίση της (δελτία τύπου, ανακοινώσεις στα τοπικά ΜΜΕ κ.λπ.), σε περιπτώσεις βλαβών του δικτύου τους που ενέχουν κίνδυνο για τους πολίτες.
- Τον έλεγχο της ποιότητας του πόσιμου νερού στο δίκτυό της

Ειδικότερα για τη διασφάλιση της ποιότητας του πόσιμου νερού και της ποιότητας των τροφίμων σε περιπτώσεις φυσικών καταστροφών όπως οι χιονοπτώσεις και ο παγετός, το Υπουργείο Υγείας έχει εκδώσει την Δ1δ/ ΓΠ οικ.8565/16-11-2017 εγκύκλιο με θέμα «Λήψη μέτρων διασφάλισης της Δημόσιας Υγείας μετά από έντονα καιρικά και πλημμυρικά φαινόμενα.» (ΑΔΑ: Ψ3ΝΥ465ΦΥΟ-ΥΜ4), όπως και το Δ1δ/ΓΠ οικ.16330/28-02-2019 έγγραφο με θέμα «Λήψη μέτρων διασφάλισης της ποιότητας του νερού ανθρώπινης κατανάλωσης μετά από έντονες βροχοπτώσεις και πλημμύρες»

Σύμφωνα με τα ανωτέρω έγγραφα για τη διασφάλιση της ποιότητας του πόσιμου νερού οι ΟΤΑ και οι φορείς ύδρευσης που είναι υπεύθυνοι για την παροχή υγιεινού πόσιμου νερού, σε συνεργασία με τις Δ/νσεις Δημόσιας Υγείας των Περιφερειών και άλλων συναρμόδιων φορέων, θα πρέπει να διενεργήσουν υγειονομικό έλεγχο λειτουργίας των συστημάτων ύδρευσης (γεώτρηση ή πηγή υδροληψίας, δεξαμενές, εγκαταστάσεις, δίκτυο διανομής) και αποχέτευσης. Συγκεκριμένα θα πρέπει να διερευνηθεί η πιθανότητα ή η δημιουργία οποιασδήποτε διαρροής (θραύση σωλήνων, εμπόδια στη ροή, κ.λ.π.) που μπορεί να δημιουργήσει πρόβλημα υγιεινότητας του πόσιμου νερού. Επίσης δίνονται οδηγίες για τις απαιτούμενες ενέργειες σε περίπτωση διαπίστωσης βλαβών στο δίκτυο ύδρευσης, καθώς και για την παρακολούθηση της ποιότητας του νερού στο δίκτυο ύδρευσης (δειγματοληπτικοί και εργαστηριακοί έλεγχοι του νερού σε κρίσιμα σημεία του δικτύου ύδρευσης, υγειονομική αναγνώριση, κλπ).



#### **7.4 Παροχή βοήθειας σε κατοίκους που έχουν αποκλειστεί λόγω πολυήμερης διακοπής της κυκλοφορίας στο οδικό δίκτυο εξαιτίας χιονοπτώσεων και παγετού**

Η παροχή βοήθειας σε κατοίκους που έχουν αποκλειστεί λόγω πολυήμερης διακοπής της κυκλοφορίας στο οδικό δίκτυο εξαιτίας χιονοπτώσεων και παγετού δρομολογείται σε τοπικό επίπεδο από τους αρμόδιους κατά τόπους Δημάρχους.

Οι ανωτέρω δράσεις άμεσης παροχής βοήθειας συνδέονται πρωτίστως με την εξασφάλιση και διανομή φαρμακευτικού υλικού, καυσίμων, τροφίμων, ειδών πρώτης ανάγκης, κλπ σε κατοίκους που έχουν αποκλειστεί λόγω πολυήμερης διακοπής της κυκλοφορίας στο οδικό δίκτυο και δεν συντρέχουν λόγοι για την άμεση απομάκρυνσή τους από τις οικίες τους.

Η ανωτέρω δράση δρομολογείται από τους κατά τόπους αρμόδιους Δημάρχους, μετά από σχετική ενημέρωση από τους Προέδρους των Τοπικών Κοινοτήτων των περιοχών που έχουν αποκλειστεί, σχετικά με την έλλειψη των ανωτέρω αγαθών σε συγκεκριμένους οικισμούς και λαμβάνοντας υπόψη και την εκτίμηση από τους φορείς χειμερινής συντήρησης για τον χρόνο που θα απαιτηθεί για την αποκατάσταση της κυκλοφορίας στο οδικό δίκτυο προς τους αποκλεισμένους κατοίκους.

Το ανωτέρω έργο της παροχής βοήθειας δύναται να συνδράμουν οι υπηρεσίες του Π.Σ., που διαθέτουν κατάλληλα οχήματα να προσεγγίσουν τις αποκλεισμένες περιοχές, κατόπιν σχετικού αιτήματος του αρμόδιου Δημάρχου.

Νοείται ότι στην περίπτωση αδυναμίας παροχής των ανωτέρω αγαθών, οι κάτοικοι των αποκλεισμένων περιοχών θεωρείται ότι **διατρέχουν άμεσο και διαρκή κίνδυνο** και απαιτείται η **άμεση μετακίνησή τους σε ασφαλές μέρος** ώστε να μην υπάρξουν απώλειες, η οποία αποτελεί έργο διάσωσης, την αρμοδιότητα της οποίας στον χερσαίο χώρο έχει το Π.Σ. Η προσωρινή φιλοξενία των ανωτέρω πολιτών που μετακινηθήκαν από τις οικίες τους διότι η ζωή τους διέτρεχε άμεσο και διαρκή κίνδυνο δρομολογείται από τους οικείους Δημάρχους.

#### **7.5 Αιτήματα Συνδρομής – Διάθεση επιπλέον πόρων**

Αιτήματα συνδρομής από Δήμους που υποβάλλονται στο Κέντρο Επιχειρήσεων Πολιτικής Προστασίας (ΚΕΠΠ/ΕΣΚΕ) για την αντιμετώπιση εκτάκτων αναγκών και την άμεση διαχείριση συνεπειών τους από την εκδήλωση χιονοπτώσεων και παγετού, αναλόγως του είδους των αιτούμενων πόρων, προωθούνται προς την οικεία Περιφέρεια (προκειμένου για διαθέσιμους πόρους της Περιφέρειας), προς όμορους Δήμους (προκειμένου για διαθέσιμους πόρους των Δήμων) ή/και προς τα Κέντρα Επιχειρήσεων των λοιπών επιχειρησιακά εμπλεκόμενων Φορέων (ΕΛ.ΑΣ., ΛΣ-ΕΛΑΚΤ, ΕΚΑΒ, ΔΕΔΔΗΕ, ΓΕΕΘΑ/ΕΘΚΕΠΙΧ, κλπ), σύμφωνα με τα οριζόμενα στο αρθ. 27, Ν. 3536/2007 ( ΦΕΚ 42/Α' /2007).

Αιτήματα συνδρομής από Περιφέρειες που υποβάλλονται στο Κέντρο Επιχειρήσεων Πολιτικής Προστασίας (ΚΕΠΠ/ΕΣΚΕ) για την αντιμετώπιση εκτάκτων αναγκών και την άμεση διαχείριση συνεπειών τους από την εκδήλωση χιονοπτώσεων και παγετού, αναλόγως του είδους των αιτούμενων πόρων, προωθούνται προς τους οικείους Δήμους (προκειμένου για διαθέσιμους πόρους των Δήμων), ή/και προς τα Κέντρα Επιχειρήσεων των λοιπών επιχειρησιακά εμπλεκόμενων Φορέων (ΕΛ.ΑΣ., ΛΣ-ΕΛΑΚΤ, ΕΚΑΒ, ΔΕΔΔΗΕ, ΓΕΕΘΑ/ΕΘΚΕΠΙΧ, κλπ), σύμφωνα με τα οριζόμενα στο αρθ. 27, Ν. 3536/2007 ( ΦΕΚ 42/Α' /2007).

**Νοείται ότι αιτήματα που αρχικά υποβάλλονται τηλεφωνικά, θα πρέπει να ακολουθούνται με την αποστολή σχετικού εγγράφου.**

Επισημαίνεται ότι το κόστος της προκύπτουσας δαπάνης στο πλαίσιο της διάθεσης πόρων για την αντιμετώπιση εκτάκτων αναγκών, καλύπτεται είτε από το φορέα διάθεσή τους, είτε από το φορέα υποδοχής τους ο οποίος και υπέβαλε το αρχικό αίτημα. Νοείται ότι στην περίπτωση που ο φορέας διάθεσης των πόρων αξιώνει την καταβολή του κόστους της ανωτέρω δαπάνης από τον φορέα υποδοχής, θα πρέπει να έχει προηγηθεί σχετική ενημέρωση και αποδοχή του κόστους από τον φορέα υποδοχής.

Σημειώνεται ότι το Λιμενικό Σώμα-Ελληνική Ακτοφυλακή, μεταξύ των άλλων δράσεων πολιτικής προστασίας, δύναται να εξασφαλίσει τα απαιτούμενα πλωτά μέσα, μετά από σχετική αίτηση των επιχειρησιακά εμπλεκόμενων φορέων μέσω του ΕΣΚΕ/ΚΕΠΠ, για τη μεταφορά προσωπικού, μέσων και εφοδίων για την κάλυψη εκτάκτων αναγκών από την εκδήλωση χιονοπτώσεων και παγετού (ΠΔ 13/2018, ΦΕΚ 26/Α' /2018, ΚΥΑ 1329.1/53/2002, ΦΕΚ 1482/Β' /2002).

Επίσης, οι Ένοπλες Δυνάμεις δύνανται να συμβάλουν στην αντιμετώπιση εκτάκτων αναγκών και την άμεση/βραχεία διαχείριση συνεπειών από την εκδήλωση χιονοπτώσεων και παγετού, μετά από σχετικά αιτήματα των επιχειρησιακά εμπλεκόμενων φορέων μέσω ΚΕΠΠ/ΓΓΠΠ, (Σχέδιο «ΞΕΝΟΚΡΑΤΗΣ» / Απρ2016/ΓΕΕΘΑ/Α6) ως ακολούθως:

- Συνδρομή με οχήματα ή εναέρια μέσα για απομάκρυνση προσωπικού που κινδυνεύει από την εκδήλωση χιονοπτώσεων και παγετού, μετά από αίτημα των Αποκεντρωμένων Οργάνων Πολιτικής Προστασίας δια του ΚΕΠΠ/ΕΣΚΕ ή μετά από αίτημα της ΓΓΠΠ.
- Διάθεση των απαραίτητων εναέριων μέσων, για μεταφορές δυνάμεων - υλικών και διακομιδές απωλειών υγείας
- Διάθεση προσωπικού, μέσων, υλικών και εφοδίων και προώθησή τους στις πληγείσες περιοχές για την αντιμετώπιση εκτάκτων αναγκών, σύμφωνα με τα καθοριζόμενα στο σχέδιο ΓΕΕΘΑ / «Ξενοκράτης», καθώς και των τμημάτων «ΔΕΥΚΑΛΙΩΝ» (Παράρτημα «Ζ» στο σχέδιο ΓΕΕΘΑ / «Ξενοκράτης») όπου αυτό απαιτείται

#### **7.6 Μνημόνια συνεργασίας με ιδιωτικούς φορείς – κατάρτιση μητρώου εργοληπτών για την αντιμετώπιση εκτάκτων αναγκών**

Οι Δήμοι και οι Περιφέρειες στο πλαίσιο της εξασφάλισης επιπλέον πόρων από ιδιωτικούς φορείς για την ενίσχυση του έργου τους στην αντιμετώπιση εκτάκτων αναγκών και την άμεση διαχείριση των συνεπειών από την εκδήλωση χιονοπτώσεων και παγετού, δύνανται να καταρτίζουν εκ των προτέρων μνημόνια συνεργασίας με την μορφή Μητρώου Εργοληπτών (εταιρειών – φυσικών προσώπων) για την αντιμετώπιση εκτάκτων αναγκών, οι οποίοι αποδέχονται να παρέχουν μέσα, εξοπλισμό ή υπηρεσίες, σύμφωνα με τους όρους που θέτει ο Δήμος ή η Περιφέρεια.

Για το σκοπό αυτό, οι Δ/νσεις Πολιτικής Προστασίας της Περιφέρειας ή οι αρμόδιες υπηρεσίες της Περιφέρειας (Δ/νσεις Τεχνικών έργων, Δ/νσεις Οικονομικών, κλπ) σε συνεργασία με τις Δ/νσεις Πολιτικής Προστασίας της Περιφέρειας, όπως και τα Γραφεία Πολιτικής Προστασίας των Δήμων ή οι αρμόδιες υπηρεσίες των Δήμων (Τεχνικές Υπηρεσίες, Οικονομικές Υπηρεσίες, κλπ) σε συνεργασία με τα Γραφεία Πολιτικής Προστασίας των Δήμων, δύνανται να προχωρήσουν κατόπιν σχετικών εγκρίσεων από τις αρμόδιες επιτροπές (Εκτελεστική, Οικονομική Επιτροπή, κλπ) σε δημόσια πρόσκληση εκδήλωσης ενδιαφέροντος για την κατάρτιση μητρώου εργοληπτών (εταιρείες - φυσικά πρόσωπα) που θα διαθέτουν τα κατάλληλα μέσα (οχήματα, μηχανήματα έργου, κλπ) και θα έχουν την δυνατότητα άμεσης επέμβασης από την στιγμή ειδοποίησής τους για την αντιμετώπιση εκτάκτων αναγκών από καταστροφές στην περιοχή αρμοδιότητας της Περιφέρειας ή του Δήμου αντίστοιχα.

Έχοντας υπόψη τις διαδικασίες κατάρτισης μητρώου εργοληπτών για την αντιμετώπιση εκτάκτων αναγκών από φυσικές, τεχνολογικές και λοιπές καταστροφές, όπως αυτές μας έχουν γνωστοποιηθεί από ορισμένες Περιφέρειες και για την υποβοήθηση των Περιφερειών και των Δήμων στην κατάρτισή τους, αναφέρονται ενδεικτικά τα βήματα δημιουργίας τους:

- Κατάρτιση πίνακα ωρομίσθιας αποζημίωσης χρήσης μηχανημάτων έργου, σε τιμές συνήθους εργασίας, που προκύπτει μέσω συνεργασίας της Αυτοτελούς Δ/σης Πολιτικής Προστασίας της Περιφέρειας με την Δ/ση Τεχνικών Έργων της Περιφέρειας.
- Απόφαση της Εκτελεστικής Επιτροπής της Περιφέρειας με θέμα «Έγκριση αποζημίωσης χρήσης μηχανημάτων έργου σε έκτακτες ανάγκες»
- Απόφαση της Οικονομικής Επιτροπής της Περιφέρειας, με θέμα: «Έγκριση αποζημίωσης χρήσης μηχανημάτων έργου σε έκτακτες ανάγκες»
- Πρόσκληση εκδήλωσης ενδιαφέροντος: συντάσσεται από την Αυτοτελή Δ/ση Πολιτικής Προστασίας της Περιφέρειας, είναι ανοικτή σε ημερομηνίες. Οι ενδιαφερόμενοι καταθέτουν φάκελο με δικαιολογητικά στην Αυτοτελή Δ/ση Πολιτικής Προστασίας της Περιφέρειας
- Κατάρτιση Μητρώου (Πίνακας) Εργοληπτών, από την Αυτοτελή Δ/ση Πολιτικής Προστασίας, διάθεσης μηχανημάτων και προσωπικού για την αντιμετώπιση εκτάκτων αναγκών από φυσικές, τεχνολογικές και λοιπές καταστροφές στην περιοχή ευθύνης της Περιφέρειας.

Το Μητρώο Εργοληπτών για την αντιμετώπιση εκτάκτων αναγκών από φυσικές, τεχνολογικές και λοιπές καταστροφές εγκρίνεται από την Οικονομική Επιτροπή και επικαιροποιείται όταν προστίθενται νέοι Εργολήπτες καθώς και όταν προστίθενται νέες τιμές μηχανημάτων. Στην περίπτωση νέων τιμών οι Εργολήπτες υποβάλουν νέα Υπεύθυνη Δήλωση ότι αποδέχονται τις τιμές του Μητρώου.

Η ανωτέρω διαδικασία κατάρτισης μητρώου εργοληπτών, νοείται ότι δύναται να εφαρμοστεί κατά αναλογία και στους Δήμους.

Επισημαίνεται ότι τα μνημόνια συνεργασίας με ιδιωτικούς φορείς για την εξασφάλιση επιπλέον πόρων προς ενίσχυση του έργου τους, έχουν το χαρακτήρα (εκ μέρους της Περιφέρειας ή του Δήμου) πρότασης-πρόσκλησης εκδήλωσης ενδιαφέροντος για την παροχή συγκεκριμένων υπηρεσιών και αποδοχής εκ μέρους των ενδιαφερομένων. Η σύναψη της σχετικής σύμβασης αποτελεί δικαιοπραξία, της οποίας τα αποτελέσματα εξαρτώνται από γεγονός μελλοντικό και αβέβαιο και επέρχονται μόλις συμβεί το γεγονός (πλήρωση της αίρεσης) (άρθ.201 ΑΚ.).

Για ζητήματα που αναφέρονται στην ανωτέρω διαδικασία, σχετικά είναι τα 2/52145/0026/01-07-2014 (ΑΔΑ: 7ΡΝΩΗ-ΨΟ2) και 2/86104/0026/11-09-2017 έγγραφο του Γενικού Λογιστηρίου του Κράτους, τα οποία έχουν αποσταλεί συνημμένα μαζί με όλη τη σχετική αλληλογραφία με το 6748/09-10-2017 έγγραφό μας.

Συμπληρωματικά προς τα ανωτέρω σας γνωρίζουμε ότι η Δ/ση Σχεδιασμού και Αντιμετώπισης Εκτάκτων Αναγκών της Γ.Γ.Π.Π. προς υποβοήθηση του έργου των Περιφερειών, αποστέλλει ανά τρίμηνο τα στοιχεία του Μητρώου Μηχανημάτων Έργων όλης της Χώρας (δημόσια και ιδιωτικά), ανά Περιφερειακή Ενότητα και ανά Είδος Μηχανήματος έργου χωριστά για κάθε φορέα, όπως αυτά κοινοποιούνται στη Δ/σή μας από τη Δ/ση Ποιότητας και Τυποποίησης (Δ22), της Γενικής Διεύθυνσης Προδιαγραφών Μητρώων και Απαλλοτριώσεων<sup>15</sup> (πρώην Διεύθυνση Μητρώων (Δ13) της Γενικής Δ/σης Τεχνικής Υποστήριξης) της Γενικής Γραμματείας Υποδομών του Υπουργείου Υποδομών & Μεταφορών. Ειδικότερα στο εν λόγω Μητρώο Μηχανημάτων Έργων καταγράφονται στοιχεία που αφορούν το είδος, το εργοστάσιο, τον τύπο του Μ.Ε., κ.λ.π. ανά Περιφερειακή Ενότητα.

Τέλος, επισημαίνεται ότι τα μνημόνια συνεργασίας με ιδιωτικούς φορείς για την εξασφάλιση επιπλέον πόρων, δεν συντρέχει λόγος να κοινοποιηθούν στις Διοικήσεις των Πυροσβεστικών Υπηρεσιών και των υπηρεσιών της ΕΛ.ΑΣ. που εδρεύουν εντός των διοικητικών τους ορίων, δεδομένου ότι αφορά εσωτερικές λειτουργίες των ΟΤΑ.

#### **7.7. Κήρυξη περιοχών σε Κατάσταση Έκτακτης Κινητοποίησης Πολιτικής Προστασίας**

Η κήρυξη περιοχών σε Κατάσταση Έκτακτης Ανάγκης Πολιτικής Προστασίας από την εκδήλωση χιονοπτώσεων και παγετού συνδέεται κατά κύριο λόγο

- με τον προσδιορισμό του είδους της καταστροφής, κατά τις διακρίσεις που προβλέπονται στον Σχέδιο ΞΕΝΟΚΡΑΤΗΣ (Παράρτημα Α),
- με τον προσδιορισμό του χρόνου (ημερομηνία εκδήλωσης του καταστροφικού φαινομένου) και του χώρου που εκδηλώθηκε το καταστροφικό φαινόμενο με βάση τη διοικητική του υπαγωγή (πχ. τοπική κοινότητα, δημοτική ενότητα, κλπ),
- με την κινητοποίηση δυναμικού και μέσων με την προσφυγή σε διαδικασίες που είναι απολύτως απαραίτητες για την εξεύρεση επιπλέον πόρων λόγω της κατεπείγουσας ανάγκης οφειλόμενης στην εκδήλωση του καταστροφικού φαινομένου, κατά το οποίο οι ενδιαφερόμενες αναθέτουσες αρχές (Περιφέρειες, Δήμοι) δεν διαθέτουν τους απαραίτητους πόρους (ανθρώπινο δυναμικό και μέσα) για την αντιμετώπιση εκτάκτων αναγκών και τη διαχείριση των συνεπειών από την εκδήλωση χιονοπτώσεων και παγετού.

Το θεσμικό πλαίσιο και οι κατευθυντήριες οδηγίες για την κήρυξη περιοχών σε Κατάσταση Έκτακτης Ανάγκης Πολιτικής Προστασίας προσδιορίζονται στο 2300/29-03-2016 έγγραφο της Δ/σης Σχεδιασμού & Αντιμετώπισης Εκτάκτων Αναγκών της ΓΠΠΠ (ΑΔΑ: ΩΜΣΚ465ΦΘΕ-7ΒΕ).

<sup>15</sup> ΠΔ 123/2017 (ΦΕΚ 151/Α'/2017)

Διευκρινίζεται ότι

- η έκδοση αποφάσεων κήρυξης μιας περιοχής σε Κατάσταση Έκτακτης Ανάγκης Πολιτικής Προστασίας δρομολογείται μετά, ή κατά την διάρκεια εκδήλωσης καταστροφών και όταν το ανθρώπινο δυναμικό και τα μέσα δεν επαρκούν και απαιτούνται δυνάμεις πλέον των διατιθέμενων υπό κανονικές συνθήκες, προκειμένου να αντιμετωπιστούν οι συνέπειες από την εκδήλωση του καταστροφικού φαινομένου (άρθρο 2, παρ. 4β' του Ν.3013/2002). Δηλαδή η εφαρμογή του άρθρου 8δ' του Ν. 3013/2002, όπως έχει τροποποιηθεί και ισχύει, έχει θεσμική βάση σε συντελεσθείσες, ή εν εξελίξει καταστροφές,
- η κήρυξη μιας περιοχής σε Κατάσταση Έκτακτης Ανάγκης Πολιτικής Προστασίας, σύμφωνα με το άρθρο 8 παρ. 1δ' του Ν.3013/2002, δεν συνδέεται με την διαδικασία οριοθέτησης μιας περιοχής ως πληγείσας από χιονοστιβάδα και δεν αποτελεί προϋπόθεση για την ενεργοποίηση ειδικότερων νομοθετικών ρυθμίσεων σχετικών με την καταβολή αποζημιώσεων και δανείων σε πληγέντες. Η διαδικασία για την οριοθέτηση μιας περιοχής ως πληγείσας από χιονοστιβάδα δρομολογείται ανεξάρτητα και περιγράφεται αναλυτικά στην παράγραφο 11.3 του παρόντος.
- Κατά την διάρκεια εξέλιξης του καταστροφικού φαινομένου, η διαδικασία έκδοσης αποφάσεων για την κήρυξη περιοχών σε Κατάσταση Έκτακτης Ανάγκης Πολιτικής Προστασίας από τον Γενικό Γραμματέα Πολιτικής Προστασίας δύναται να υλοποιείται καταρχήν μετά από προφορικό αίτημα των αρμοδίων Αποκεντρωμένων Οργάνων Πολιτικής Προστασίας (Δήμαρχος, Περιφερειάρχης) και σχετικής προφορικής αποδοχής του από τον Γενικό Γραμματέα Πολιτικής Προστασίας, προκειμένου να εξευρεθούν άμεσα οι πόροι (ανθρώπινο δυναμικό και μέσα) που απαιτούνται για την άμεση αντιμετώπιση των εκτάκτων αναγκών. Εν συνεχεία ακολουθεί σχετική αλληλογραφία μεταξύ των φορέων που υποβάλλουν το αίτημα και της ΓΠΠΠ, προκειμένου να εκδοθεί η σχετική απόφαση.

#### **7.8 Πληρωμή δαπανών στο πλαίσιο δράσεων πολιτικής προστασίας**

Θέματα που αφορούν το θεσμικό πλαίσιο που διέπει τη διαδικασία πληρωμής δαπανών Πολιτικής Προστασίας σε επίπεδο ΟΤΑ μετά τη δημοσίευση του Ν. 4412/2016 (ΦΕΚ 147 Α), αναφέρονται αναλυτικά στο 6748/9-10-2017 έγγραφο της Δ/σης Σχεδιασμού & Αντιμετώπισης Εκτάκτων Αναγκών της ΓΠΠΠ.

Ειδικότερα, σύμφωνα με το 2/86104/0026/11-09-2017 έγγραφο του Γενικού Λογιστηρίου του Κράτους (ΓΛΚ), κατ' ουσίαν εξακολουθούν να ισχύουν οι προϋποθέσεις που ορίζονταν στο 2/52145/0026/01-07-2014 έγγραφο του Γενικού Λογιστηρίου του Κράτους με ΑΔΑ.:7ΡΝΩΗ-ΨΟ2, στην περίπτωση προσφυγής στη διαδικασία της διαπραγμάτευσης χωρίς προηγούμενη δημοσίευση, όταν για λόγους κατεπείγουσας ανάγκης δεν είναι δυνατή η τήρηση των προβλεπόμενων προθεσμιών. Επίσης, εξακολουθούν να ισχύουν τα διαλαμβανόμενα στο 2/52145/0026/01-07-2014 έγγραφο του Γενικού Λογιστηρίου του Κράτους για δαπάνες που πραγματοποιούνται εκτάκτως, καθώς και για τις λοιπές δαπάνες του άρθρου 9 του Π.Δ. 80/16, στις οποίες ρητά προβλέπονται και οι δαπάνες πολιτικής προστασίας (άρθ. 9 παρ.4 Π.Δ. 80/16), για τις οποίες αναλαμβάνεται η υποχρέωση και δεσμεύεται η απαραίτητη πίστωση αμέσως μετά την παραλαβή του σχετικού λογαριασμού.

Στο πλαίσιο αυτό και έχοντας υπόψη τα 2/52145/0026/1-7-2014 και 2/86104/0026/11-09-2017 έγγραφα του Γενικού Λογιστηρίου του Κράτους, καθώς και το 48852/2014/19-05-2015 (ορθή επανάληψη 05-06-2015) έγγραφο της Δ/σης Οικονομικών Τ.Α του Υπουργείου Εσωτερικών, προκύπτει ότι το θεσμικό πλαίσιο που διέπει την πληρωμή δαπανών Πολιτικής Προστασίας των Περιφερειών ισχύει κατ' αναλογία και στους Δήμους.

Επομένως, οι οδηγίες και διευκρινίσεις που παρασχέθηκαν με το υπ. αριθμ. 2/52145/0026/01-07-2014 έγγραφο του Γενικού Λογιστηρίου του Κράτους με Α.Δ.Α.: 7ΡΝΩΗ-ΨΟ2 εξακολουθούν να ισχύουν για τις Περιφέρειες και κατ' αναλογία και για τους Δήμους.

Περαιτέρω με το υπ αρθ. 2/86104/0026/11-09-2017 έγγραφο του Γενικού Λογιστηρίου του Κράτους διευκρινίζονται θέματα που αφορούν:

- στα νομοθετήματα που καταργήθηκαν με το Ν.4412/2016 και τις ισχύουσες πλέον διατάξεις,
- στη διαδικασία ηλεκτρονικών κληρώσεων βάσει της υπ. αριθ. 15299/17-03-2107 απόφασης του Υπουργού Μεταφορών και Υποδομών,
- στη διαδικασία προσδιορισμού της εκτιμώμενης αξίας,

- και στην καταχώρηση του αριθμού ανάληψης υποχρέωσης στο «ΚΗΜΔΗΣ», η οποία θεωρείται από το Γενικό Λογιστήριο του Κράτους ότι θα πρέπει να πραγματοποιείται αμέσως μετά την έκδοση της σχετικής απόφασης σύμφωνα και με το αρθ. 10, παρ.1β της Υ.Α. 57654/23-05-2017 (ΦΕΚ 1781 Β).

Επισημαίνεται ότι οι φορείς μπορούν να ανατρέχουν στην ιστοσελίδα της Ε.Α.Α.ΔΗ.ΣΥ. (Ενιαία Ανεξάρτητη Αρχή Δημοσίων Συμβάσεων) [www.eaadhsy.gr](http://www.eaadhsy.gr), όπου στο πεδίο Νομοθεσία μπορούν να ανακτούν το νόμο 4412/2016, με ενσωματωμένες τις τροποποιήσεις του, καθώς και κατευθυντήριες οδηγίες ως προς την εφαρμογή του.

Επίσης σχετικά με το υπ. αριθ. 2/16861/0026 από 31-03-2017 έγγραφο του Γενικού Λογιστηρίου του Κράτους, στο οποίο υπάρχει αναφορά στο υπ.αριθμ. 2/86104/0026/11-09-2017 έγγραφο του Γενικού Λογιστηρίου του Κράτους, διευκρινίζεται ότι η σχετική αναφορά, αφορά το θεσμικό πλαίσιο που διέπει την πληρωμή δαπανών για την επείγουσα διαχείριση συμβάντων με επικίνδυνα απόβλητα, στο πλαίσιο εφαρμογής της ΚΥΑ 62952/5384/2016 (ΦΕΚ 4326 Β/30-12-2017).

Συμπερασματικά, για την πληρωμή εκτάκτων δαπανών που προκύπτουν από απρόβλεπτα γεγονότα όπως φυσικές, τεχνολογικές και λοιπές καταστροφές και όταν δεν είναι δυνατή η τήρηση των προθεσμιών που προβλέπονται από άλλες διαγωνιστικές διαδικασίες, υπάρχουν διαθέσιμα δύο «εργαλεία».

Το πρώτο εργαλείο είναι η **διαδικασία της διαπραγμάτευσης, χωρίς προηγούμενη δημοσίευση, του άρθρου 32 του Ν 4412/2016 (ΦΕΚ 147 Α)**, το οποίο ακολουθείται για δημόσιες συμβάσεις έργων, προμηθειών και υπηρεσιών.

Το δεύτερο εργαλείο είναι το ΠΔ 80/16 (άρθρο 9), σύμφωνα με το οποίο η ανάληψη υποχρέωσης και η δέσμευση της απαραίτητης πίστωσης για τις δαπάνες που δεν μπορούν να προβλεφθούν (πχ δαπάνες πολιτικής προστασίας), αναλαμβάνονται αμέσως μετά τη γνωστοποίηση του ύψους της οφειλής πχ της παραλαβής του σχετικού λογαριασμού (ΓΛΚ 2/86104/0026/11-9-17). Οι οικονομικές εγκρίσεις δηλαδή που απαιτούνται γίνονται απολογιστικά.

Επιπλέον σημειώνεται ότι στην περίπτωση που οι Δήμοι δεν δύνανται να ικανοποιήσουν τις απαιτούμενες ενέργειες για τη δρομολόγηση δράσεων πολιτικής προστασίας με ίδια μέσα και απαιτείται να καταφύγουν στην υλοποίηση της διαδικασίας απευθείας ανάθεσης σε εξωτερικό ανάδοχο, μπορούν να ανατρέξουν στο άρθρο 118 «Απευθείας Ανάθεση» εφόσον η εκτιμώμενη αξία της σύμβασης, εκτός ΦΠΑ, δεν υπερβαίνει το ποσό που προβλέπεται στο άρθρο 118 του Ν. 4412/2016 όπως αυτό ισχύει. Αναλυτικά η διαδικασία της απευθείας ανάθεσης περιγράφεται στο

**Παράρτημα Ζ** του παρόντος

Επισημαίνεται ότι το άρθρο 15 του Π.Δ. 171/87 δεν έχει καταργηθεί ρητά (περ.67 άρθρου 377 του Ν. 4412/2016) από τον Ν.4412/2016, επομένως εξακολουθεί να ισχύει για τους ΟΤΑ Α' βαθμού. (Υπ. Υποδομών Μεταφ. & Δικτ. εγκ.18/ΔΝΣα'/οικ.68559 /Φ.ΕΓΚΥΚΛ./19.10.2016). Επομένως οι ΟΤΑ Α' βαθμού, για δαπάνες μέχρι 5.869,41€, μπορούν να ακολουθούν τη διαδικασία απευθείας ανάθεσης μικρών έργων κατά εφαρμογή του άρθρου 15 του ΠΔ 171/87 (όπως τροποποιήθηκε με το άρθρο 1 του ΠΔ 229/1999, ΦΕΚ 194 Α).

#### **7.9 Πρόσληψη εκτάκτου προσωπικού από τους ΟΤΑ για την αντιμετώπιση κατεπειγουσών αναγκών από την εκδήλωση χιονοπτώσεων και παγετού**

Σύμφωνα με το άρθρο 20 του Ν.2190/1994 και το άρθρο 212 του Ν.3584/2007, όπως αυτά ισχύουν, σε περιπτώσεις εκτεταμένων ζημιών από σεισμούς, πλημμύρες, παγετούς και πυρκαγιές επιτρέπεται η πρόσληψη προσωπικού με σχέση εργασίας ιδιωτικού δικαίου ορισμένου χρόνου από τους Ο.Τ.Α για διάστημα έως οχτώ (8) μήνες από την επέλευση του γεγονότος **χωρίς να απαιτείται** η προηγούμενη κήρυξη της περιοχής σε Κατάσταση Έκτακτης Ανάγκης Πολιτικής Προστασίας<sup>16</sup>.

Περαιτέρω σύμφωνα με τον προγραμματισμό προσλήψεων έκτακτου προσωπικού έτους 2019 στους ΟΤΑ Α & Β Βαθμού και τα ΝΠΔ αυτών<sup>17</sup> προβλέπεται ότι βάσει των διατάξεων της παρ.1α του άρθρου 41 του Ν.4325/2015 το προσωπικό που προσλαμβάνεται για την αντιμετώπιση κατεπειγουσών αναγκών (σεισμοί, πλημμύρες, πυρκαγιές κ.λπ.) με συμβάσεις διάρκειας έως οκτώ μηνών, σύμφωνα με τα οριζόμενα στο άρθρο 20 του Ν.2190/1994 και το άρθρο 212 του Ν.3584/2007 όπως ισχύουν, εξαιρέθηκε από την έγκριση της Επιτροπής της ΠΥΣ 33/2006 όπως

<sup>16</sup> Το 20703/13-07-2015 έγγραφο της Δ/νσης Προσωπικού Τοπικής Αυτοδιοίκησης του Υπουργείου Εσωτερικών.

<sup>17</sup> Το υπ. αρ. 11072/18-02-2020 έγγραφο του Υπουργείου Εσωτερικών με θέμα «Προγραμματισμός προσλήψεων έκτακτου προσωπικού έτους 2020 στους ΟΤΑ α' και β' βαθμού και στα ΝΠΔ αυτών» με ΑΔΑ: Ω84046ΜΤΛ6-Τ2Π.

ισχύει. Η εξαίρεση αυτή κρίθηκε επιβεβλημένη προκειμένου οι φορείς να μπορούν να αντιμετωπίσουν άμεσα, χωρίς καμία χρονοτριβή, τις ανάγκες που προκύπτουν εξαιτίας των ανωτέρω έκτακτων γεγονότων.

Επιπλέον σύμφωνα με το άρθρ. 41 παρ 2 του Ν. 4325/2015 (ΦΕΚ 47/Α΄/2015) επιτρέπεται η πρόσληψη προσωπικού οποιασδήποτε ειδικότητας με σύμβαση εργασίας ορισμένου χρόνου από τους Ο.Τ.Α. για την αντιμετώπιση κατεπειγουσών εποχικών ή πρόσκαιρων αναγκών, με σύμβαση εργασίας ορισμένου χρόνου της οποίας η διάρκεια δεν υπερβαίνει τους δύο (2) μήνες μέσα σε συνολικό διάστημα δώδεκα (12) μηνών.

#### **7.10 Αποκλιμάκωση**

Για δράσεις Πολιτικής Προστασίας που αφορούν:

- την αντιμετώπιση εκτάκτων αναγκών και την διαχείριση συνεπειών από την εκδήλωση χιονοπτώσεων και παγετού
- την άμεση – βραχεία αποκατάσταση από καταστροφές που προκλήθηκαν από την εκδήλωση χιονοπτώσεων και παγετού,

τα Όργανα Πολιτικής Προστασίας (Γενικός Γραμματέας Πολιτικής Προστασίας, Συντονιστής Αποκεντρωμένης Διοίκησης, Περιφερειάρχης/αρμόδιος Αντιπεριφερειάρχης, Δήμαρχος) τα οποία έχουν το συντονισμό του έργου Πολιτικής Προστασίας είναι αρμόδια για να αποφασίσουν την αποκλιμάκωση δυναμικού και μέσων.

Κάθε εμπλεκόμενος φορέας σε δράσεις πολιτικής προστασίας για την αντιμετώπιση εκτάκτων αναγκών και τη διαχείριση των συνεπειών από την εκδήλωση χιονοπτώσεων και παγετού είναι υπεύθυνος για την αποκλιμάκωση του ανθρώπινου δυναμικού και των μέσων που διαθέτει ή έχει ενεργοποιήσει.

#### **7.11 Αποκατάσταση κτιρίων πληγέντων από την εκδήλωση χιονοστιβάδων – χορήγηση στεγαστικής συνδρομής**

Μετά την εκδήλωση χιονοστιβάδων με ζημιές σε κτίρια, η Διεύθυνση Αποκατάστασης Επιπτώσεων Φυσικών Καταστροφών Κεντρικής Ελλάδος ( Δ.Α.Ε.Φ.Κ.- Κ.Ε.) της Γενικής Γραμματείας Υποδομών, του Υπουργείου Υποδομών και Μεταφορών, βάσει του ισχύοντος θεσμικού πλαισίου, είναι αρμόδια για την έκδοση Κ.Υ.Α. για την οριοθέτηση περιοχών ως πληγείσες από χιονοστιβάδα (Ν. 1190/1981 - ΦΕΚ 203/Α/1981, Ν. 867/1979 – ΦΕΚ 24/Α/1979, Ν. 2576/1998 - ΦΕΚ 25/Α/1998, Ν.4313/2014, άρθρο 84 – ΦΕΚ 261/Α/2014, ΠΔ 123/2017).

#### **7.12 Επιχορήγηση Δήμων & Περιφερειών της χώρας στα πλαίσια του έργου «Πρόγραμμα Πρόληψης και Αντιμετώπισης Ζημιών και Καταστροφών που Προκαλούνται από Θεομηνίες στους ΟΤΑ Α΄ και Β΄ Βαθμού»**

Για την αντιμετώπιση των ήδη επελθουσών ζημιών από θεομηνίες, όπως καταστροφές λόγω χιονοπτώσεων και παγετού κλπ., ο Δήμος δύναται να υποβάλλει αίτημα επιχορήγησης στο πλαίσιο του έργου της Πρόληψης & Αντιμετώπισης Ζημιών και Καταστροφών που Προκαλούνται από Θεομηνίες που είναι ενταγμένο στο εθνικό σκέλος του Προγράμματος Δημοσίων Επενδύσεων του Υπουργείου Εσωτερικών και συγκεκριμένα στη ΣΑΕ 055 (Εγκύκλιος Αρ.10 ΑΠ. 7207/7-03-2017 έγγραφο του ΥΠ.ΕΣ. με ΑΔΑ: Ψ65Π465ΧΘ7-4Ε8 και 17939/30-05-2017 έγγραφο του ΥΠ.ΕΣ. με ΑΔΑ: 7ΖΜΥ465ΧΘ7-ΙΥΜ).

Όπως αναφέρεται στην ανωτέρω εγκύκλιο, για την έκδοση απόφασης επιχορήγησης οι ανωτέρω φορείς υποβάλλουν αίτημα στην αρμόδια υπηρεσία του Υπουργείου Εσωτερικών (Δ/νση Οικονομικής & Αναπτυξιακής Πολιτικής Τοπικής Αυτοδιοίκησης), το οποίο υποχρεωτικά πρέπει να συνοδεύεται από:

- α. Τεχνικό Δελτίο (συνημμένο υπόδειγμα στην ανωτέρω Εγκύκλιο 10 του ΥΠ.ΕΣ.)
- β. Κήρυξη της περιοχής σε κατάσταση εκτάκτου ανάγκης
- γ. Εκθέσεις- Αυτοψίες ζημιών
- δ. Περιγραφή της μεθοδολογίας ανάλυσης του κόστους της ζημίας
- ε. Φωτογραφική τεκμηρίωση

Επίσης, στο ανωτέρω έργο της Πρόληψης & Αντιμετώπισης Ζημιών και Καταστροφών που Προκαλούνται από Θεομηνίες, ο δήμος δύνανται να υποβάλλει αιτήματα επιχορήγησης για δράσεις πρόληψης, τα οποία θα πρέπει να είναι πλήρως αιτιολογημένα ως προς την αναγκαιότητά τους και άμεσα συνδεδεμένα με την επικείμενη καταστροφή (Εγκύκλιος Αρ.10 ΑΠ. 7207/7-03-2017 έγγραφο του ΥΠ.ΕΣ. με ΑΔΑ: Ψ65Π465ΧΘ7-4Ε8 17939/30-05-2017 έγγραφο του ΥΠ.ΕΣ. με ΑΔΑ: 7ΖΜΥ465ΧΘ7-ΙΥΜ).

Οι δαπάνες που δύνανται να καλυφθούν από το Εθνικό Πρόγραμμα Δημοσίων Επενδύσεων αφορούν σε:

- κατασκευές ,ανακατασκευές ή επεκτάσεις εγκαταστάσεων ή έργων
- προμήθειες μονίμων εξοπλιστικών μέσων ή τεχνικού ή άλλου υλικού εξοπλισμού
- μελέτες που αναφέρονται αποκλειστικά στα εν λόγω έργα και
- πάσης φύσεως έξοδα που σχετίζονται ευθέως με αυτά.

Αναλυτικότερες οδηγίες για τον καθορισμό των κριτηρίων και την κατανομή των πιστώσεων για πρόληψη και αντιμετώπιση δίνονται στην Εγκύκλιο Αρ.10 με ΑΠ. 7207/7-03-2017 του ΥΠ.ΕΣ. και ΑΔΑ: Ψ65Π465ΧΘ7-4Ε8.

Επισημαίνεται ότι με το 17939/30-05-2017 έγγραφο του ΥΠ.ΕΣ. με ΑΔΑ: 7ΖΜΥ465ΧΘ7-ΙΥΜ, διευκρινίστηκε ότι σε περίπτωση που η κήρυξη της περιοχής σε κατάσταση έκτακτης ανάγκης πολιτικής προστασίας δεν είναι δυνατή, θα πρέπει το αίτημα του Δήμου για την έκδοση της σχετικής απόφασης επιχορήγησης να συνοδεύεται από σχετική δήλωση/βεβαίωση του Δημάρχου στην οποία θα αναλύονται οι λόγοι για τους οποίους δεν καθίσταται δυνατή η έκδοση σχετικής απόφασης κήρυξης της περιοχής σε Κατάσταση Έκτακτης Ανάγκης Πολιτικής Προστασίας από τον Γενικό Γραμματέα Πολιτικής Προστασίας ή κατ' εξουσιοδότηση από τον οικείο Περιφερειάρχη, όπως για παράδειγμα αιτήματα επιχορήγησης για δράσεις πρόληψης και μείωσης του κινδύνου.

### **7.13 Αποζημιώσεις του ζωικού και φυτικού κεφαλαίου και της παράγωγης**

Θέματα καταγραφής και αποζημιώσεων, από καταστροφές που προκαλούνται από χιονοπτώσεις και παγετό στο φυτικό κεφάλαιο ρυθμίζονται από τον Κανονισμό Ασφάλισης Φυτικού Κεφαλαίου του ΕΛΓΑ (ΦΕΚ 166'8/Β'/27-7-2011) όπως αυτός ισχύει.

Θέματα καταγραφής και αποζημιώσεων, από καταστροφές που προκαλούνται από χιονοπτώσεις και παγετό στο ζωικό κεφάλαιο ρυθμίζονται από τον Κανονισμό Ασφάλισης Ζωικού Κεφαλαίου του ΕΛΓΑ (ΦΕΚ 1669/Β'/27-7-2011) όπως αυτός ισχύει.

Θέματα αποζημιώσεων στο ζωικό κεφάλαιο, που δεν εμπίπτουν στον ανωτέρω Κανονισμό Ασφάλισης Ζωικού Κεφαλαίου του ΕΛΓΑ, καθώς και για καταστροφές στο φυτικό κεφάλαιο ή στα μέσα παραγωγής, συμπεριλαμβανομένου του πάγιου κεφαλαίου και εξοπλισμού, ρυθμίζονται από τον Κανονισμό Κρατικών Οικονομικών Ενισχύσεων (Κ.Υ.Α. 619/146296/2016 – ΦΕΚ 4562/Β'/2016), όπως αυτός ισχύει με αρμόδιο φορέα υλοποίησης τον ΕΛΓΑ.

### **7.14 Εθελοντικές Οργανώσεις - Ειδικευμένοι Εθελοντές Πολιτικής Προστασίας**

Σε περιπτώσεις εκτάκτων αναγκών από την εκδήλωση χιονοπτώσεων και παγετού οι εθελοντικές οργανώσεις που είναι ενταγμένες στο μητρώο της Γενικής Γραμματείας Πολιτικής Προστασίας και διέπονται από τα προβλεπόμενα στο Ν.3013/2002 (όπως αυτός έχει τροποποιηθεί και ισχύει με το Ν.4249/14), μπορούν να αναλαμβάνουν δράσεις πολιτικής προστασίας προς υποβοήθηση του έργου των Δήμων και των Περιφερειών, όπως αυτό προσδιορίζεται στο Μέρος 3 του παρόντος.

Τονίζεται ότι οι δράσεις των εθελοντικών οργανώσεων που είναι ενταγμένες στο μητρώο της Γενικής Γραμματείας Πολιτικής Προστασίας καθορίζονται στην απόφαση ένταξής τους και ότι για να είναι ουσιαστική η προσφορά τους, πρέπει οι δράσεις που αναλαμβάνουν να αποτελούν μέρος των επιχειρησιακών αναγκών που καθορίζονται μέσα από τα Συντονιστικά Όργανα Πολιτικής Προστασίας (ΣΟΠΠ) των Περιφερειακών Ενοτήτων ή τα Συντονιστικά Τοπικά Όργανα (ΣΤΟ) των Δήμων.

Ο συντονισμός των εθελοντικών ομάδων που αναλαμβάνουν δράσεις, όπως αυτές έχουν προσδιοριστεί σε συνεδριάσεις του ΣΟΠΠ, γίνεται από τη Δ/νση Πολιτικής Προστασίας της Περιφέρειας, ή από το Τμήμα Πολιτικής Προστασίας της οικείας Περιφερειακής Ενότητας, εφόσον έχει εξουσιοδοτηθεί για τον σκοπό αυτό.

Υπενθυμίζεται ότι βάσει του άρθρου 119 παρ.2 του Ν.4249/2014, οι ενταγμένες Εθελοντικές Οργανώσεις Πολιτικής Προστασίας παραμένουν στο καθεστώς που ίσχυε έως ότου ολοκληρωθεί η πιστοποίηση και ένταξη στο Μητρώο Εθελοντών με τη διαδικασία και μέσα στις προθεσμίες που προβλέπονται στις παρ. 3 και 4 του ίδιου άρθρου.

Σε ότι αφορά θέματα ασφαλιστικής κάλυψης και αστικής ευθύνης των Εθελοντικών Οργανώσεων Πολιτικής Προστασίας<sup>18</sup>, αναφορικά με την εφαρμογή του άρθρου 118 (14Ι) του Ν. 4249/2014 (ΦΕΚ 73 Α'), το Νομικό Συμβούλιο του Κράτους (Ν.Σ.Κ.) γνωμοδότησε ότι: *Η διάταξη του άρθρου 118 (14Ι) του Ν. 4249/2014 (ΦΕΚ 73 Α') έχει άμεση νομική ισχύ για τους ήδη ενταγμένους εθελοντές, ως προς την ασφαλιστική κάλυψη και την αστική ευθύνη αυτών.*

#### **7.15 Κατ' εξαίρεση οδήγηση κρατικών αυτοκινήτων από ιδιώτες και μέλη εθελοντικών οργανώσεων για την αντιμετώπιση εκτάκτων αναγκών από την εκδήλωση χιονοπτώσεων και παγετού**

Θέματα σχετικά με την έγκριση κατ' εξαίρεση οδήγησης Κρατικών Αυτοκινήτων από ιδιώτες για την αντιμετώπιση εκτάκτων αναγκών από την εκδήλωση χιονοπτώσεων και παγετού ρυθμίζονται με το 713/18189/09.06/2015 έγγραφο του Υπουργείου Εσωτερικών (ΑΔΑ: ΩΟ68465ΦΘΕ – ΑΝ8).

Ειδικότερα, σύμφωνα και με το άρθρο 47 παρ. 6 του Ν.4250/2014 με απόφαση του οικείου Συντονιστή Αποκεντρωμένης Διοίκησης επιτρέπεται η παροχή έγκρισης για κατ' εξαίρεση οδήγηση οχημάτων που ανήκουν στις Περιφέρειες και τους Δήμους από ιδιώτες, σε εξαιρετικές περιπτώσεις, για την αντιμετώπιση φυσικών ή άλλων καταστροφών και μόνον εφόσον έχουν την απαιτούμενη κατά περίπτωση άδεια οδήγησης και προσφέρουν τις υπηρεσίες τους, χωρίς την καταβολή οποιασδήποτε αμοιβής, αποζημίωσης ή επιδόματος. Η απόφαση αυτή ισχύει με την αναβλητική αίρεση της επέλευσης του κινδύνου ή της ύπαρξης της ανάγκης και για όσο χρόνο ο κίνδυνος ή η ανάγκη υφίσταται, σε καμία δε περίπτωση η ισχύς δεν μπορεί να υπερβαίνει τις τριάντα (30) ημέρες.

#### **7.16 Επίταξη προσωπικών υπηρεσιών για την αντιμετώπιση επείγουσας κοινωνικής ανάγκης από θεομηνία**

Θέματα που σχετίζονται με την επίταξη προσωπικών υπηρεσιών και επίταξη κινητών και ακίνητων πραγμάτων για την αντιμετώπιση επείγουσας κοινωνικής ανάγκης από θεομηνία ή ανάγκης που μπορεί να θέσει σε κίνδυνο τη δημόσια υγεία, ρυθμίζονται με το άρθρο 1 του Νόμου 4325/15 (ΦΕΚ 47/Α'/2015), με ισχύ από την 11η-05-2015, το άρθρο 41 του Ν. 3536/2007 (42/Α'/2007) και το Ν.Δ.17/1974 (236/Α'/1974), όπως τροποποιήθηκαν και ισχύουν.

Σύμφωνα με τα ανωτέρω η επίταξη προσωπικών υπηρεσιών επιτρέπεται αποκλειστικά σε περίπτωση πολέμου ή επιστράτευσης ή επείγουσας κοινωνικής ανάγκης από θεομηνία ή ανάγκης που μπορεί να θέσει σε κίνδυνο τη δημόσια υγεία.

Οι ανωτέρω διατάξεις εφαρμόζονται κατόπιν απόφασης του Πρωθυπουργού, ύστερα από αιτιολογημένη εισήγηση του Υπουργού στην αρμοδιότητα του οποίου ανήκει η αντιμετώπιση της αιτίας που προκάλεσε ανάγκη από τις αναφερόμενες παραπάνω. Με την απόφαση του Πρωθυπουργού εξουσιοδοτούνται οι Υπουργοί ή Περιφερειάρχες να προβαίνουν, με απόφασή τους, σε επίταξη προσωπικών υπηρεσιών (άρθρ. 1 του Ν. 4325/15).

Η Δ/ση Σχεδιασμού & Αντιμετώπισης Εκτάκτων Αναγκών της ΓΓΠΠ, με το 3854/10-06-2015 έγγραφό της, έχει ήδη ενημερώσει σχετικά τις αρμόδιες οργανικές μονάδες Πολιτικής Προστασίας των Περιφερειών και των Δήμων της χώρας, καθώς και εμπλεκόμενους φορείς σε κεντρικό επίπεδο (Α/ΕΛ.ΑΣ., Α.Π.Σ., Α/Λ.Σ.-ΕΛ.ΑΚΤ., ΕΚΑΒ, κλπ)

<sup>18</sup> Όσον αφορά τη λειτουργία του Μητρώου Εθελοντικών Οργανώσεων και Ειδικευμένων Εθελοντών Πολιτικής Προστασίας, τροποποιείται η παρ. 3 του άρθρου 119 του Ν. 4249/2014 (Α' 73) η οποία αντικαθίσταται, από τότε που ίσχυσε, ως εξής: «3. Το χρονικό διάστημα παραμονής στο προϋφιστάμενο καθεστώς δεν μπορεί να υπερβεί τα δύο (2) έτη από την έναρξη υλοποίησης των εκπαιδύσεων των εθελοντών πολιτικής προστασίας μέσω της Εθνικής Σχολής Πολιτικής Προστασίας (Ε.Σ.Π.Ο.Π.) του άρθρου 69. Απρακτη παρέλευση του ως άνω χρονικού διαστήματος, χωρίς προσαρμογή των Εθελοντών και των Εθελοντικών Ομάδων συνιστά λόγο αυτοδίκαιης διαγραφής τους από τα οικεία Μητρώα Εθελοντών και Εθελοντικών Οργανώσεων.» Η ως άνω παράγραφος τροποποιήθηκε με το Ν. 4407/16 (ΦΕΚ 134 Α/27-7-16): «Ρύθμιση θεμάτων αρμοδιότητας Υπουργείου Εθνικής Άμυνας και άλλες διατάξεις» όπως ορίζεται στο άρθρο 49. Με την ανωτέρω ρύθμιση συνεχίζεται η λειτουργία του Μητρώου Εθελοντικών Οργανώσεων και Ειδικευμένων Εθελοντών Πολιτικής Προστασίας ως έχει.



## ΜΕΡΟΣ 8

### ΥΠΟΣΤΗΡΙΞΗ & ΕΞΕΛΙΞΗ ΣΧΕΔΙΟΥ

## ΜΕΡΟΣ 8. ΥΠΟΣΤΗΡΙΞΗ & ΕΞΕΛΙΞΗ ΣΧΕΔΙΟΥ

### 8.1 Εκπαίδευση

Η εκπαίδευση του προσωπικού του Δήμου που εμπλέκονται σε δράσεις πολιτικής προστασίας είναι δυνατή μέσω σχετικών εκπαιδεύσεων που διοργανώνονται από τον Δήμο με τη συμμετοχή στελεχών της ΓΓΠΠ κατόπιν σχετικού αιτήματος.

### 8.2 Έλεγχος Σχεδίου - Ασκήσεις

Για τον έλεγχο του Σχεδίου Αντιμετώπισης Εκτάκτων Αναγκών και Άμεσης/Βραχείας Διαχείρισης Συνεπειών από την Εκδήλωση Χιονοπτώσεων και Παγετού-του Δήμου πραγματοποιούνται ασκήσεις που διοργανώνονται από το Τμήμα Πολιτικής Προστασίας του Δήμου σύμφωνα με τις κατευθυντήριες οδηγίες της ΓΓΠΠ για τον έλεγχο των διαδικασιών και σχεδίων που συντάσσονται σε εφαρμογή της ΥΑ 1299/2003 «ΞΕΝΟΚΡΑΤΗΣ».

Για το σκοπό αυτή η Δ/ση Σχεδιασμού & Αντιμετώπισης Εκτάκτων Αναγκών της ΓΓΠΠ έχει εκδώσει επικαιροποιημένες «Κατευθυντήριες Οδηγίες για τον Σχεδιασμό και τη Διεξαγωγή Ασκήσεων Πολιτικής Προστασίας» με το 532/23-01-2020 έγγραφό της με ΑΔΑ: ΩΕ2Ψ46ΜΤΛΒ-Γ95.

#### 8.2.1 Διενέργεια Ασκήσεων Πολιτικής Προστασίας σε επίπεδο Δήμων και Περιφερειών της χώρας

Ο σχεδιασμός και η διεξαγωγή ασκήσεων Πολιτικής Προστασίας για την αντιμετώπιση εκτάκτων αναγκών και την άμεση/βραχεία διαχείριση των συνεπειών μετά την εκδήλωση χιονοπτώσεων και παγετού σε τακτά χρονικά διαστήματα, συνιστά την πιο ασφαλή μέθοδο για την τακτική και σε βάθος δοκιμασία, εκπαίδευση και αξιολόγηση της επιχειρησιακής ετοιμότητας, επάρκειας, αλλά και του επιτυχούς συντονισμού των φορέων σε δράσεις αντιμετώπισης εκτάκτων αναγκών και άμεσης/βραχείας διαχείρισης των συνεπειών λόγω χιονοπτώσεων και παγετού.

Μετά την ολοκλήρωση ή αναθεώρηση του **Σχεδίου Αντιμετώπισης Εκτάκτων Αναγκών και Άμεσης/Βραχείας Διαχείρισης των Συνεπειών από την Εκδήλωση Χιονοπτώσεων και Παγετού** του Δήμου, με εντολή του Δημάρχου, το Τμήμα Πολιτικής Προστασίας του Δήμου προγραμματίζει σε ετήσια βάση μια άσκηση ετοιμότητας για την αντιμετώπιση εκτάκτων αναγκών και την άμεση/βραχεία διαχείριση των συνεπειών από την εκδήλωση χιονοπτώσεων και παγετού, βάσει του ανωτέρω σχεδίου.

Οι ασκήσεις αυτές θα πρέπει να εστιάζουν κατά κύριο λόγο σε θέματα κατανομής ρόλων και αρμοδιοτήτων των υπηρεσιών των Δήμων, με στόχο την επαύξηση της διαλειτουργικότητας και συνεργασίας όλων των οργανικών μονάδων του Δήμου Αχαρνών, στο πλαίσιο του θεσμικού του ρόλου στην αντιμετώπιση κινδύνων από την εκδήλωση χιονοπτώσεων και παγετού.

Τονίζεται ότι σε αρχικό στάδιο οι ασκήσεις αυτές θα πρέπει να επικεντρώνονται μόνο στην άσκηση των οργανικών μονάδων και υπηρεσιών του Δήμου, για τη βελτίωση του σχεδιασμού τους στην αντιμετώπιση εκτάκτων αναγκών και την άμεση/βραχεία διαχείριση των συνεπειών από την

εκδήλωση χιονοπτώσεων και παγετού, χωρίς την εμπλοκή άλλων φορέων και υπηρεσιών (ΕΛ.ΑΣ., Π.Σ., ΕΚΑΒ, κλπ).

Σε δεύτερο στάδιο θα κληθούν να συμμετέχουν στις ανωτέρω ασκήσεις και οι λοιποί εμπλεκόμενοι φορείς σε επίπεδο Δήμου (διυπηρεσιακή άσκηση), στο πλαίσιο συντονισμού και διαλειτουργικότητας μεταξύ τους, για υλοποίηση δράσεων που συνδέονται με την αντιμετώπιση εκτάκτων αναγκών και την άμεση/βραχεία διαχείριση των συνεπειών από την εκδήλωση χιονοπτώσεων και παγετού.

Η Δ/ση Σχεδιασμού & Αντιμετώπισης Εκτάκτων Αναγκών της ΓΓΠΠ δύναται να συνδράμει στον σχεδιασμό, διεξαγωγή και αποτίμηση των ανωτέρω ασκήσεων Πολιτικής Προστασίας σε επίπεδο Δήμου, κατόπιν σχετικού αιτήματος.

### 8.3 Αναθεώρηση & επικαιροποίηση Σχεδίου

Η διαδικασία της αναθεώρησης & επικαιροποίησης του Σχεδίου Αντιμετώπισης Εκτάκτων Αναγκών και Άμεσης/Βραχείας Διαχείρισης των Συνεπειών από την Εκδήλωση Χιονοπτώσεων και Παγετού του Δήμου, αναφέρεται σε ουσιαστικές αλλαγές στο Σχέδιο και γίνεται εφόσον συντρέχει τουλάχιστον ένας από τους παρακάτω λόγους:

- νέες νομοθετικές ρυθμίσεις που επηρεάζουν τις αρμοδιότητες των εμπλεκόμενων στο Σχέδιο Δ/σεων του Φορέα Σχεδίασης ή άλλων Φορέων με τους οποίους αυτός συνεργάζεται
- ίδρυση Φορέων που εμπλέκονται στην διαχείριση της έκτακτης ανάγκης,
- νέες θεσμικές εθνικές, κοινοτικές ή διεθνείς υποχρεώσεις,
- νέα ανάλυση κινδύνου,
- αποτιμήσεις ασκήσεων στις οποίες συνιστώνται αλλαγές στο Σχέδιο.

Η διαδικασία της επικαιροποίησης αναφέρεται στον έλεγχο και ενδεχόμενη αλλαγή συγκεκριμένων στοιχείων του Σχεδίου που δεν επηρεάζουν το σκοπό, τους στόχους του Σχεδίου ή την ιδέα επιχειρήσεων. Ενδεικτικός κατάλογος των στοιχείων που πρέπει να επικαιροποιούνται είναι:

- Στοιχεία επικοινωνίας επιχειρησιακά εμπλεκόμενων υπηρεσιών του Φορέα Σχεδίασης
- Μνημόνια ενεργειών που προβλέπονται στο Σχέδιο
- Διαδικασίες και υποδείγματα εντύπων
- Στοιχεία δημιουργηθέντων νέων υποδομών (κυκλοφοριακών και άλλων)

### 8.4 Τήρηση στοιχείων ειδικού φακέλου καταστροφής

Η Γενική Γραμματεία Πολιτικής Προστασίας, σύμφωνα με το άρθρ. 6, παρ. 3 στ' του Ν. 3013/2002 (ΦΕΚ 102/Α'/2002), έχει την ευθύνη της τήρησης ειδικού φακέλου για τις γενικές, περιφερειακές ή τοπικές μεγάλης έντασης καταστροφές, όπως αυτές περιγράφονται στο Παράρτημα Α' του Γενικού Σχεδίου Πολιτικής Προστασίας «ΞΕΝΟΚΡΑΤΗΣ».

Στον ανωτέρω ειδικό φάκελο περιέχονται τα στοιχεία του συνόλου των ενεργειών, στο πλαίσιο και του αντίστοιχου σχεδιασμού, για την αντιμετώπιση των καταστροφών κατά την εκδήλωση των φαινομένων, καθώς και για την αποκατάσταση των ζημιών. Επίσης, εμπεριέχονται εκθέσεις απολογισμού δράσης των επί μέρους αρμόδιων φορέων και προτάσεις για βελτίωση των δράσεων σε περίπτωση αντιμετώπισης παρόμοιων φαινομένων.

Στα ανωτέρω πλαίσια, όλοι οι εμπλεκόμενοι φορείς στην αντιμετώπιση εκτάκτων αναγκών από την εκδήλωση χιονοπτώσεων και παγετού και την αποκατάσταση των ζημιών οφείλουν να καταγράφουν τα ανωτέρω στοιχεία με χρονολογική σειρά, έτσι ώστε να είναι δυνατή η κατά περίπτωση ανάλυση του συστήματος κινητοποίησης πολιτικής προστασίας, με στόχο την βελτίωση του σχεδιασμού για την αποτελεσματικότερη αντιμετώπιση των καταστροφικών φαινομένων και τον μετριασμό των επιπτώσεων στους πολίτες και στο ανθρωπογενές και φυσικό περιβάλλον.

Με βάση τα ανωτέρω καλούνται οι Δ/σεις Πολιτικής Προστασίας των Αποκεντρωμένων Διοικήσεων-Περιφερειών να συγκεντρώνουν όλα τα απαραίτητα στοιχεία που συνδέονται με τον φάκελο καταστροφής στις περιπτώσεις περιφερειακών καταστροφών ή τοπικών καταστροφών μεγάλης έντασης από την εκδήλωση χιονοπτώσεων και παγετού και να τα υποβάλλουν στη Γενική

Γραμματεία Πολιτικής Προστασίας το ταχύτερο δυνατό. Στις περιπτώσεις γενικών καταστροφών η συλλογή όλων των απαραίτητων στοιχείων που συνδέονται με τον φάκελο καταστροφής θα γίνεται με σχετικό αίτημα της Γενικής Γραμματεία Πολιτικής Προστασίας προς τους εμπλεκόμενους φορείς.

**ΜΕΡΟΣ 9**

**ΠΕΡΙΒΟΛΗ-ΕΜΦΑΝΙΣΗ**  
**ΥΠΑΛΛΗΛΩΝ ΠΟΛΙΤΙΚΗΣ**  
**ΠΡΟΣΤΑΣΙΑΣ ΣΕ ΕΠΙΧΕΙΡΗΣΕΙΣ**

**ΜΕΡΟΣ 9. ΠΕΡΙΒΟΛΗ-ΕΜΦΑΝΙΣΗ ΥΠΑΛΛΗΛΩΝ ΠΟΛΙΤΙΚΗΣ ΠΡΟΣΤΑΣΙΑΣ ΣΕ ΕΠΙΧΕΙΡΗΣΕΙΣ**

Η παρουσία υπαλλήλων Πολιτικής Προστασίας στον τόπο μιας καταστροφής, με πολιτική περιβολή, δεν δηλώνει την ιδιότητά τους. Αυτό έχει σαν αποτέλεσμα, σε επιχειρησιακό επίπεδο να χάνεται αρκετές φορές πολύτιμος χρόνος μέχρι την ταυτοποίησή τους από υπηρεσιακούς παράγοντες και κυρίως να περνά απαρατήρητη η παρουσία τους από πολίτες, οι οποίοι αγνοούν κατά κανόνα εντολές ή παραινήσεις τους.

Σύμφωνα με το 4678/22-11-2004 έγγραφο ΓΓΠΠ, τα επιχειρησιακά μπουφάν Πολιτικής Προστασίας θα πρέπει να έχουν την ακόλουθη μορφή:



**Εικόνα 1.** Επιχειρησιακά μπουφάν Πολιτικής Προστασίας

και τα γιλέκα Πολιτικής Προστασίας:

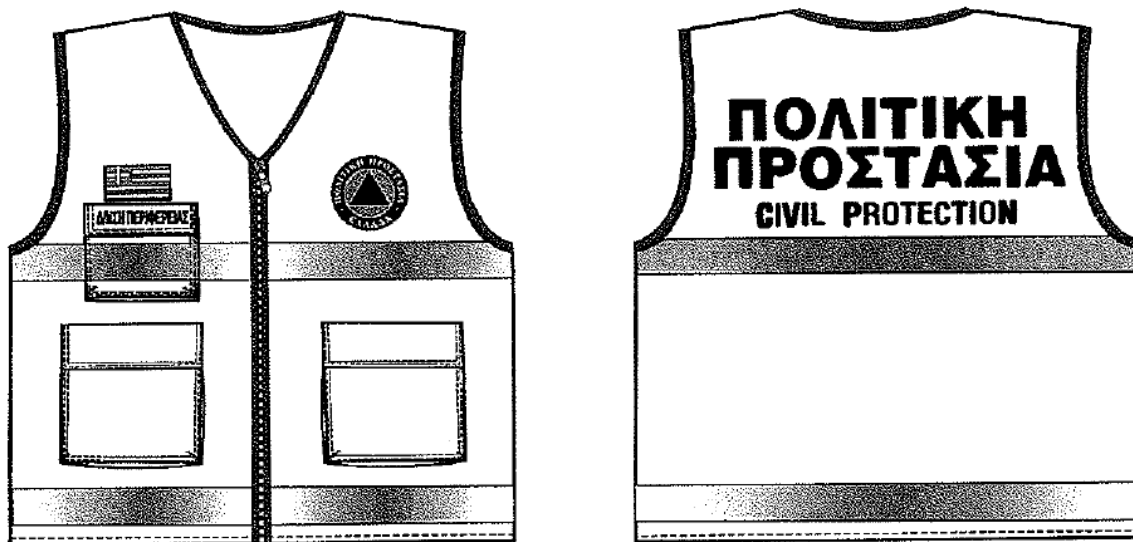

**Εικόνα 2.** Επιχειρησιακά γιλέκα Πολιτικής Προστασίας

Αναλυτικές προδιαγραφές για την εμφάνιση των επιχειρησιακών μπουφάν και γιλέκων Πολιτικής Προστασίας δίνονται στο 4678/22-11-2004 έγγραφο ΓΓΠΠ.

Για τους εργαζόμενους στις οργανικές μονάδες Πολιτικής Προστασίας (Δ/νσεις, Τμήματα και Γραφεία) πέραν των επιχειρησιακών μπουφάν και γιλέκων, όταν αυτοί μεταβαίνουν στο τόπο της καταστροφής στο πλαίσιο του συντονιστικού τους ρόλου, θα πρέπει να λαμβάνονται όλα τα μέτρα που θα εξασφαλίζουν την υγεία και την ασφάλειά τους, καθώς και να τους παρέχονται όλα τα ενδεικνύόμενα μέσα ατομικής προστασίας (ΜΑΠ), σύμφωνα με την ΚΥΑ 43726/2019 (ΦΕΚ 2208 Β).

ΠΑΡΑΡΤΗΜΑΤΑ

ΠΑΡΑΡΤΗΜΑ Α

## ΠΑΡΑΡΤΗΜΑ Α – ΧΕΙΜΕΡΙΝΗ ΣΥΝΤΗΡΗΣΗ ΟΔΙΚΟΥ ΔΙΚΤΥΟΥ

Το παρόν προσαρτάται στο ΣΧΕΔΙΟ ΑΝΤΙΜΕΤΩΠΙΣΗΣ ΕΚΤΑΚΤΩΝ ΑΝΑΓΚΩΝ ΚΑΙ ΆΜΕΣΗΣ/ΒΡΑΧΕΙΑΣ ΔΙΑΧΕΙΡΙΣΗΣ ΤΩΝ ΣΥΝΕΠΕΙΩΝ ΑΠΟ ΤΗΝ ΕΚΔΗΛΩΣΗ ΧΙΟΝΟΠΤΩΣΕΩΝ ΚΑΙ ΠΑΓΕΤΟΥ ΤΟΥ ΔΗΜΟΥ Αχαρνών και αποτελεί αναπόσπαστο τμήμα του

### A1. ΕΡΓΑ ΚΑΙ ΔΡΑΣΕΙΣ ΧΕΙΜΕΡΙΝΗΣ ΣΥΝΤΗΡΗΣΗΣ ΣΤΟ ΟΔΙΚΟ ΔΙΚΤΥΟ

Για την αντιμετώπιση των προβλημάτων που προκύπτουν από χιονοπτώσεις και παγετό (αποκλεισμός δρόμων, ακινητοποίηση οχημάτων, κλπ), οι φορείς που έχουν την αρμοδιότητα συντήρησης και λειτουργίας του οδικού δικτύου της χώρας προγραμματίζουν έργα και δράσεις οι οποίες εμπίπτουν στην έννοια της συντήρησης και λειτουργίας του οδικού δικτύου και αναφέρονται ως χειμερινή συντήρηση.

Η χειμερινή συντήρηση αφορά στις απαιτούμενες εργασίες για την αντιμετώπιση του πάγου και την απομάκρυνση του χιονιού από το οδόστρωμα του οδικού δικτύου.

Βασικός στόχος των ανωτέρω έργων και δράσεων είναι, στο μέτρο του εφικτού, η ασφαλής κυκλοφορία στο οδικό δίκτυο και ο περιορισμός στο ελάχιστο των καθυστερήσεων και των ατυχημάτων που οφείλονται στις χιονοπτώσεις και παγετό.

**Τα ανωτέρω, δεν εμπίπτουν στην κατηγορία των έργων και δράσεων Πολιτικής Προστασίας. Ωστόσο η ένταση και η έκταση των φαινομένων και η δυσκολία συντονισμού των φορέων στην από κοινού αντιμετώπιση προβλημάτων από χιονοπτώσεις και παγετό στο οδικό δίκτυο ενδέχεται να οδηγήσει σε καταστάσεις έκτακτης ανάγκης Πολιτικής Προστασίας.**

Το γεγονός αυτό καθιστά σκόπιμο να γίνει ιδιαίτερη αναφορά στα έργα και δράσεις που υλοποιούνται από τους φορείς χειμερινής συντήρησης του οδικού δικτύου της χώρας, στις αρμοδιότητές τους, καθώς και στον αντίστοιχο σχεδιασμό τους.

Εν συνεχεία και έχοντας υπ' όψη ότι, η ένταση και η έκταση των φαινομένων, μπορεί να οδηγήσει σε καταστάσεις έκτακτης ανάγκης, έχει βαρύνουσα σημασία η παροχή συντονιστικών οδηγιών προς τους φορείς χειμερινής συντήρησης αναφορικά με τον συντονισμό και τη συνέργεια με τους φορείς αντιμετώπισης εκτάκτων αναγκών (ΕΛ.ΑΣ., Π.Σ, κλπ) σε ειδικότερες δράσεις για την από κοινού αντιμετώπιση προβλημάτων λόγω χιονοπτώσεων και παγετού στο οδικό δίκτυο της χώρας.

#### A1.1 Προγραμματισμός έργων και δράσεων χειμερινής συντήρησης για την αντιμετώπιση προβλημάτων από χιονοπτώσεις και παγετό στο οδικό δίκτυο

Η χειμερινή συντήρηση αφορά συνήθως την περίοδο από το δεύτερο δεκαπενθήμερο του μηνός Νοεμβρίου ως και τις αρχές Απριλίου. Σε ορισμένες περιπτώσεις η περίοδος αυτή δύναται να διαφοροποιείται, ιδιαίτερα σε ορεινές περιοχές.

Για την αποτελεσματική εκτέλεση της χειμερινής συντήρησης κρίνεται σκόπιμη η λειτουργία σταθμών αποχιονισμού και ανεφοδιασμού κατά μήκος του οδικού δικτύου, όπως επίσης και ο καθορισμός λειτουργικών διαδικασιών.

Στην έννοια των λειτουργικών διαδικασιών εμπίπτουν και τα **σχέδια αποχιονισμού και αντιμετώπισης παγετού**, τα οποία συντάσσονται πριν την έναρξη της χειμερινής περιόδου από τις αρμόδιες οργανικές μονάδες των φορέων που έχουν την ευθύνη της λειτουργίας και συντήρησης του

οδικού δικτύου, όπως αυτές προσδιορίζονται στο παράρτημα Β2 του παρόντος (Αρμοδιότητες φορέων χειμερινής συντήρησης οδικού δικτύου).

**Στα σχέδια αυτά, τα οποία δεν αποτελούν σχέδια Πολιτικής Προστασίας<sup>19</sup>**, προσδιορίζονται τα μέσα και το ανθρώπινο δυναμικό που θα χρησιμοποιηθούν, καθορίζονται τα δρομολόγια και οι προτεραιότητες ανά οδικό άξονα, η ετοιμότητα, οι επικοινωνίες, όπως επίσης και ζητήματα σχετικά με την υγιεινή και ασφάλεια του προσωπικού.

Σημειώνεται ότι στο στάδιο του σχεδιασμού το ιστορικό των χιονοπτώσεων και παγετού καθώς και των σχετικών επιπτώσεων που σημειώθηκαν κατά τα προηγούμενα έτη, μπορούν να αποτελέσουν αξιόπιστη πηγή καθορισμού του εξοπλισμού και των υλικών που θα απαιτηθούν, όπως επίσης και προγραμματισμού του αναγκαίου ανθρώπινου δυναμικού.

Για τον καλύτερο προγραμματισμό της χειμερινής συντήρησης, τα σχετικά έργα και εργασίες δύναται να διαχωριστούν σε τρία χρονικά στάδια-περιόδους.

### **Στάδιο 1<sup>ο</sup> : Προ-χειμερινή περίοδος.**

Η περίοδος αυτή καλύπτει το χρονικό διάστημα από το τέλος της προηγούμενης χειμερινής περιόδου ως και ένα μήνα πριν την έναρξη της νέας.

- Έκδοση διοικητικών πράξεων και κανονιστικών αποφάσεων προσδιορισμού αρμόδιων οργανικών μονάδων για την εκτέλεση έργων και δράσεων για την αντιμετώπιση χιονοπτώσεων και παγετού ανά οδικό άξονα, με βάση το ισχύον θεσμικό πλαίσιο.
- Αποτίμηση του έργου του αποχιονισμού κατά την προηγούμενη χειμερινή περίοδο με συστηματική καταγραφή των προβλημάτων που προέκυψαν.
- Προγραμματισμός πόρων και ανθρώπινου δυναμικού για την επόμενη χειμερινή περίοδο, βάσει νέας εμπειρίας και νέας αποτίμησης προηγούμενων ετών, με στόχο την βελτίωση του σχεδιασμού.
- Διατύπωση προτάσεων για την εξασφάλιση των αναγκαίων πόρων.
- Προμήθεια και αποθήκευση υλικών (πχ αλάτι<sup>20</sup>, ψηφίδα, κτλ) βάσει των προβλεπόμενων αναγκών.
- Συντήρηση εξοπλισμού και μηχανημάτων

### **Στάδιο 2<sup>ο</sup> : Περίοδος προετοιμασίας.**

Η περίοδος αυτή καλύπτει το χρονικό διάστημα ενός μηνός πριν την έναρξη της νέας χειμερινής περιόδου.

- Έκδοση σχεδίων για την εκτέλεση έργων και δράσεων για την αντιμετώπιση χιονοπτώσεων και παγετού βάσει των πιστώσεων που εγκρίθηκαν ή προβλέπεται να εγκριθούν.
- Ολοκλήρωση διαδικασιών προγραμματισμένης μίσθωσης ιδιωτικών μέσων, όταν αυτό απαιτείται βάσει του αναθεωρημένου σχεδιασμού .
- Ολοκλήρωση διαδικασιών πρόσληψης εποχιακού εργατοτεχνικού προσωπικού, όταν αυτό απαιτείται, για κάλυψη υπηρεσιακών αναγκών.
- Κατανομή προσωπικού και ορισμός υπευθύνων για την οργάνωση και λειτουργία των προβλεπόμενων από το σχεδιασμό εγκαταστάσεων (εργοτάξια, αποθήκες άλατος, κλπ). Έλεγχος καλής λειτουργίας των μηχανημάτων και του εξοπλισμού και άμεση συντήρησή τους, αν αυτό απαιτείται και δεν έχει ήδη πραγματοποιηθεί.
- Καθορισμός υπευθύνων ανά οδικό άξονα για τον αποχιονισμό και την αντιμετώπιση παγετού βάσει του αντίστοιχου σχεδιασμού. Ορισμός επικεφαλής συντονιστή και της έδρας του.
- Προγραμματισμός βαρδιών και επιφυλακών του προσωπικού βάσει του αντίστοιχου σχεδιασμού.

<sup>19</sup> Όπως ορίζονται στο άρθρο 3 του Γενικού Σχεδίου Πολιτικής Προστασίας « Ξενοκράτης» (ΥΑ 1299/7-4-2003 - ΦΕΚ 423/Β' /2003)

<sup>20</sup> Σύμφωνα με τη διεθνή βιβλιογραφία και πρακτική, το αλάτι είναι το σύνθετος αντιπαγετικό υλικό που χρησιμοποιείται στη χειμερινή συντήρηση των οδών. Το αλάτι αποχιονισμού χρησιμοποιείται προληπτικά για την αποφυγή δημιουργίας στρώματος χιονιού ή πάγου στο οδόστρωμα, αλλά και για το λιώσιμο ήδη υπάρχοντος στρώματος χιονιού ή πάγου. Είναι αποτελεσματικό σε θερμοκρασίες μέχρι -5°C, ενώ με παρουσία ήλιου ή βαριάς κυκλοφορίας μπορεί να είναι αποτελεσματικό μέχρι -10°C.

- Έκδοση οδηγιών από τον επικεφαλής συντονιστή για την υλοποίηση των δράσεων και την ασφάλεια του προσωπικού επέμβασης και μέσων, έτσι ώστε να μην δημιουργείται κίνδυνος ή ζημία, με βάση τις κατευθυντήριες οδηγίες που έχουν εκδοθεί από την κεντρική διοίκηση.
- Προτεραιοποίηση των οδικών αξόνων ως προς την επέμβαση σε περιπτώσεις αδυναμίας συνολικής αντιμετώπισης προβλημάτων λόγω εκτεταμένων χιονοπτώσεων και παγετού.
- Διασφάλιση λειτουργίας του φορέα σε περιπτώσεις καταστάσεων έκτακτης ανάγκης.
- Συσκέψεις με άλλους επιχειρησιακά εμπλεκόμενους φορείς για την καλύτερη επικοινωνία και συντονισμό των επιχειρήσεων στην από κοινού αντιμετώπιση προβλημάτων από χιονοπτώσεις και παγετό.
- Συμμετοχή του φορέα χειμερινής συντήρησης στα Συντονιστικά Όργανα Πολιτικής Προστασίας (ΣΟΠΠ) των Περιφερειακών Ενοτήτων και Συντονιστικά Τοπικά Όργανα (ΣΤΟ) των Δήμων με θέμα το συντονισμό των υπηρεσιών της Περιφερειακής Ενότητας ή του Δήμου με άλλους φορείς που εμπλέκονται σε δράσεις αποχιονισμού στο οδικό δίκτυο της Περιφερειακής Ενότητας ή του Δήμου αντίστοιχα, με στόχο την αποφυγή καταστάσεων έκτακτης ανάγκης.

### Στάδιο 3<sup>ο</sup> : Χειμερινή περίοδος

Η περίοδος αυτή καλύπτει το χρονικό διάστημα υλοποίησης του σχεδιασμού, σύμφωνα πάντα με τις επικρατούσες καιρικές συνθήκες στα διάφορα γεωγραφικά διαμερίσματα της χώρας.

- Διασφάλιση ροής πληροφοριών προς την έδρα του επικεφαλής συντονιστή σχετικών με μετεωρολογικές προβλέψεις και προειδοποιήσεις της ΕΜΥ καθώς και πληροφοριών από την επιτήρηση του οδικού δικτύου για λόγους ετοιμότητας.
- Εφαρμογή του αντίστοιχου σχεδιασμού όπου αυτό επιβάλλεται.
- Ανακατανομή πόρων, όταν τούτο κρίνεται απαραίτητο, βάσει της εξέλιξης των καιρικών φαινομένων.
- Προμήθεια επιπλέον υλικών (άλατος, ψηφίδας, κτλ.) όταν οι επικρατούσες ή οι προβλεπόμενες συνθήκες το απαιτούν. Άμεση επιδιόρθωση βλαβών εξοπλισμού και μέσων.
- Αποκλιμάκωση εργασιών και δράσεων βάσει του αντίστοιχου σχεδιασμού.

Η ανωτέρω αναφορά στον προγραμματισμό έργων και δράσεων χειμερινής συντήρησης για την αντιμετώπιση προβλημάτων από χιονοπτώσεις και παγετό στο οδικό δίκτυο και ο διαχωρισμός τους σε χρονικά στάδια – περιόδους, είναι ενδεικτική και δύναται να διαφοροποιείται ανάλογα με τις δυνατότητες των φορέων υλοποίησης.

Τέλος, επισημαίνεται ότι η απορροή από μεγάλα αποθέματα αλατιού που χρησιμοποιείται στην χειμερινή συντήρηση των οδών, ενδέχεται να έχει αρνητικές επιπτώσεις στο περιβάλλον (μόλυνση των υδατορεμάτων και των υπογείων υδάτων, κλπ). Για το λόγο αυτό κρίνεται απαραίτητη η απομάκρυνση τυχόν περίσσειας αλατιού που χρησιμοποιήθηκε για τον αποχιονισμό, από σημεία προσωρινής εναπόθεσης ή και από τα περιθώρια του οδοστρώματος.

## **A2. ΡΟΛΟΙ ΚΑΙ ΑΡΜΟΔΙΟΤΗΤΕΣ ΦΟΡΕΩΝ ΧΕΙΜΕΡΙΝΗΣ ΣΥΝΤΗΡΗΣΗΣ ΣΤΟ ΟΔΙΚΟ ΔΙΚΤΥΟ**

### **A2.1 Χαρτογραφική αποτύπωση αρμοδιοτήτων συντήρησης οδικού δικτύου της χώρας**

Η Δ/ση Σχεδιασμού και Αντιμετώπισης Εκτάκτων Αναγκών της ΓΓΠΠ, στο πλαίσιο του συντονιστικού της ρόλου και με στόχο την αποσαφήνιση των αρμοδιοτήτων των φορέων που εμπλέκονται σε έργα και δράσεις συντήρησης του οδικού δικτύου, συμπεριλαμβανομένης και της χειμερινής συντήρησης, αλλά και της χωρικής κατανομής των ανωτέρω αρμοδιοτήτων ανά φορέα, προχώρησε στην χαρτογραφική αποτύπωση της κατανομής των αρμοδιοτήτων συντήρησης του οδικού δικτύου της χώρας με την χρήση Γεωγραφικών Συστημάτων Πληροφοριών.

Ειδικότερα, η Διεύθυνση Σχεδιασμού και Αντιμετώπισης Εκτάκτων Αναγκών της ΓΓΠΠ με το 7910/08-11-2017 έγγραφό της απέστειλε σε όλους τους εμπλεκόμενους φορείς ένα ολοκληρωμένο τεύχος κατανομής αρμοδιοτήτων συντήρησης του οδικού δικτύου της χώρας, προς διευκόλυνση του έργου τους, το οποίο συμπεριλαμβάνει 67 χάρτες σε επίπεδο Περιφερειακής Ενότητας ενώ παράλληλα συνέταξε και 14 χάρτες σε επίπεδο Περιφέρειας με διάσταση εκτύπωσης Α1. Αντίγραφο του ανωτέρω



εγγράφου και των σχετικών χαρτών έχει αναρτηθεί στον ιστοχώρο της Γ.Γ.Π.Π. και ειδικότερα στον σύνδεσμο ([www.civilprotection.gr/el/κατανομή-αρμοδιοτήτων-συντήρησης-οδικού-δικτύου](http://www.civilprotection.gr/el/κατανομή-αρμοδιοτήτων-συντήρησης-οδικού-δικτύου)).

Η ανωτέρω χαρτογραφική απεικόνιση πραγματοποιήθηκε με σκοπό την διευκόλυνση του έργου των φορέων αντιμετώπισης εκτάκτων αναγκών (ΕΛ.ΑΣ., Πυροσβεστικό Σώμα, ΕΚΑΒ) και των φορέων λειτουργίας και συντήρησης των δικτύων κοινής ωφέλειας (ΔΕΗ, ΔΕΔΔΗΕ, ΑΔΜΗΕ, ΔΕΣΦΑ, φορείς παροχής τηλεπικοινωνιακών υπηρεσιών), με την παροχή χαρτογραφικών προϊόντων μικρής κλίμακας, τα οποία σε αδρές γραμμές θα αποσαφηνίζουν τον φορέα συντήρησης, άρα και τον φορέα αποκατάστασης την βατότητας, κάθε τμήματος του οδικού δικτύου.

Διευκρινίζεται ότι η χαρτογραφική αποτύπωση αφορά αποκλειστικά την κατανομή των αρμοδιοτήτων συντήρησης και όχι την αποτύπωση του χαρακτηρισμού των τμημάτων του οδικού δικτύου (Εθνικό, Επαρχιακό, Δημοτικό) η οποία μπορεί να διαφοροποιείται κατά περίπτωση και η οποία έχει πραγματοποιηθεί από την Διεύθυνση Οδικών Υποδομών (Δ13) της Γενικής Γραμματείας Υποδομών.

Η αρχική χαρτογραφική αποτύπωση υποβλήθηκε στους αρμόδιους φορείς προς επικύρωση πριν την οριστική της έκδοση. Δεδομένου όμως ότι η κλίμακα στην οποία πραγματοποιήθηκε η επικύρωση της χαρτογραφικής αποτύπωσης σε πολλές περιπτώσεις δεν επέτρεπε την λεπτομερή διόρθωση της χάραξης των επί μέρους τμημάτων του οδικού δικτύου από τις Δ/νσεις Τεχνικών έργων, αλλά και του γεγονότος ότι η διαδικασία επικύρωσης για την ηπειρωτική χώρα ολοκληρώθηκε το 2009, είχε ως αποτέλεσμα σε πολλές περιπτώσεις να μην έχουν ενσωματωθεί αλλαγές στην κατανομή των αρμοδιοτήτων, νέες χαράξεις κ.τ.λ., που προέκυψαν έκτοτε.

Με σκοπό την διόρθωση τυχόν παραλήψεων, αλλά και την διαρκή επικαιροποίηση της χαρτογραφικής αποτύπωσης, η Δ/νση Σχεδιασμού και Αντιμετώπισης Εκτάκτων Αναγκών της ΓΓΠΠ απέστειλε σε όλους τους εμπλεκόμενους φορείς το 4103/08-06-2018 έγγραφο με τίτλο «Διαδικασία επικαιροποίησης της χαρτογραφικής αποτύπωσης αρμοδιοτήτων συντήρησης οδικού δικτύου της Χώρας» με το οποίο ζήτησε από τους φορείς συντήρησης του οδικού δικτύου (Υπηρεσίες του Υπουργείου Υποδομών και Μεταφορών, Εταιρίες Παραχώρησης, Δ/νσεις Τεχνικών Έργων των Περιφερειών και των Περιφερειακών Ενοτήτων) να προχωρήσουν εκ νέου σε έλεγχο των δεδομένων που αφορούν τα τμήματα του οδικού δικτύου αρμοδιότητος τους και να αποστείλουν στην Δ/νση Σχεδιασμού και Αντιμετώπισης Εκτάκτων Αναγκών της ΓΓΠΠ τυχόν διορθώσεις ή προσθήκες ώστε να καταστεί δυνατή η διόρθωση και η επικαιροποίηση των δεδομένων και των σχετικών χαρτών.

Οι υποδείξεις και διορθώσεις που αποστέλλονται από φορείς στο ανωτέρω πλαίσιο, ενσωματώνονται το συντομότερο δυνατό από την λήψη τους και στην συνέχεια αναρτάται στην ιστοσελίδα της ΓΓΠΠ η επικαιροποιημένη έκδοση του τεύχους κατανομής αρμοδιοτήτων συντήρησης του οδικού δικτύου της χώρας, καθώς και επικαιροποιημένοι χάρτες σε επίπεδο Περιφέρειας με διάσταση εκτύπωσης Α1.

Η διαδικασία αυτή βρίσκεται σε εξέλιξη, οπότε η εκάστοτε έκδοση της χαρτογραφικής αποτύπωσης των αρμοδιοτήτων συντήρησης του οδικού δικτύου δεν θεωρείται τελική, αλλά δύναται να αναθεωρηθεί εκ νέου εφόσον προκύψουν σχόλια και παρατηρήσεις από τους αρμόδιους φορείς.

Τέλος διευκρινίζεται ότι, η χαρτογραφική απεικόνιση της κατανομής των αρμοδιοτήτων συντήρησης του οδικού δικτύου της χώρας, δεν είναι δεσμευτική για τους φορείς συντήρησης και δεν υποκαθιστά, τις σχετικές αποφάσεις σε εθνικό, περιφερειακό και τοπικό επίπεδο.

## **A2.2 Αρμοδιότητες φορέων χειμερινής συντήρησης στα ολοκληρωμένα τμήματα αυτοκινητοδρόμων**

Οι αρμοδιότητες των φορέων χειμερινής συντήρησης στα ολοκληρωμένα τμήματα αυτοκινητοδρόμων, όπως επίσης και των φορέων παρακολούθησης και επίβλεψης των συμβάσεων παραχώρησης περιγράφονται στον **Πίνακα 1** του **Παραρτήματος Δ** του Γενικού Σχεδίου Αντιμετώπισης Εκτάκτων Αναγκών και Άμεσης/Βραχείας Διαχείρισης Συνεπειών από την Εκδήλωση Χιονοπτώσεων και Παγετού με την κωδική ονομασία «ΒΟΡΕΑΣ» (ΑΔΑ: 6Δ4Ω46ΜΤΛΒ-Ε67).

Αναλυτικότερη περιγραφή των ρόλων και αρμοδιοτήτων των φορέων χειμερινής συντήρησης στα ολοκληρωμένα τμήματα αυτοκινητοδρόμων, για λόγους πληρέστερης ενημέρωσης όλων των εμπλεκόμενων φορέων, παρατίθεται στο **Παράρτημα Β** του Γενικού Σχεδίου Αντιμετώπισης Εκτάκτων Αναγκών και Άμεσης/Βραχείας Διαχείρισης Συνεπειών από την Εκδήλωση Χιονοπτώσεων και Παγετού με την κωδική ονομασία «ΒΟΡΕΑΣ» (ΑΔΑ: 6Δ4Ω46ΜΤΛΒ-Ε67), καθώς και στο ΑΠ 7910/8-11-2017 έγγραφο ΓΓΠΠ.



### **A2.3 Αρμοδιότητες φορέων χειμερινής συντήρησης στο εθνικό και επαρχιακό οδικό δίκτυο (πρωτεύον και δευτερεύον οδικό δίκτυο)**

Μετά την εφαρμογή του Προγράμματος «Καλλικράτης» (Ν.3852/2010, ΦΕΚ 87/Α'/2010) οι αρμοδιότητες για τη συντήρηση των οδών που ανήκαν στις καταργηθείσες Νομαρχιακές Αυτοδιοικήσεις (επαρχιακό οδικό δίκτυο) και στις πρώην κρατικές Περιφέρειες (εθνικό οδικό δίκτυο), περιήλθαν πλέον στις νέες Περιφέρειες που συστήθηκαν με τον Ν. 3852/10 και ασκούνται από τις αρμόδιες υπηρεσίες τους (αρθ. 186 παρ.ΙΙ.ΣΤ.1 του Ν.3852/2010).

Στον **Πίνακα 2** του **Παραρτήματος Α** του Γενικού Σχεδίου Αντιμετώπισης Εκτάκτων Αναγκών και Άμεσης/Βραχείας Διαχείρισης Συνεπειών από την Εκδήλωση Χιονοπτώσεων και Παγετού με την κωδική ονομασία «ΒΟΡΕΑΣ» (ΑΔΑ: 6Δ4Ω46ΜΤΛΒ-Ε67) παρουσιάζονται οι οργανικές μονάδες των Περιφερειών (Δ/νσεις Τεχνικών Έργων, κλπ) που έχουν αρμοδιότητες χειμερινής συντήρησης στο εθνικό και επαρχιακό οδικό δίκτυο της χώρας, σύμφωνα με τις κανονιστικές πράξεις που έχουν εκδοθεί για το σκοπό αυτό και έχουν κοινοποιηθεί στην ΓΓΠΠ μετά από σχετική αλληλογραφία (6194/17-9-2012 έγγραφο της ΓΓΠΠ).

Διευκρινίζεται ότι σύμφωνα με την νομοθεσία περί Δημοσίων Συμβάσεων Έργων, Προμηθειών και Υπηρεσιών (Ν.4412/16, ΦΕΚ 147/Α'/2016, όπως έχει τροποποιηθεί και ισχύει) **Προϊσταμένη Αρχή ή Εποπτεύουσα Αρχή** είναι η αρχή ή η υπηρεσία ή το όργανο του φορέα κατασκευής του έργου που εποπτεύει την κατασκευή του ασκώντας για λογαριασμό του αποφασιστικές αρμοδιότητες, ιδίως σε θέματα τροποποίησης των όρων της σύμβασης, ενώ **Διευθύνουσα Υπηρεσία ή Επιβλέπουσα Υπηρεσία** είναι η τεχνική υπηρεσία του φορέα κατασκευής του έργου που είναι αρμόδια για την παρακολούθηση, έλεγχο και διοίκηση της κατασκευής του έργου.

Αναλυτικότερη περιγραφή των ρόλων και αρμοδιοτήτων των οργανικών μονάδων των Περιφερειών (Δ/νσεις Τεχνικών Έργων, κλπ) που έχουν αρμοδιότητες χειμερινής συντήρησης στο εθνικό και επαρχιακό οδικό δίκτυο της χώρας, για λόγους πληρέστερης ενημέρωσης όλων των εμπλεκόμενων φορέων, παρατίθεται στο ΑΠ 7910/8-11-2017 έγγραφο ΓΓΠΠ.

### **A2.4 Αρμοδιότητες φορέων χειμερινής συντήρησης στο υπόλοιπο δημόσιο οδικό δίκτυο (δημοτικοί οδοί, κλπ)**

Το υπόλοιπο δημόσιο οδικό δίκτυο, όπως προκύπτει από τις αποφάσεις του Υπουργού ΠΕΧΩΔΕ και των Γενικών Γραμματέων των πρώην κρατικών Περιφερειών που εκδόθηκαν σε εφαρμογή του Ν.3481/2006 (ΦΕΚ 162/Α/2-8-2006), ανήκει στην αρμοδιότητα συντήρησης των Δήμων, εντός των διοικητικών ορίων εκάστου (σχετικά από 70 ως και 84 του **Παραρτήματος Δ** του Γενικού Σχεδίου Αντιμετώπισης Εκτάκτων Αναγκών και Άμεσης/Βραχείας Διαχείρισης Συνεπειών από την Εκδήλωση Χιονοπτώσεων και Παγετού με την κωδική ονομασία «ΒΟΡΕΑΣ» (ΑΔΑ: 6Δ4Ω46ΜΤΛΒ-Ε67).

Σε περίπτωση οδού που διέρχεται από περισσότερους Δήμους, η ευθύνη κατανέμεται τμηματικά σε κάθε Δήμο που η οδός διέρχεται μέσα στα όρια της διοικητικής του ευθύνης.

Όσον αφορά τη συντήρηση του οδικού δικτύου των πρώην Δήμων και Κοινοτήτων που συνενώνονται, νοείται ότι η αρμοδιότητα αυτή ασκείται πλέον από τους Δήμους που συνιστώνται με το άρθρο 1 του Ν.3852/2010 (αρθ. 283, παρ.1 του Ν.3852/2010).

Καθώς οι οδοί του κράτους διαιρούνται σε εθνικές, επαρχιακές και δημοτικές ή κοινοτικές και αγροτικές (σύμφωνα με το άρθ.1 του ΠΔ 28/1929 «Κωδικοποίηση διατάξεων για κατασκευή-συντήρηση οδών»), προκύπτει ότι στην αρμοδιότητα συντήρησης των Δήμων ανήκει το δημοτικό ή κοινοτικό οδικό δίκτυο, καθώς και το αγροτικό οδικό δίκτυο.

Επίσης, σύμφωνα με τον Ν3852/2010, στις αρμοδιότητες των Δήμων περιλαμβάνονται εκτός των άλλων οι αρμοδιότητες μελέτης και εκτέλεσης έργων τεχνικής υποδομής, τοπικής σημασίας, που αφορούν στη γεωργία, την κτηνοτροφία και την αλιεία και ιδίως αυτών που σχετίζονται με την αγροτική οδοποιία, την κατασκευή λιμνοδεξαμενών, τα έργα βελτίωσης βοσκοτόπων και τα εγγειοβελτιωτικά έργα (άρθρο 94 παρ.5.2 του Ν.3852/2010).

Στο πλαίσιο αυτό και με βάση τα ανωτέρω, η συντήρηση του αγροτικού οδικού δικτύου και κατά συνέπεια η αποκατάσταση αυτού από ζημιές οι οποίες προκλήθηκαν από έντονα καιρικά φαινόμενα, ανήκει στην αρμοδιότητα συντήρησης των Δήμων, εντός της χωρικής τους αρμοδιότητας.

Ειδικότερα σε περιοχές αναδάσμου, η συντήρηση του λοιπού αγροτικού δικτύου, που δεν εξυπηρετεί την λειτουργία των εγγειοβελτιωτικών έργων και μέχρι την κύρωσή του αναδάσμου, είναι αρμοδιότητα του οικείου Δήμου (αρθ. 20 Ν.674/1977, αρθ. 94 του Ν.3852/2010)

Μετά την κύρωση του αναδάσμου η συντήρηση του αγροτικού οδικού δικτύου που εξυπηρετεί τα εγγειοβελτιωτικά έργα αποδίδεται στον αρμόδιο Ο.Ε.Β. και το λοιπό αγροτικό οδικό δίκτυο μεταβιβάζεται με διαπιστωτική πράξη στον Δήμο και εγγράφεται στο Κτηματολόγιο. (παρ. 8 του άρθρου 22 του Ν. 4061/2012 όπως αυτή προστέθηκε με την παρ. 9 του άρθρου 37 του Ν. 4235/2014,

6721/18-09-2019 έγγραφό Γ.Γ.Π.Π. και 1388/239647/26-9-2019 έγγραφο της Δ/ση Εγγείων Βελτιώσεων & Εδαφοϋδατικών Πόρων του Υπουργείου Αγροτικής Ανάπτυξης).

Ειδικότερα για τους Δήμους των Περιφερειών Βορείου Αιγαίου, Νοτίου Αιγαίου και Ιονίου (Νησιωτικοί Δήμοι) και για τις **αρμοδιότητες κατασκευής, συντήρησης και ανακαίνισης των οδών** των οποίων η συντήρηση άνηκε στην αρμοδιότητα της Κρατικής Περιφέρειας και των αντίστοιχων Νομαρχιακών Αυτοδιοικήσεων (αρθ. 204 περ. Ε.1. του Ν. 3852/2010), μέχρι την έκδοση των σχετικών αποφάσεων<sup>21</sup> για το χρόνο έναρξης άσκησης τους από τους Δήμους, συνεχίζουν να έχουν εφαρμογή οι ρυθμίσεις του δεύτερου εδαφίου της παρ. 1 του άρθρου 206 του Ν.3852/2010, δηλαδή οι αρμοδιότητες του άρθρου 204 **ασκούνται από την Περιφέρεια**, κατά παρέκκλιση της προβλεπόμενης σε αυτό σχετικής προθεσμίας (παρ 1, του αρθ. 31 του Ν.4257/14, ΦΕΚ 93/Α'/2014).

Επίσης, διευκρινίζεται ότι για τους Δήμους της Περιφέρειας Νοτίου Αιγαίου με πληθυσμό μικρότερο από 4.000 κατοίκους<sup>22</sup>, σύμφωνα με το άρθρο 205 του Ν. 3852/2010, εφόσον υποβληθεί σχετικό αίτημα στον Περιφερειάρχη από τον οικείο Δήμο, ύστερα από απόφαση του δημοτικού συμβουλίου που λαμβάνεται με την απόλυτη πλειοψηφία των μελών του, η εκτέλεση έργων και μελετών, συνεπώς και η συντήρηση του υπόλοιπου οδικού δικτύου (δημοτικοί οδοί κ.τ.λ.) αποτελεί αρμοδιότητα της Δ/σης Τεχνικών Έργων των Περιφερειακών Ενοτήτων Κυκλάδων και Δωδεκανήσου αντίστοιχα.

Σημειώνεται (όπως έχει ήδη αναφερθεί στην Εισαγωγή του παρόντος) ότι στην έννοια της συντήρησης του ανωτέρω οδικού δικτύου συμπεριλαμβάνεται και η αντιμετώπιση προβλημάτων από χιονοπτώσεις και παγετό (χειμερινή συντήρηση).

Τέλος, αναφορικά με το δασικό οδικό δίκτυο, εργασίες συντήρησης δεν εκτελούνται κατά τους χειμερινούς μήνες<sup>23</sup>. Αρμόδια υπηρεσία για να κρίνει την αναγκαιότητα συντήρησης ενός δασικού δρόμου είναι η κατά τόπο αρμόδια Δασική Υπηρεσία.

### **A3. ΣΧΕΔΙΑΣΜΟΣ ΧΕΙΜΕΡΙΝΗΣ ΣΥΝΤΗΡΗΣΗΣ ΟΔΙΚΟΥ ΔΙΚΤΥΟΥ**

#### **A3.1. Σχεδιασμός χειμερινής συντήρησης στα ολοκληρωμένα τμήματα Αυτοκινητοδρόμων.**

Ο σχεδιασμός και η υλοποίηση δράσεων που αφορούν την χειμερινή συντήρηση στα ολοκληρωμένα τμήματα αυτοκινητοδρόμων, όπως αυτά περιγράφονται αναλυτικά στον **Πίνακα 1 του Παραρτήματος Δ** του Γενικού Σχεδίου Αντιμετώπισης Εκτάκτων Αναγκών και Άμεσης/Βραχείας Διαχείρισης Συνεπειών από την Εκδήλωση Χιονοπτώσεων και Παγετού με την κωδική ονομασία «ΒΟΡΕΑΣ» (ΑΔΑ: 6Δ4Ω46ΜΤΛΒ-Ε67), πραγματοποιείται με βάση τα σχέδια χειμερινής συντήρησης των εταιριών παραχώρησης, τα οποία συντάσσονται από τις Δ/σεις συντήρησης και λειτουργίας ή από τους υπεργολάβους χειμερινής συντήρησης και εγκρίνονται από τους Δ/ντές συντήρησης και λειτουργίας των παραχωρησιούχων εταιριών.

Στα ανωτέρω σχέδια προσδιορίζονται κυρίως οι αρμοδιότητες, τα καθήκοντα και οι απαιτούμενες ενέργειες των εμπλεκόμενων φορέων, οι απαιτούμενες εγκαταστάσεις και εξοπλισμός των παραχωρησιούχων εταιριών και των συμβεβλημένων με αυτές Υπεργολάβων.

Τα σχέδια χειμερινής συντήρησης, αποτελούν τμήμα των Σχεδίων Δράσης και συνεπώς τελούν υπό την έγκριση των εμπλεκόμενων Υπηρεσιών Έκτακτης Ανάγκης (όπως αυτές καθορίζονται στην εκάστοτε συμφωνία αστυνόμευσης π.χ. Αστυνομία, Πυροσβεστική κ.τ.λ.) και επίσης, δεδομένου ότι αποτελούν τμήμα των Εγχειριδίων Λειτουργίας των εταιριών παραχώρησης, τελούν υπό την έγκριση του εκάστοτε Ανεξάρτητου Μηχανικού<sup>24</sup>.

Η Διεύθυνση Λειτουργίας Συντήρησης και Εκμετάλλευσης Συγκοινωνιακών Υποδομών με Σύμβαση Παραχώρησης της Γενικής Γραμματείας Υποδομών (Δ17)<sup>25</sup>, η οποία έχει την αρμοδιότητα

<sup>21</sup> Ο χρόνος έναρξης άσκησης από τους Δήμους των αρμοδιοτήτων κατασκευής, συντήρησης και ανακαίνισης των οδών των οποίων η συντήρηση άνηκε στην αρμοδιότητα της Κρατικής Περιφέρειας και των αντίστοιχων Νομαρχιακών Αυτοδιοικήσεων, που τους μεταβιβάζονται στο πλαίσιο των οριζόμενων στο πρώτο εδάφιο της παρ. 1 του άρθρου 206 του Ν.3852/2010, κατά τη διάρκεια εφαρμογής του Μεσοπρόθεσμου Πλαισίου Δημοσιονομικής Στρατηγικής 2013 – 2016, ως ισχύει, καθορίζεται αναλόγως με σχετικές αποφάσεις του Υπουργού Εσωτερικών και του Υπουργού Οικονομικών σε ζητήματα αρμοδιότητάς του, καθώς και κάθε άλλο καθ' ύλην αρμόδιου Υπουργού, όπου συντρέχει περίπτωση, έπειτα από γνώμη της Κεντρικής Ένωσης Δήμων Ελλάδος (ΚΕΔΕ) (ΠΝΠ 31-12-2012, ΦΕΚ 256/Α'/2012) - Ν.4147/13, ΦΕΚ 98/Α'/2013). Με τις αποφάσεις αυτές, ρυθμίζονται και ζητήματα μεταφοράς προσωπικού και απόδοσης των ανάλογων οικονομικών πόρων, που απαιτούνται για την άσκηση των αρμοδιοτήτων που μεταβιβάζονται στους Δήμους, καθώς και κάθε άλλο αναγκαίο ειδικό, τεχνικό, λεπτομερειακό ζήτημα (ΠΝΠ 31-12-2012, ΦΕΚ 256/Α'/2012) - Ν.4147/13, ΦΕΚ 98/Α'/2013).

<sup>22</sup> Για την Περιφερειακή Ενότητα Κυκλάδων εξαιρούνται οι Δήμοι Κέα, Κύθνος, Σέριφος, Σίφνος, Μήλος, Κίμωλος, Ίος, Σίκινο, Αντίπαρος, Φολέγανδρος, Ανάφη, Αμοργός της ενώ για την Περιφερειακή ενότητα Δωδεκανήσου εξαιρούνται οι Δήμοι Κάσου, Μεγίστης, Χάλκης, Σύμης, Τήλου, Νισύρου, Αστυπάλαιας, Πάτμου, Λειψίων και Αγαθονησίου, δηλ. όλοι οι Δήμοι πλην των Δήμων Ρόδου, Κω, Καλύμνου, Λέρου και Καρπάθου.

<sup>23</sup> Υπ. αριθμ. 181098/686 από 23-04-2019 έγγραφό του Τμήματος Δασικής Οδοποιίας, Μεταφορικών Εγκαταστάσεων και Δασικών Εργασιών της Διεύθυνσης Δασικών έργων και Υποδομών της Γενικής Διεύθυνσης Δασών & Δασικού Περιβάλλοντος της Γενικής Γραμματείας Περιβάλλοντος του Υπουργείου Περιβάλλοντος & Ενέργειας με θέμα «Διευκρινίσεις για ζητήματα που αφορούν τη δασική νομοθεσία και τη δασική οδοποιία».

<sup>24</sup> Α4/01/01/22/οικ.19100/15\_11\_2012 έγγραφο της ΓΓΔΕ/ΕΥΔΕ-ΛΣΕΠ

<sup>25</sup> Άρθρο 36 του ΠΔ 123/2017 (ΦΕΚ 151/Α'/2017)

της παρακολούθησης των συμβάσεων παραχώρησης κατά την περίοδο λειτουργίας και συντήρησης των έργων παραχώρησης, προβαίνει στην παραλαβή εγχειριδίων λειτουργίας, επιθεώρησης και συντήρησης που υποβάλλονται στο Δημόσιο μετά την έγκριση από τον Ανεξάρτητο Μηχανικό, καθώς και σε έγκαιρη εισήγηση προς τον Προϊστάμενο της Διεύθυνσης Λειτουργίας Συντήρησης και Εκμετάλλευσης Υποδομών με Σύμβαση Παραχώρησης (Δ17) σε περίπτωση μη τήρησης συμβατικών απαιτήσεων. Επίσης έχει την αρμοδιότητα παρακολούθησης της εφαρμογής των εγχειριδίων λειτουργίας, επιθεώρησης και συντήρησης με την διενέργεια περιοδικών ελέγχων και την έκδοση κατευθυντήριων οδηγιών προς τις εταιρίες παραχώρησης. (ΠΔ 4/2008 – ΦΕΚ 13/Α'/2008, ΠΔ 35/2008 – ΦΕΚ 60/Α'/2008, Δ17α/10/173/15-11-2012 – ΦΕΚ 3070/Β'/2012, ΠΔ.123/2017 - ΦΕΚ 151/Α'/2017).

Στις κατευθυντήριες οδηγίες, που εκδίδει στο πλαίσιο των αρμοδιοτήτων της η Διεύθυνση Λειτουργίας Συντήρησης και Εκμετάλλευσης Συγκοινωνιακών Υποδομών με Σύμβαση Παραχώρησης (Δ17) προς τις παραχωρησιούχες εταιρίες ενόψει της χειμερινής περιόδου, θεωρούμε σκόπιμο να αναφέρεται η συμμετοχή εκπροσώπου των ανωτέρω εταιριών στα κατά τόπους ΣΟΠΠ των Περιφερειακών Ενοτήτων για θέματα που συνδέονται με την αντιμετώπιση κινδύνων από χιονοπτώσεις και παγετό, προκειμένου να ενημερώσουν τους συμμετέχοντες φορείς σχετικά με το σχεδιασμό τους.

### **A3.2. Σχεδιασμός χειμερινής συντήρησης στο Εθνικό και Επαρχιακό οδικό δίκτυο**

Οι αρμοδιότητες χειμερινής συντήρησης στο εθνικό και επαρχιακό οδικό δίκτυο (πρωτεύον και δευτερεύον οδικό δίκτυο), που έχει περιέλθει πλέον στις νέες Περιφέρειες που συστήθηκαν με τον Ν.3852/10 και ασκούνται από τις αρμόδιες υπηρεσίες τους (αρθ. 186 παρ.Π.ΣΤ.1 του Ν.3852/2010), περιγράφονται στον **Πίνακα 2** του **Παραρτήματος Δ** και αναφέρονται αναλυτικά στο **Παράρτημα Β** του Γενικού Σχεδίου Αντιμετώπισης Εκτάκτων Αναγκών και Άμεσης/Βραχείας Διαχείρισης Συνεπειών από την Εκδήλωση Χιονοπτώσεων και Παγετού με την κωδική ονομασία «ΒΟΡΕΑΣ» (ΑΔΑ: 6Δ4Ω46ΜΤΛΒ-Ε67).

Στο πλαίσιο αυτό οι Προϊστάμενοι των υπηρεσιών της Περιφέρειας (Δ/νσεις Τεχνικών Έργων, κλπ.) που είναι αρμόδιοι για την αντιμετώπιση προβλημάτων εξαιτίας χιονοπτώσεων και παγετού στο οδικό δίκτυο αρμοδιότητας της Περιφέρειας (**Πίνακας 2** του **Παραρτήματος Δ**) του Γενικού Σχεδίου Αντιμετώπισης Εκτάκτων Αναγκών και Άμεσης/Βραχείας Διαχείρισης Συνεπειών από την Εκδήλωση Χιονοπτώσεων και Παγετού με την κωδική ονομασία «ΒΟΡΕΑΣ» (ΑΔΑ: 6Δ4Ω46ΜΤΛΒ-Ε67), προχωρούν πριν την έναρξη της χειμερινής περιόδου:

1. Στην επίλυση προβλημάτων που αφορούν την έγκαιρη προμήθεια και αποθήκευση άλατος ή και άλλων κατάλληλων υλικών (ψηφίδα, κτλ.), όπως επίσης και την προληπτική συντήρηση μηχανημάτων αποχιονισμού και διασποράς άλατος.
2. Στην ολοκλήρωση του σχεδιασμού έργων και δράσεων χειμερινής συντήρησης του οδικού δικτύου.
3. Στην ολοκλήρωση των διαδικασιών προγραμματισμένων μισθώσεων ιδιωτικών μέσων κλπ., όπου αυτό απαιτείται, με βάση το σχεδιασμό.
4. Στην κατανομή του διαθέσιμου προσωπικού ανά εργοτάξιο αποχιονισμού και στην έκδοση προγράμματος επιφυλακής και βαρδιών των υπαλλήλων τους.
5. Στον ορισμό υπευθύνων ανά οδικό άξονα και περιοχή ευθύνης, καθώς και υπευθύνων οργάνωσης και λειτουργίας των απαραίτητων εγκαταστάσεων (εργοτάξια, αποθήκες άλατος, κλπ) για το έργο του αποχιονισμού.
6. Στην έκδοση οδηγιών για την υλοποίηση των προβλεπομένων δράσεων και την ασφάλεια του προσωπικού επέμβασης και μέσων, έτσι ώστε να μην δημιουργείται κίνδυνος ή ζημία, με βάση τις κατευθυντήριες οδηγίες που έχουν εκδοθεί από την κεντρική διοίκηση.
7. Στην προτεραιοποίηση των οδικών αξόνων ως προς την επέμβαση σε περιπτώσεις αδυναμίας συνολικής αντιμετώπισης προβλημάτων λόγω εκτεταμένων χιονοπτώσεων και παγετού.
8. Στην ολοκλήρωση των διαδικασιών προγραμματισμένης μίσθωσης γερανοφόρων ρυμουλκών μηχανημάτων, ή άλλων μηχανημάτων που κρίνονται καταλληλότερα, όπου και εάν αυτό απαιτείται, για την απομάκρυνση ακινητοποιημένων οχημάτων εξ αιτίας χιονόπτωσης ή παγετού, που εμποδίζουν το έργο του αποχιονισμού επί του οδικού δικτύου ευθύνης της Περιφέρειας.

Στο πλαίσιο αυτό και δεδομένης της συνέργειας των υπηρεσιών της Περιφέρειας (Δ/νσεις Τεχνικών Έργων, κλπ) που εμπλέκονται σε έργα και δράσεις χειμερινής συντήρησης και των οικείων οργανικών μονάδων Πολιτικής Προστασίας (Δ/νσεις και Τμήματα Πολιτικής Προστασίας) που εμπλέκονται στην αντιμετώπιση εκτάκτων αναγκών και διαχείριση των συνεπειών λόγω χιονοπτώσεων και παγετού, ειδικά όταν μια περιοχή κηρύσσεται σε κατάσταση έκτακτης ανάγκης πολιτικής προστασίας (άρθρ. 2 και 8 Ν.3013/2002 όπως τροποποιήθηκε με το αρθ. 110 Ν.4249/2014), κρίνεται σκόπιμο στα ΣΟΠΠ των Περιφερειακών Ενοτήτων, τα οποία συγκαλούνται με εντολή των Περιφερειάρχων και ευθύνη των Αντιπεριφερειάρχων, να εξεταστούν και θέματα που συνδέονται με τη χειμερινή συντήρηση σε επίπεδο Περιφερειακής Ενότητας.

Οι λόγοι που επιβάλλουν να εξετασθούν τέτοιου είδους ζητήματα στα ανωτέρω ΣΟΠΠ συνδέονται με το συντονισμό και τη συνέργεια όλων των φορέων, που έχουν αρμοδιότητες χειμερινής συντήρησης εντός των διοικητικών ορίων της Περιφερειακής Ενότητας, για την από κοινού αντιμετώπιση προβλημάτων από χιονοπτώσεις και παγετό στο οδικό δίκτυο, με στόχο την αποφυγή καταστάσεων έκτακτης ανάγκης.

Θέματα που συνδέονται με την σύγκληση των ΣΟΠΠ αναφέρονται αναλυτικότερα στην παράγραφο 7.11 του του Γενικού Σχεδίου Αντιμετώπισης Εκτάκτων Αναγκών και Άμεσης/Βραχείας Διαχείρισης Συνεπειών από την Εκδήλωση Χιονοπτώσεων και Παγετού με την κωδική ονομασία «ΒΟΡΕΑΣ» (ΑΔΑ: 6Δ4Ω46ΜΤΛΒ-Ε67).

Συμπληρωματικά, κρίνεται σκόπιμο να επισημάνουμε ότι αιτήματα των αρμόδιων υπηρεσιών χειμερινής συντήρησης των Περιφερειών ή των Περιφερειακών Ενοτήτων (Διευθύνουσες Υπηρεσίες), για την πέρα των προβλεπομένων από το σχεδιασμό τους κάλυψη αναγκών σε υλικά και μέσα για τον αποχιονισμό και την αντιμετώπιση παγετού στο οδικό δίκτυο αρμοδιότητάς τους, απευθύνονται στις οριζόμενες «Προϊστάμενες Αρχές» ή «Εποπτεύουσες Αρχές» σύμφωνα με τις διατάξεις που ισχύουν για την εκτέλεση δημοσίων έργων.

Νοείται ότι σε περιπτώσεις που προκύψουν έκτακτες ανάγκες πολιτικής προστασίας οι υπηρεσίες της Περιφέρειας, που είναι αρμόδιες για την αντιμετώπιση προβλημάτων εξαιτίας χιονοπτώσεων και παγετού στο οδικό δίκτυο αρμοδιότητας της Περιφέρειας, συνεργάζονται με τη Δ/ση Πολιτικής Προστασίας της Περιφέρειας ή τα Τμήματα Πολιτικής Προστασίας των οικείων Περιφερειακών Ενοτήτων για την αντιμετώπισή τους (ενεργοποίηση μνημονίων συνεργασίας με ιδιωτικούς φορείς για εξεύρεση επιπλέον πόρων, συνδρομή σε έρευνα και διάσωση, κλπ) .

Η κινητοποίηση των αρμόδιων υπηρεσιών χειμερινής συντήρησης των Περιφερειών, κατόπιν σχετικού αιτήματος για την υποστήριξη φορέων (Π.Σ., ΕΚΑΒ, ΔΕΔΔΗΕ, κλπ) που επιχειρούν για διάσωση και απεγκλωβισμό ατόμων, παροχή ιατρικής βοήθειας, αποκατάσταση βλαβών, κλπ., θα πρέπει να γίνεται για λόγους συντονισμού από την Δ/ση Πολιτικής Προστασίας της Περιφέρειας και τα Τμήματα Πολιτικής Προστασίας των Περιφερειακών Ενοτήτων, εφόσον έχουν εξουσιοδοτηθεί για το σκοπό αυτό και να εξετάζεται κατά προτεραιότητα.

### **A3.3 Σχεδιασμός χειμερινής συντήρησης στο υπόλοιπο δημόσιο οδικό δίκτυο (δημοτικοί οδοί, κλπ)**

Το υπόλοιπο δημόσιο οδικό δίκτυο, όπως προκύπτει από τις αποφάσεις του Υπουργού ΠΕΧΩΔΕ και των Γενικών Γραμματέων των πρώην κρατικών Περιφερειών που εκδόθηκαν σε εφαρμογή του Ν.3481/2006 (ΦΕΚ 162Α/2-8-2006), ανήκει στην αρμοδιότητα συντήρησης των Δήμων, όπως έχει ήδη αναφερθεί στην παράγραφο 2.3 του παρόντος.

Νοείται ότι στην έννοια της συντήρησης του οδικού δικτύου συμπεριλαμβάνεται και η αντιμετώπιση προβλημάτων από χιονοπτώσεις και παγετό στο οδικό δίκτυο (χειμερινή συντήρηση).

Στο πλαίσιο αυτό οι Προϊστάμενοι των τεχνικών υπηρεσιών του Δήμου, που κατά κανόνα είναι αρμόδιοι για τη συντήρηση του οδικού δικτύου που εμπίπτει στην αρμοδιότητα του Δήμου (στην οποία συμπεριλαμβάνεται και η αντιμετώπιση προβλημάτων εξαιτίας χιονοπτώσεων και παγετού), κατόπιν σχετικής εντολής του Δημάρχου προχωρούν πριν την έναρξη της χειμερινής περιόδου:

1. Στην έγκαιρη προμήθεια και αποθήκευση άλατος ή και άλλων κατάλληλων υλικών (ψηφίδα, κτλ.), όπως επίσης και την προληπτική συντήρηση μηχανημάτων αποχιονισμού και διασποράς άλατος.
2. Στην ολοκλήρωση του σχεδιασμού έργων και δράσεων χειμερινής συντήρησης του οδικού δικτύου.
3. Στην ολοκλήρωση των διαδικασιών προγραμματισμένων μισθώσεων ιδιωτικών μέσων κλπ., όπου αυτό απαιτείται, με βάση το σχεδιασμό,

4. Στον ορισμό υπευθύνων και επικεφαλής συντονιστή για τις εργασίες αποχιονισμού και αντιμετώπισης προβλημάτων παγετού του εσωτερικού οδικού δικτύου των πολεοδομικών συγκροτημάτων και οικισμών αρμοδιότητάς τους.
5. Στην προτεραιοποίηση των οδικών αξόνων ως προς την επέμβαση σε περιπτώσεις αδυναμίας συνολικής αντιμετώπισης προβλημάτων λόγω εκτεταμένων χιονοπτώσεων και παγετού.
6. Στην έκδοση προγράμματος επιφυλακής και βαρδιών των υπαλλήλων τους.

Στο πλαίσιο αυτό και δεδομένης της συνέργειας των υπηρεσιών του Δήμου που εμπλέκονται σε έργα και δράσεις χειμερινής συντήρησης και του Γραφείου Πολιτικής Προστασίας που εμπλέκεται στην αντιμετώπιση εκτάκτων αναγκών και διαχείριση των συνεπειών λόγω χιονοπτώσεων και παγετού, ειδικά όταν μια περιοχή κηρύσσεται σε κατάσταση έκτακτης ανάγκης πολιτικής προστασίας (άρθ. 2 και 8 Ν.3013/2002 όπως τροποποιήθηκε με το αρθ. 110 Ν.4249/2014), κρίνεται σκόπιμο στα ΣΤΟ των Δήμων, να εξεταστούν και θέματα που συνδέονται με τη χειμερινή συντήρηση σε επίπεδο Δήμου.

Οι λόγοι που επιβάλουν να εξετασθούν τέτοιου είδους ζητήματα στα ΣΤΟ συνδέονται με το συντονισμό και τη συνέργεια όλων των φορέων, που έχουν αρμοδιότητες χειμερινής συντήρησης εντός των διοικητικών ορίων του Δήμου, για την από κοινού αντιμετώπιση προβλημάτων από χιονοπτώσεις και παγετό στο οδικό δίκτυο, με στόχο την αποφυγή καταστάσεων έκτακτης ανάγκης.

Θέματα που συνδέονται με την σύγκληση των ΣΤΟ αναφέρονται αναλυτικότερα στην παράγραφο 7.12 του παρόντος.

Νοείται ότι σε περιπτώσεις που προκύψουν έκτακτες ανάγκες πολιτικής προστασίας λόγω χιονοπτώσεων και παγετού οι Προϊστάμενοι των υπηρεσιών του Δήμου, που είναι αρμόδιοι για την αντιμετώπιση προβλημάτων εξαιτίας χιονοπτώσεων και παγετού στο οδικό δίκτυο αρμοδιότητας του Δήμου, συνεργάζονται με τον υπεύθυνο Πολιτικής Προστασίας του Δήμου για την αντιμετώπισή τους (ενεργοποίηση μνημονίων συνεργασίας με ιδιωτικούς φορείς για εξεύρεση επιπλέον πόρων, συνδρομή σε έρευνα και διάσωση, κλπ) .

Η κινητοποίηση των αρμοδίων υπηρεσιών χειμερινής συντήρησης των Δήμων, κατόπιν σχετικού αιτήματος για την υποστήριξη φορέων (Π.Σ., ΕΚΑΒ, ΔΕΔΔΗΕ, κλπ) που επιχειρούν για διάσωση και απεγκλωβισμό ατόμων, παροχή ιατρικής βοήθειας, αποκατάσταση βλαβών, κλπ., θα πρέπει να γίνεται για λόγους συντονισμού από το Γραφείο Πολιτικής Προστασίας του Δήμου και να εξετάζεται κατά προτεραιότητα.

#### **A3.4 Χαρτογραφική απεικόνιση σχεδίων αποχιονισμού του κύριου οδικού δικτύου της χώρας**

Η Διεύθυνση Σχεδιασμού και Αντιμετώπισης Εκτάκτων Αναγκών της Γενικής Γραμματείας Πολιτικής Προστασίας, προς διευκόλυνση όλων των φορέων που εμπλέκονται σε όλο το φάσμα αντιμετώπισης προβλημάτων λόγω χιονοπτώσεων και παγετού στο οδικό δίκτυο, από την χειμερινή περίοδο 2006-2007 εκδίδει σε ετήσια βάση, για τις εννιά ηπειρωτικές περιφέρειες της χώρας, με τη βοήθεια γεωγραφικών συστημάτων πληροφοριών, σειρά θεματικών χαρτών στους οποίους απεικονίζονται:

- Οι θέσεις αρχικής στάθμευσης μηχανημάτων που χρησιμοποιούνται για χειμερινή συντήρηση (Σταθμοί Αποχιονισμού, κλπ)
- Τα μέσα που διατίθενται αθροιστικά ανά θέση σε αρχικό στάδιο και ανά οδικό άξονα
- Τα σημεία στάθμευσης των περιπολικών του Π.Σ. κατά την φάση 2 (αυξημένη ετοιμότητα, μερική ή γενική επιφυλακή)<sup>26</sup>

Στόχος της ανωτέρω θεματικής χαρτογράφησης είναι η διαμόρφωση συνολικής αρχικής εικόνας από τους φορείς που εμπλέκονται σε επιχειρησιακό και τακτικό επίπεδο, για την υποβοήθηση του έργου τους, αναφορικά με την κατανομή των μέσων που χρησιμοποιούνται σε αρχικό στάδιο για την χειμερινή συντήρηση στο κύριο Οδικό Δίκτυο (Αυτοκινητόδρομοι, Εθνικό και Επαρχιακό οδικό δίκτυο αρμοδιότητας Περιφερειών και παράπλευρο οδικό δίκτυο Αυτοκινητοδρόμων)

Η χαρτογράφηση πραγματοποιείται σε δύο διαφορετικές θεματικές σειρές. Στην πρώτη σειρά ως υπόβαθρο απεικονίζονται τα διοικητικά όρια των Περιφερειακών Ενοτήτων ενώ στην δεύτερη σειρά ως υπόβαθρο απεικονίζονται οι υψομετρικές κλάσεις, δεδομένης της σημασίας του υψομέτρου στην εκδήλωση χιονοπτώσεων και παγετού. Συγκεκριμένα, οι υψομετρικές κλάσεις που χρησιμοποιούνται στην ανωτέρω χαρτογραφική απεικόνιση είναι, πεδινή (0-300 μέτρα), λοφώδης (301-600 μέτρα),

ημιορεινή (601-900 μέτρα), ορεινή ( άνω των 900 μέτρων). Οι ανωτέρω υψομετρικές κλάσεις καθορίστηκαν σε συνεργασία με την Εθνική Μετεωρολογική Υπηρεσία (υπ' αριθμ' Φ.970/ΑΔ:7753/Σ1863/22-11-2012 έγγραφο της ΕΜΥ), ώστε να είναι κοινές με τις υψομετρικές κλάσεις που χρησιμοποιεί η ΕΜΥ στα καθημερινά δελτία πρόγνωσης καιρού καθώς και τα Έκτακτα Δελτία Επιδείνωσης Καιρού (ΕΔΕΚ) και Έκτακτα Δελτία Πρόγνωσης Επικίνδυνων Καιρικών Φαινομένων (ΕΔΠΕΚΦ), τα οποία προσδιορίζουν χωρικά και χρονικά την εξέλιξη των καιρικών φαινομένων.

#### **A4. ΕΤΟΙΜΟΤΗΤΑ ΦΟΡΕΩΝ ΧΕΙΜΕΡΙΝΗΣ ΣΥΝΤΗΡΗΣΗΣ ΓΙΑ ΤΗΝ ΑΝΤΙΜΕΤΩΠΙΣΗ ΠΡΟΒΛΗΜΑΤΩΝ ΛΟΓΩ ΧΙΟΝΟΠΤΩΣΕΩΝ ΚΑΙ ΠΑΓΕΤΟΥ ΣΤΟ ΟΔΙΚΟ ΔΙΚΤΥΟ**

Η ετοιμότητα φορέων χειμερινής συντήρησης θα πρέπει να βασίζεται στις καθημερινές προγνώσεις των καιρικών φαινομένων κατά τη χειμερινή περίοδο.

**Θεσμικά, ο επίσημος φορέας πρόγνωσης καιρικών φαινομένων, όπως χιονοπτώσεις, παγετός, χαμηλές θερμοκρασίες κτλ., είναι η Εθνική Μετεωρολογική Υπηρεσία (Ε.Μ.Υ.) (ΠΔ 161/1997, ΦΕΚ 142/Α'/1997).**

Τονίζεται ότι μετεωρολογικά προϊόντα (αριθμητικά μοντέλα πρόγνωσης καιρού, άλλες ειδικές προγνώσεις καιρού, κλπ) που παράγουν εκπαιδευτικά ιδρύματα και άλλα ερευνητικά κέντρα και ινστιτούτα, **έχουν ερευνητικό και ενημερωτικό χαρακτήρα και δεν μπορούν να χρησιμοποιηθούν θεσμικά<sup>27</sup> από την πολιτεία** για την τεκμηρίωση κατάστασης ετοιμότητας πολιτικής προστασίας λόγω έντονων καιρικών φαινομένων, που γίνεται μόνο κατόπιν των σχετικών επίσημων προγνώσεων της Ε.Μ.Υ.

Οι αρμόδιες οργανικές μονάδες των φορέων υλοποίησης έργων και δράσεων χειμερινής συντήρησης στο οδικό δίκτυο οφείλουν να ενημερώνονται σε καθημερινή βάση κατά την διάρκεια της χειμερινής περιόδου για την εξέλιξη των καιρικών φαινομένων σύμφωνα με τις **επίσημες προγνώσεις της Εθνικής Μετεωρολογικής Υπηρεσίας**.

Επίσης, η ΕΜΥ εκτός των καθημερινών δελτίων πρόγνωσης καιρού εκδίδει και Έκτακτα Δελτία Επιδείνωσης Καιρού (ΕΔΕΚ) και Έκτακτα Δελτία Πρόγνωσης Επικίνδυνων Καιρικών Φαινομένων (ΕΔΠΕΚΦ), τα οποία προσδιορίζουν χωρικά και χρονικά την εξέλιξη των καιρικών φαινομένων (υπ' αριθμ' Φ 595/ΑΔ. 741/Σ. 143/1-2-2010 έγγραφο της ΕΜΥ).<sup>28</sup> Τα ανωτέρω έκτακτα δελτία της ΕΜΥ (ΕΔΕΚ και ΕΔΠΕΚΦ) αποτελούν πληροφορία με βαρύνουσα σημασία για την ετοιμότητα των φορέων χειμερινής συντήρησης.

Τα Έκτακτα Δελτία Επιδείνωσης Καιρού (ΕΔΕΚ) και τα Έκτακτα Δελτία Πρόγνωσης Επικίνδυνων Καιρικών Φαινομένων (ΕΔΠΕΚΦ), που εκδίδονται από την ΕΜΥ και αποστέλλονται στο Κέντρο Επιχειρήσεων Πολιτικής Προστασίας (ΚΕΠΠ/ΕΣΚΕ)<sup>29</sup> διαβιβάζονται με ιδιαίτερο προειδοποιητικό σήμα προς όλους τους εμπλεκόμενους φορείς, συμπεριλαμβανομένων και των φορέων χειμερινής συντήρησης, προκειμένου να τεθούν οι φορείς σε κατάσταση ετοιμότητας πολιτικής προστασίας σε εφαρμογή του άρθρ. 2 παρ.4α του Ν. 3013/2002 για την αντιμετώπιση εκτάκτων αναγκών λόγω πρόβλεψης έντονων ή επικίνδυνων καιρικών φαινομένων.

Τα επίπεδα ετοιμότητας βάσει των Έκτακτων Δελτίων Επιδείνωσης Καιρού (ΕΔΕΚ) ή των Έκτακτων Δελτίων Πρόγνωσης Επικίνδυνων Καιρικών Φαινομένων (ΕΔΠΕΚΦ), οι συγκεκριμένες ενέργειες του κάθε επιχειρησιακά εμπλεκόμενου Φορέα σε κάθε επίπεδο και η λήψη πρόσθετων μέτρων καθορίζεται από τον αντίστοιχο σχεδιασμό του.

Ειδικότερα ζητήματα που συνδέονται με την αποστολή του ανωτέρω ιδιαίτερου προειδοποιητικού σήματος αναφέρονται με αναλυτικό τρόπο στην παράγραφο 10.1 και περιγράφονται στο **Διάγραμμα 1** του Γενικού Σχεδίου Αντιμετώπισης Εκτάκτων Αναγκών και Άμεσης/Βραχείας Διαχείρισης Συνεπειών από την Εκδήλωση Χιονοπτώσεων και Παγετού με την κωδική ονομασία «ΒΟΡΕΑΣ» (ΑΔΑ: 6Δ4Ω46ΜΤΛΒ-Ε67).

Νοείται ότι οι Δ/νσεις Πολιτικής Προστασίας των Περιφερειών και τα Γραφεία Πολιτικής Προστασίας των Δήμων που λαμβάνουν από το ΚΕΠΠ/ΕΣΚΕ τα ιδιαίτερα προειδοποιητικά σήματα, με συνημμένα τα Έκτακτα Δελτία Επιδείνωσης Καιρού (ΕΔΕΚ) και τα Έκτακτα Δελτία Πρόγνωσης

<sup>27</sup> Για το λόγο αυτό, οι δικτυακοί τόποι που φιλοξενούν τα ανωτέρω μετεωρολογικά προϊόντα συνοδεύονται από δήλωση αποποίησης ευθύνης απέναντι στον τελικό χρήστη ή σε τρίτο πρόσωπο για οποιαδήποτε άμεση, έμμεση, επακόλουθη ζημιά ή απώλεια κέρδους που μπορεί να αποβεί από την χρήση των δεδομένων αυτών.

<sup>28</sup> Σύμφωνα με το υπ' αριθμ' Φ 595/ΑΔ. 741/Σ. 143/1-2-2010 έγγραφο της ΕΜΥ, τα Έκτακτα Δελτία Πρόγνωσης Επικίνδυνων Καιρικών Φαινομένων (ΕΔΠΕΚΦ) εκδίδονται σε περίπτωση πρόβλεψης εκδήλωσης ή αφηνίδας εκδήλωσης ενός ή περισσότερων επικίνδυνων καιρικών φαινομένων ενώ τα Έκτακτα Δελτία Επιδείνωσης Καιρού (ΕΔΕΚ) εκδίδονται σε περίπτωση πρόβλεψης επιδείνωσης ή μεταβολής του καιρού.

<sup>29</sup> Με το άρθρο 68 του Ν.4249/2014, το Κέντρο Επιχειρήσεων Πολιτικής Προστασίας (ΚΕΠΠ) υπάγεται στο Ενιαίο Συντονιστικό Κέντρο Επιχειρήσεων (ΕΣΚΕ) του Πυροσβεστικού Σώματος. Η οργάνωση, διάρθρωση και λειτουργία του ΕΣΚΕ αναφέρονται στην ΥΑ 29310 οικ. Φ.109.1/27-06-2014 (ΦΕΚ 1869/Β'/2014).

Επικίνδυνων Καιρικών Φαινομένων (ΕΔΠΕΚΦ), που εκδίδονται από την ΕΜΥ, θα πρέπει άμεσα να ενημερώνουν τους επικεφαλής υπεύθυνους χειμερινής συντήρησης του οδικού δικτύου αρμοδιότητας των Περιφερειών και των Δήμων αντίστοιχα, προκειμένου να τεθούν σε ετοιμότητα για την αντιμετώπιση χιονοπτώσεων και παγετού στο οδικό δίκτυο αρμοδιότητάς τους, σύμφωνα με το σχεδιασμό τους για τη χειμερινή συντήρηση.

Σημειώνεται ότι ο υψομετρικός προσδιορισμός που χρησιμοποιείται στα δελτία της ΕΜΥ (πεδινές, ημιορεινές περιοχές, κλπ) είναι σε απόλυτη συμφωνία με τις υψομετρικές κλάσεις που χρησιμοποιούνται από τη ΓΓΠΠ για τη χαρτογραφική απεικόνιση των σχεδίων αποχιονισμού (σχετικό έγγραφο της ΕΜΥ Φ970/ΑΔ7753/Σ.1863/22-11-2012).

#### **A5. ΦΟΡΕΑΣ ΕΝΗΜΕΡΩΣΗΣ ΓΙΑ ΤΗΝ ΕΠΙΚΡΑΤΟΥΣΑ ΚΑΤΑΣΤΑΣΗ ΣΤΟ ΟΔΙΚΟ ΔΙΚΤΥΟ.**

**Η επίσημη ενημέρωση όλων των εμπλεκόμενων φορέων** σε επιχειρησιακό επίπεδο, συμπεριλαμβανομένων και των υπευθύνων λειτουργίας των έργων με παραχώρηση, για την επικρατούσα κατάσταση στο οδικό δίκτυο από πλευράς χιονοπτώσεων και παγετού, αποτελεί αρμοδιότητα των κατά τόπους υπευθύνων υπηρεσιών τροχαίας της ΕΛ.ΑΣ.<sup>30</sup>

Ειδικότερα, για την επικρατούσα κατάσταση, κυρίως στους αυτοκινητόδρομους (Π.Α.Θ.Ε. Εγνατία οδός, κλπ) και στο Εθνικό και Επαρχιακό οδικό δίκτυο, ιδίως σε περιπτώσεις εκτάκτων αναγκών λόγω χιονοπτώσεων ή παγετού, παρακαλείται το Αρχηγείο της ΕΛΑΣ να εκδώσει σχετική διαταγή για την άμεση και απευθείας ενημέρωση του Κέντρου Επιχειρήσεων Πολιτικής Προστασίας (ΚΕΠΠ/ ΕΣΚΕ) από τις κατά τόπους υπεύθυνες υπηρεσίες τροχαία της ΕΛΑΣ, σε εφαρμογή του Παραρτήματος Ε΄ του Γενικού Σχεδίου Πολιτικής Προστασίας «ΞΕΝΟΚΡΑΤΗΣ» (Υ.Α.1299/7-4-2003 - ΦΕΚ 423/Β΄/2003).

**Η επίσημη ενημέρωση του κοινού**, για την επικρατούσα κατάσταση και την βατότητα του οδικού δικτύου από πλευράς χιονοπτώσεων και παγετού, αποτελεί αρμοδιότητα των κατά τόπους υπευθύνων υπηρεσιών της ΕΛΑΣ<sup>31</sup>.

Η ενημέρωση του κοινού πραγματοποιείται κατά περίπτωση με την έκδοση δελτίων τύπου και ανακοινώσεων, με την μορφή προφορικών δηλώσεων και συνεντεύξεων καθώς και μέσω της ιστοσελίδας της ΕΛΑΣ ([www.astynomia.gr](http://www.astynomia.gr)) η οποία ενημερώνεται σε τακτά χρονικά διαστήματα, καθ όλη την διάρκεια της χειμερινής περιόδου για την επικρατούσα κατάσταση στο οδικό δίκτυο από πλευράς χιονοπτώσεων και παγετού.

<sup>30</sup> Σχετικό το υπ' αριθ. 2501/14/40-α΄/ 20-11-2012, υπ' αριθ. 5301/4/16-λδ/20-06-2006 έγγραφο του Αρχηγείου ΕΛ.ΑΣ. «Ειδικό Σχέδιο κινητοποίησης κεντρικών και περιφερειακών υπηρεσιών Αρχηγείου ΕΛ.ΑΣ. για την αντιμετώπιση προβλημάτων που δημιουργούνται από έντονη χιονόπτωση-χιονοθύελλα-παγετό» το οποίο εγκρίθηκε με το 4096/12-07-2006 έγγραφό μας, καθώς και των εν ισχύ συμφωνιών αστυνόμευσης μεταξύ του Υπουργείου Δημόσιας Τάξης & Προστασίας του Πολίτη και των παραχωρησιούχων εταιρειών.

<sup>31</sup> Σχετικό το υπ' αριθ. 5301/4/16-λδ/20-06-2006 έγγραφο του Αρχηγείου ΕΛ.ΑΣ. «Ειδικό Σχέδιο κινητοποίησης κεντρικών και περιφερειακών υπηρεσιών Αρχηγείου ΕΛ.ΑΣ. για την αντιμετώπιση προβλημάτων που δημιουργούνται από έντονη χιονόπτωση-χιονοθύελλα-παγετό» το οποίο εγκρίθηκε με το 4096/12-07-2006 έγγραφό μας.

## **ΠΑΡΑΡΤΗΜΑ Β**

### **ΠΑΡΑΡΤΗΜΑ Β – ΑΡΜΟΔΙΟΤΗΤΕΣ ΛΕΙΤΟΥΡΓΙΑΣ ΚΑΙ ΣΥΝΤΗΡΗΣΗΣ ΟΔΙΚΟΥ ΔΙΚΤΥΟΥ**

Το παρόν προσαρτάται στο ΓΕΝΙΚΟ ΣΧΕΔΙΟ ΑΝΤΙΜΕΤΩΠΙΣΗΣ ΕΚΤΑΚΤΩΝ ΑΝΑΓΚΩΝ ΚΑΙ ΆΜΕΣΗΣ/ΒΡΑΧΕΙΑΣ ΔΙΑΧΕΙΡΙΣΗΣ ΤΩΝ ΣΥΝΕΠΕΙΩΝ ΑΠΟ ΤΗΝ ΕΚΔΗΛΩΣΗ ΧΙΟΝΟΠΤΩΣΕΩΝ ΚΑΙ ΠΑΓΕΤΟΥ και αποτελεί αναπόσπαστο τμήμα του

**ΠΑΡΑΡΤΗΜΑ Β1 Γενικά περί συντήρησης και επιτήρησης του οδικού δικτύου**

**ΠΑΡΑΡΤΗΜΑ Β2 Κατανομή των αρμοδιοτήτων συντήρησης του οδικού δικτύου**



## ΠΑΡΑΡΤΗΜΑ Β1 Γενικά περί συντήρησης και επιτήρησης του οδικού δικτύου

Σύμφωνα με το Ν. 3481/2006 (ΦΕΚ 162Α/2006) «ως συντήρηση νοείται η αποκατάσταση των βλαβών του οδοστρώματος και των στοιχείων ασφαλείας της οδού (στηθαία, νησίδες ασφαλείας, σήμανση κ.ο.κ.), επιφυλασσομένων των διατάξεων που ισχύουν κάθε φορά για την αρμοδιότητα και τις ευθύνες των Οργανισμών Κοινής Ωφέλειας.»

Σύμφωνα με τις Οδηγίες Συντήρησης Αυτοκινητοδρόμων - Στοιχειώδης Συντήρηση οι οποίες εκδόθηκαν από την Εγνατία Οδό Α.Ε. και εγκρίθηκαν με την υπ' αριθμ. Δ3β/156/10-Ω/30-6-2003 απόφαση του ΥΠΕΧΩΔΕ και τις Οδηγίες Συντήρησης Αυτοκινητοδρόμων - Κύρια Συντήρηση Οδοστρωμάτων οι οποίες εκδόθηκαν από την Εγνατία Οδό Α.Ε. και εγκρίθηκαν με την υπ' αριθμ. Δ1α/ο/8/60/12-07-2004 απόφαση του ΥΠΕΧΩΔΕ, ως Κύρια Συντήρηση των στοιχείων του αυτοκινητόδρομου ορίζεται το σύνολο των παρεμβάσεων που έχουν ως σκοπό την πλήρη αποκατάσταση της ποιοτικής και δομικής τους κατάστασης. Περιλαμβάνουν εργασίες μεγάλης έκτασης, όπως αποκαταστάσεις, βελτιώσεις και επισκευές των στοιχείων του αυτοκινητόδρομου.

Σύμφωνα με τον Κώδικα Οδικής Κυκλοφορίας (Ν. 2696/1999, ΦΕΚ 57Α/1999 όπως τροποποιήθηκε και ισχύει) άρθρο 10, παράγραφος 1, «Όποιος έχει τις κατά τον παρόντα Κώδικα αρμοδιότητες ή την εξουσία επί του πράγματος, επί του οποίου διεξάγεται δημόσια κυκλοφορία, υποχρεούται να λαμβάνει κάθε μέτρο, ώστε από τη δημόσια κυκλοφορία να μη δημιουργείται κίνδυνος ή ζημία τρίτων προσώπων ή άλλων έννομων αγαθών.»

Σύμφωνα με την γνωμοδότηση 323/2008 του Νομικού Συμβουλίου του Κράτους, η οποία έγινε αποδεκτή με το 46096/22-07-2008 έγγραφο του Υπουργείου Εσωτερικών, «Η αρμοδιότητα των Ο.Τ.Α. Α' Βαθμού για απομάκρυνση πάσης φύσεως αντικειμένων μετά την πρόκληση ατυχημάτων, απορρέει αφενός μεν από τις διατάξεις των άρθρων 75 στοιχείο Ι περιπτ.(β) αριθμ.4 και περ.(γ) αριθμ.4 του Ν.3463/2006 (ΦΕΚ 114 Α'), στις οποίες προβλέπεται αρμοδιότητά τους για την καθαριότητα των κοινοχρήστων χώρων περιλαμβανομένων των οδών, καθώς και για τη λήψη μέτρων για την αποφυγή δυσμενών επιδράσεων στην ασφάλεια της κυκλοφορίας, αφετέρου δε από τις διατάξεις του άρθρου 10 παρ.1 του Ν.2696/1999 «Κώδικας Οδικής Κυκλοφορίας» (ΦΕΚ 57 Α'), με τις οποίες ανατίθεται στις υπηρεσίες οι οποίες είναι αρμόδιες κατά το νόμο για τη συντήρηση των οδών και η αρμοδιότητα για την διασφάλιση και την επίβλεψη της απρόσκοπτης και ασφαλούς διεξαγωγής της κυκλοφορίας στις οδούς ευθύνης τους και την αποφυγή δημιουργίας κινδύνων ή ζημιών από τη δημόσια κυκλοφορία, σε τρίτα πρόσωπα ή έννομα αγαθά.

Για τους Ο.Τ.Α. Β' Βαθμού, αντίστοιχες αρμοδιότητες για τις οδούς ευθύνης τους, απορρέουν από το συνδυασμό των διατάξεων του άρθρου 8 παρ.1 του Π.Δ/τος 30/1996 «Κώδικας Νομαρχιακής Αυτοδιοίκησης» (ΦΕΚ 21 Α') και του άρθρου 10 παρ.1 του Ν.2696/1999 (Κ.Ο.Κ.) (ΦΕΚ 57 Α')».

Σύμφωνα με τα ανωτέρω οι φορείς συντήρησης του οδικού δικτύου έχουν την αρμοδιότητα τόσο για την τακτική συντήρηση του οδοστρώματος και των συνοδών τεχνικών έργων όσο και για την εξασφάλιση της απρόσκοπτης και ασφαλούς κυκλοφορίας των οχημάτων στο οδικό δίκτυο με την αποκατάσταση της βατότητας και την απομάκρυνση εμποδίων που μπορεί να έχουν προκληθεί εκτός των άλλων και από την εκδήλωση φυσικών ή ανθρωπογενών καταστροφών, στα οποία περιλαμβάνονται το χιόνι, τα πλημμυρικά ύδατα και τα φερτά υλικά, οι εδαφικοί και βραχώδεις όγκοι που έχουν κατολισθήσει, τα ερείπια κατεστραμμένων κτηρίων κ.τ.λ.

Η επικρατούσα κατάσταση στο οδικό δίκτυο, ο έλεγχος κυκλοφορίας, η επιβολή προσωρινών περιορισμών ή απαγορεύσεων κυκλοφορίας σε όλο το οδικό δίκτυο της χώρας, όταν αυτό επιβάλλεται από ιδιαίτερους λόγους ασφαλείας ή σε έκτακτες περιπτώσεις για την αντιμετώπιση τελείως προσωρινών καταστάσεων αποτελεί αρμοδιότητα των κατά τόπους αρμοδίων υπηρεσιών της ΕΛΑΣ σύμφωνα με την ισχύουσα νομοθεσία (Π.Δ.1/2005, άρθρ. 52 του Κώδικα Οδικής Κυκλοφορίας Ν. 2696/1999 – ΦΕΚ 57/Α'/1999, όπως αυτό έχει αντικατασταθεί με την παρ. 9 του άρθρου 48 του Ν. 4313/2014).

Επισημαίνεται ότι, για τα τμήματα του οδικού δικτύου που εντάσσονται στο πρόγραμμα «Δρόμοι Ανάπτυξης» των έργων με Σύμβαση Παραχώρησης του Υπουργείου Υποδομών & Μεταφορών, που έχουν κυρωθεί οι Συμβάσεις Παραχώρησής τους και έχουν παραδοθεί για λειτουργία, το ανωτέρω έργο της ΕΛ.ΑΣ πραγματοποιείται σύμφωνα και με τα προβλεπόμενα στις σχετικές συμφωνίες αστυνόμευσης μεταξύ του Υπουργείου Προστασίας του Πολίτη και των παραχωρησιούχων εταιρειών.

Επίσης, ο έλεγχος της επικρατούσας κατάστασης για την καλή λειτουργία του έργου παραχώρησης (επιθεώρηση, επισήμανση και αντιμετώπιση εκτάκτων συμβάντων, λήψη μέτρων ενημέρωσης των χρηστών, διαχείριση κυκλοφορίας, κλπ) πραγματοποιείται και με ευθύνη των παραχωρησιούχων εταιρειών στο οδικό δίκτυο αρμοδιότητάς τους, με άμεση ενημέρωση των κατά τόπους αρμόδιων υπηρεσιών της ΕΛ.ΑΣ.

Διευκρινίζεται ότι η αστυνόμευση του έργου παραχώρησης από την ΕΛ.ΑΣ. είναι ανεξάρτητη από τον έλεγχο της επικρατούσας κατάστασης που πραγματοποιείται από τους παραχωρησιούχους και προβλέπεται στις σχετικές συμβάσεις παραχώρησης και εγχειρίδια λειτουργίας.

## **ΠΑΡΑΡΤΗΜΑ Β2 Κατανομή των αρμοδιοτήτων συντήρησης του οδικού δικτύου**

### **Β.2.1 Κατανομή των αρμοδιοτήτων συντήρησης του οδικού δικτύου**

Η κατανομή των αρμοδιοτήτων συντήρησης των ολοκληρωμένων τμημάτων των αυτοκινητοδρόμων βασίστηκε στις αποφάσεις του Υπουργού ΠΕΧΩΔΕ που εκδόθηκαν σε εφαρμογή του Ν.3481/2006 (ΦΕΚ 162/Α/2-8-2006) και επικαιροποιήθηκε με βάση τις χαράξεις των νέων τμημάτων αυτοκινητοδρόμων που κατασκευάστηκαν από τις παραχωρησιούχες εταιρίες του προγράμματος «Δρόμοι ανάπτυξης». Αντίστοιχα η κατανομή των αρμοδιοτήτων συντήρησης του Εθνικού και Επαρχιακού οδικού βασίστηκε στις αποφάσεις των Γενικών Γραμματέων των Κρατικών Περιφερειών που εκδόθηκαν σε εφαρμογή του Ν.3481/2006 (ΦΕΚ 162/Α/2-8-2006) και παρατίθενται στο σχετικό παράρτημα Β του παρόντος και επικυρώθηκε από τις Δ/νσεις Τεχνικών Έργων των Περιφερειών και των Περιφερειακών Ενοτήτων (Πρώην Νομαρχιακών Αυτοδιοικήσεων).

Μετά την εφαρμογή του Προγράμματος «Καλλικράτης» (Ν.3852/2010, ΦΕΚ 87/Α'/2010) οι αρμοδιότητες για τη συντήρηση των οδών που ανήκαν στις καταργηθείσες Νομαρχιακές Αυτοδιοικήσεις (επαρχιακό οδικό δίκτυο) και στις πρώην κρατικές Περιφέρειες (εθνικό οδικό δίκτυο), περιήλθαν πλέον στις νέες Περιφέρειες που συστήθηκαν με τον Ν. 3852/10 και ασκούνται από τις αρμόδιες υπηρεσίες τους (αρθ. 186 παρ.ΙΙ.ΣΤ.1 του Ν.3852/2010).

Η αρμοδιότητα συντήρησης των τμημάτων του οδικού δικτύου που έχει χαρακτηριστεί ως Εθνικό ή Επαρχιακό οδικό δίκτυο και διέρχεται μέσα από οικισμούς προϋφιστάμενους του 1923, χωρίς εγκεκριμένο σχέδιο πόλης ή μέσα στα όρια οικισμών οριοθετημένων σύμφωνα με το από 24.4.1985 Π.Δ. (Φ.Ε.Κ. 181Δ/1985), ανήκει κατά περίπτωση στις Περιφέρειες ή τους οικείους Δήμους ανάλογα με τα όσα αναφέρονται στις αντίστοιχες αποφάσεις των Γενικών Γραμματέων των πρώην κρατικών Περιφερειών ή των Περιφερειάρχων μετά την εφαρμογή του Προγράμματος «Καλλικράτης»<sup>32</sup>.

Το υπόλοιπο δημόσιο οδικό δίκτυο, όπως προκύπτει από τις ανωτέρω αποφάσεις, ανήκει στην αρμοδιότητα συντήρησης των Δήμων, εντός των διοικητικών ορίων εκάστου.

### **Β.2.2 Κατανομή των αρμοδιοτήτων συντήρησης στο εθνικό και επαρχιακό οδικό δίκτυο.**

Μετά την εφαρμογή του Προγράμματος «Καλλικράτης» (Ν.3852/2010, ΦΕΚ 87/Α'/2010) οι αρμοδιότητες για τη συντήρηση των οδών που ανήκαν στις καταργηθείσες Νομαρχιακές Αυτοδιοικήσεις (επαρχιακό οδικό δίκτυο) και στις πρώην κρατικές Περιφέρειες (εθνικό οδικό δίκτυο), περιήλθαν πλέον στις νέες Περιφέρειες που συστήθηκαν με τον Ν. 3852/10 και ασκούνται από τις αρμόδιες υπηρεσίες τους (αρθ. 186 παρ.ΙΙ.ΣΤ.1 του Ν.3852/2010).

Στον **Πίνακα 2 του Παραρτήματος Δ** του Γενικού Σχεδίου Αντιμετώπισης Εκτάκτων Αναγκών και Άμεσης/Βραχείας Διαχείρισης Συνεπειών από την Εκδήλωση Χιονοπτώσεων και Παγετού με την κωδική ονομασία «ΒΟΡΕΑΣ» (ΑΔΑ: 6Δ4Ω46ΜΤΛΒ-Ε67), παρουσιάζονται συνοπτικά οι οργανικές μονάδες των Περιφερειών (Δ/νσεις Τεχνικών Έργων, κλπ) που έχουν αρμοδιότητες συντήρησης στο εθνικό και επαρχιακό οδικό δίκτυο της χώρας, σύμφωνα με τις κανονιστικές πράξεις που έχουν εκδοθεί για το σκοπό αυτό και έχουν κοινοποιηθεί στην ΓΓΠΠ μετά από σχετική αλληλογραφία (6194/17-9-2012 έγγραφο της ΓΓΠΠ).

### **Β.2.4 Κατανομή των αρμοδιοτήτων συντήρησης στο υπόλοιπο δημόσιο οδικό δίκτυο (δημοτικοί οδοί, κλπ).**

Το υπόλοιπο δημόσιο οδικό δίκτυο, όπως προκύπτει από τις αποφάσεις του Υπουργού ΠΕΧΩΔΕ και των Γενικών Γραμματέων των πρώην κρατικών Περιφερειών που εκδόθηκαν σε εφαρμογή του

<sup>32</sup> Οι σχετικές αποφάσεις των Γενικών Γραμματέων των κρατικών Περιφερειών παρατίθενται στο παράρτημα Δ του παρόντος (70-83 σχετικά)

N.3481/2006 (ΦΕΚ 162Α/2-8-2006), ανήκει στην αρμοδιότητα συντήρησης των Δήμων, εντός των διοικητικών ορίων εκάστου.

Σε περίπτωση οδού που διέρχεται από περισσότερους Δήμους, η ευθύνη κατανέμεται τμηματικά σε κάθε Δήμο που η οδός διέρχεται μέσα στα όρια της διοικητικής του ευθύνης

Όσον αφορά τη συντήρηση του οδικού δικτύου των πρώην Δήμων και Κοινοτήτων που συνενώνονται, νοείται ότι η αρμοδιότητα αυτή ασκείται πλέον από τους Δήμους που συνιστώνται με το άρθρο 1 του Ν.3852/2010 (αρθ. 283, παρ.1 του Ν.3852/2010).

Σύμφωνα με το άρθ.1 του ΠΔ 28/1929 «Κωδικοποίηση διατάξεων για κατασκευή-συντήρηση οδών» οι οδοί του κράτους διαιρούνται σε εθνικές, επαρχιακές και δημοτικές ή κοινοτικές και αγροτικές.

Επίσης, σύμφωνα με το άρθρο 94 του Ν.3852/2010, στο άρθρο 75 παρ. Ι του Κώδικα Δήμων και Κοινοτήτων προστίθεται τομέας υπό στοιχείο η' και υπό τον τίτλο «Αγροτική Ανάπτυξη - Κτηνοτροφία - Αλιεία», στον οποίο περιλαμβάνονται εκτός των άλλων οι αρμοδιότητες μελέτης και εκτέλεσης έργων τεχνικής υποδομής, τοπικής σημασίας, που αφορούν στη γεωργία, την κτηνοτροφία και την αλιεία και ιδίως αυτών που σχετίζονται με την αγροτική οδοποιία, την κατασκευή λιμνοδεξαμενών, τα έργα βελτίωσης βοσκοτόπων και τα εγγειοβελτιωτικά έργα.

Στο πλαίσιο αυτό και με βάση τα ανωτέρω, η συντήρηση του αγροτικού οδικού δικτύου και κατά συνέπεια η αποκατάσταση αυτού από ζημιές οι οποίες προκλήθηκαν από έντονα καιρικά φαινόμενα, ανήκει στην αρμοδιότητα συντήρησης των Δήμων, εντός της χωρικής τους αρμοδιότητας

Η αρμοδιότητα συντήρησης των τμημάτων του οδικού δικτύου που έχει χαρακτηριστεί ως Εθνικό ή Επαρχιακό οδικό δίκτυο και διέρχεται μέσα από οικισμούς προϋφιστάμενους του 1923, χωρίς εγκεκριμένο σχέδιο πόλης ή μέσα στα όρια οικισμών οριοθετημένων σύμφωνα με το από 24.4.1985 Π.Δ. (Φ.Ε.Κ. 181Δ/1985), ανήκει κατά περίπτωση στις Περιφέρειες ή τους οικείους Δήμους ανάλογα με τα όσα αναφέρονται στις αντίστοιχες αποφάσεις των Γενικών Γραμματέων των πρώην κρατικών Περιφερειών ή των Περιφερειάρχων μετά την εφαρμογή του Προγράμματος «Καλλικράτης»<sup>33</sup>.

Εξαιρέση αποτελούν σύμφωνα με το άρθρο 205 του Ν. 3852/2010 οι Δήμοι της Περιφέρειας Νοτίου Αιγαίου με πληθυσμό μικρότερο από 4.000 κατοίκους<sup>34</sup> στους οποίους, εφόσον υποβληθεί σχετικό αίτημα στον Περιφερειάρχη, από τον οικείο δήμο, ύστερα από απόφαση του δημοτικού συμβουλίου, που λαμβάνεται με την απόλυτη πλειοψηφία των μελών του, η εκτέλεση έργων και μελετών, συνεπώς και η συντήρηση του υπόλοιπου οδικού δικτύου (δημοτικοί οδοί κ.τ.λ.) αποτελεί αρμοδιότητα της Δ/σης Τεχνικών Έργων των Περιφερειακών Ενοτήτων Κυκλάδων και Δωδεκανήσου αντίστοιχα.

Ειδικότερα για τους Δήμους των Περιφερειών Βορείου Αιγαίου, Νοτίου Αιγαίου και Ιονίου (Νησιωτικοί Δήμοι) και για τις **αρμοδιότητες κατασκευής, συντήρησης και ανακαίνισης των οδών** των οποίων η συντήρηση άνηκε στην αρμοδιότητα της Κρατικής Περιφέρειας και των αντίστοιχων Νομαρχιακών Αυτοδιοικήσεων (αρθ. 204 περ. Ε.1. του Ν. 3852/2010), μέχρι την έκδοση των σχετικών αποφάσεων<sup>35</sup> για το χρόνο έναρξης άσκησης τους από τους Δήμους, συνεχίζουν να έχουν εφαρμογή οι ρυθμίσεις του δεύτερου εδαφίου της παρ. 1 του άρθρου 206 του Ν.3852/2010, δηλαδή οι αρμοδιότητες του άρθρου 204 **ασκούνται από την Περιφέρεια**, κατά παρέκκλιση της προβλεπόμενης σε αυτό σχετικής προθεσμίας (παρ 1, του αρθ. 31 του Ν.4257/14, ΦΕΚ 93/Α'/2014).

Σημειώνεται (όπως έχει ήδη αναφερθεί) ότι στην έννοια της συντήρησης του ανωτέρω οδικού δικτύου συμπεριλαμβάνεται και η αντιμετώπιση προβλημάτων από χιονοπτώσεις και παγετό (χειμερινή συντήρηση).

*Χάρτες αποτύπωσης αρμοδιοτήτων συντήρησης οδικού δικτύου ανά περιφέρεια βρίσκονται αναρτημένοι στην ιστοσελίδα της ΓΓΠΠ σε ηλεκτρονική μορφή (αρχεία pdf) και σε διαστάσεις εκτύπωσης από Α1 έως Α0 στην ενότητα «Θεματικοί Χάρτες Σχεδίων Πολιτικής Προστασίας».*

<sup>33</sup> Οι σχετικές αποφάσεις των Γενικών Γραμματέων των κρατικών Περιφερειών παρατίθενται στο παράρτημα Δ του παρόντος (70-83 σχετικά)

<sup>34</sup> Για την Περιφερειακή Ενότητα Κυκλάδων εξαιρούνται οι Δήμοι Κέα, Κύθνος, Ξέριφος, Σίφνος, Μήλος, Κίμωλος, Ίος, Σίκινος, Αντίπαρος, Φολέγανδρος, Ανάφη, Αμοργός, ενώ για την Περιφερειακή ενότητα Δωδεκανήσου εξαιρούνται οι Δήμοι Κάσου, Μεγίστης, Χάλκης, Σύμης, Τήλου, Νισύρου, Αστυπάλαιας, Πάτμου, Λειψών και Αγαθονησίου, δηλ. όλοι οι Δήμοι πλην των Δήμων Ρόδου, Κω, Καλύμνου, Λέρου και Καρπάθου.

<sup>35</sup> Ο χρόνος έναρξης άσκησης από τους Δήμους των αρμοδιοτήτων κατασκευής, συντήρησης και ανακαίνισης των οδών των οποίων η συντήρηση άνηκε στην αρμοδιότητα της Κρατικής Περιφέρειας και των αντίστοιχων Νομαρχιακών Αυτοδιοικήσεων, που τους μεταβιβάζονται στο πλαίσιο των οριζόμενων στο πρώτο εδάφιο της παρ. 1 του άρθρου 206 του Ν.3852/2010, κατά τη διάρκεια εφαρμογής του Μεσοπρόθεσμου Πλαισίου Δημοσιονομικής Στρατηγικής 2013 – 2016, ως ισχύει, καθορίζεται αναλόγως με σχετικές αποφάσεις του Υπουργού Εσωτερικών και του Υπουργού Οικονομικών σε ζητήματα αρμοδιοτήτάς του, καθώς και κάθε άλλου καθ' ύλην αρμόδιου Υπουργού, όπου συντρέχει περίπτωση, έπειτα από γνώμη της Κεντρικής Ένωσης Δήμων Ελλάδος (ΚΕΔΕ) (ΠΝΠ 31-12-2012, ΦΕΚ 256/Α'/2012) - Ν.4147/13, ΦΕΚ 98/Α'/2013). Με τις αποφάσεις αυτές, ρυθμίζονται και ζητήματα μεταφοράς προσωπικού και απόδοσης των ανάλογων οικονομικών πόρων, που απαιτούνται για την άσκηση των αρμοδιοτήτων που μεταβιβάζονται στους Δήμους, καθώς και κάθε άλλο αναγκαίο ειδικό, τεχνικό, λεπτομερειακό ζήτημα (ΠΝΠ 31-12-2012, ΦΕΚ 256/Α'/2012) - Ν.4147/13, ΦΕΚ 98/Α'/2013).

Στους ανωτέρω χάρτες απεικονίζεται ως υπόβαθρο η διοικητική διαίρεση σε επίπεδο Δήμου, καθώς και το οδικό δίκτυο κατανεμημένο ανά φορέα αρμοδιότητας συντήρησης (Υπουργείο Υποδομών και Μεταφορών, Εταιρίες Παραχώρησης, Περιφέρειες, Δήμοι).  
Νοείται ότι το λοιπό οδικό δίκτυο που δεν αποτυπώνεται στους χάρτες υπάγεται στις αρμοδιότητες του Δήμου

[https://www.civilprotection.gr/sites/default/gscp\\_uploads/apohionismos\\_attiki\\_2020\\_2021\\_pinakas.pdf](https://www.civilprotection.gr/sites/default/gscp_uploads/apohionismos_attiki_2020_2021_pinakas.pdf)

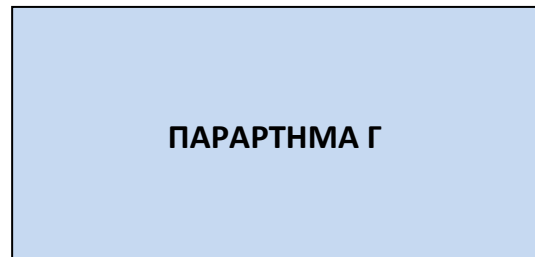

## ΠΑΡΑΡΤΗΜΑ Γ – ΧΑΡΤΟΓΡΑΦΙΚΟ ΥΛΙΚΟ

Το παρόν προσαρτάται στο Σχέδιο Αντιμετώπισης Εκτάκτων Αναγκών και Άμεσης/Βραχείας Διαχείρισης Συνεπειών από την Εκδήλωση Χιονοπτώσεων και Παγετού του Δήμου Αχαρνών και αποτελεί αναπόσπαστο τμήμα του.

### ΧΑΡΤΟΓΡΑΦΙΚΟ ΥΛΙΚΟ

- Χαρτογραφική αποτύπωση των διοικητικών ορίων του Δήμου Αχαρνών
- Χαρτογραφική αποτύπωση της κατανομής των αρμοδιοτήτων συντήρησης του οδικού δικτύου του Δήμου, όπως έχει αναρτηθεί στον ιστοχώρο της Γ.Γ.Π.Π. ([www.civilprotection.gr](http://www.civilprotection.gr)) και ειδικότερα στην ενότητα «**ΘΕΜΑΤΙΚΟΙ ΧΑΡΤΕΣ ΣΧΕΔΙΩΝ ΠΟΛΙΤΙΚΗΣ ΠΡΟΣΤΑΣΙΑΣ**» και στο πεδίο «**Κατανομή Αρμοδιοτήτων Συντήρησης Οδικού Δικτύου**». Στους ανωτέρω χάρτες αποτυπώνονται επίσης τα όρια των Περιφερειακών Ενοτήτων και των Δήμων, καθώς και οι κυριότερες πόλεις της Περιφέρειας.

[https://www.civilprotection.gr/sites/default/gscp\\_uploads/apohionismos\\_attiki\\_2020\\_2021\\_pinakas.pdf](https://www.civilprotection.gr/sites/default/gscp_uploads/apohionismos_attiki_2020_2021_pinakas.pdf)

[https://www.civilprotection.gr/sites/default/gscp\\_uploads/apohionismos\\_attiki\\_pinakas\\_klaseis\\_2020\\_2021.pdf](https://www.civilprotection.gr/sites/default/gscp_uploads/apohionismos_attiki_pinakas_klaseis_2020_2021.pdf)







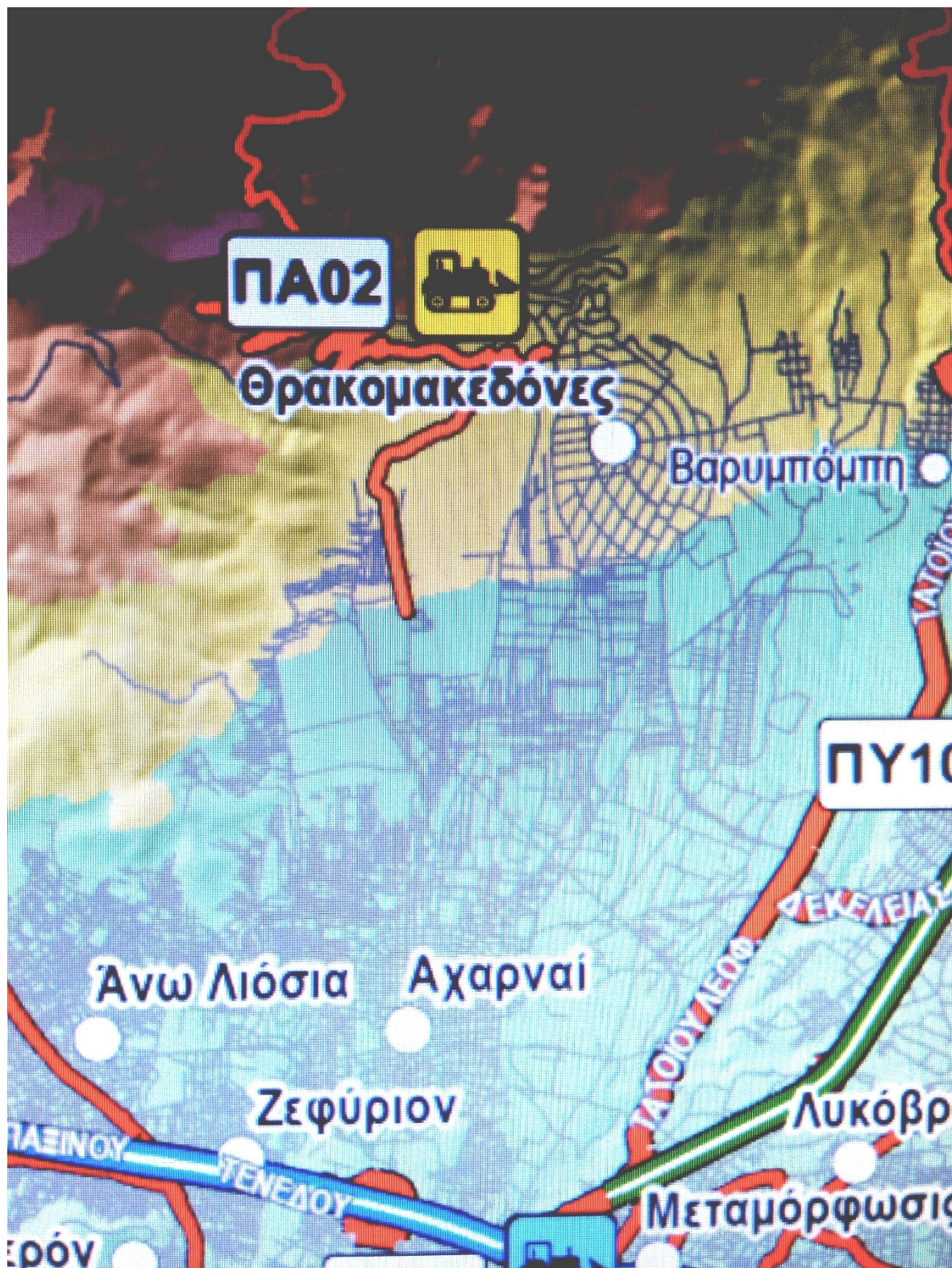

## ΠΑΡΑΡΤΗΜΑ Δ

### ΠΑΡΑΡΤΗΜΑ Δ – ΜΝΗΜΟΝΙΟ ΕΝΕΡΓΕΙΩΝ

Το παρόν προσαρτάται στο Σχέδιο Αντιμετώπισης Εκτάκτων Αναγκών και Άμεσης/Βραχείας Διαχείρισης Συνεπειών από την Εκδήλωση Χιονοπτώσεων και Παγετού του Δήμου Αχαρνών και αποτελεί αναπόσπαστο τμήμα του.

Τα μνημόνια ενεργειών συντάσσονται από το Τμήμα Πολιτικής Προστασίας κατ' εφαρμογή του Σχεδίου Εκτάκτων Αναγκών και Άμεσης/Βραχείας Διαχείρισης Συνεπειών από την Εκδήλωση Χιονοπτώσεων και Παγετού. Μετά τη σύνταξή τους, το Τμήμα Πολιτικής Προστασίας κοινοποιεί αντίγραφο του αντίστοιχου μνημονίου ενεργειών στον Δήμαρχο, καθώς και στους λοιπούς εμπλεκόμενους σε επίπεδο Δήμου.

### ΠΑΡΑΡΤΗΜΑ Δ1 - ΜΝΗΜΟΝΙΟ ΕΝΕΡΓΕΙΩΝ ΚΙΝΗΤΟΠΟΙΗΣΗΣ ΤΟΥ ΔΗΜΟΥ ΑΧΑΡΝΩΝ ΓΙΑ ΤΗΝ ΑΝΤΙΜΕΤΩΠΙΣΗ ΚΙΝΔΥΝΩΝ ΛΟΓΩ ΧΙΟΝΟΠΤΩΣΕΩΝ ΚΑΙ ΠΑΓΕΤΟΥ

Στο παρόν Παράρτημα Δ1 παρατίθενται ειδικότερα:

- Μνημόνιο ενεργειών Δημάρχου ( ή Αντ. Πολιτικής Προστασίας)
- Μνημόνιο ενεργειών Τμήματος Πολιτικής Προστασίας Δήμου Αχαρνών
- Μνημόνιο ενεργειών Δ/σης. Τεχνικών Υπηρεσιών του Δήμου Αχαρνών.
- Μνημόνιο ενεργειών Δ/σης Περιβάλλοντος και Πρασίνου Δήμου Αχαρνών

Επίσης παρατίθενται:

- **ονομαστική κατάσταση των υπευθύνων για την υλοποίηση των δράσεων Πολιτικής Προστασίας**, που συνδέονται με την αντιμετώπιση εκτάκτων αναγκών που μπορεί να προκύψουν από εκδήλωση Χιονοπτώσεων και Παγετού καθώς και των αναπληρωτών τους, με τα στοιχεία επικοινωνίας τους (ονοματεπώνυμο, τίτλος, θέση, ιδιότητα / ειδικότητα, τηλέφωνα, φαξ)
- **κατάλογος των επιχειρησιακών μέσων που άμεσα διαθέτει ο Δήμος** για την υλοποίηση των δράσεων Πολιτικής Προστασίας (μηχανήματα έργων, οχήματα μεταφοράς προσωπικού, κλπ) που συνδέονται με την αντιμετώπιση εκτάκτων αναγκών την άμεση/βραχεία διαχείριση των συνεπειών μετά την εκδήλωση Χιονοπτώσεων και Παγετού.



**Σχέδιο Αντιμετώπισης Εκτάκτων Αναγκών και Άμεσης/Βραχείας Διαχείρισης Συνεπειών από την Εκδήλωση Χιονοπτώσεων και Παγετού Δήμου «ΟΝΟΜΑ ΔΗΜΟΥ»**

**Μνημόνιο ενεργειών Δημάρχου Αχαρνών**

**Προπαρασκευαστικές δράσεις**

- Έκδοση Απόφασης ορισμού υπευθύνου Πολιτικής Προστασίας του Δήμου Αχαρνών .
- Εντολή προς το Τμήμα Πολιτικής Προστασίας του Δήμου για τη σύνταξη ή επικαιροποίηση του Σχεδίου Αντιμετώπισης Εκτάκτων Αναγκών και Άμεσης/Βραχείας Διαχείρισης Συνεπειών από την Εκδήλωση Χιονοπτώσεων και Παγετού του Δήμου, με βάση τις οδηγίες σχεδίασης της παραγράφου 14.2 του Γενικού Σχεδίου Αντιμετώπισης Εκτάκτων Αναγκών και Άμεσης/Βραχείας Διαχείρισης Συνεπειών από την Εκδήλωση Χιονοπτώσεων και Παγετού με την κωδική ονομασία «ΒΟΡΕΑΣ» (1η έκδοση)
- Εντολή προς τις Τεχνικές Υπηρεσίες του Δήμου για τη συντήρηση εξοπλισμού και μέσων που θα χρησιμοποιηθούν για την αντιμετώπιση εκτάκτων αναγκών και την άμεση/βραχεία διαχείριση των συνεπειών μετά την εκδήλωση χιονοπτώσεων και παγετού
- Εντολή προς το Τμήμα Πολιτικής Προστασίας του Δήμου, να προβεί σε συνεργασία με τις Τεχνικές Υπηρεσίες, στην κατάρτιση μνημονίου συνεργασίας με ιδιωτικούς φορείς με την μορφή Μητρώου Εργοληπτών (εταιρειών – φυσικών προσώπων), για την εξασφάλιση επιπλέον πόρων προς ενίσχυση του έργου τους στην αντιμετώπιση εκτάκτων αναγκών και την άμεση/βραχεία διαχείριση των συνεπειών μετά την εκδήλωση χιονοπτώσεων και παγετού
- Έκδοση απόφασης συγκρότησης του Συντονιστικού Τοπικού Οργάνου (ΣΤΟ) του Δήμου Αχαρνών σύμφωνα με τα οριζόμενα στο αρθ.13 του Ν.3013/2002
- Εντολή προς τους Προέδρους Τοπικών Κοινοτήτων για την καταγραφή των μέσων και του ανθρώπινου δυναμικού, που μπορούν να συμβάλλουν στην αντιμετώπιση εκτάκτων αναγκών και την άμεση/βραχεία διαχείριση των συνεπειών μετά την εκδήλωση χιονοπτώσεων και παγετού, και την κοινοποίησή τους στο Γραφείο Πολιτικής Προστασίας του Δήμου.
- Συμμετοχή στο Συντονιστικό Όργανο Πολιτικής Προστασίας της Περιφερειακής Ενότητας (ΣΟΠΠ), εφόσον προσκληθεί, για την επίλυση ζητημάτων συνεργασίας μεταξύ των εμπλεκόμενων φορέων στην αντιμετώπιση εκτάκτων αναγκών και την άμεση/βραχεία διαχείριση των συνεπειών μετά την εκδήλωση χιονοπτώσεων και παγετού
- Εντολή προς την Υπηρεσία Πρόνοιας του Δήμου για την τήρηση καταλόγου των ωφελούμενων του προγράμματος «Βοήθεια στο Σπίτι»
- Εντολή προς την Υπηρεσία Πρόνοιας του Δήμου για την καταγραφή διαθέσιμων θερμαινόμενων χώρων για προστασία αστέγων
- Εντολή προς το Τμήμα Πολιτικής Προστασίας του Δήμου για τη διενέργεια άσκησης Πολιτικής Προστασίας για την εκπαίδευση του προσωπικού και την αξιολόγηση της επιχειρησιακής ετοιμότητας των υπηρεσιών του Δήμου έναντι χιονοπτώσεων και παγετού, σύμφωνα με τις κατευθυντήριες οδηγίες της ΓΓΠΠ (παράγραφος 8.2.1 του παρόντος).
- Εντολή προς το Τμήμα Πολιτικής Προστασίας του Δήμου για δράσεις ενημέρωσης του κοινού για τη λήψη μέτρων πρόληψης και αυτοπροστασίας από κινδύνους που προέρχονται από την εκδήλωση χιονοπτώσεων και παγετού.

**Προπαρασκευαστική σύγκληση Συντονιστικού Τοπικού Οργάνου για την ετοιμότητα αντιμετώπισης κινδύνων από την εκδήλωση χιονοπτώσεων και παγετού**

- Δίνει εντολή προς το Τμήμα Πολιτικής Προστασίας του Δήμου για τη σύγκληση του Συντονιστικού Τοπικού Οργάνου (ΣΤΟ) στη φάση συνήθους ετοιμότητας. Το Συντονιστικό Τοπικό



Όργανο (ΣΤΟ) συγκαλείται σε ετήσια βάση ή αν υπάρξει ανάγκη (π.χ. τροποποίηση του παρόντος σχεδίου) και συχνότερα.

- **Προεδρεύει του Συντονιστικού Τοπικό Όργανο (ΣΤΟ)** στη φάση συνήθους ετοιμότητας για την επίλυση ζητημάτων συνεργασίας μεταξύ των εμπλεκόμενων φορέων στην αντιμετώπιση κινδύνων λόγω χιονοπτώσεων και παγετού, όπως επίσης και ζητημάτων που αφορούν τη συνεργασία με τις εθελοντικές οργανώσεις Πολιτικής Προστασίας
- **Ιεραρχεί και δρομολογεί**, κατά το μέρος που τον αφορά, τα μέτρα, έργα και δράσεις που προτάθηκαν στο ανωτέρω Συντονιστικό Τοπικό Όργανο.

#### **Δράσεις αυξημένης ετοιμότητας εν όψει επαπειλούμενου κινδύνου για την εκδήλωση χιονοπτώσεων και παγετού**

Ο Δήμαρχος Αχαρνών μετά από την ενημέρωσή του από τον Γενικό Γραμματέα Πολιτικής Προστασίας:

- **Εντολή προς το Τμήμα Πολιτικής Προστασίας του Δήμου για τη σύγκληση του Συντονιστικού Τοπικού Οργάνου (ΣΤΟ)**, εφόσον κρίνει ότι είναι απαραίτητο
- **Συμμετοχή στο Συντονιστικό Όργανο Πολιτικής Προστασίας της Περιφερειακής Ενότητας Ανατ. Αττικής (ΣΟΠΠ)**, εφόσον προσκληθεί
- **Εντολή για ετοιμότητα του προσωπικού και των μέσων του Δήμου** για την άμεση αντιμετώπιση εκτάκτων αναγκών και την άμεση/βραχεία διαχείριση των συνεπειών από την εκδήλωση χιονοπτώσεων και παγετού
- **Εντολή προς το Τμήμα Πολιτικής Προστασίας του Δήμου για ενημέρωση του κοινού σε τοπικό επίπεδο**, βάσει των οδηγιών αυτοπροστασίας και των δελτίων τύπου που εκδίδονται από τη Γενική Γραμματεία Πολιτικής Προστασίας, για την λήψη μέτρων αυτοπροστασίας από τους πολίτες για την εκδήλωση έντονων καιρικών φαινομένων (χιονοπτώσεων και παγετού).
- **Εντολή προς το Τμήμα Πολιτικής Προστασίας του Δήμου για ενημέρωση σε τοπικό επίπεδο**, των αγροτών, κτηνοτρόφων και μελισσοκόμων για την αναμενόμενη εκδήλωση έντονων καιρικών φαινομένων
- **Εντολή προς το Τμήμα Πολιτικής Προστασίας του Δήμου για έλεγχο της πορείας υλοποίησης των προπαρασκευαστικών δράσεων που προβλέπονται στο Σχέδιο Αντιμετώπισης Εκτάκτων Αναγκών και Άμεσης/Βραχείας Διαχείρισης Συνεπειών από την Εκδήλωση Χιονοπτώσεων και Παγετού του Δήμου**
- **Εντολή προς την Υπηρεσία Πρόνοιας του Δήμου για την διάθεση θερμαινόμενων χώρων για προστασία αστέγων**

#### **Δράσεις για την αντιμετώπιση εκτάκτων αναγκών μετά την εκδήλωση χιονοπτώσεων και παγετού**

- **Συντονισμός δράσεων και διάθεσης του απαραίτητου δυναμικού και μέσων**, εντός των ορίων του Δήμου για την αντιμετώπιση εκτάκτων αναγκών και τη διαχείριση συνεπειών λόγω χιονοπτώσεων και παγετού, σύμφωνα με το άρθρο 13 του Ν. 3013/2002
- **Εντολή προς το Τμήμα Πολιτικής Προστασίας του Δήμου για άμεση κινητοποίηση των υπαλλήλων του Γραφείου Πολιτικής Προστασίας του Δήμου**, για συλλογή περαιτέρω πληροφοριών σχετικά με τις επιπτώσεις από την εκδήλωση χιονοπτώσεων και παγετού
- **Εντολή προς τη Δ/ση Τεχνικών Υπηρεσιών για διάθεση προσωπικού και μέσων που διαθέτουν (μηχανήματα έργων, κλπ.)** για τον κατά προτεραιότητα αποχιονισμό τμημάτων του οδικού δικτύου αρμοδιότητας του Δήμου, κατόπιν σχετικού αιτήματος των φορέων (Π.Σ., ΕΚΑΒ, ΔΕΔΔΗΕ, κλπ) που επιχειρούν για διάσωση και απεγκλωβισμό ατόμων, παροχή ιατρικής βοήθειας, αποκατάσταση βλαβών, κλπ
- **Συντονισμός της άμεσης υποστήριξης του έργου των λοιπών επιχειρησιακά εμπλεκόμενων φορέων (Π.Σ., ΕΛ.ΑΣ., κλπ)** στο έργο διάσωσης και απεγκλωβισμού με μέσα που διαθέτει ο Δήμος

- **Εντολή για συνδρομή προσωπικού και μέσων του Δήμου** σε όμορους Δήμους μετά από σχετική συνεννόηση με τους αρμόδιους Δημάρχους
- **Εντολή προς το Τμήμα Πολιτικής Προστασίας του Δήμου για υποβολή αιτήματος συνδρομής** με υλικά και μέσα προς ενίσχυση του έργου του Δήμου στην αντιμετώπιση εκτάκτων αναγκών και τη διαχείριση των συνεπειών από την εκδήλωση χιονοπτώσεων και παγετού, από όμορους Δήμους, την οικεία Περιφέρεια, Αποκεντρωμένη Διοίκηση ή το ΚΕΠΠ
- **Εντολή προς το Τμήμα Πολιτικής Προστασίας του Δήμου** για την ενεργοποίηση, εφόσον συντρέχουν λόγοι, του Μητρώου Εργοληπτών για την αντιμετώπιση εκτάκτων αναγκών του Δήμου για την διάθεση επιπλέον πόρων στις αρμόδιες υπηρεσίες χειμερινής συντήρησης του Δήμου, σε περίπτωση που τα διαθέσιμα μέσα και τα υλικά του προγράμματος χειμερινής συντήρησης δεν επαρκούν για την άμεση αντιμετώπιση χιονοπτώσεων και παγετού στο οδικό δίκτυο αρμοδιότητας του Δήμου
- **Εντολή προς το Τμήμα Πολιτικής Προστασίας του Δήμου** για την ενεργοποίηση, εφόσον συντρέχουν λόγοι, του Μητρώου Εργοληπτών για την αντιμετώπιση εκτάκτων αναγκών του Δήμου για την διάθεση επιπλέον πόρων για την υποστήριξη του έργου των λοιπών επιχειρησιακά εμπλεκόμενων φορέων (Π.Σ., ΕΛ.ΑΣ., Δήμοι, ΔΕΔΔΗΕ, κλπ), κατόπιν σχετικού αιτήματος, σε περίπτωση που τα άμεσα διαθέσιμα μέσα του Δήμου δεν επαρκούν
- **Εντολή του Δημάρχου προς το Τμήμα Πολιτικής Προστασίας του Δήμου για σύγκληση του ΣΤΟ**, εφόσον κρίνεται αναγκαίο
- **Ενημέρωση του οικείου Περιφερειάρχη** για την τρέχουσα κατάσταση
- **Αίτημα στον Περιφερειάρχη** για την κήρυξη της περιοχής που πλήττεται σε κατάσταση έκτακτης ανάγκης, εφόσον συντρέχουν λόγοι
- **Έκδοση απόφασης διακοπής μαθημάτων**, λόγω έκτακτων συνθηκών εντός των διοικητικών ορίων του Δήμου σε συνεργασία με την Περιφερειακή Διεύθυνση Πρωτοβάθμιας και Δευτεροβάθμιας Εκπαίδευσης και τον Περιφερειάρχη, αν κρίνεται απαραίτητο (αρθ. 94 παρ. 4.27 του Ν.3852/2010)
- **Εντολή προς το Τμήμα Πολιτικής Προστασίας του Δήμου για παραμονή, μερική αποκλιμάκωση ή ολική αποκλιμάκωση των πόρων που έχουν διατεθεί**
- **Εντολή προς το Τμήμα Πολιτικής Προστασίας του Δήμου** για την ενεργοποίηση εθελοντικών οργανώσεων πολιτικής προστασίας που δραστηριοποιούνται στο Δήμο για υποστηρικτικές δράσεις στο έργο του
- **Ενημέρωση κοινού για δράσεις πολιτικής προστασίας** που δρομολογούνται από το Δήμο για την αντιμετώπιση εκτάκτων αναγκών και την άμεση/βραχεία διαχείριση των συνεπειών από την εκδήλωση χιονοπτώσεων και παγετού, καθώς και για τη λήψη μέτρων αυτοπροστασίας

#### **Δράσεις για την άμεση/βραχεία διαχείριση συνεπειών**

- **Εκτίμηση του αριθμού των πολιτών στην περιοχή ευθύνης τους**, για τους οποίους θα χρειαστεί προσωρινή φιλοξενία σε στεγασμένους θερμαινόμενους χώρους (τουριστικά καταλύματα, κλπ) που λόγω χιονοπτώσεων και παγετού η διαμονή στις κατοικίες τους έχει καταστεί αδύνατη, λόγω πολυήμερης διακοπής δικτύων παροχής ηλεκτρικού ρεύματος και ύδρευσης, ιδίως σε ορεινές και απομακρυσμένες περιοχές, και ενημέρωση του οικείου Περιφερειάρχη για τον εν λόγω εκτιμώμενο αριθμό
- **Εντολή προς το Τμήμα Πολιτικής Προστασίας του Δήμου** για την δρομολόγηση δράσεων για την παροχή βοήθειας (φαρμακευτικό υλικό, καύσιμα, τρόφιμα, είδη πρώτης ανάγκης) σε κατοίκους που έχουν αποκλειστεί λόγω πολυήμερης διακοπής της κυκλοφορίας στο οδικό δίκτυο εξαιτίας χιονοπτώσεων και παγετού, με την συνδρομή του Π.Σ.
- **Εντολή προς το Τμήμα Πολιτικής Προστασίας του Δήμου** για την ενεργοποίηση, εφόσον συντρέχουν λόγοι, του Μητρώου Εργοληπτών με ιδιωτικούς φορείς για την εξασφάλιση επιπλέον πόρων για την άμεση/βραχεία διαχείριση συνεπειών λόγω χιονοπτώσεων και παγετού

- **Εντολή στις Τεχνικές Υπηρεσίες, στη Δ/ση Καθαριότητας, Περιβάλλοντος και Πρασίνου καθώς και στην ΔΕΥΑ του Δήμου** για άμεση αποκατάσταση της λειτουργίας υποδομών αρμοδιότητάς τους (δίκτυα ύδρευσης, οδικό δίκτυο, κλπ), η λειτουργία των οποίων παρουσιάζει δυσχέρειες ή διακόπηκε λόγω χιονοπτώσεων και παγετού
- **Συντονισμός δράσεων και διάθεσης του απαραίτητου δυναμικού και μέσων**, εντός των ορίων του Δήμου, για την άμεση/βραχεία διαχείριση συνεπειών λόγω χιονοπτώσεων και παγετού, σύμφωνα με το άρθρο 13 του Ν. 3013/2002
- **Εντολή προς το Τμήμα Πολιτικής Προστασίας του Δήμου** για παραμονή, μερική αποκλιμάκωση ή ολική αποκλιμάκωση των πόρων που έχουν διατεθεί για την αντιμετώπιση εκτάκτων αναγκών και τη διαχείριση των συνεπειών λόγω χιονοπτώσεων και παγετού

**Σχέδιο Αντιμετώπισης Εκτάκτων Αναγκών και Άμεσης/Βραχείας Διαχείρισης Συνεπειών από την Εκδήλωση Χιονοπτώσεων και Παγετού Δήμου Αχαρνών**

Μνημόνιο ενεργειών Τμήματος Πολιτικής Προστασίας του Δήμου Αχαρνών

**Προπαρασκευαστικές δράσεις**

- **Καταγραφή των επιχειρησιακά διαθέσιμων πόρων** του Δήμου, που δύναται να διατεθούν στην αντιμετώπιση εκτάκτων αναγκών και την άμεση/βραχεία διαχείριση των συνεπειών μετά την εκδήλωση χιονοπτώσεων και παγετού, στο πλαίσιο εφαρμογής του παρόντος σχεδίου
- **Σύνταξη ή επικαιροποίηση του Σχεδίου Αντιμετώπισης Εκτάκτων Αναγκών και Άμεσης/Βραχείας Διαχείρισης Συνεπειών από την Εκδήλωση Χιονοπτώσεων και Παγετού του Δήμου** με βάση τις οδηγίες σχεδίασης της παραγράφου 14.2 του Γενικού Σχεδίου Αντιμετώπισης Εκτάκτων Αναγκών και Άμεσης/Βραχείας Διαχείρισης Συνεπειών από την Εκδήλωση Χιονοπτώσεων και Παγετού με την κωδική ονομασία «ΒΟΡΕΑΣ» (1η έκδοση) και υποβολή του στην Εκτελεστική Επιτροπή του Δήμου, προκειμένου να εγκριθεί από το Δημοτικό Συμβούλιο
- **Σύνταξη ή επικαιροποίηση μνημονίων ενεργειών**, σε συνεργασία με τις εμπλεκόμενες υπηρεσίες του Δήμου, στα οποία να προσδιορίζονται οι επιχειρησιακά υπεύθυνοι υπάλληλοι, ο ρόλος και οι δράσεις αυτών για την αντιμετώπιση εκτάκτων αναγκών εξαιτίας χιονοπτώσεων και παγετού. Στα πλαίσια αυτά συντάσσονται τηλεφωνικοί κατάλογοι με τηλέφωνα και θέσεις υπευθύνων των Δήμων (**Παράρτημα Ι**), τα οποία και κοινοποιούνται στις κατά τόπους αρμόδιες υπηρεσίες του Π.Σ. και της ΕΛ.ΑΣ.
- **Κοινοποίηση του επικαιροποιημένου Σχεδίου Αντιμετώπισης Εκτάκτων Αναγκών και Άμεσης/Βραχείας Διαχείρισης Συνεπειών από την Εκδήλωση Χιονοπτώσεων και Παγετού του Δήμου** στις αρμόδιες κατά τόπους Διοικήσεις του Πυροσβεστικού Σώματος και της Ελληνικής Αστυνομίας, για λόγους άμεσης κινητοποίησης και πληρέστερης ενημέρωσής τους
- Έλεγχος της λειτουργίας του συστήματος επικοινωνίας και ροής πληροφοριών για τη διασφάλιση της ικανότητας ασφαλούς ανταλλαγής πληροφοριών μεταξύ των εμπλεκόμενων Φορέων καθώς και της λήψης αποφάσεων
- **Εξασφάλιση επικοινωνίας** με το Κέντρο Επιχειρήσεων της Γενικής Γραμματείας Πολιτικής Προστασίας και των λοιπών εμπλεκόμενων φορέων σε τοπικό επίπεδο
- **Κατάρτιση, σε συνεργασία με τις Τεχνικές Υπηρεσίες του Δήμου, μνημονίου συνεργασίας** με ιδιωτικούς φορείς με την μορφή Μητρώου Εργοληπτών (εταιρειών – φυσικών προσώπων), για την εξασφάλιση επιπλέον πόρων προς ενίσχυση του έργου του Δήμου στην αντιμετώπιση εκτάκτων

αναγκών και τη διαχείριση των συνεπειών λόγω χιονοπτώσεων και παγετού, για την περίπτωση που δεν επαρκούν οι πόροι του Δήμου

- **Μέριμνα για τη σύγκληση του Συντονιστικού Τοπικού Οργάνου (ΣΤΟ)** του Δήμου κατόπιν εντολής του Δημάρχου
- **Ενημέρωση του κοινού** για τη λήψη μέτρων πρόληψης και αυτοπροστασίας από κινδύνους που προέρχονται από χιονοπτώσεις και παγετό, με βάση τις κατευθυντήριες οδηγίες και το έντυπο υλικό που έχουν εκδοθεί από την ΓΓΠΠ.
- **Προγραμματισμός διενέργειας άσκησης Πολιτικής Προστασίας** για την εκπαίδευση του προσωπικού και την αξιολόγηση της επιχειρησιακής ετοιμότητας των υπηρεσιών του Δήμου για την αντιμετώπιση εκτάκτων αναγκών και την άμεση/βραχεία διαχείριση των συνεπειών από την εκδήλωση χιονοπτώσεων και παγετού, σύμφωνα με τις κατευθυντήριες οδηγίες της ΓΓΠΠ (παράγραφος 8.2.1 του παρόντος)
- **Τήρηση αρχείου με τις Εθελοντικές Οργανώσεις** του Δήμου.

**Προπαρασκευαστική σύγκληση Συντονιστικού Τοπικού Οργάνου για την ετοιμότητα αντιμετώπισης κινδύνων από την εκδήλωση χιονοπτώσεων και παγετού**

- Συγκαλεί, κατόπιν εντολής του Δημάρχου, το Συντονιστικό Τοπικό Όργανο (ΣΤΟ) στη φάση συνήθους ετοιμότητας για την επίλυση ζητημάτων συνεργασίας μεταξύ των εμπλεκόμενων φορέων στην αντιμετώπιση εκτάκτων αναγκών από την εκδήλωση χιονοπτώσεων και παγετού, όπως επίσης και ζητημάτων που αφορούν τη συνεργασία με τις εθελοντικές οργανώσεις Πολιτικής Προστασίας
- Προχωρά στη διαμόρφωση του τελικού σχεδιασμού του Δήμου για ετοιμότητα για την αντιμετώπιση κινδύνων που προέρχονται από την εκδήλωση χιονοπτώσεων και παγετού, σύμφωνα με τις υποδείξεις του Δημάρχου Αχαρνών και με βάση τα μέτρα, έργα και δράσεις που προτάθηκαν στο ανωτέρω Συντονιστικό Τοπικό Όργανο.

**Δράσεις αυξημένης ετοιμότητας εν όψει επαπειλούμενου κινδύνου για την εκδήλωση χιονοπτώσεων και παγετού**

- **Σύγκληση του Συντονιστικού Τοπικού Οργάνου (ΣΤΟ)** κατόπιν εντολής του Δημάρχου
- **Επικαιροποίηση καταλόγου των άμεσα διαθέσιμων επιχειρησιακών μέσων** που έχει ο Δήμος, καθώς και των μέσων που δύνανται να διατεθούν μέσω του μνημονίου συνεργασίας με ιδιωτικούς φορείς για την αντιμετώπιση εκτάκτων αναγκών και τη διαχείριση των συνεπειών λόγω χιονοπτώσεων και παγετού και ενημέρωση του Δημάρχου
- **Ενημερώνει** σε τοπικό επίπεδο, βάσει των οδηγιών αυτοπροστασίας και των δελτίων τύπου που εκδίδονται από τη Γενική Γραμματεία Πολιτικής Προστασίας, για την λήψη μέτρων αυτοπροστασίας από τους πολίτες για την εκδήλωση έντονων καιρικών φαινομένων (χιονοπτώσεων και παγετού).
- **Ενημερώνει** σε τοπικό επίπεδο τους αγρότες, κτηνοτρόφους και μελισσοκόμους για την αναμενόμενη εκδήλωση έντονων καιρικών φαινομένων σε συνεργασία με το γραφείο Αγροτικής Ανάπτυξης.
- **Υποστηρίζει την Υπηρεσία Πρόνοιας του Δήμου στην υλοποίηση της δράσης που αφορά στην διάθεση θερμαινόμενων χώρων για προστασία αστέγων**

**Δράσεις για την αντιμετώπιση εκτάκτων αναγκών μετά την εκδήλωση χιονοπτώσεων και παγετού**

- **Άμεση ενημέρωση της Δ/σης Τεχνικών Υπηρεσιών και της Δ/σης Καθαριότητας, Περιβάλλοντος και Πρασίνου** που εμπλέκονται σε αρχικό στάδιο, με στόχο την άμεση κινητοποίησή τους, μετά από σχετική εντολή Δημάρχου
- **Συνεχής επικοινωνία με τη Διεύθυνση Αστυνομίας Δυτ. Αττικής, τα Αστυνομικά Τμήματα του Δήμου και την Π.Υ.(6<sup>ος</sup> Πυρ.Σταθμός)** για τη συλλογή περαιτέρω πληροφοριών που συνδέονται με τις επιπτώσεις των χιονοπτώσεων και του παγετού

- **Άμεση επικοινωνία** με το Τμήμα Πολιτικής Προστασίας της Περιφερειακής Ενότητας Ανατολικής Αττικής τη Δ/ση Πολιτικής Προστασίας της Περιφέρειας , και τη Δ/ση Πολιτικής Προστασίας της Αποκεντρωμένης Διοίκησης, για λόγους αμοιβαίας ενημέρωσης και συντονισμού στη διαχείριση πόρων
- **Ενεργοποίηση του μνημονίου ενεργειών** για περιπτώσεις εκτάκτων αναγκών που προέρχονται από την εκδήλωση χιονοπτώσεων και παγετού
- **Ενεργοποίηση του Μητρώου Εργοληπτών με ιδιωτικούς φορείς**, μετά από σχετική εντολή του Δημάρχου, για την εξασφάλιση επιπλέον πόρων για την ενίσχυση του έργου του Δήμου
- **Ενεργοποίηση του Μητρώου Εργοληπτών με ιδιωτικούς φορείς**, μετά από σχετική εντολή του Δημάρχου, για την εξασφάλιση επιπλέον πόρων για την υποστήριξη του έργου των λοιπών επιχειρησιακά εμπλεκόμενων φορέων (Π.Σ., ΕΛ.ΑΣ., Δήμοι, ΔΕΔΔΗΕ, κλπ), κατόπιν σχετικού αιτήματος, σε περίπτωση που τα άμεσα διαθέσιμα μέσα του Δήμου δεν επαρκούν.
- **Συλλογή πληροφοριών σχετικά με την εξέλιξη των επιχειρήσεων απεγκλωβισμού και διάσωσης** από την αρμόδια Πυροσβεστική Αρχή και ενημέρωση του Δημάρχου
- **Υποβολή αιτήματος, μετά από σχετική εντολή Δημάρχου, για συνδρομή με υλικά και μέσα προς ενίσχυση του έργου του Δήμου** στην αντιμετώπιση εκτάκτων αναγκών και διαχείριση των συνεπειών λόγω χιονοπτώσεων και παγετού, από όμορους Δήμους, την οικεία Περιφέρεια και Αποκεντρωμένη Διοίκηση
- **Τήρηση κατάστασης με τα διατιθέμενα μέσα και προσωπικό** που με εντολή Δημάρχου έχουν εμπλακεί για την αντιμετώπιση εκτάκτων αναγκών και τη διαχείριση των συνεπειών από την εκδήλωση χιονοπτώσεων και παγετού
- **Μέριμνα για τη σύγκληση του Συντονιστικού Τοπικού Οργάνου (ΣΤΟ)** κατόπιν εντολής του Δημάρχου και σύμφωνα με τα οριζόμενα στο αρθ. 13, Ν.3013/2002
- **Ενημέρωση του ΚΕΠΠ** σχετικά με την εξέλιξη των δράσεων του Δήμου για την αντιμετώπιση εκτάκτων αναγκών και τη διαχείριση των συνεπειών
- **Ενημέρωση για την παραμονή, μερική αποκλιμάκωση ή ολική αποκλιμάκωση των πόρων** που έχουν διατεθεί με εντολή του Δημάρχου
- **Ενεργοποίηση μετά από σχετική εντολή του Δημάρχου** εθελοντικών οργανώσεων πολιτικής προστασίας, που δραστηριοποιούνται στο Δήμο για υποστηρικτικές δράσεις στο έργο του Δήμου.
- **Ενημέρωση κοινού για δράσεις πολιτικής προστασίας** που δρομολογούνται από το Δήμο για την αντιμετώπιση εκτάκτων αναγκών και την άμεση/βραχεία διαχείριση των συνεπειών, καθώς και για τη λήψη μέτρων αυτοπροστασίας.

#### **Δράσεις για την άμεση/βραχεία διαχείριση συνεπειών**

- **Συλλέγει πληροφορίες και ενημερώνει το Δήμαρχο** για το συνολικό αριθμό των πολιτών που η διαμονή στις κατοικίες τους έχει καταστεί αδύνατη, λόγω πολυήμερης διακοπής δικτύων παροχής ηλεκτρικού ρεύματος και ύδρευσης
- **Δρομολογεί δράσεις** για την παροχή βοήθειας (φαρμακευτικό υλικό, καύσιμα, τρόφιμα, είδη πρώτης ανάγκης) σε κατοίκους που έχουν αποκλειστεί λόγω πολυήμερης διακοπής της κυκλοφορίας στο οδικό δίκτυο εξαιτίας χιονοπτώσεων και παγετού, με την συνδρομή του Π.Σ.
- **Βρίσκει καταλύματα για τους πολίτες του Δήμου**, που η διαμονή στις κατοικίες τους έχει καταστεί αδύνατη, λόγω πολυήμερης διακοπής δικτύων παροχής ηλεκτρικού ρεύματος και ύδρευσης, σε συνεργασία με τη Δ/ση Πολιτικής Προστασίας της Περιφέρειας.
- **Ενημερώνει τον Δήμαρχο για την παραμονή, μερική αποκλιμάκωση ή ολική αποκλιμάκωση των πόρων** που έχουν διατεθεί με εντολή του Δημάρχου για την αντιμετώπιση εκτάκτων αναγκών και τη διαχείριση συνεπειών λόγω χιονοπτώσεων και παγετού
- **Ενεργοποιεί** εθελοντικές οργανώσεις πολιτικής προστασίας, που δραστηριοποιούνται στο Δήμο, για υποστηρικτικές δράσεις στο έργο του στην άμεση/βραχεία διαχείριση συνεπειών λόγω χιονοπτώσεων και παγετού

- **Ενεργοποιεί μνημόνιο συνεργασίας με ιδιωτικούς φορείς**, μετά από σχετική εντολή του Δημάρχου, για την εξασφάλιση επιπλέον πόρων για την άμεση/βραχεία διαχείριση συνεπειών λόγω χιονοπτώσεων και παγετού
- **Ενημερώνει το ΚΕΠΠ** σχετικά με την εξέλιξη των δράσεων αποκατάστασης και διαχείρισης των συνεπειών από την εκδήλωση χιονοπτώσεων και παγετού.

**Σχέδιο Αντιμετώπισης Εκτάκτων Αναγκών και Άμεσης/Βραχείας Διαχείρισης Συνεπειών από την Εκδήλωση Χιονοπτώσεων και Παγετού Δήμου Αχαρνών**

**Μνημόνιο ενεργειών Διευθ. Τεχνικών Υπηρεσιών του Δήμου Αχαρνών**

**Προπαρασκευαστικές δράσεις**

- **Συντήρηση εξοπλισμού και μέσων** που θα χρησιμοποιηθούν στο σχέδιο χειμερινής συντήρησης στο οδικό δίκτυο και για την αντιμετώπιση εκτάκτων αναγκών και την άμεση/βραχεία διαχείριση των συνεπειών από την εκδήλωση χιονοπτώσεων και παγετού (έγκαιρη προμήθεια άλατος και αποθήκευση σε προστατευόμενο χώρο κ.λ.π.)
- **Συνεργασία με το Τμήμα Πολιτικής Προστασίας του Δήμου στην κατάρτιση μνημονίου συνεργασίας με ιδιωτικούς φορείς** με την μορφή Μητρώου Εργοληπτών (εταιρειών – φυσικών προσώπων), για την εξασφάλιση επιπλέον πόρων προς ενίσχυση του έργου του Δήμου στην αντιμετώπιση εκτάκτων αναγκών και τη διαχείριση των συνεπειών λόγω χιονοπτώσεων και παγετού, για την περίπτωση που δεν επαρκούν οι πόροι του Δήμου
- **Συνεργασία με το Τμήμα Πολιτικής Προστασίας του Δήμου στην καταγραφή των επιχειρησιακά διαθέσιμων μέσων** που διαθέτει ο Δήμος

**Δράσεις αυξημένης ετοιμότητας εν όψει επαπειλούμενου κινδύνου για την εκδήλωση χιονοπτώσεων και παγετού**

- **Έλεγχος άμεσα διαθέσιμου εξοπλισμού και μέσων** που δύνανται να χρησιμοποιηθούν για την αντιμετώπιση εκτάκτων αναγκών και τη διαχείριση των συνεπειών λόγω χιονοπτώσεων και παγετού

**Δράσεις για την αντιμετώπιση εκτάκτων αναγκών μετά την εκδήλωσή χιονοπτώσεων και παγετού**

- **Μεριμνά για** τον κατά προτεραιότητα αποχιονισμό τμημάτων του οδικού δικτύου αρμοδιότητας του Δήμου, κατόπιν σχετικού αιτήματος των φορέων (Π.Σ., ΕΚΑΒ, ΔΕΔΔΗΕ, κλπ) που επιχειρούν για διάσωση και απεγκλωβισμό ατόμων, παροχή ιατρικής βοήθειας, αποκατάσταση βλαβών, κλπ

**Δράσεις για την άμεση/βραχεία διαχείριση συνεπειών**

- **Αποστέλλουν συνεργεία** για άμεσο έλεγχο και αποκατάσταση της λειτουργίας υποδομών αρμοδιότητάς τους (οδικό δίκτυο, τεχνικά έργα, κλπ)

**Σχέδιο Αντιμετώπισης Εκτάκτων Αναγκών και Άμεσης/Βραχείας Διαχείρισης Συνεπειών από την Εκδήλωση Χιονοπτώσεων και Παγετού Δήμου Αχαρνών**

**Μνημόνιο ενεργειών Διευθ. Περιβάλλοντος & Πρασίνου του Δήμου Αχαρνών**

- **Συντήρηση εξοπλισμού και μέσων** που θα χρησιμοποιηθούν κατά την χειμερινή περίοδο για την αντιμετώπιση εκτάκτων αναγκών και την άμεση/βραχεία διαχείριση των συνεπειών από την εκδήλωση χιονοπτώσεων (πτώσεις δέντρων-κλαριών κ.λ.π.)

- **Δράσεις αυξημένης ετοιμότητας εν όψει επαπειλούμενου κινδύνου για την εκδήλωση χιονοπτώσεων και παγετού**

- **Έλεγχος άμεσα διαθέσιμου εξοπλισμού και μέσων** που δύνανται να χρησιμοποιηθούν για την αντιμετώπιση εκτάκτων αναγκών και τη διαχείριση των συνεπειών λόγω χιονοπτώσεων.

**Δράσεις για την αντιμετώπιση εκτάκτων αναγκών μετά την εκδήλωσή χιονοπτώσεων και παγετού**

- **Μεριμνά για** την κατά προτεραιότητα κοπή και απομάκρυνση κλαριών και δέντρων από τμήματα του οδικού δικτύου αρμοδιότητας του Δήμου, κατόπιν σχετικού αιτήματος των φορέων (Π.Σ., ΕΚΑΒ, ΔΕΔΔΗΕ, κλπ) που επιχειρούν για διάσωση και απεγκλωβισμό ατόμων, παροχή ιατρικής βοήθειας, αποκατάσταση βλαβών, κλπ

**Δράσεις για την άμεση/βραχεία διαχείριση συνεπειών**

- **Αποστέλλουν συνεργεία** για άμεσο έλεγχο κοπή και απομάκρυνση τυχόν σπασμένων κλαριών και δέντρων με σκοπό την απρόσκοπτη και ασφαλή πρόσβαση στις υποδομές αρμοδιότητας του Δήμου . (οδικό δίκτυο, τεχνικά έργα, κλπ)

**ΠΑΡΑΡΤΗΜΑ Ε**

Κατάλογος Οχημάτων-Μηχανημάτων του Δήμου Αχαρνών

α/α	ΑΡΙΘΜ. ΚΥΚΛ/ΡΙΑΣ	ΕΙΔΟΣ ΜΗΧΑΝΗΜΑΤΟΣ	ΘΕΣΗ ΣΤΑΘΜΕΥΣΗ	ΥΠΕΥΘΥΝΟΣ ΚΙΝΗΤΟΠΟΙΗΣΗΣ* *	ΤΗΛΕΦΩΝΟ ΕΡΓΑΣΙΑΣ
1	ΜΕ 65347	ΕΚΧΙΟΝΙΣΤΙΚΟ – ΑΛΑΤΙΕΡΑ	ΛΕΚΑΝΕΣ**	ΠΑΠΑΔΟΠΟΥΛΟΣ Β	2102435665
2	ΜΕ 109353	ΠΥΡΟΣΒΕΣΤΙΚΟ ΜΙΚΡΟΥ ΟΓΚΟΥ	ΛΕΚΑΝΕΣ	ΠΑΠΑΔΟΠΟΥΛΟΣ Β	2102435665
3	ΜΕ 112603	ΠΥΡΟΣΒΕΣΤΙΚΟ ΜΙΚΡΟΥ ΟΓΚΟΥ	ΛΕΚΑΝΕΣ	ΠΑΠΑΔΟΠΟΥΛΟΣ Β	2102435665
4	ΚΗΗ 2230	ΥΔΡΟΦΟΡΑ ΜΕ ΛΕΠΙΔΑ ΑΠΟΧ.	ΛΕΚΑΝΕΣ	ΠΑΠΑΔΟΠΟΥΛΟΣ Β	2102435665
5	ΜΕ 134758	ΕΣΚΑΦΕΑΣ	ΑΜΑΞΟΣΤΑΣΙΟ ΔΗΜΟΥ***	ΚΑΣΙΜΑΤΗΣ ΚΩΝ/ΝΟΣ	2102463171
6	ΜΕ 102352	ΕΣΚΑΦΕΑΣ	ΑΜΑΞΟΣΤΑΣΙΟ ΔΗΜΟΥ	ΚΑΣΙΜΑΤΗΣ ΚΩΝ/ΝΟΣ	2102463171
7	ΖΥΙ 5970	ΦΟΡΤΗΓΟ	ΑΜΑΞΟΣΤΑΣΙΟ ΔΗΜΟΥ	ΚΑΣΙΜΑΤΗΣ ΚΩΝ/ΝΟΣ	2102463171
8	ΚΗΙ 7259	ΛΕΩΦΟΡΕΙΟ	ΑΜΑΞΟΣΤΑΣΙΟ ΔΗΜΟΥ	ΚΑΣΙΜΑΤΗΣ ΚΩΝ/ΝΟΣ	2102463171
9	ΚΗΙ 6590	ΛΕΩΦΟΡΕΙΟ	ΑΜΑΞΟΣΤΑΣΙΟ ΔΗΜΟΥ	ΚΑΣΙΜΑΤΗΣ ΚΩΝ/ΝΟΣ	2102463171

\*Υπεύθυνος Κινητοποίησης νοείται ο Διευθυντής της Οργανικής Μονάδας του Δήμου στην οποία είναι χρεωμένα τα Οχήματα-Μηχανήματα.

\*\* ΛΕΚΑΝΕΣ Ολυμπιονίκης Χρ. Μάντικα τέρμα.

\*\*\* ΑΜΑΞΟΣΤΑΣΙΟ ΔΗΜΟΥ Αναπαύσεως & Νίκα Σταματίου

**ΚΑΤΑΣΤΑΣΗ ΑΡΜΟΔΙΩΝ ΚΑΙ ΥΠΗΡΕΣΙΩΝ ΠΟΥ ΚΙΝΗΤΟΠΟΙΟΥΝΤΑΙ ΑΜΕΣΑ ΣΕ ΠΕΡΙΠΤΩΣΗ ΚΑΤΑΣΤΡΟΦΙΚΟΥ ΦΑΙΝΟΜΕΝΟΥ**

**Δήμαρχος**

**210 2415300-301-450**

**Αντιδ. Υπεύθυνος Πολιτικής Προστασίας**

**210 2415300-301-465**

**Προϊσ. Αυτ. Τμήματος και Υπεύθυνος Πολιτικής Προστασίας**

**210 2435665-667**

**Διευθυντής Τεχνικών Υπηρεσιών**

**210 2415445-442**

**Διευθυντής Περιβάλλοντος**

**210 2415540-303**

**Διευθυντής Δημοτικής Αστυνομίας**

**210 2415472**



**ΠΑΡΑΡΤΗΜΑ Ζ**

**ΠΑΡΑΡΤΗΜΑ Ζ – ΠΛΗΡΩΜΗ ΔΑΠΑΝΩΝ ΣΤΟ ΠΛΑΙΣΙΟ ΔΡΑΣΕΩΝ ΠΟΛΙΤΙΚΗΣ ΠΡΟΣΤΑΣΙΑΣ**

Το παρόν προσαρτάται στο ΣΧΕΔΙΟ ΑΝΤΙΜΕΤΩΠΙΣΗΣ ΕΚΤΑΚΤΩΝ ΑΝΑΓΚΩΝ ΚΑΙ ΑΜΕΣΗΣ/ΒΡΑΧΕΙΑΣ ΔΙΑΧΕΙΡΙΣΗΣ ΣΥΝΕΠΕΙΩΝ ΑΠΟ ΤΗΝ ΕΚΔΗΛΩΣΗ ΧΙΟΝΟΠΤΩΣΕΩΝ ΚΑΙ ΠΑΓΕΤΟΥ ΤΟΥ ΔΗΜΟΥ ΑΧΑΡΝΩΝ και αποτελεί αναπόσπαστο τμήμα του.

**Διαδικασίας Απευθείας Ανάθεσης (άρθρο 118 Ν.4412/2016) για την Πληρωμή Δαπανών Πολιτικής Προστασίας**

Οι παρούσες οδηγίες έχουν σκοπό να υποβοηθήσουν τους Δήμους στην περίπτωση που δεν δύνανται να ικανοποιήσουν τις απαιτούμενες ενέργειες για τη δρομολόγηση δράσεων πολιτικής προστασίας με ίδια μέσα και απαιτείται να καταφύγουν στην υλοποίηση της διαδικασίας απευθείας ανάθεσης σε εξωτερικό ανάδοχο.

Στο πλαίσιο αυτό, και για τις κατεπείγουσες απλές τεχνικές εργασίες (σωστικές εργασίες) που δεν απαιτούν μελέτη, ή για υπηρεσίες που πρέπει να υλοποιηθούν κατά τη διάρκεια ή αμέσως μετά από μια φυσική καταστροφή (π.χ πλημμύρες, κατολισθήσεις κλπ.), όπως άντληση πλημμυρικών υδάτων, απομάκρυνση φερτών υλών, άρση καταπτώσεων και εμποδίων στο οδικό δίκτυο, αποφράξεις στο δίκτυο ομβρίων κ.ο.κ. καθώς και για κατεπείγουσες απλές τεχνικές εργασίες μετά από καταστροφικά φαινόμενα οφειλόμενα σε ανθρωπογενή αιτία, οι αναθέτουσες αρχές μπορούν, εφόσον η εκτιμώμενη αξία της σύμβασης, εκτός ΦΠΑ, δεν υπερβαίνει το ποσό που προβλέπεται στο άρθρο 118 του Ν. 4412/2016 όπως αυτό ισχύει, να προσφεύγουν στις διαδικασίες της απευθείας ανάθεσης (άρθρο 118 και 2 περ. 31 του Ν. 4412/2016 όπως τροποποιήθηκε και ισχύει).

Σύμφωνα με το άρθρο 2 περ. 31 του Ν. 4412/2016 ως «απευθείας ανάθεση» νοείται η διαδικασία ανάθεσης χωρίς εκ των προτέρων δημοσίωση, στο πλαίσιο της οποίας οι αναθέτουσες αρχές/αναθέτοντες φορείς αναθέτουν στον οικονομικό φορέα της επιλογής τους, κατόπιν έρευνας αγοράς και διαβούλευσης με έναν ή περισσότερους οικονομικούς φορείς, σύμφωνα με τα οριζόμενα στο άρθρο 118 του Ν. 4412/2016.

Κρίσιμοι παράμετροι, που πρέπει να λαμβάνονται υπόψη για την επιλογή της διαδικασίας απευθείας ανάθεσης για την πληρωμή δαπανών πολιτικής προστασίας, είναι οι εξής:

**A. Πιστοποίηση έκτακτης ανάγκης**

Η απευθείας ανάθεση κατεπειγουσών απλών τεχνικών εργασιών (σωστικές εργασίες), όπως αυτές ορίστηκαν ανωτέρω, δεν προϋποθέτει την έκδοση Απόφασης Κήρυξης σε κατάσταση Έκτακτης Ανάγκης Πολιτικής Προστασίας από τον Γενικό Γραμματέα Πολιτικής Προστασίας.

Το γεγονός ότι από την έκτακτη ανάγκη, που έχει δημιουργηθεί κατά τη διάρκεια ή αμέσως μετά από καταστροφικά φαινόμενα οφειλόμενα σε φυσικά ή ανθρωπογενή αίτια, προκύπτει άμεσος κίνδυνος βλάβης της περιουσίας και της ζωής των πολιτών, της οικονομίας, των υποδομών, του περιβάλλοντος και των συμφερόντων του Δήμου και πρέπει να πραγματοποιηθούν άμεσες ενέργειες προς άρση αυτών των δυσμενών συνεπειών, μέσω κατεπειγουσών απλών τεχνικών εργασιών (σωστικές εργασίες), δύναται να αποδεικνύεται με πιστοποίηση από την αρμόδια Αστυνομική Αρχή, την αρμόδια Πυροσβεστική Υπηρεσία, με το Δελτίο ΕΜΥ Επιδείνωσης κ.λ.π.

Περαιτέρω σύμφωνα με το άρθρο 58, παρ.2, Ν.3852/2010 «Όταν δημιουργείται άμεσος και προφανής κίνδυνος ή απειλείται άμεση ζημία των δημοτικών συμφερόντων από την αναβολή λήψης απόφασης, ο Δήμαρχος μπορεί να αποφασίσει για θέματα που ανήκουν στην αρμοδιότητα της οικονομικής ή της επιτροπής ποιότητας ζωής. Στην περίπτωση αυτή οφείλει να υποβάλει προς έγκριση τη σχετική απόφασή του κατά την επόμενη συνεδρίαση της αντίστοιχης επιτροπής».

## **Β. Κατεπείγουσες απλές τεχνικές εργασίες (σωστικές εργασίες) και δαπάνες πολιτικής προστασίας**

Οι δαπάνες που προκαλούνται για κατεπείγουσες απλές τεχνικές εργασίες (σωστικές εργασίες) εντάσσονται στις κατ' εξαίρεση δαπάνες που πραγματοποιούνται εκτάκτως (δαπάνες για τις οποίες από τη φύση τους δεν είναι δυνατή η τήρηση της διαδικασίας του άρθρου 4 του Π.Δ 80/2016), σύμφωνα με το άρθρο 9, παρ. 4 του Π.Δ 80/2016, το οποίο ρητά προβλέπει ότι η ανάληψη υποχρέωσης και η δέσμευση της απαραίτητης πίστωσης για τις δαπάνες που δεν μπορούν να προβλεφθούν (π.χ. δαπάνες πολιτικής προστασίας), αναλαμβάνονται αμέσως μετά τη γνωστοποίηση του ύψους της οφειλής π.χ. της παραλαβής του σχετικού λογαριασμού (ΓΛΚ 2/86104/0026/11-9-17). Οι οικονομικές εγκρίσεις δηλαδή που απαιτούνται γίνονται απολογιστικά. Στην απόφαση ανάληψης, υποχρέωσης θα πρέπει να γίνεται σαφής αναφορά στη συγκεκριμένη δραστηριότητα που εξυπηρετεί από την πραγματοποίηση της δαπάνης (ύψος ποσού, διάρκεια γεγονότος, παρεχόμενη υπηρεσία κ.λ.π).

## **Γ. Δήμοι ως Αναθέτουσες Αρχές**

Οι Δήμοι αποτελούν σύμφωνα με το άρθρο 2, παρ. 1, περ. 2 & 3 και Παράρτημα Ι του Προσαρτήματος Α' του Ν. 4412/2016 «μη Κεντρικές Αναθέτουσες Αρχές».

Μη Κεντρικές Αναθέτουσες Αρχές, κατά την έννοια του άρθρου 2 παρ. 1 περίπτωση 3 του Ν.4412/2016, νοούνται όλες οι αναθέτουσες αρχές που δεν είναι ΚΑΑ (Κεντρικές Αναθέτουσες Αρχές).

## **Δ. Διαδικασία απευθείας ανάθεσης του άρθρου 118 του Ν. 4412/2016**

### **• Τεχνική επάρκεια**

Απαραίτητη προϋπόθεση για τη διεξαγωγή της διαδικασίας σύναψης, την εποπτεία και την επίβλεψη δημόσιας σύμβασης έργου ή μελέτης είναι η Τεχνική επάρκεια αναθετουσών αρχών στις δημόσιες συμβάσεις έργων και μελετών. Σε περίπτωση αναθέτουσας αρχές που κρίνουν ότι δεν διαθέτουν τεχνική επάρκεια ή η τεχνική τους επάρκεια είναι ελλιπής, εφαρμόζεται το άρθρο 44 του Ν.4412/2016 όπως τροποποιήθηκε και ισχύει.

### **• Αρμόδια όργανα για τη διενέργεια της διαδικασίας**

Η απευθείας ανάθεση διενεργείται από τις αρμόδιες υπηρεσίες της αναθέτουσας αρχής, χωρίς να απαιτείται η συγκρότηση συλλογικού οργάνου (Δημοτικού Συμβουλίου) για το σκοπό αυτό (άρθρο 118, παρ.2 του Ν.4412/2016).

Επομένως για την εκκίνηση της διαδικασίας ανάθεσης δημόσιας σύμβασης έργου, προμήθειας ή γενικής υπηρεσίας απαιτείται απόφαση Δημάρχου χωρίς προηγούμενη απόφαση του συμβουλίου (άρθρο 209 παρ.9 του Ν.3463/2006, όπως τροποποιήθηκε από την περίπτ. 38 της παρ. 1 του άρθρου 377 του Ν. 4412/2016).

### **• Προθεσμίες**

Χρονικό σημείο έναρξης της διαδικασίας είναι η ημερομηνία αποστολής προς τους οικονομικούς φορείς της πρώτης πρόσκλησης υποβολής προσφοράς ή της πρώτης πρόσκλησης συμμετοχής σε διαπραγμάτευση.

**Η πρόσκληση δεν απαιτείται να αναρτηθεί στο ΚΗΜΔΗΣ υπό τις επιφυλάξεις του άρθρου 120 Ν.4412/2016 όπως ισχύει.**

- **Εκτιμώμενη αξία- χρηματικό όριο**
  - ✓ Η προσφυγή στη διαδικασία αυτή επιτρέπεται όταν η εκτιμώμενη αξία της σύμβασης, εκτός ΦΠΑ, δεν υπερβαίνει το ποσό που προβλέπεται στο άρθρο 118 του Ν. 4412/2016 όπως αυτό ισχύει.
  - ✓ Μπορούν να ανατεθούν από κάθε αναθέτουσα αρχή κατ' έτος, μία ή περισσότερες συμβάσεις, συνολικού προϋπολογισμού μέχρι ποσοστού δέκα τοις εκατό (10%) των πιστώσεων της αναθέτουσας αρχής κατ' έτος, για ανάθεση συμβάσεων έργων, μελετών και παροχής τεχνικών και λοιπών επιστημονικών υπηρεσιών, αντίστοιχα. Συμβάσεις που συνάπτονται κατά παράβαση των ανωτέρω είναι άκυρες και δεν παράγουν έννομα αποτελέσματα.
  - ✓ Δυνατότητες χρηματοδότησης, που χρησιμοποιούνται στη διαδικασία απευθείας ανάθεσης, μπορούν να προέρχονται από ίδιους πόρους, Κεντρικούς Αυτοτελείς πόρους (ΚΑΠ) κλπ ή από Επιχειρησιακά Προγράμματα ή άλλες χρηματοδοτικές πηγές, όπως ΤΠ&Δ, ΠΔΕ, Πράσινο Ταμείο.
- **Κανόνες δημοσιότητας**
  - ✓ Οι αναθέτουσες αρχές/αναθέτοντες φορείς έχουν την ευχέρεια να απευθύνονται σε συγκεκριμένους οικονομικούς φορείς της επιλογής τους.  
Η ευχέρεια αυτή δεν αποκλείει την πιθανότητα άλλος οικονομικός φορέας να υποβάλει προσφορά στο πλαίσιο της διαδικασίας της απευθείας ανάθεσης. Στην περίπτωση αυτή, η αναθέτουσα αρχή/αναθέτων φορέας θα πρέπει να εξετάσει και την εν λόγω προσφορά.
  - ✓ Μετά την έκδοση της απόφασης απευθείας ανάθεσης, η αναθέτουσα αρχή δημοσιεύει αυτή στο ΚΗΜΔΗΣ, σύμφωνα με την παρ. 3 του άρθρου 38 του ν. 4412/2016
  - ✓ Ειδικά για τις δημόσιες συμβάσεις έργων, μελετών και παροχής τεχνικών και λοιπών συναφών επιστημονικών υπηρεσιών, στην παρ. 5 του άρθρου 118 του Ν.4412/2016 προβλέπεται κάθε αναθέτουσα αρχή, προκειμένου να προβεί στη διαδικασία της απευθείας ανάθεσης, να δημοσιεύει μία φορά κατ' έτος και για διάστημα είκοσι ημερών πρόσκληση για την κατάρτιση καταλόγων ενδιαφερομένων ανά κατηγορίες έργων/μελετών.
  - ✓ Στην πρόσκληση η Αναθέτουσα Αρχή μπορεί να ζητεί από τους ενδιαφερόμενους να πληρούν απαιτήσεις ειδικής τεχνικής ικανότητας για την εγγραφή τους στους καταλόγους (άρθρο 118, παρ.5, Ν. 4412/2016). Στους καταλόγους εγγράφονται τουλάχιστον τρεις (3) ενδιαφερόμενοι, διαφορετικά ο κατάλογος δεν ισχύει.
- **Περιεχόμενο απόφασης απευθείας ανάθεσης**

Η απόφαση ανάθεσης περιέχει κατ' ελάχιστο (άρθρο 118, παρ.3, Ν. 4412/2016):

  - ✓ την επωνυμία και τα στοιχεία επικοινωνίας της αναθέτουσας αρχής,
  - ✓ περιγραφή του αντικειμένου της σύμβασης και την αξία της,
  - ✓ όνομα και στοιχεία επικοινωνίας του οικονομικού φορέα στον οποίο ανατίθεται η σύμβαση,
  - ✓ κάθε άλλη πληροφορία που η αναθέτουσα αρχή κρίνει απαραίτητη

Αν παραβιασθεί η υποχρέωση για τα ανωτέρω, η σύμβαση είναι αυτοδίκαια άκυρη.
- **Ειδικότερες περιπτώσεις**
  - ✓ Κατ' εξαίρεση, στην περίπτωση ορεινών ή νησιωτικών δήμων, και όταν έπειτα από τη σχετική πρόσκληση της αναθέτουσας αρχής δεν είναι δυνατή η κατάρτιση καταλόγου με τουλάχιστον τρεις (3) οικονομικούς φορείς, τότε η αναθέτουσα αρχή μπορεί να προβεί στη διαδικασία της απευθείας ανάθεσης σύμβασης έργου, μελέτης ή παροχής τεχνικών και λοιπών συναφών επιστημονικών υπηρεσιών χωρίς κλήρωση
  - ✓ Η διαγωνιστική διαδικασία της απευθείας ανάθεσης του άρθρου 118 Ν.4412/2016 μπορεί να ολοκληρωθεί έστω κι αν έχει υποβληθεί μόνο μία προσφορά σύμφωνα με το άρθρο 106 του Ν.

4412/2016, όπου και ορίζονται οι περιπτώσεις ματαίωσης διαγωνιστικών διαδικασιών. Σύμφωνα με το άρθρο 106 του Ν. 4412/2016 δεν προβλέπεται ως λόγος ματαίωσης η υποβολή μίας και μόνο προσφοράς, οπότε, στην περίπτωση αυτή, οι διαγωνιστικές διαδικασίες ολοκληρώνονται κανονικά. Υφίσταται δυνατότητα ματαίωσης (με ειδικά αιτιολογημένη απόφαση της αναθέτουσας αρχής), εφόσον η μοναδική προσφορά κριθεί ως μη συμφέρουσα από οικονομική άποψη, βάσει του άρθρου 106, παρ. 2, περ. δ<sup>36</sup> του Ν. 4412/2016

- ✓ Για την επιλογή του αναδόχου διενεργείται δημόσια ηλεκτρονική κλήρωση από επιτροπή που ορίζεται από την αναθέτουσα αρχή, μεταξύ αυτών που περιλαμβάνονται στον ανωτέρω κατάλογο
- ✓ Μετά την υπογραφή της σύμβασης, ο ανάδοχος διαγράφεται υποχρεωτικά από τον κατάλογο της ηλεκτρονικής κλήρωσης και δεν συμμετέχει στις επόμενες κληρώσεις του έτους.

## ΠΑΡΑΡΤΗΜΑ Η

### ΠΑΡΑΡΤΗΜΑ Θ – ΠΙΝΑΚΑΣ ΑΠΟΔΕΚΤΩΝ

Το παρόν προσαρτάται στο ΣΧΕΔΙΟ ΑΝΤΙΜΕΤΩΠΙΣΗΣ ΕΚΤΑΚΤΩΝ ΑΝΑΓΚΩΝ ΚΑΙ ΑΜΕΣΗΣ/ΒΡΑΧΕΙΑΣ ΔΙΑΧΕΙΡΙΣΗΣ ΣΥΝΕΠΕΙΩΝ ΑΠΟ ΤΗΝ ΕΚΔΗΛΩΣΗ ΧΙΟΝΟΠΤΩΣΕΩΝ ΚΑΙ ΠΑΓΕΤΟΥ ΤΟΥ ΔΗΜΟΥ ΑΧΑΡΝΩΝ και αποτελεί αναπόσπαστο τμήμα του.

#### ΑΠΟΔΕΚΤΕΣ ΓΙΑ ΕΝΕΡΓΕΙΑ

1. Γραφείο Δημάρχου **Αχαρνών**
2. Γραφείο Αντιδημάρχου Πολιτικής Προστασίας
3. Διεύθυνση Τεχνικών Υπηρεσιών
4. Διεύθυνση Περιβάλλοντος & Πρασίνου
5. Διεύθυνση Κοινωνικής Πολιτικής
6. Αυτ. Τμήμα Πολιτικής Προστασίας & Διαχείρισης Κρίσεων

#### ΠΡΟΣ ΚΟΙΝΟΠΟΙΗΣΗ

1. Πυροσβεστική Υπηρεσία (6<sup>ος</sup> Πυροσβεστικός Σταθμός)
2. Αστυνομική Δ/νση Δυτικής Αττικής
3. Α Αστυνομικό Τμήμα Αχαρνών
4. Β Αστυνομικό Τμήμα Αχαρνών

<sup>36</sup> Ιστοσελίδα της Ενιαίας Ανεξάρτητης Αρχής Δημοσίων Συμβάσεων, Ερώτηση-απάντηση 25 «Συχνές ερωτήσεις - απαντήσεις (F.A.Q) σε σχέση με το Ν. 4412/2016 (Α' 147) "Δημόσιες Συμβάσεις έργων, προμηθειών και υπηρεσιών (προσαρμογή στις Οδηγίες 2014/24/ΕΕ ΚΑΙ 2014/25/ΕΕ)", <https://www.eaadhsy.gr/index.php/m-foreis/m-syxnes-ervthseis-apanthseis-faq-gia-to-n-4412-2016/list/29?resetfilters=0&clearordering=0&clearfilters=0>, τελευταία επίσκεψη 28-04-2020)

**Παρακαλούμε όπως** εγκρίνετε την επικαιροποίηση του Σχεδίου Αντιμετώπισης Εκτάκτων Αναγκών από την εκδήλωση Χιονοπτώσεων & Παγετού Δήμου Αχαρνών, όπως αναλυτικά αναφέρεται παραπάνω.

**Ο ΠΡΟΙΣΤΑΜΕΝΟΣ ΑΥΤΟΤΕΛΟΥΣ  
ΤΜΗΜΑΤΟΣ ΠΟΛΙΤΙΚΗΣ ΠΡΟΣΤΑΣΙΑΣ**

**ΠΑΠΑΔΟΠΟΥΛΟΣ ΒΑΣΙΛΗΣ**



## 5ο ΘΕΜΑ

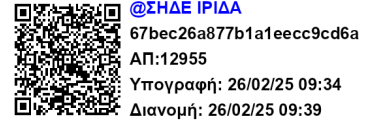

ΕΛΛΗΝΙΚΗ ΔΗΜΟΚΡΑΤΙΑ  
ΝΟΜΟΣ ΑΤΤΙΚΗΣ  
ΔΗΜΟΣ ΑΧΑΡΝΩΝ  
ΑΥΤΟΤΕΛΕΣ ΤΜΗΜΑ ΠΟΛΙΤΙΚΗΣ ΠΡΟΣΤΑΣΙΑΣ &  
ΔΙΑΧΕΙΡΙΣΗΣ ΚΡΙΣΕΩΝ

Ολυμπιονίκη Χρ.Μάντικα (τέρμα)  
Τ.Κ. 13677, Αχαρνές  
Τηλ.: (+30)2102435665  
Fax: (+30)2102435667  
e-mail: p.prostasia.axarnai@gmail.com

Βαθμό προτεραιότητας: «Κοινό»  
Χρόνο διατήρησης του εγγράφου στο αρχείο:  
(Διηλεκτές)

Αχαρνές, 26/02/2025

Προς: 1. Πρόεδρο Δημοτικού Συμβουλίου  
2. Αυτοτελές τμήμα υποστήριξης  
των πολιτικών οργάνων

### ΕΙΣΗΓΗΣΗ

**ΘΕΜΑ:** «Επικαιροποίηση της 1<sup>ης</sup> αναθεωρημένης έκδοσης 2023 του σχεδίου Αντιμετώπισης εκτάκτων αναγκών και άμεσης/βραχείας Διαχείρισης των συνεπειών από την εκδήλωση Δασικών Πυρκαγιών».

Σας διαβιβάζουμε την επικαιροποίηση της 1<sup>ης</sup> αναθεωρημένης έκδοσης 2023 του σχεδίου Αντιμετώπισης εκτάκτων αναγκών και άμεσης/βραχείας Διαχείρισης των συνεπειών από την εκδήλωση Δασικών Πυρκαγιών του Δήμου μας και παρακαλούμε όπως το εξετάσετε και το εγκρίνετε στην προσεχή συνεδρίαση του Δημοτικού Συμβουλίου.

Στην εν λόγω επικαιροποίηση, τα στοιχεία παραμένουν ίδια με την υπ αρ. 107/2023 (ΑΔΑ: ΨΠΦΥΩΨ8-54Ω) και την υπ αρ. 50/22025/2024 (ΑΔΑ: ΨΨ2ΔΩΨ8-0Ω7) προγενέστερες αποφάσεις του Δημοτικού Συμβουλίου με θέμα: «1η αναθεωρημένη έκδοση 2023 του σχεδίου Αντιμετώπισης εκτάκτων αναγκών και άμεσης/βραχείας Διαχείρισης των συνεπειών από την εκδήλωση Δασικών Πυρκαγιών», όπου είχε αντικατασταθεί η παράγραφος (1.1 **Ιστορικό σύνταξης προηγούμενων εκδόσεων**) με την παράγραφο (1.1 **Νομοθετικό Πλαίσιο**) καθώς επίσης είχε προστεθεί νέο εδάφιο 5.6 με θέμα «**ΕΙΔΙΚΟ ΣΧΕΔΙΟ ΟΡΓΑΝΩΜΕΝΗΣ ΠΡΟΛΗΠΤΙΚΗΣ ΑΠΟΜΑΚΡΥΝΣΗΣ ΠΟΛΙΤΩΝ ΤΟΥ ΔΗΜΟΥ**» καθώς και πίνακας με τα διαθέσιμα μέσα του Δήμου μας.

Επίσης ίδια παραμένουν τα δημογραφικά στοιχεία του Δήμου μας καθώς διαφέρουν οι θέσεις των αντιδημάρχων.

Τέλος, η εισήγηση του Αυτοτελούς Τμήματος Πολιτικής Προστασίας & Διαχείρισης Κρίσεων, που αφορά στην επικαιροποίηση της 1<sup>ης</sup> αναθεωρημένης έκδοσης 2023 του σχεδίου Αντιμετώπισης εκτάκτων αναγκών και άμεσης/βραχείας Διαχείρισης των συνεπειών από την εκδήλωση Δασικών Πυρκαγιών έχει ως ακολούθως:



**Δήμος Αχαρνών-Θρακομακεδόνων**

**Αυτ.Τμήμα Πολιτικής Προστασίας και Διαχείρισης Κρίσεων**

**Επικαιροποίηση 1<sup>ης</sup> Αναθεωρημένης έκδοσης 2023**

**12955/Σ.4799/26-02-25/ΔΗΜΟΣ ΑΧΑΡΝΩΝ/Α.Τ.  
ΠΟΛΙΤΙΚΗΣ ΠΡΟΣΤΑΣΙΑΣ ΚΑΙ ΔΙΑΧΕΙΡΙΣΗΣ ΚΡΙΣΕΩΝ**

ΜΟΥΤΑ ΒΑΡΒΑΡΑ  
Επικαιροποίηση 1ης Αναθεωρημένης έκδοσης 2023



## **Έγκριση και έναρξη ισχύος του παρόντος Σχεδίου**

Η ισχύς του παρόντος Σχεδίου Αντιμετώπισης Εκτάκτων Αναγκών και Άμεσης/Βραχείας Διαχείρισης Συνεπειών εξαιτίας εκδήλωσης Δασικών Πυρκαγιών του Δήμου Αχαρνών - Θρακομακεδόνων αρχίζει από την ημερομηνία έγκρισής του από το Δημοτικό Συμβούλιο.

Με την έκδοση του παρόντος προγενέστερα σχέδια παύουν να ισχύουν.

**ΕΓΚΡΙΝΕΤΑΙ**

...../...../2025

**Για το Δημοτικό Συμβούλιο Δήμου Αχαρνών**

**Ο ΔΗΜΑΡΧΟΣ**

**Σπυρίδων Βρεττός**

## Πίνακας περιεχομένων

Έγκριση και έναρξη ισχύος του παρόντος Σχεδίου .....	3
<b>ΜΕΡΟΣ Ι. ΕΙΣΑΓΩΓΗ .....</b>	<b>6</b>
1.1 Νομοθετικό Πλαίσιο .....	6
1.2 Οδηγίες για την ενεργοποίηση και εφαρμογή του Σχεδίου .....	6
<b>ΓΕΝΙΚΑ ΣΤΟΙΧΕΙΑ ΤΟΥ ΔΗΜΟΥ ΑΧΑΡΝΩΝ .....</b>	<b>8</b>
<b>ΜΕΡΟΣ ΙΙ. ΣΚΟΠΟΣ / ΣΤΟΧΟΙ / ΑΝΑΛΥΣΗ ΚΙΝΔΥΝΟΥ / ΙΔΕΑ ΕΠΙΧΕΙΡΗΣΕΩΝ .....</b>	<b>9</b>
2.1 Σκοπός .....	9
2.2 Αντικειμενικοί Στόχοι.....	9
2.3 Ανάλυση Κινδύνου – Κατάσταση – Παραδοχές – Προϋποθέσεις- Παράμετροι Σχεδιασμού .....	10
2.3.1 Ανάλυση Κινδύνου .....	10
2.3.2 Ημερήσιος Χάρτης Πρόβλεψης Κινδύνου Πυρκαγιάς.....	13
2.3.3 Κατάσταση – Παραδοχές – Προϋποθέσεις- Παράμετροι Σχεδιασμού .....	16
Κατάσταση: .....	16
2.4 Ιδέα Επιχειρήσεων .....	17
<b>ΜΕΡΟΣ ΙΙΙ. ΡΟΛΟΙ, ΑΡΜΟΔΙΟΤΗΤΕΣ ΚΑΙ ΚΥΡΙΕΣ ΔΡΑΣΕΙΣ ΤΩΝ ΔΗΜΩΝ, ΓΙΑ ΤΗΝ ΑΝΤΙΜΕΤΩΠΙΣΗ .....</b>	<b>17</b>
<b>ΚΙΝΔΥΝΩΝ ΕΞΑΙΤΙΑΣ ΔΑΣΙΚΩΝ ΠΥΡΚΑΓΙΩΝ .....</b>	<b>17</b>
3.1 Προπαρασκευαστικές δράσεις.....	18
3.2 Προπαρασκευαστική σύγκληση Συντονιστικών Τοπικών Οργάνων των Δήμων (Σ.Τ.Ο.) για την .....	19
ετοιμότητα αντιμετώπισης κινδύνων από την εκδήλωση δασικών πυρκαγιών .....	19
3.3 Δράσεις αυξημένης ετοιμότητας των Δήμων για τις περιοχές που το επόμενο 24-ωρο είναι .....	20
μεγάλη η επικινδυνότητα εκδήλωσης και εξάπλωσης δασικών πυρκαγιών.....	20
3.4 Δράσεις του Δήμου στην αντιμετώπιση κινδύνων λόγω δασικών πυρκαγιών μετά την εκδήλωσή .....	21
Τους .....	21
3.5 Δράσεις των Δήμων στην άμεση/βραχεία διαχείριση συνεπειών .....	22
3.6 Σύγκληση Συντονιστικών Τοπικών Οργάνων των Δήμων (Σ.Τ.Ο.) μετά την εκδήλωση δασικής .....	22
πυρκαγιάς, για την αντιμετώπιση εκτάκτων αναγκών και την άμεση/βραχεία διαχείριση των .....	22
συνεπειών .....	22
<b>ΜΕΡΟΣ ΙV. ΣΥΣΤΗΜΑ ΚΙΝΗΤΟΠΟΙΗΣΗΣ ΠΟΛΙΤΙΚΗΣ ΠΡΟΣΤΑΣΙΑΣ - ΣΥΝΤΟΝΙΣΤΙΚΕΣ ΟΔΗΓΙΕΣ.....</b>	<b>23</b>
<b>ΥΛΟΠΟΙΗΣΗΣ ΔΡΑΣΕΩΝ ΠΟΛΙΤΙΚΗΣ ΠΡΟΣΤΑΣΙΑΣ.....</b>	<b>23</b>
4.1 Διοίκηση, Έλεγχος & Συντονισμός επιχειρήσεων .....	23
4.2 Στάδια Επιχειρήσεων .....	24
4.3 Αρχική Ειδοποίηση – Αναγγελία .....	25
4.4 Επικοινωνίες .....	26

4.5 Κινητοποίηση .....	26
4.5.1 Κινητοποίηση σε τοπικό επίπεδο.....	27
4.5.2 Κινητοποίηση σε κεντρικό επίπεδο .....	30
4.7 Έλεγχος και Καταστολή Επαγόμενων Φαινομένων .....	32
4.8 Άμεση παροχή βοήθειας και υποστήριξη των πληγέντων .....	32
4.9 Λήψη μέτρων διασφάλισης της Δημόσιας Υγείας σε περιπτώσεις δασικών πυρκαγιών .....	33
4.10 Αποκλιμάκωση.....	33
4.11 Ενημέρωση κοινού σχετικά με θέματα που αφορούν τον έλεγχο και την καταστολή των δασικών πυρκαγιών, καθώς και επιχειρήσεων έρευνας και διάσωσης. ....	34
4.12 Ενημέρωση κοινού για δράσεις που δρομολογούνται για την αντιμετώπιση εκτάκτων.....	34
αναγκών και την άμεση/βραχεία διαχείριση των συνεπειών λόγω δασικών πυρκαγιών. ....	34
4.13 Ενεργοποίηση του Ειδικού Σχεδίου Διαχείρισης Ανθρώπινων Απωλειών (ΣΔΑΑ) .....	34
<b>ΜΕΡΟΣ V. ΟΡΓΑΝΩΜΕΝΗ ΠΡΟΛΗΠΤΙΚΗ ΑΠΟΜΑΚΡΥΝΣΗ ΠΟΛΙΤΩΝ ΛΟΓΩ ΔΑΣΙΚΩΝ ΠΥΡΚΑΓΙΩΝ .....</b>	<b>35</b>
5.1 Κατευθυντήριες οδηγίες για τη λήψη απόφασης .....	37
5.2 Σχέδιο δράσης.....	39
5.3 Ειδικότερες δράσεις.....	40
5.4 Μνημόνια ενεργειών για την υλοποίηση της δράσης της οργανωμένης απομάκρυνσης πολιτών.....	41
λόγω δασικών πυρκαγιών.....	41
5.5 Λήψη μέτρων προστασίας - εκκένωση παιδικών εξοχών – κατασκηνώσεων .....	41
5.6 ΕΙΔΙΚΟ ΣΧΕΔΙΟ ΟΡΓΑΝΩΜΕΝΗΣ ΠΡΟΛΗΠΤΙΚΗΣ ΑΠΟΜΑΚΡΥΝΣΗΣ ΠΟΛΙΤΩΝ ΤΟΥ ΔΗΜΟΥ.....	39
<b>ΜΕΡΟΣ VI. ΥΠΟΣΤΗΡΙΞΗ &amp; ΕΞΕΛΙΞΗ ΣΧΕΔΙΟΥ .....</b>	<b>43</b>
6.1 Εκπαίδευση .....	43
6.2 Έλεγχος Σχεδίου – Ασκήσεις .....	43
6.2.1 Διενέργεια Ασκήσεων Πολιτικής Προστασίας σε επίπεδο Δήμων και Περιφερειών της χώρας .....	44
6.3 Αναθεώρηση & Επικαιροποίηση Σχεδίου.....	44
6.4 Τήρηση στοιχείων ειδικού φακέλου καταστροφής .....	45
<b>ΜΕΡΟΣ VII. ΠΕΡΙΒΟΛΗ-ΕΜΦΑΝΙΣΗ ΥΠΑΛΛΗΛΩΝ ΠΟΛΙΤΙΚΗΣ ΠΡΟΣΤΑΣΙΑΣ ΣΕ ΕΠΙΧΕΙΡΗΣΕΙΣ .....</b>	<b>45</b>
<b>VIII.: ΚΑΤΑΣΤΑΣΗ ΑΡΜΟΔΙΩΝ ΚΑΙ ΥΠΗΡΕΣΙΩΝ ΠΟΥ ΚΙΝΗΤΟΠΟΙΟΥΝΤΑΙ ΑΜΕΣΑ ΣΕ ΠΕΡΙΠΤΩΣΗ ΚΑΤΑΣΤΡΟΦΙΚΟΥ ΦΑΙΝΟΜΕΝΟΥ.....</b>	<b>47</b>
ΠΙΝΑΚΑΣ ΔΙΑΘΕΣΙΜΩΝ ΜΕΣΩΝ ΤΟΥ ΔΗΜΟΥ.....	42
<b>ΙΧ.: Χώροι Καταφυγής, Συγκέντρωσης και απομάκρυνσης Πολιτών .....</b>	<b>47</b>

## ΜΕΡΟΣ Ι. ΕΙΣΑΓΩΓΗ

### 1.1 Νομοθετικό Πλαίσιο

Τα ισχύον νομοθετικό πλαίσιο που σχετίζεται με την πρόληψη δασικών πυρκαγιών στα πλαίσια των Δήμων αφορά **κατά κύριο λόγο** τους κάτωθι Νόμους, Διατάξεις και Εγκυκλίους:

(α) Νόμος 3013/2002 (Αναβάθμιση της Πολιτικής Προστασίας και λοιπές διατάξεις).

(β) ΥΑ 1299/2003 - ΦΕΚ Β' 423/7-4-2003 (Έγκριση Υπουργού Εσωτερικών του Γενικού Σχεδίου Πολιτικής Προστασίας με τη συνθηματική λέξη "Ξενοκράτης")

(γ) Νόμος 3613/2007 (Ρυθμίσεις θεμάτων Ανεξάρτητων Αρχών, Γενικού Επιθεωρητή Δημόσιας Διοίκησης, Σώματος Επιθεωρητών Ελεγκτών Δημόσιας Διοίκησης και λοιπών ζητημάτων αρμοδιότητας Υπουργείου Εσωτερικών).

(δ) Νόμος 3852/2010 (Νέα Αρχιτεκτονική της Αυτοδιοίκησης και της Αποκεντρωμένης Διοίκησης – Πρόγραμμα Καλλικράτης).

(ε) Νόμος 4029/2011 (Εθελοντισμός στο Λιμενικό Σώμα, Ελληνική Ακτοφυλακή και στο Πυροσβεστικό Σώμα και άλλες διατάξεις).

(στ) Πυροσβεστικές Διατάξεις υπ' αριθ. 9/2021, 19/2020, 20/2023.

(ζ) Υπόδειγμα κανονισμού λειτουργίας των Συντονιστικών Τοπικών Οργάνων Πολιτικής Προστασίας των Δήμων της χώρας (υπ. αριθμ. 9032/14-12-2016 έγγραφο της ΓΓΠΠ).

(η) 4<sup>η</sup> έκδοση του Γενικού Σχεδίου Αντιμετώπισης Εκτάκτων Αναγκών εξαιτίας Δασικών Πυρκαγιών με την κωδική ονομασία «ΙΟΛΑΟΣ», στα πλαίσια του Γενικού Σχεδίου Πολιτικής Προστασίας με τη συνθηματική λέξη «Ξενοκράτης» (υπ. αριθμ. 3480/11-05-2020 έγγραφο της ΓΓΠΠ).

(θ) Νόμος 4662/2020 (Εθνικός Μηχανισμός Διαχείρισης Κρίσεων και Αντιμετώπισης Κινδύνων, αναδιάρθρωση της Γενικής Γραμματείας Πολιτικής Προστασίας, αναβάθμιση συστήματος εθελοντισμού πολιτικής προστασίας, αναδιοργάνωση του Πυροσβεστικού και άλλες διατάξεις).

(ι) Έργα και μέτρα πρόληψης για την αντιμετώπιση των δασικών πυρκαγιών – Προπαρασκευαστικές δράσεις εμπλεκόμενων φορέων (υπ. αριθμ. 2902/27-04-2022 έγγραφο της ΓΓΠΠ).

### 1.2 Οδηγίες για την ενεργοποίηση και εφαρμογή του Σχεδίου

Το Πυροσβεστικό Σώμα έχει την ευθύνη και τον επιχειρησιακό σχεδιασμό της καταστολής των πυρκαγιών και την παροχή συνδρομής για τη διάσωση των ατόμων και υλικών αγαθών, που απειλούνται από αυτές (άρθρο 63 του Ν.4249/2014).

Ως επιχειρησιακός σχεδιασμός της καταστολής νοείται η οργάνωση, η διαχείριση και ο συντονισμός όλων των εμπλεκόμενων δυνάμεων πυρόσβεσης και διάσωσης, του εξοπλισμού και των άλλων μέσων. Ο «επιχειρησιακός σχεδιασμός της καταστολής» περιλαμβάνει ενέργειες, που εξασφαλίζουν τον έγκαιρο εντοπισμό, αναγγελία και επέμβαση, ώστε να επιτυγχάνεται η άμεση και αποτελεσματική αντιμετώπιση των πυρκαγιών και των κινδύνων, που απορρέουν από αυτές.

Ειδικότερα, οι δράσεις που αφορούν στην αντιμετώπιση δασικών πυρκαγιών (έλεγχος και καταστολή δασικής πυρκαγιάς) πραγματοποιούνται καταρχήν σε τοπικό επίπεδο από τις κατά τόπους αρμόδιες υπηρεσίες του Πυροσβεστικού Σώματος και σύμφωνα με τα επιχειρησιακά σχέδια αυτών.

Το έργο αυτό δύναται να υποστηρίζεται και από άλλους φορείς πολιτικής προστασίας, όπως προβλέπεται στην ΚΥΑ12030/Φ109.1/1999. Η συνδρομή των λοιπών επιχειρησιακά εμπλεκόμενων φορέων στο έργο του ΠΣ, πραγματοποιείται κατόπιν σχετικού αιτήματος του επικεφαλής Αξιωματικού των επιχειρήσεων καταστολής.

Τα μέσα των φορέων τα οποία διατίθενται για την υποστήριξη του έργου του ΠΣ για τον έλεγχο και την καταστολή των δασικών πυρκαγιών (υδροφόρες, μηχανήματα, κλπ) κατόπιν σχετικού αιτήματος του ΠΣ, εντάσσονται επιχειρησιακά υπό τον επικεφαλής Αξιωματικό των επιχειρήσεων καταστολής, ο οποίος έχει και την ευθύνη αξιοποίησής τους σε τοπικό επίπεδο (άρθρο 1 παρ. 3 της ΚΥΑ12030/Φ109.1/1999).

Ο συντονισμός της διάθεσης των μέσων των ΟΤΑ για την υποστήριξη του έργου του ΠΣ για τον έλεγχο και την καταστολή των δασικών πυρκαγιών, αποτελεί αρμοδιότητα των Αποκεντρωμένων

Οργάνων Πολιτικής Προστασίας (Δήμαρχος, Αντιπεριφερειάρχης, κλπ) στο πλαίσιο εφαρμογής του Ν.3013/2002 όπως ισχύει, της Υ.Α. 1299/7-4-2003 (ΞΕΝΟΚΡΑΤΗΣ) και του Ν.3852/2010 όπως ισχύει. Το παρόν σχέδιο ενεργοποιείται και εφαρμόζεται σε καθημερινή βάση κατά τη διάρκεια της αντιπυρικής περιόδου (ή όταν αυτό απαιτείται εκτός της αντιπυρικής περιόδου) για την λήψη μέτρων και την υλοποίηση δράσεων:

- αυξημένης ετοιμότητας εν όψει επαπειλούμενου κινδύνου για την εκδήλωση δασικών πυρκαγιών
- υποστήριξης του πυροσβεστικού σώματος στο έργο της καταστολής δασικών πυρκαγιών
- αντιμετώπισης εκτάκτων αναγκών και διαχείρισης των συνεπειών λόγω δασικών πυρκαγιών

Το παρόν σχέδιο δεν αποτελεί επιχειρησιακό σχέδιο του Πυροσβεστικού Σώματος για την αναγγελία, τον έλεγχο και την καταστολή δασικών πυρκαγιών, αλλά σκοπός του είναι η συντονισμένη απόκριση όλων των εμπλεκόμενων φορέων πολιτικής προστασίας α) για την υποστήριξη του έργου του Πυροσβεστικού Σώματος στην καταστολή δασικών πυρκαγιών, ο οποίος διενεργείται με βάση τον επιχειρησιακό του σχεδιασμό και β) για την αποτελεσματική αντιμετώπιση εκτάκτων αναγκών και την άμεση/βραχεία διαχείριση των συνεπειών τους.

Διευκρινίζεται ότι η έκδοση απόφασης κήρυξης της περιοχής σε κατάσταση έκτακτης ανάγκης πολιτικής προστασίας δεν αποτελεί προϋπόθεση ενεργοποίησης και εφαρμογής του παρόντος σχεδίου.

Επίσης, διευκρινίζεται ότι το Πυροσβεστικό Σώμα, η ΕΛ.ΑΣ. και το ΛΣ-ΕΛΑΚΤ, ως Σώματα Ασφαλείας που διέπονται από ειδικό θεσμικό πλαίσιο και κανονισμούς, η κινητοποίηση και μετακίνηση δυνάμεων στο πλαίσιο της αποστολής τους, καθορίζεται από τον επιχειρησιακό τους σχεδιασμό και τις εκάστοτε αποφάσεις της φυσικής ηγεσίας τους και δεν συνδέεται με αποφάσεις χαρακτηρισμού μιας καταστροφής ή κήρυξης μιας περιοχής σε κατάσταση έκτακτης ανάγκης πολιτικής προστασίας, κατά την έννοια των διατάξεων του Ν.3013/2002 όπως έχει τροποποιηθεί και ισχύει.

Το αυτό ισχύει και για τον τομέα υγείας (υγειονομικές μονάδες, ΕΚΑΒ, κλπ), ο οποίος κινητοποιείται για την παροχή βοήθειας με βάση τον σχεδιασμό του και ανεξαρτήτως των αποφάσεων χαρακτηρισμού μιας καταστροφής ή κήρυξης μιας περιοχής σε κατάσταση έκτακτης ανάγκης πολιτικής προστασίας.

Ως συντονισμός στο παρόν σχέδιο νοείται η οργάνωση και διατήρηση της συνεργασίας μεταξύ των διαφόρων οργανικών μονάδων μιας υπηρεσίας ή ενός φορέα ή μιας δομής διοίκησης, καθώς και μεταξύ φορέων ή υπηρεσιών ή άλλου εμπλεκόμενου δυναμικού και μέσω των πολιτικής προστασίας για την εξασφάλιση ενιαίας και συγχρονισμένης δράσης.

Επισημαίνεται ότι το θεσμικό πλαίσιο αποτελεί τη βάση για την υλοποίηση σειράς δράσεων οι οποίες δύναται να διαφοροποιούνται σε κάθε συμβάν, ανάλογα με τις απαιτήσεις διαχείρισης του καταστροφικού φαινομένου, από τους εμπλεκόμενους φορείς και δεν είναι περιοριστικό όσον αφορά το εύρος των δράσεων αυτών, είτε για την υποστήριξη του έργου της καταστολής των δασικών πυρκαγιών, που αποτελεί ευθύνη του Πυροσβεστικού Σώματος, είτε για την αντιμετώπιση εκτάκτων αναγκών και την άμεση/βραχεία διαχείριση των συνεπειών από την εκδήλωση δασικών πυρκαγιών.

## ΓΕΝΙΚΑ ΣΤΟΙΧΕΙΑ ΤΟΥ ΔΗΜΟΥ ΑΧΑΡΝΩΝ

Ο Δήμος Αχαρνών έχει έδρα στις Αχαρνές και ανήκει στην Περιφερειακή Ενότητα Ανατολικής Αττικής της Περιφέρειας Αττικής

Έχει έκταση 107,857 km<sup>2</sup>, πληθυσμό 108,169 κατοίκους (ΕΛΣΤΑΤ 2021) και συνορεύει με τους ακόλουθους Δήμους:

- Δήμος ΦΥΛΗΣ
- Δήμος ΑΓ. ΑΝΑΡΓΥΡΩΝ
- Δήμος ΦΙΛΑΔΕΛΦΕΙΑΣ - ΧΑΛΚΙΔΟΝΑΣ

- Δήμος ΜΕΤΑΜΟΡΦΩΣΗΣ
- Δήμος ΚΗΦΙΣΙΑΣ
- Δήμος ΟΡΩΠΟΥ
- Δήμος ΔΙΟΝΥΣΟΥ

Ο Δήμος Αχαρνών διαιρείται διοικητικά στις ακόλουθες Δημοτικές Ενότητες και Κοινότητες, με τον αντίστοιχο μόνιμο πληθυσμό (ΥΑ 28549/17-04-2019 - ΦΕΚ 1327 Β):

Δήμος «ΑΧΑΡΝΩΝ & ΘΡΑΚ/ΝΩΝ»	Μόνιμος πληθυσμός
A. Δημοτική Ενότητα Αχαρνών	100,857
Κοινότητα Αχαρνών	99,422
Κοινότητα Βαρυμπόμπης	1415
Πάρνηθα	20
B. Δημοτική Ενότητα Θρακομακεδόνων	7,312

Ο Οργανισμός Εσωτερικής Υπηρεσίας του Δήμου Αχαρνών εγκρίθηκε με το (ΦΕΚ 1485/τ.Β'/19-06-2013), όπως τροποποιήθηκε και ισχύει σύμφωνα με το ΦΕΚ 689/τ.Β'/28-02-2019.

Τον Δήμαρχο Αχαρνών Σπυρίδωνα Βρεττό επικουρούν οι ακόλουθοι Αντιδήμαρχοι:

- Αντιδήμαρχος Σιδηρόπουλος Γεώργιος με αρμοδιότητες Πολιτικής Προστασίας & Διαχείρισης Κρίσεων.
- Αντιδήμαρχος Ξαγοράρης Νικόλαος με αρμοδιότητες Διοικητικών Υπηρεσιών & Κοιμητηρίων
- Αντιδήμαρχος Ρούσσας Κων/νος με αρμοδιότητες Φυσικών Καταστροφών και Πληγέντων Περιοχών.
- Αντιδήμαρχος Νίκας Ιωάννης με αρμοδιότητες Τεχνικών Υπηρεσιών και έργων υποδομών.
- Αντιδήμαρχος Κόνταρης Χρύσανθος με αρμοδιότητες Προγραμματισμού και χρηματοδοτούμενων έργων.
- Αντιδήμαρχος Κατσανδρή Χρηστίνα με αρμοδιότητες Κοινωνικής Πολιτικής, Πρόνοιας, Ισότητας & Δημόσιας Υγείας
- Αντιδήμαρχος Δαμάσκος Κων/νος με αρμοδιότητες Περιβάλλοντος, Πρασίνου και Αστικής Αναζωογόνησης & Τουριστικής Αξιοποίησης της Πάρνηθας.
- Αντιδήμαρχος Μπομπόνη Διονυσία με αρμοδιότητες Τοπικής Οικονομικής Ανάπτυξης & Επιχειρηματικότητας.
- Αντιδήμαρχος Τοπαλίδης Ευστάθιος με αρμοδιότητες Καθαριότητας, Ανακύκλωσης και Διαχείρισης Απορριμμάτων & Στόλου.
- Αντιδήμαρχος Δαμάσκος Νικόλαος με αρμοδιότητες Παιδείας & Προσχολικής Αγωγής.
- Αντιδήμαρχος Βρεττός Μιχαήλ με αρμοδιότητες Οικονομικών, Πολιτικού Σχεδιασμού.
- Αντιδήμαρχος Μαντέλας Γεώργιος με αρμοδιότητες Πολιτισμού Αθλητισμού & Κοινωνικών Δομών.
- Αντιδήμαρχος Μπορσοβάνας Απόστολος με αρμοδιότητες Δόμησης Πολεοδομικών Εφαρμογών & Ακίνητης Περιουσίας.
- Αντιδήμαρχος Κωφός Δημήτριος με αρμοδιότητες Κέντρων Εξυπηρέτησης Πολιτών.

Στα διοικητικά όρια του Δήμου έχουν την έδρα τους οι ακόλουθοι φορείς και υπηρεσίες:

- Α' Αστυνομικό Τμήμα Αχαρνών
- Β' Αστυνομικό Τμήμα Αχαρνών
- Πυροσβεστική Υπηρεσία /6° Πυροσβεστικό Κλιμάκιο

- Κέντρο Υγείας Ολυμπιακού Χωριού
- Δασαρχείο Πάρνηθας
- Φορέας Διαχείρισης Εθνικού Δρυμού Πάρνηθας.
- ΕΥΔΑΠ (Διυλιστήρια)
- ΔΕΗ (Υποσταθμός, αποθήκες)
- ΟΤΕ (Αποθήκες)
- ΟΑΕΔ
- ΙΚΑ

## **ΜΕΡΟΣ ΙΙ. ΣΚΟΠΟΣ / ΣΤΟΧΟΙ / ΑΝΑΛΥΣΗ ΚΙΝΔΥΝΟΥ / ΙΔΕΑ ΕΠΙΧΕΙΡΗΣΕΩΝ**

### **2.1 Σκοπός**

Με το Σχέδιο Αντιμετώπισης Εκτάκτων Αναγκών εξαιτίας Δασικών Πυρκαγιών επιδιώκεται η άμεση και συντονισμένη απόκριση των εμπλεκόμενων Υπηρεσιών σε Τοπικό επίπεδο.

- για την υποστήριξη του έργου του Πυροσβεστικού Σώματος στην καταστολή των δασικών πυρκαγιών
- για την αποτελεσματική αντιμετώπιση εκτάκτων αναγκών εξαιτίας δασικών πυρκαγιών και την άμεση διαχείριση των συνεπειών τους, δράσεις που αποβλέπουν στην προστασία της ζωής, της υγείας και της περιουσίας των πολιτών, καθώς και στην προστασία του φυσικού περιβάλλοντος, και των υποδομών της πόλης

Προϋπόθεση για την επίτευξη του σκοπού αυτού είναι η συνέργεια, η συνεργασία και η διαλειτουργικότητα των εμπλεκόμενων υπηρεσιών και Φορέων σε Κεντρικό, Περιφερειακό και Τοπικό επίπεδο.

### **2.2 Αντικειμενικοί Στόχοι**

- Προσδιορισμός ρόλων και αρμοδιοτήτων όλων των εμπλεκόμενων υπηρεσιών σε Τοπικό επίπεδο και σε όλες τις φάσεις κινητοποίησης του συστήματος Πολιτικής Προστασίας.
- Συντονισμένη δράση των εμπλεκόμενων εκ της αποστολής τους υπηρεσιών στην υποστήριξη του έργου της καταστολής των δασικών πυρκαγιών που αποτελεί ευθύνη του Πυροσβεστικού Σώματος, συμπεριλαμβανομένης και της αναγγελίας για την έγκαιρη κινητοποίηση του μηχανισμού με στόχο τον έλεγχο των επεισοδίων δασικών πυρκαγιών σε αρχικό στάδιο.
- Συντονισμένη δράση των εμπλεκόμενων υπηρεσιών στην αντιμετώπιση εκτάκτων αναγκών εξαιτίας δασικών πυρκαγιών και στην άμεση/βραχεία διαχείριση των συνεπειών τους.
- Εναρμόνιση του σχεδιασμού όλων των εμπλεκόμενων υπηρεσιών με το παρόν σχέδιο

## **2.3 Ανάλυση Κινδύνου – Κατάσταση – Παραδοχές – Προϋποθέσεις- Παράμετροι Σχεδιασμού**

### **2.3.1 Ανάλυση Κινδύνου**

Οι ιδιαίτερα επικίνδυνες περιοχές της χώρας για την εκδήλωση πυρκαγιών σε δάση και δασικές εκτάσεις αναφέρονται στο ΠΔ 575/1980 (ΦΕΚ 157/Α/1980), το οποίο εκδόθηκε κατ' εφαρμογή του αρθ. 25 του Ν. 998/1979 (ΦΕΚ 289/Α'/1979) και απεικονίζονται στον ακόλουθο **Χάρτη 2**.

Με βάση τα άρθρα 23 & 25 του Ν. 998/79 προκύπτει η υποχρέωση (για τους Φορείς, που αναφέρονται για δράσεις που προσδιορίζονται στην ΚΥΑ 12030Φ.109.1/1999 για την αντιμετώπιση των δασικών πυρκαγιών) ανάπτυξης μηχανισμού και υποχρεωτικής λήψης μέτρων έτσι ώστε να υπάρχει άμεσος έλεγχος των δασικών πυρκαγιών που ενδέχεται να εκδηλωθούν από 1ης Μαΐου μέχρι 31ης Οκτωβρίου. Η περίοδος αυτή προσδιορίζεται ως αντιτυρική περίοδος (αρθ. 1, ΚΥΑ 12030Φ.109.1/1999).



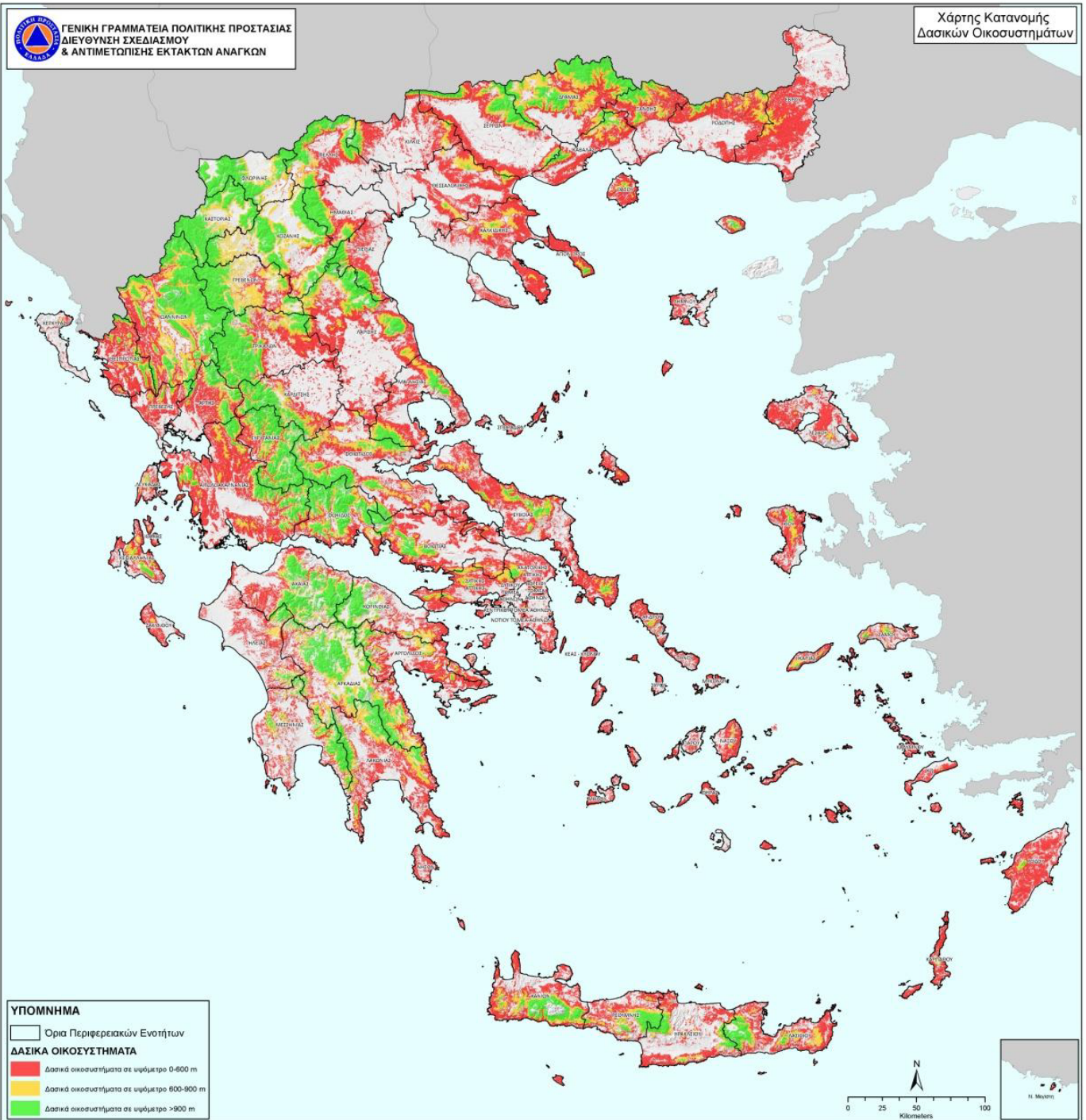

**Χάρτης 1.** Χάρτης στον οποίο απεικονίζονται η κάλυψη σε ενοποιημένη μορφή των δασικών οικοσυστημάτων (δάση, δασικές και χορτολιβαδικές εκτάσεις) σύμφωνα με την καταγραφή και αποτύπωση από την Δασική Υπηρεσία (ψηφιακοί χάρτες βλαστήσεως) ανά υψομετρική κλάση, από 0-600 μ. με κόκκινο χρωματισμό, από 601-900 μ. με κίτρινο χρωματισμό και με υψόμετρο μεγαλύτερο των 900 μ. με πράσινο χρωματισμό. Με γκρι χρωματισμό απεικονίζονται όλες οι άλλες μορφές χρήσεων γης (γεωργικές εκτάσεις, δομημένο περιβάλλον κλπ).

Οι περιοχές με υψόμετρο 0-600 μ. που καλύπτονται από δασικά οικοσυστήματα (με κόκκινο χρωματισμό) αποδειγμένα θεωρούνται ζώνες σημείων έναρξης των περισσότερων δασικών πυρκαγιών στη χώρα μας. χωρίς να αποκλείεται η εμφάνισή τους και σε περιοχές με μεγαλύτερα υψόμετρα (ορεινός όγκος), σε χρονιές με ευνοϊκές καιρικές συνθήκες (καύσωνες, παρατεταμένη ξηρασία, κλπ) ή οφειλόμενες σε πτώσεις κεραυνών



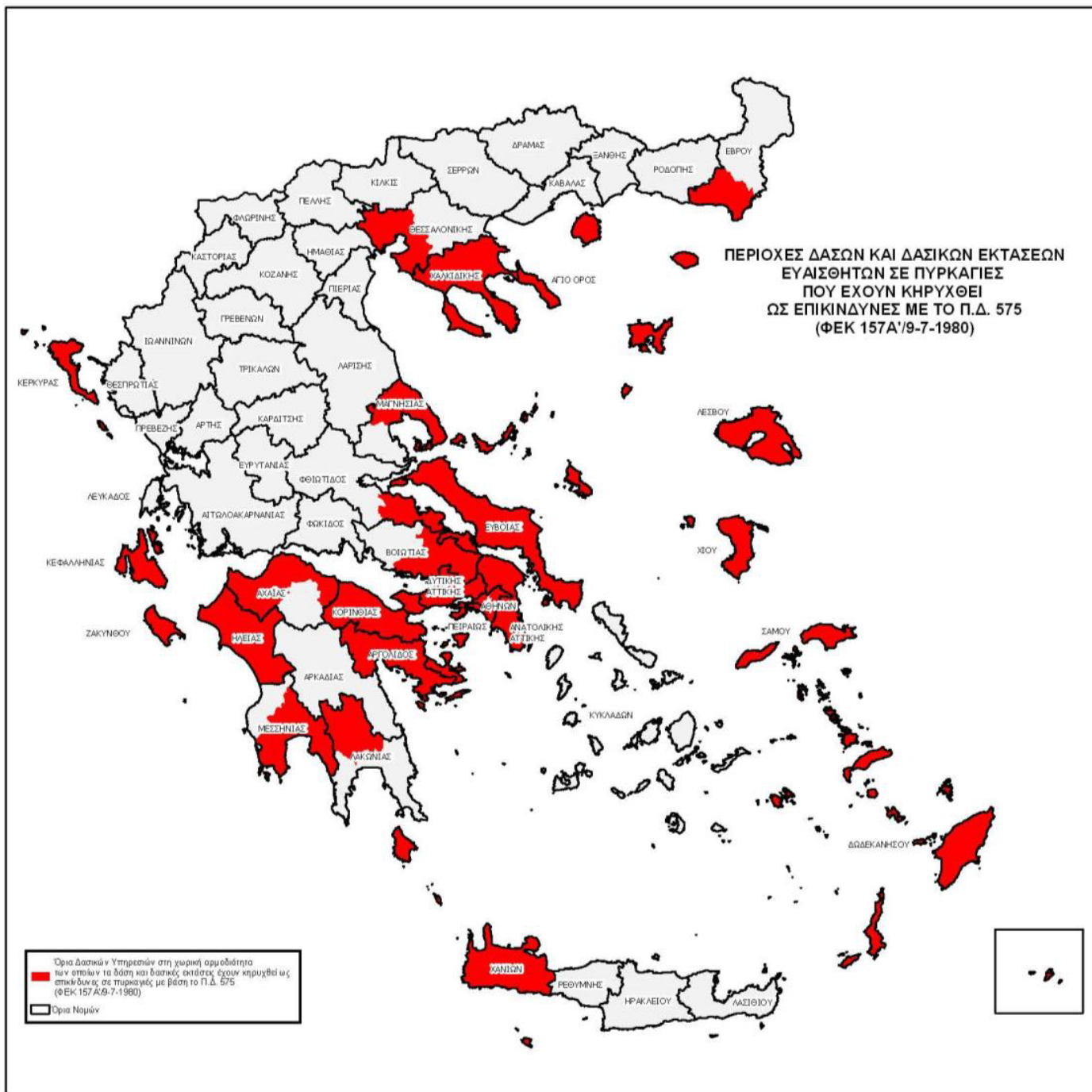

ΠΡΟΕΔΡΙΚΟΝ ΔΙΑΤΑΓΜΑ ΥΠ' ΑΡΙΘ. 575 (ΦΕΚ 157Α/9-7-1980)

“Περί κηρύξεως ιδιαίτερως ευαίσθητων εις πυρκαγιάς περιοχών δασών και δασικών εκτάσεων ως επικινδύνων.”

...  
 Κηρύσσονται, κατά το άρθρον 25 του Ν.998/79 ως επικίνδυναι περιοχαί δασών και δασικών εκτάσεων της Χώρας αι εμπόπτουσαι εις την τοπικήν αρμοδιότητα των ως έπειτα δασικών υπηρεσιών:

α) Διευθύνσεις Δασών Κεφαλληνίας, Ζακύνθου, Κερκύρας, Λέσβου, Σάμου, Χανίων και Χίου.

β) Δασαρχεία Αλεξανδρουπόλεως, Αρναίας, Πολυγύρου, Κασσάνδρας, Θάσου, Θεσσαλονίκης, Σκοπέλου, Βόλου, Αταλάντης, Ισθμίας, Λίμνης, Χαλκίδος, Θηβών, Πάρνηθος, Πεντέλης, Καπανδριτίου, Λαυρίου, Αιγάλεω, Παιραιώς, Ρόδου, Κω, Μεγάρων, Πόρου, Κορίνθου, Ξυλοκάστρου, Αιγίου, Πατρών, Αμαλιάδος, Πύργου, Ολυμπίας, Καλαμάτας, Σπάρτης και Κρανιδίου.

**Χάρτης 2.** Οι ιδιαίτερα επικίνδυνες περιοχές της χώρας για την εκδήλωση πυρκαγιών σε δάση και δασικές εκτάσεις

### 2.3.2 Ημερήσιος Χάρτης Πρόβλεψης Κινδύνου Πυρκαγιάς

Στο πλαίσιο υποστήριξης της Διοίκησης και ενημέρωσης των πολιτών, με στόχο την αποτελεσματικότερη αντιμετώπιση των δασικών πυρκαγιών και σε εφαρμογή του Γενικού Σχεδίου Πολιτικής Προστασίας με τη συνθηματική λέξη "Ξενοκράτης", καθώς και του εγκεκριμένου "Γενικού Σχεδίου Αντιμετώπισης Εκτάκτων Αναγκών εξαιτίας δασικών πυρκαγιών", συντάσσεται και εκδίδεται κατά τη διάρκεια της αντιπυρικής περιόδου Ημερήσιος Χάρτης Πρόβλεψης Κινδύνου Πυρκαγιών με ευθύνη της Διεύθυνσης Σχεδιασμού και Αντιμετώπισης Εκτάκτων Αναγκών της Γενικής Γραμματείας Πολιτικής Προστασίας.

Τονίζεται ότι ο Ημερήσιος Χάρτης Πρόβλεψης Κινδύνου Πυρκαγιάς δεν πρέπει να συγχέεται με την ανάλυση κινδύνου, η οποία προσδιορίζεται στην παράγραφο 2.3.1 του παρόντος.

Ο Χάρτης Πρόβλεψης Κινδύνου Πυρκαγιάς έχει ως κύριο στόχο να ενημερώσει τους φορείς που εμπλέκονται στην αντιμετώπιση των δασικών πυρκαγιών, για τις περιοχές που το επόμενο 24-ωρο είναι μεγάλη η επικινδυνότητα εκδήλωσης και εξάπλωσης δασικών πυρκαγιών και σε καμία περίπτωση δεν προβλέπει τη συμπεριφορά μιας πυρκαγιάς που εξελίσσεται σε πραγματικό χρόνο.

Ο ανωτέρω χάρτης, αποτελεί αναπόσπαστο μέρος του σχεδιασμού αντιμετώπισης των δασικών πυρκαγιών, που συμβάλει αποτελεσματικά στην προληπτική οργάνωση και το συντονισμό για την ετοιμότητα των εμπλεκόμενων φορέων καθώς και στην ευαισθητοποίηση των πολιτών για την αποτροπή έναρξης δασικών πυρκαγιών από αμέλεια.

Η σύνταξη του Ημερήσιου Χάρτη Πρόβλεψης Κινδύνου Πυρκαγιάς γίνεται από την ομάδα έκδοσης του Χάρτη Πρόβλεψης Κινδύνου Πυρκαγιάς, η οποία απαρτίζεται από επιστήμονες με ειδικές γνώσεις (Δασολόγους και Μετεωρολόγους) της Δ/σης Σχεδιασμού και Αντιμετώπισης Εκτάκτων Αναγκών της Γ.Γ.Π.Π. και της Γενικής Διεύθυνσης Δασών και Δασικού Περιβάλλοντος, του Υπουργείου Περιβάλλοντος και Ενέργειας.

Ο Ημερήσιος Χάρτης Πρόβλεψης Κινδύνου Πυρκαγιάς της Γενικής Γραμματείας Πολιτικής Προστασίας, εκδίδεται από 1 Ιουνίου έως 31 Οκτωβρίου εκάστου έτους. Η εκπόνηση του Χάρτη ολοκληρώνεται μέχρι την 12:30 της προηγούμενης ημέρας από την ημέρα για την οποία αυτός ισχύει. Δηλαδή, ο Ημερήσιος Χάρτης Πρόβλεψης Κινδύνου Πυρκαγιάς ισχύει για την επόμενη ημέρα από την ημέρα έκδοσής του.

Το ελάχιστο γεωγραφικό διαμέρισμα στο οποίο εκτιμάται ο κίνδυνος στον Ημερήσιο Χάρτη Πρόβλεψης Κινδύνου Πυρκαγιάς είναι τα διοικητικά όρια των Δασαρχείων της χώρας, δεδομένου ότι συνδέονται με τα δασικά συμπλέγματα της Χώρας. Η παρουσίαση των στοιχείων σε μορφή χάρτη, έχει σαν σκοπό τη συγκριτική αξιολόγηση των διαφόρων περιοχών που απεικονίζονται.

Ο Ημερήσιος Χάρτης Πρόβλεψης Κινδύνου Πυρκαγιάς της Γενικής Γραμματείας Πολιτικής Προστασίας αναρτάται σε έγχρωμη έκδοση (**Χάρτης 3**) στο δικτυακό τόπο της Γ.Γ.Π.Π. από όπου μπορούν να ενημερώνονται άμεσα όλοι οι εμπλεκόμενοι φορείς ([www.civilprotection.gr](http://www.civilprotection.gr)). Επίσης, ο Χάρτης Πρόβλεψης Κινδύνου Πυρκαγιάς εξάγεται από την ομάδα έκδοσης σε κατάλληλη έντυπη μορφή για αποστολή του μέσω Fax από το Κέντρο Επιχειρήσεων Πολιτικής Προστασίας (ΚΕΠΠ/ΕΣΚΕ )

**ΧΑΡΤΗΣ ΠΡΟΒΛΕΨΗΣ ΚΙΝΔΥΝΟΥ ΠΥΡΚΑΓΙΑΣ ΠΟΥ ΙΣΧΥΕΙ ΓΙΑ  
Δευτέρα 12/08/19**

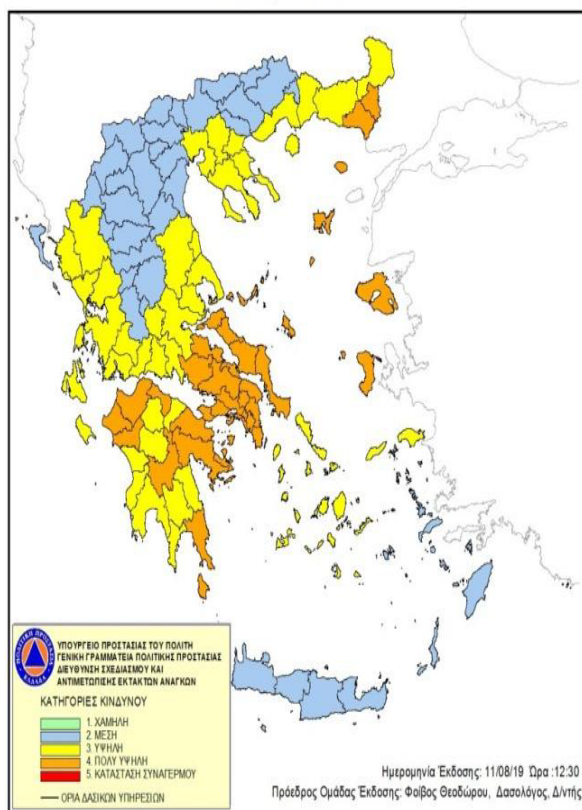

**Χάρτης 3** Ημερήσιος Χάρτης Πρόβλεψης Κινδύνου Πυρκαγιάς

Στον Χάρτη Πρόβλεψης Κινδύνου Πυρκαγιάς, που εκδίδεται από την ΓΓΠΠ, διακρίνονται οι κατηγορίες κινδύνου, χαμηλή, μέση, υψηλή και πολύ υψηλή, βαθμολογούμενες αντίστοιχα με αριθμούς από το 1 έως το 4. Η κατηγορία κινδύνου 5, κατά κανόνα, εμφανίζεται σπάνια στο χάρτη. Η κατηγορία αυτή αντιστοιχεί με κατάσταση Συναγερμού.

Ειδικότερα, οι κατηγορίες κινδύνου αναλύονται ως εξής:

**Κατηγορία Κινδύνου 1 (Χαμηλή).** Ο κίνδυνος είναι χαμηλός. Η πιθανότητα για εκδήλωση πυρκαγιάς δεν είναι ιδιαίτερα υψηλή. Εάν εκδηλωθεί πυρκαγιά, οι συνθήκες (κατάσταση καύσιμης ύλης, μετεωρολογικές συνθήκες) δεν θα ευνοήσουν τη γρήγορη εξέλιξή της.

**Κατηγορία Κινδύνου 2 (Μέση).** Ο κίνδυνος είναι συνήθης για τη θερινή περίοδο. Πυρκαγιές που ενδέχεται να εκδηλωθούν, αναμένεται να είναι μέσης δυσκολίας στην αντιμετώπισή τους.

**Κατηγορία Κινδύνου 3 (Υψηλή).** Ο κίνδυνος είναι υψηλός. Είναι πιθανό να εκδηλωθεί αυξημένος αριθμός πυρκαγιών, αρκετές από τις οποίες θα είναι δύσκολο να αντιμετωπισθούν όταν οι τοπικές συνθήκες είναι ευνοϊκές (μορφολογία εδάφους, τοπικοί άνεμοι κλπ).

**Κατηγορία Κινδύνου 4 (Πολύ Υψηλή).** Ο κίνδυνος είναι ιδιαίτερα υψηλός. Ο αριθμός των πυρκαγιών που αναμένεται να εκδηλωθούν, πιθανόν να είναι μεγάλος αλλά, το κυριότερο, κάθε πυρκαγιά μπορεί να λάβει μεγάλες διαστάσεις εφόσον ξεφύγει από την αρχική προσβολή.

**Κατηγορία Κινδύνου 5 (Κατάσταση ΣΥΝΑΓΕΡΜΟΥ).** Ο κίνδυνος είναι ακραίος. Ο αριθμός των πυρκαγιών που αναμένεται να εκδηλωθούν, πιθανόν να είναι πολύ μεγάλος. Όλες οι πυρκαγιές που ενδέχεται να εκδηλωθούν, μπορεί να λάβουν γρήγορα μεγάλες διαστάσεις και να αναπτύξουν ακραία συμπεριφορά αμέσως μετά την εκδήλωσή τους. Η δυσκολία

ελέγχου αναμένεται να είναι πολύ μεγάλη μέχρι να μεταβληθούν οι συνθήκες κάτω από τις οποίες αναπτύσσονται οι πυρκαγιές.

Η κατάταξη μιας περιοχής σε κατηγορία κινδύνου πολύ υψηλή (κατηγορία 4) ή κατάσταση συναγερμού, (κατηγορία 5), δεν σημαίνει κατ' ανάγκη την εκδήλωση πυρκαγιάς στην περιοχή αυτή. Ειδικά όταν γίνεται συστηματική ενημέρωση των πολιτών μέσω δελτίων τύπου, μπορεί να αποτραπούν ενέργειες που ενδέχεται να προκαλέσουν πυρκαγιά από αμέλεια. Αυτό αποτελεί και έναν από τους στόχους αυτής της κατάταξης. Η κατάταξη επίσης μιας περιοχής σε κατηγορία χαμηλού κινδύνου δεν αποκλείει την πιθανότητα για εκδήλωση πυρκαγιάς.

Για την πλήρη αξιοποίηση του Ημερήσιου Χάρτη Πρόβλεψης Κινδύνου Πυρκαγιάς, οι διαφορετικές κατηγορίες κινδύνου απαιτούν και αντίστοιχη κλιμάκωση ετοιμότητας και λήψη μέτρων από όλους τους εμπλεκόμενους φορείς στην αντιμετώπιση των δασικών πυρκαγιών, κατά το μέρος που τους αφορά και εμπλέκονται. Η ενιαία αντιμετώπιση των διαφορετικών επιπέδων κινδύνου (ειδικά των κατηγοριών κινδύνου 1,2,3), χωρίς αντίστοιχη διαφοροποίηση των μέτρων και των δράσεων στο σχεδιασμό των εμπλεκόμενων φορέων, αξιοποιεί μερικώς τις δυνατότητες του Ημερήσιου Χάρτη Πρόβλεψης Κινδύνου Πυρκαγιάς, ως υποστηρικτικού εργαλείου στη λήψη αποφάσεων και ενδεχομένως να οδηγήσει τους φορείς σε εσφαλμένη εκτίμηση του επιπέδου ετοιμότητας. Νοείται ότι η έκδοση κατευθυντήριων οδηγιών για την υλοποίηση μέτρων και δράσεων με βάση την πρόβλεψη της επικινδυνότητας, όπως αυτή εκτιμάται από το Χάρτη Πρόβλεψης Κινδύνου Πυρκαγιάς, αποτελεί ευθύνη των διοικήσεων των εμπλεκόμενων φορέων, κατά το μέρος που τους αφορά και εμπλέκονται.

Η ομάδα έκδοσης του Ημερήσιου Χάρτη Πρόβλεψης Κινδύνου Πυρκαγιάς, καθ' όλη τη διάρκεια έκδοσης, αποστέλλει τον Ημερήσιο Χάρτη Πρόβλεψης Κινδύνου Πυρκαγιάς στο Κέντρο Επιχειρήσεων Πολιτικής Προστασίας (ΚΕΠΠ/ΕΣΚΕ) προκειμένου να τον προωθήσει στους εμπλεκόμενους φορείς. Νοείται ότι οι ανωτέρω φορείς θα ενημερώνουν άμεσα τις υφιστάμενες μονάδες τους, σύμφωνα με τα προβλεπόμενα στο σχεδιασμό τους. Επίσης, μετά την έκδοση του Χάρτη Πρόβλεψης Κινδύνου Πυρκαγιάς, η ομάδα έκδοσης ενημερώνει σχετικά τον Διοικητή του ΕΣΚΕ για την πρόβλεψη κινδύνου πυρκαγιάς της επόμενης ημέρας, στο πλαίσιο της επιστημονικής και γνωμοδοτικής υποστήριξης του Ε.Σ.Κ.Ε.

Τα επίπεδα ετοιμότητας, οι συγκεκριμένες ενέργειες του κάθε επιχειρησιακά εμπλεκόμενου Φορέα σε κάθε επίπεδο και η λήψη πρόσθετων μέτρων σε συνάρτηση με το προβλεπόμενο επίπεδο κινδύνου καθορίζεται από τον επιχειρησιακό τους σχεδιασμό.

Ειδικότερα το ΕΣΚΕ/199 ΣΕΚΥΠΣ θα διαχειρίζεται περαιτέρω τον Ημερήσιο Χάρτη Πρόβλεψης Κινδύνου Πυρκαγιάς για την ενημέρωση των κατά τόπους Πυροσβεστικών Υπηρεσιών. Για τις περιοχές που η πρόβλεψη του κινδύνου εκτιμάται από πολύ υψηλή (κατηγορία 4) έως κατάσταση συναγερμού (κατηγορία 5), θα εκδίδεται επιπλέον, από το Κέντρο Επιχειρήσεων Πολιτικής Προστασίας (ΚΕΠΠ/ΕΣΚΕ) ιδιαίτερο προειδοποιητικό σήμα προκειμένου να τεθούν σε κατάσταση ετοιμότητας πολιτικής προστασίας οι φορείς σε εφαρμογή του άρθρ. 2 παρ.4α του Ν. 3013/2002.

Το ανωτέρω ιδιαίτερο προειδοποιητικό σήμα, που εκδίδεται από το ΚΕΠΠ/ΕΣΚΕ στο πλαίσιο της αρμοδιότητας του Γενικού Γραμματέα Πολιτικής Προστασίας για την κήρυξη κατάστασης ετοιμότητας πολιτικής προστασίας (άρθρο 8, παρ 1δ' του Ν.3013/2002), αποτελεί επί σειρά ετών πάγια διοικητική πρακτική, αποδεκτή από το σύνολο της διοίκησης, σε όλες τις περιπτώσεις λόγω τεκμηριωμένου κινδύνου (λόγω δασικών πυρκαγιών, έντονων καιρικών φαινομένων, κλπ), και εκδίδεται σύμφωνα με το άρθρο 27, παρ. 4 της ΥΑ 29310 οικ. Φ.109.1/27-06-2014 (ΦΕΚ 1869/Β'/2014).

Περαιτέρω προώθηση του Χάρτη Πρόβλεψης Κινδύνου Πυρκαγιάς καθώς και του ιδιαίτερου προειδοποιητικού σήματος προς τα αυτ. Τμήματα Πολιτικής Προστασίας των Δήμων, θα γίνεται με ευθύνη των Δ/νσεων Πολιτικής Προστασίας των Αποκεντρωμένων Διοικήσεων.

Νοείται ότι οι Διευθύνσεις Πολιτικής Προστασίας των Περιφερειών θα ενημερώνουν αρμοδίως τον Περιφερειάρχη και θα αποστέλλουν το Χάρτη Πρόβλεψης Κινδύνου Πυρκαγιάς και το ιδιαίτερο προειδοποιητικό σήμα στα τμήματα Πολιτικής Προστασίας των Περιφερειακών Ενοτήτων και στους αρμόδιους Αντιπεριφερειάρχες.

Η ενημέρωση του κοινού, μέσω δελτίων τύπου, για θέματα που συνδέονται με την έκδοση του Ημερήσιου Χάρτη Πρόβλεψης Κινδύνου Πυρκαγιάς και την κατάταξη μιας περιοχής της χώρας σε

κατηγορία πολύ υψηλού κινδύνου, αποτελεί ευθύνη και προϊόν συνεργασίας της Διεύθυνσης Σχεδιασμού και Αντιμετώπισης Εκτάκτων Αναγκών με το Γραφείο Τύπου και Δημοσίων Σχέσεων της ΓΓΠΠ, υπό τις οδηγίες του Γενικού Γραμματέα Πολιτικής Προστασίας.

Ειδικότερα για τις περιοχές που η πρόβλεψη του κινδύνου εκτιμάται από πολύ υψηλή (κατηγορία 4) έως κατάσταση συναγερμού (κατηγορία 5), η Γενική Γραμματεία Πολιτικής Προστασίας θα εκδίδει κατά την κρίση της, προειδοποιητικές ανακοινώσεις με κατάλληλες οδηγίες, για ενημέρωση του κοινού που βρίσκεται σε αυτές τις περιοχές, με στόχο την αποφυγή ενεργειών που μπορεί να προκαλέσουν πυρκαγιά από αμέλεια.

Για τις περιοχές που προβλέπεται πολύ υψηλός κίνδυνος και εκτιμάται ότι οι συνθήκες που αναμένεται να επικρατήσουν τα επόμενα 24-ωρα είναι ευνοϊκές για την εκδήλωση πυρκαγιών με ακραία συμπεριφορά, ο Γενικός Γραμματέας Πολιτικής Προστασίας δύναται να ζητήσει από τους φορείς πολιτικής προστασίας που εμπλέκονται στην αντιμετώπιση δασικών πυρκαγιών τη λήψη επιπλέον πρόσθετων μέτρων πρόληψης και ετοιμότητας.

Η ενέργεια αυτή κρίνεται απαραίτητη όταν εκτιμάται ότι οι συνθήκες που προηγήθηκαν (παρατεταμένη ξηρασία, υψηλές θερμοκρασίες, κλπ), καθώς και αυτές που αναμένεται να επικρατήσουν τις επόμενες ημέρες είναι ευνοϊκές για την εκδήλωση μεγάλου αριθμού πυρκαγιών που μπορεί να λάβουν μεγάλες διαστάσεις εφόσον ξεφύγουν από την αρχική προσβολή ή να αναπτύξουν ακραία συμπεριφορά μετά την εκδήλωσή τους (κατηγορίες κινδύνου 4 και 5) για σειρά ημερών, που απαιτεί ιδιαίτερο προγραμματισμό προσωπικού και μέσων από τους επιχειρησιακά εμπλεκόμενους φορείς για την λήψη μέτρων πρόληψης και ετοιμότητας.

### **2.3.3 Κατάσταση – Παραδοχές – Προϋποθέσεις- Παράμετροι Σχεδιασμού**

#### **Κατάσταση:**

Οι δασικές πυρκαγιές είναι ένα φαινόμενο που εντάσσεται στην κατηγορία των φυσικών καταστροφών.

Είναι δυνατόν να προκληθούν από φυσικά αίτια (π.χ. κεραυνοί) ή από ανθρώπινες δραστηριότητες, όπως καύση υπολειμμάτων καλλιεργειών πλησίον δασικών εκτάσεων κατά τους θερινούς μήνες, χρήση τροχού ή άλλου εργαλείου που δημιουργεί σπινθήρες, κλπ. Στην Ελλάδα ο κίνδυνος εκδήλωσης Δασικής Πυρκαγιάς από ανθρώπινες δραστηριότητες έχει διαπιστωθεί στατιστικά ότι είναι μεγάλος.

Τα ευαίσθητα στις πυρκαγιές δασικά οικοσυστήματα στη χώρα μας εντοπίζονται κυρίως στην παραλιακή, λοφώδη και υποορεινή περιοχή, όπου κυριαρχούν ενώσεις φρυγάνων, διαπλάσεις αείφυλλων πλατύφυλλων και πευκοδάση. Οι περιοχές αυτές με υψόμετρο 0-600 μ. αποδεδειγμένα θεωρούνται ζώνες σημείων έναρξης των περισσότερων δασικών πυρκαγιών. Όμως, δεν αποκλείεται η εμφάνισή τους και σε περιοχές με μεγαλύτερα υψόμετρα (ορεινός όγκος), σε χρονιές με ευνοϊκές καιρικές συνθήκες (καύσωνες, παρατεταμένη ξηρασία, κλπ) ή οφειλόμενες σε πτώσεις κεραυνών.

Οι δασικές πυρκαγιές με τη δημιουργία τοπίων καταστροφής επηρεάζουν αρνητικά την ανθρώπινη ψυχολογία, έχουν δυσμενείς επιπτώσεις στις ανθρώπινες δραστηριότητες, καταστρέφουν υποδομές και συμβάλλουν στην εκ των υστέρων δημιουργία καταστροφικών πλημμυρών με ταυτόχρονη παράσυρση των ορεινών εδαφών προκαλώντας σταδιακή ερημοποίηση των πληγέντων περιοχών.

#### **Παραδοχές:**

Οι δασικές πυρκαγιές δύναται να προκαλέσουν:

- Τραυματισμούς και απώλειες ανθρώπινων ζωών και αίσθημα ανασφάλειας του πολίτη.
- Άμεσες και έμμεσες οικονομικές απώλειες από καταστροφές στις περιουσίες των πολιτών, στον πρωτογενή τομέα (δασικά προϊόντα, γεωργία, κτηνοτροφία), σε διάφορες υποδομές της χώρας (δίκτυα ηλεκτρισμού, τηλεπικοινωνιών κλπ.), καθώς και συνέπειες στη δασική αναψυχή και τον τουρισμό εν γένει.
- Διατάραξη οικολογικής ισορροπίας.

## Προϋποθέσεις:

Προϋποθέσεις για την εφαρμογή του Τοπικού Σχεδίου Αντιμετώπισης Εκτάκτων Αναγκών εξαιτίας Δασικών Πυρκαγιών είναι οι ακόλουθες:

- Η αποσαφήνιση των ρόλων και των αρμοδιοτήτων όλων των εμπλεκόμενων φορέων πολιτικής προστασίας ανά δράση, με βάση το ισχύον θεσμικό πλαίσιο
- Η αναθεώρηση – επικαιροποίηση - εναρμόνιση σχεδίων πολιτικής προστασίας των εμπλεκόμενων φορέων σύμφωνα με το παρόν σχέδιο και σύνταξη ή επικαιροποίηση των αντίστοιχων μνημονίων ενεργειών
- Ο προσδιορισμός του ανθρώπινου δυναμικού και μέσων που δύναται να διατεθούν σε Τοπικό επίπεδο για την υποστήριξη του έργου του ΠΣ και την αντιμετώπιση εκτάκτων αναγκών και διαχείριση των συνεπειών εξαιτίας δασικών πυρκαγιών.
- Η εξασφάλιση ετοιμότητας όλων των επιχειρησιακά εμπλεκόμενων φορέων σε κάθε στάδιο επιχειρήσεων
- Η διασφάλιση της επικοινωνίας μεταξύ όλων των εμπλεκόμενων φορέων για την απρόσκοπτη ροή πληροφοριών.

## Παράμετροι Σχεδιασμού:

Η ταυτόχρονη ύπαρξη επεισοδίων δασικών πυρκαγιών μεγάλης έκτασης.

Με τον όρο δασικές πυρκαγιές μεγάλης έκτασης θεωρούνται τα επεισόδια αυτά, στα οποία δεν έχει περιορισθεί η πυρκαγιά στο αρχικό της στάδιο και λόγω των διαστάσεων που έχουν λάβει, για τη διαχείρισή τους, απαιτούνται πόροι που θα διατεθούν από όλα τα επίπεδα διοίκησης.

## 2.4 Ιδέα Επιχειρήσεων

Στο πλαίσιο του παρόντος σχεδίου δρομολογούνται οι ακόλουθες κύριες δράσεις:

Α] Δράσεις αυξημένης ετοιμότητας εν όψει επαπειλούμενου κινδύνου για την εκδήλωση δασικών πυρκαγιών

Β] δράσεις υποστήριξης του πυροσβεστικού σώματος στο έργο της καταστολής δασικών πυρκαγιών

Γ] δράσεις αντιμετώπισης εκτάκτων αναγκών και άμεσης/βραχείας διαχείρισης των συνεπειών εξαιτίας δασικών πυρκαγιών

Βασική αρχή εφαρμογής του Τοπικού Σχεδίου Αντιμετώπισης Εκτάκτων Αναγκών εξαιτίας Δασικών Πυρκαγιών είναι η συνεργασία όλων των εμπλεκόμενων Φορέων και η συντονισμένη δράση τους, όπως αυτή καθορίζεται από το ισχύον θεσμικό πλαίσιο. Οι εμπλεκόμενοι Φορείς ενεργοποιούνται σε κάθε Φάση του Συστήματος Κινητοποίησης Πολιτικής Προστασίας (συνήθης ετοιμότητα, αυξημένη ετοιμότητα, άμεση κινητοποίηση-επέμβαση, αποκατάσταση).

## ΜΕΡΟΣ ΙΙΙ. ΡΟΛΟΙ, ΑΡΜΟΔΙΟΤΗΤΕΣ ΚΑΙ ΚΥΡΙΕΣ ΔΡΑΣΕΙΣ ΤΩΝ ΔΗΜΩΝ, ΓΙΑ ΤΗΝ ΑΝΤΙΜΕΤΩΠΙΣΗ ΚΙΝΔΥΝΩΝ ΕΞΑΙΤΙΑΣ ΔΑΣΙΚΩΝ ΠΥΡΚΑΓΙΩΝ

Οι Δήμοι, οι Περιφέρειες και οι Αποκεντρωμένες Διοικήσεις, ως φορείς πολιτικής προστασίας (αρθ. 3 του Ν.3013/2002 όπως ισχύει), μετά την εκδήλωση δασικών πυρκαγιών κινητοποιούνται και δρομολογούν δράσεις εντός της χωρικής αρμοδιότητάς τους που αποβλέπουν στην εκπλήρωση του σκοπού της πολιτικής προστασίας που συνδέεται κατά κύριο λόγο με την προστασία της ζωής και της περιουσίας των πολιτών από καταστροφές, στη διαχείριση των συνεπειών σε υποδομές αρμοδιότητάς τους, καθώς και την υποστήριξη του έργου του Πυροσβεστικού Σώματος στην καταστολή των δασικών πυρκαγιών που διενεργείται υπό την ευθύνη, τον έλεγχο και τον συντονισμό του.



Οι δράσεις πολιτικής προστασίας των ανωτέρω φορέων Τοπικής Αυτοδιοίκησης στην αντιμετώπιση εκτάκτων αναγκών και την άμεση/βραχεία διαχείριση των συνεπειών, καθώς και την υποστήριξη του έργου του Πυροσβεστικού Σώματος στην καταστολή των δασικών πυρκαγιών, θεσμικά απορρέουν κατά κύριο λόγο από το Ν.3013/2002 (όπως αυτός έχει τροποποιηθεί και ισχύει), καθώς και το νέο πλαίσιο της Αυτοδιοίκησης – Πρόγραμμα Καλλικράτης (Ν.3852/2010, όπως έχει τροποποιηθεί και ισχύει), σύμφωνα με τα οποία τους έχουν αποδοθεί σημαντικές αρμοδιότητες για την πρόληψη, ετοιμότητα, αντιμετώπιση και αποκατάσταση των καταστροφών.

Είναι δεδομένο ότι το ανωτέρω θεσμικό πλαίσιο αποτελεί τη βάση για την υλοποίηση σειράς δράσεων που δρομολογούνται από τους φορείς Τοπικής Αυτοδιοίκησης για την αντιμετώπιση κινδύνων από την εκδήλωση δασικών πυρκαγιών και δεν είναι περιοριστικό όσον αφορά το εύρος των δράσεων αυτών, οι οποίες δύναται να διαφοροποιούνται σε κάθε συμβάν, ανάλογα με την ένταση και την έκταση της καταστροφής, το προσωπικό και τα μέσα που είναι άμεσα διαθέσιμα, τις ιδιαιτερότητες της περιοχής εκδήλωσής του (νησιωτικός χώρος, κλπ), τον αριθμό των πληγέντων, κλπ. Διευκρινίζεται ότι για το σκοπό σύνταξης του παρόντος σχεδίου, δράσεις και έργα πρόληψης, όπως η εκτέλεση έργων και εργασιών αντιπυρικής προστασίας σε δάση και δασικές εκτάσεις, η απομάκρυνση μέρους ή του συνόλου της βλάστησης γύρω από υποδομές και περιοχές ιδιαίτερης αξίας, κλπ., δεν αποτελούν αντικείμενο του παρόντος σχεδίου και δεν συμπεριλαμβάνονται σε αυτό.

### **3.1 Προπαρασκευαστικές δράσεις**

Τα προπαρασκευαστικά μέτρα και δράσεις πολιτικής προστασίας που συμβάλλουν στην ετοιμότητα του ανθρώπινου δυναμικού και των μέσων που διαθέτουν οι Δήμοι για την αντιμετώπιση εκτάκτων αναγκών και την άμεση/βραχεία διαχείριση των συνεπειών από την εκδήλωση δασικών πυρκαγιών, καθώς και την υποστήριξη του έργου του Πυροσβεστικού Σώματος για τον έλεγχο και την καταστολή τους, δρομολογούνται με εντολή Δημάρχων και προσδιορίζονται θεματικά στις παρακάτω ενότητες:

- Ορισμός υπευθύνων της Πολιτικής Προστασίας του Δήμου.
- Σύνταξη ή επικαιροποίηση του Σχεδίου Αντιμετώπισης Εκτάκτων Αναγκών εξ Αιτίας Δασικών Πυρκαγιών του Δήμου.
- Σύνταξη ή επικαιροποίηση των μνημονίων ενεργειών για την αντιμετώπιση εκτάκτων αναγκών εξ Αιτίας Δασικών Πυρκαγιών, από το αυτ.Τμήμα Πολιτικής Προστασίας των Δήμων, βάσει των δράσεων που προβλέπονται Σχέδιο Αντιμετώπισης Εκτάκτων Αναγκών εξ Αιτίας Δασικών Πυρκαγιών του Δήμου. Το ανωτέρω μνημόνιο ενεργειών προσαρτάται στο Σχέδιο Αντιμετώπισης Εκτάκτων Αναγκών εξ Αιτίας Δασικών Πυρκαγιών του Δήμου

Μετά τη σύνταξη ή επικαιροποίηση των ανωτέρω μνημονίων ενεργειών, κρίνεται σκόπιμο για λόγους άμεσης κινητοποίησης να κοινοποιούνται στις Διοικήσεις των Πυροσβεστικών Υπηρεσιών και των υπηρεσιών της ΕΛ.ΑΣ. σε επίπεδο Δήμου.

Συμπληρωματικά προς τα ανωτέρω το αυτ. Τμήμα Πολιτικής Προστασίας του Δήμου, στο πλαίσιο εφαρμογής του Άρθρου 82 του Ν. 3852/2010, σε συνεργασία με τους Προέδρους Τοπικών Κοινοτήτων τηρεί κατάλογο των μέσων και του ανθρώπινου δυναμικού που μπορεί να συμβάλει στην αντιμετώπιση δασικών πυρκαγιών σε επίπεδο Τοπικής Κοινότητας.

- Συντήρηση εξοπλισμού και μέσων που θα χρησιμοποιηθούν για την υποστήριξη του έργου της καταστολής των δασικών πυρκαγιών που διενεργείται με ευθύνη του Π.Σ., καθώς και για την αντιμετώπιση εκτάκτων αναγκών και την άμεση/βραχεία διαχείριση των συνεπειών λόγω δασικών πυρκαγιών.
- Κατάρτιση μνημονίων συνεργασίας με ιδιωτικούς φορείς για την εξασφάλιση επιπλέον πόρων προς ενίσχυση του έργου τους στην αντιμετώπιση εκτάκτων αναγκών u954 και τη διαχείριση των συνεπειών λόγω δασικών πυρκαγιών, καθώς και στην υποστήριξη του έργου του Πυροσβεστικού Σώματος για τον έλεγχο και την καταστολή τους.
- Ενημέρωση του κοινού για τη λήψη μέτρων πρόληψης και αυτοπροστασίας από κινδύνους που προέρχονται από δασικές πυρκαγιές
- Σύσταση και συγκρότηση επιτροπών καταγραφής ζημιών για την χορήγηση οικονομικής

ενίσχυσης σε όσους περιέρχονται σε κατάσταση ανάγκης συνεπεία δασικών πυρκαγιών (προνοιακό επίδομα)

- Προπαρασκευαστική σύγκληση των Συντονιστικών Τοπικών Οργάνων (ΣΤΟ) με ευθύνη του Δημάρχου.
- Συμμετοχή στα Συντονιστικά Όργανα Πολιτικής Προστασίας των Περιφερειακών Ενοτήτων (ΣΟΠΠ), εφόσον προσκληθεί, για την επίλυση ζητημάτων συνεργασίας μεταξύ των εμπλεκόμενων φορέων στην αντιμετώπιση εκτάκτων αναγκών λόγω δασικών πυρκαγιών
- Διενέργεια ασκήσεων Πολιτικής Προστασίας για την εκπαίδευση του προσωπικού και την αξιολόγηση της επιχειρησιακής ετοιμότητας των υπηρεσιών του Δήμου έναντι δασικών πυρκαγιών, σύμφωνα με τις κατευθυντήριες οδηγίες της ΓΓΠΠ .

Οι ανωτέρω δράσεις πολιτικής προστασίας έχουν ως στόχο την προετοιμασία του μηχανισμού πολιτικής προστασίας για την αντιμετώπιση εκτάκτων αναγκών και την άμεση/βραχεία διαχείριση των συνεπειών λόγω δασικών πυρκαγιών, καθώς και την υποστήριξη του έργου του Πυροσβεστικού Σώματος για τον έλεγχο και την καταστολή τους.

Τέλος, οι Δήμοι στην περιοχή των οποίων ιδρύονται Εθελοντικές Πυροσβεστικές Υπηρεσίες του Ν.4029/2011 εφαρμόζουν τα προβλεπόμενα στο άρθρο 29 του Ν.4029/2011, όπως αυτό έχει τροποποιηθεί και ισχύει.

### **3.2 Προπαρασκευαστική σύγκληση Συντονιστικών Τοπικών Οργάνων των Δήμων (Σ.Τ.Ο.) για την ετοιμότητα αντιμετώπισης κινδύνων από την εκδήλωση δασικών πυρκαγιών**

Με σκοπό την εξέταση της πορείας υλοποίησης των προπαρασκευαστικών μέτρων και δράσεων που συμβάλλουν στην προετοιμασία των Δήμων στην αντιμετώπιση κινδύνων που προέρχονται από την εκδήλωση δασικών πυρκαγιών, συγκαλούνται ετησίως και πριν την έναρξη της αντιτυρικής περιόδου τα Συντονιστικά Τοπικά Όργανα (ΣΤΟ).

Στις συνεδριάσεις αυτές θα εξετάζονται θέματα σχετικά με:

- την ετοιμότητα του δυναμικού και μέσων για διάθεση προς υποβοήθηση του έργου του Πυροσβεστικού Σώματος στην καταστολή δασικών πυρκαγιών, στο πλαίσιο εφαρμογής του Γενικού Σχεδίου Αντιμετώπισης Εκτάκτων Αναγκών Εξαιτίας Δασικών Πυρκαγιών
- τα μέτρα πρόληψης και ετοιμότητας κατά τις ημέρες υψηλής επικινδυνότητας βάσει του Χάρτη Πρόβλεψης Κινδύνου Πυρκαγιάς, που εκδίδεται καθημερινά κατά τη διάρκεια της αντιτυρικής περιόδου από τη Γενική Γραμματεία Πολιτικής Προστασίας
- τη διασφάλιση της επικοινωνίας μεταξύ όλων των εμπλεκόμενων υπηρεσιών και οργάνων σε επίπεδο Δήμου για την απρόσκοπτη ροή πληροφοριών
- το συντονισμό σε τοπικό επίπεδο της αντιμετώπισης εκτάκτων αναγκών και διαχείρισης των συνεπειών που προκαλούνται από τις δασικές πυρκαγιές, στο πλαίσιο εφαρμογής του Γενικού Σχεδίου Αντιμετώπισης Εκτάκτων Αναγκών Εξαιτίας Δασικών Πυρκαγιών
- τον σχεδιασμό υλοποίησης της δράσης της οργανωμένης απομάκρυνσης πολιτών, κατ' εφαρμογή του άρθρου 6, παρ. 5στ' του Ν.3013/2002 (όπως αυτό τροποποιήθηκε και ισχύει βάσει της παρ. 2 του άρθ. 18 του Ν 3613/2007 (ΦΕΚ 263/Α'/2007) και του άρθ. 108 του Ν.4249/2014), σύμφωνα με τις κατευθυντήριες οδηγίες της Δ/σης Σχεδιασμού & Αντιμετώπισης Εκτάκτων Αναγκών της ΓΓΠΠ για την οργανωμένη απομάκρυνση πολιτών για λόγους προστασίας από εξελισσόμενη ή επικείμενη καταστροφή εξ αιτίας δασικών πυρκαγιών.
- Την αξιοποίηση των Εθελοντικών Οργανώσεων Πολιτικής Προστασίας που δραστηριοποιούνται σε επίπεδο Δήμου σε δράσεις επιτήρησης δασών κατά τη διάρκεια της αντιτυρικής περιόδου, καθώς και κάθε άλλο θέμα που κρίνεται απαραίτητο για την αντιμετώπιση κινδύνων που προέρχονται από την εκδήλωση δασικών πυρκαγιών.

Επίσης, στις ανωτέρω συνεδριάσεις δύναται να εξετάζονται και επιμέρους θέματα που συνδέονται με έργα και δράσεις πρόληψης και αντιτυρικής προστασίας, όπως

- η εκτέλεση προγραμμάτων προληπτικού καθαρισμού της βλάστησης για τη μείωση του κινδύνου, σε περιοχές ιδιαίτερης προστασίας (άλση, πάρκα, κατασκηνώσεις, κλπ) αρμοδιότητάς



τους,

- η απομάκρυνση των υπολειμμάτων καθαρισμού της βλάστησης που ενεργείται για τους ίδιους λόγους από ιδιοκτήτες σε περιβάλλοντες χώρους κατοικιών και οικοπεδικές εκτάσεις (Πυρ. Διάταξη 4/2012, Ν.3852/2010, αρθ.94 παρ.1), εντός των διοικητικών τους ορίων,
- η εκτέλεση έργων και εργασιών προληπτικού καθαρισμού της βλάστησης από τους Δήμους καθ' υπόδειξη και συνεργασία με τις κατά τόπους αρμόδιες Δασικές Υπηρεσίες κυρίως στη ζώνη μίξης δασών - πόλεων και οικισμών για λόγους αντιτυρικής προστασίας των πολεοδομικών τους συγκροτημάτων,

Στην συνέχεια, οι αποφάσεις και τα πρακτικά των Σ.Τ.Ο. διαβιβάζονται, με ευθύνη των γραμματέων των ΣΤΟ, στο τμήμα Πολιτικής Προστασίας του Δήμου, στους εκπροσωπούμενους στα Σ.Ο.Π.Π. φορείς, στη Δ/νση Πολιτικής Προστασίας της οικείας Περιφέρειας και στη Δ/νση Πολιτικής Προστασίας της οικείας Αποκεντρωμένης Διοίκησης, για την ενημέρωση του Περιφερειάρχη και του Συντονιστή Αποκεντρωμένης Διοίκησης, αντίστοιχα, στο πλαίσιο της αμοιβαίας συνεργασίας και διαλειτουργικότητας μεταξύ των φορέων Τοπικής Αυτοδιοίκησης.

Ο Δήμαρχος, βάσει των πρακτικών του οικείου Συντονιστικού Τοπικού Οργάνου Πολιτικής Προστασίας (ΣΤΟ) του Δήμου, θα προχωρήσει στην ιεράρχηση και δρομολόγηση, κατά το μέρος που τον αφορά, των μέτρων, έργων και δράσεων που προτάθηκαν στα ανωτέρω Συντονιστικά Όργανα. Το τμήμα Πολιτικής Προστασίας των Δήμου, μετά τη λήψη των πρακτικών του οικείου Συντονιστικού Τοπικού Οργάνου (ΣΤΟ) του Δήμου και με βάση τα μέτρα, έργα και δράσεις που προτάθηκαν στο ανωτέρω Συντονιστικό Όργανο, θα προχωρήσει στη διαμόρφωση του τελικού σχεδιασμού του Δήμου για πρόληψη και ετοιμότητα για την αντιμετώπιση κινδύνων που προέρχονται από την εκδήλωση δασικών πυρκαγιών, σύμφωνα με τις υποδείξεις του Δημάρχου.

Οι εκπροσωπούμενοι στο ΣΤΟ φορείς, βάσει των πρακτικών του Συντονιστικού Τοπικού Οργάνου (ΣΤΟ) του Δήμου, θα προχωρήσουν στη δρομολόγηση, κατά το μέρος που τους αφορά, των μέτρων, έργων και δράσεων που γνωστοποίησαν ότι θα υλοποιήσουν στο ανωτέρω Συντονιστικό Όργανο.

### **3.3 Δράσεις αυξημένης ετοιμότητας των Δήμων για τις περιοχές που το επόμενο 24-ωρο είναι μεγάλη η επικινδυνότητα εκδήλωσης και εξάπλωσης δασικών πυρκαγιών**

Η κατάσταση ετοιμότητας πολιτικής προστασίας λόγω τεκμηριωμένου κινδύνου ορίζεται με το άρθρο 2, παρ. 4α του Ν.3013/2002. Ειδικότερα, για τις περιοχές που το επόμενο 24-ωρο είναι μεγάλη η επικινδυνότητα εκδήλωσης και εξάπλωσης δασικών πυρκαγιών σύμφωνα με το Χάρτη Πρόβλεψης Κινδύνου Πυρκαγιάς που εκδίδει η ΓΓΠΠ, η αυξημένη ετοιμότητα των Δήμων αφορά κατά κύριο λόγο τις παρακάτω δράσεις:

- Υποστήριξη στο έργο του ΠΣ για τη λήψη μέτρων αυξημένης επιτήρησης σε δάση και δασικές εκτάσεις για τον έγκαιρο εντοπισμό δασικών πυρκαγιών.
- Ενημέρωση του κοινού σε τοπικό επίπεδο, βάσει των δελτίων τύπου που εκδίδονται από τη Γενική Γραμματεία Πολιτικής Προστασίας, για τις περιοχές που η πρόβλεψη του κινδύνου εκτιμάται από πολύ υψηλή (κατηγορία 4) έως κατάσταση συναγερμού (κατηγορία 5) με στόχο την αποφυγή ενεργειών που μπορεί να προκαλέσουν πυρκαγιά από αμέλεια.
- Λήψη μέτρων για την αποφυγή πρόκλησης πυρκαγιάς σε χώρους ανεξέλεγκτης εναπόθεσης αστικών απορριμμάτων, σύμφωνα με τα προβλεπόμενα στην Πυροσβεστική Διάταξη 9Α/2005
- Συμβολή στην ενημέρωση σε τοπικό επίπεδο, των αγροτών, κτηνοτρόφων και μελισσοκόμων για τον πολύ υψηλό κίνδυνο πυρκαγιάς, με σχετικές ανακοινώσεις, προς αποφυγή ενεργειών πρόκλησης πυρκαγιάς από αμέλεια οφειλόμενη σε εργασίες στην ύπαιθρο.
- Ετοιμότητα του προσωπικού και των μέσων του Δήμου προκειμένου να υποστηρίξουν άμεσα το έργο του Πυροσβεστικού Σώματος στην καταστολή δασικών πυρκαγιών
- Ετοιμότητα του προσωπικού και των μέσων του Δήμου για την άμεση αντιμετώπιση εκτάκτων αναγκών και διαχείριση των συνεπειών λόγω δασικών πυρκαγιών.

### 3.4 Δράσεις του Δήμου στην αντιμετώπιση κινδύνων λόγω δασικών πυρκαγιών μετά την εκδήλωσή τους

Ο Δήμαρχος, ως Αποκεντρωμένο Όργανο Πολιτικής Προστασίας και στο πλαίσιο του θεσμικού του ρόλου, όταν ενημερωθεί για την εκδήλωση της δασικής πυρκαγιάς από την αρμόδια οργανική μονάδα Πολιτικής Προστασίας του Δήμου και αναλόγως της εξέλιξής της, δρομολογεί δράσεις για την υποστήριξη του έργου του Πυροσβεστικού Σώματος για τον έλεγχο και την καταστολή της και για την αντιμετώπιση εκτάκτων αναγκών και την άμεση/βραχεία διαχείριση των συνεπειών, σε συνεργασία με τον οικείο Περιφερειάρχη ή αρμόδιο Αντιπεριφερειάρχη, στα διοικητικά όρια του οποίου εξελίσσεται η πυρκαγιά.

Ειδικότερα, οι Δήμαρχοι κινητοποιούν δια των οργανικών μονάδων Πολιτικής Προστασίας των Δήμων, το επιχειρησιακά εμπλεκόμενο δυναμικό και τα μέσα πολιτικής προστασίας του Δήμου, προκειμένου να δρομολογήσουν δράσεις που συνδέονται με:

- την εξασφάλιση της επικοινωνίας με τους λοιπούς επιχειρησιακά εμπλεκόμενους φορείς (Π.Σ., ΕΛ.ΑΣ, κλπ.)
- την περαιτέρω συλλογή πληροφοριών σχετικά με την εξέλιξη του καταστροφικού φαινομένου και τις επηρεαζόμενες περιοχές εντός των διοικητικών ορίων του Δήμου σε επικοινωνία με τις κατά τόπους υπηρεσίες της ΕΛ.ΑΣ., του Π.Σ. και του Ε.Κ.Α.Β.,
- την υποστήριξη του έργου της καταστολής των δασικών πυρκαγιών που διενεργείται με ευθύνη του Π.Σ., με την διάθεση μέσων που διαθέτει ο Δήμος (υδροφόρα οχήματα, μηχανήματα έργων, κλπ.). Νοείται ότι αιτήματα του Π.Σ. για υποστήριξη του έργου του, που αρχικά υποβάλλονται τηλεφωνικά, θα πρέπει να ακολουθούνται με την αποστολή σχετικού εγγράφου.
- την ενημέρωση του Περιφερειάρχη και του αρμόδιου Αντιπεριφερειάρχη, στο πλαίσιο συντονισμού και ιεράρχησης δράσεων πολιτικής προστασίας στην αντιμετώπιση εκτάκτων αναγκών και την άμεση/βραχεία διαχείριση των συνεπειών
- τη λήψη απόφασης για την οργανωμένη - προληπτική απομάκρυνση πολιτών, κατόπιν σχετικής εισήγησης από τον εκάστοτε Επικεφαλής Αξιωματικό του Πυροσβεστικού Σώματος, ο οποίος ενεργεί σε τοπικό επίπεδο ως συντονιστής του πυροσβεστικού έργου, καθώς και την κάλυψη των στοιχειωδών αναγκών των πολιτών που έχουν προληπτικά απομακρυνθεί με οργανωμένο τρόπο σε ασφαλή χώρο
- την εκτέλεση της απόφασης για την οργανωμένη - προληπτική απομάκρυνση πολιτών, στις περιπτώσεις που η απόφαση, κατόπιν σχετικής εισήγησης από τον εκάστοτε Επικεφαλής Αξιωματικό του Πυροσβεστικού Σώματος, λαμβάνεται από τον Γενικό Γραμματέα Πολιτικής Προστασίας ή το Συντονιστή της οικείας Αποκεντρωμένης Διοίκησης ή τον οικείο Περιφερειάρχη σύμφωνα με το άρθρο 108 του Ν.4249/2012 και
- την ενεργοποίηση εφόσον συντρέχουν λόγοι, των μνημονίων συνεργασίας με ιδιωτικούς φορείς για την εξασφάλιση επιπλέον πόρων στην αντιμετώπιση εκτάκτων αναγκών και τη διαχείριση των συνεπειών λόγω δασικών πυρκαγιών, καθώς και την υποστήριξη του έργου του Πυροσβεστικού Σώματος για τον έλεγχο και την καταστολή τους κατόπιν σχετικού αιτήματος του ΠΣ απευθείας ή μέσω του ΚΕΠΠ/ΕΣΚΕ, σύμφωνα με το ΜΕΡΟΣ ΙΧ του παρόντος
- την ενημέρωση του ΚΕΠΠ/ΕΣΚΕ σχετικά με την εξέλιξη των δράσεων του Δήμου για την αντιμετώπιση εκτάκτων αναγκών και τη διαχείριση των συνεπειών λόγω δασικών πυρκαγιών, καθώς και για την υποστήριξη του έργου του Πυροσβεστικού Σώματος για τον έλεγχο και την καταστολή τους
- την υποβολή αιτήματος συνδρομής με υλικά και μέσα προς ενίσχυση του έργου του Δήμου στην αντιμετώπιση εκτάκτων αναγκών και διαχείριση των συνεπειών από την εκδήλωση δασικών πυρκαγιών, προς την Δ/νση Πολιτικής Προστασίας της οικείας Περιφέρειας. Ειδικότερα, όταν το αίτημα συνδρομής αφορά φορείς της κεντρικής διοίκησης (Υπουργείο Εθνικής Άμυνας, Υπουργείο Υγείας, κλπ) αυτό δρομολογείται δια του ΚΕΠΠ/ΕΣΚΕ
- την υποβολή αιτήματος προς τον Περιφερειάρχη ή τον Συντονιστή Αποκεντρωμένης Διοίκησης για την κήρυξη του Δήμου ή περιοχών αυτού σε κατάσταση έκτακτης ανάγκης Πολιτικής Προστασίας

- την ενημέρωση κοινού για δράσεις πολιτικής προστασίας που δρομολογούνται από το Δήμο για την αντιμετώπιση εκτάκτων αναγκών και την άμεση/βραχεία διαχείριση των συνεπειών, καθώς και για τη λήψη μέτρων αυτοπροστασίας. Νοείται ότι η επίσημη ενημέρωση του κοινού σχετικά με θέματα που αφορούν τον έλεγχο και την καταστολή των δασικών πυρκαγιών, καθώς και των επιχειρήσεων έρευνας και διάσωσης λόγω δασικών πυρκαγιών αποτελεί αρμοδιότητα του Αρχηγείου του Π.Σ.
- την σύγκληση του ΣΤΟ, εφόσον κρίνεται αναγκαίο για την υποβοήθηση του έργου του Δημάρχου, σύμφωνα με την παράγραφο 5.6 του παρόντος
- την ενεργοποίηση εθελοντικών οργανώσεων πολιτικής προστασίας που δραστηριοποιούνται στο Δήμο για υποστηρικτικές δράσεις στο έργο του Δήμου
- ό,τι άλλο κρίνεται απαραίτητο για την αντιμετώπιση εκτάκτων αναγκών λόγω δασικών πυρκαγιών, στο πλαίσιο των αρμοδιοτήτων τους

### **3.5 Δράσεις των Δήμων στην άμεση/βραχεία διαχείριση συνεπειών**

Η άμεση/βραχεία διαχείριση συνεπειών από τους Δήμους συνδέεται με δράσεις που αφορούν:

- την γνωστοποίηση μέσω ανακοινώσεων ή δελτίων τύπου στα τοπικά μέσα ενημέρωσης και μέσα κοινωνικής δικτύωσης, για τη λειτουργία τηλεφωνικής γραμμής στην οποία μπορούν να απευθύνονται οι πολίτες που οι ιδιοκτησίες τους έχουν πληγεί και χρειάζονται άμεση προσωρινή διαμονή
  - την παροχή βοήθειας στους πληγέντες - προσωρινή διαμονή των πολιτών που λόγω καταστροφής η παραμονή στις κατοικίες τους έχει καταστεί αδύνατη, σε συνεργασία με την οικεία Περιφέρεια
  - την δρομολόγηση δράσεων για τον έλεγχο υποδομών και τεχνικών έργων αρμοδιότητάς τους για τη διαπίστωση ζημιών
  - τη συγκρότηση επιτροπών για την καταγραφή και εκτίμηση ζημιών σε κατοικίες, προκειμένου να χορηγηθούν οι προβλεπόμενες οικονομικές ενισχύσεις για την κάλυψη των πρώτων αναγκών τους, για επισκευές κύριας οικίας ή αντικατάσταση οικοσκευής (ΚΥΑ 33862/6-05-2019 - ΦΕΚ 1669/Β'/2019),
  - την αποστολή στην Περιφέρεια καταλόγου των αυτοψιών των πληγέντων κτιρίων για την υποβολή αιτήματος οριοθέτησης της πληγείσας περιοχής και χορήγησης στεγαστικής συνδρομής
  - την ενημέρωση του Συντονιστή Αποκεντρωμένης Διοίκησης, στο πλαίσιο συντονισμού και ιεράρχησης δράσεων πολιτικής προστασίας στην αντιμετώπιση εκτάκτων αναγκών και την άμεση/βραχεία διαχείριση των συνεπειών.
  - ό,τι άλλο κρίνεται απαραίτητο για την άμεση/βραχεία διαχείριση των συνεπειών λόγω δασικών πυρκαγιών, στο πλαίσιο των αρμοδιοτήτων τους
- Νοείται ότι η περαιτέρω μεσοπρόθεσμη και μακροπρόθεσμη διαχείριση των συνεπειών, που έχει ως αντικείμενο τη λεπτομερή καταγραφή της έκτασης των ζημιών, τη χορήγηση δανείων και ενισχύσεων σε πληγέντες, κλπ., δρομολογείται από ειδικότερες νομοθεσίες, καθώς και κυβερνητικές αποφάσεις, όπου αυτό κρίνεται απαραίτητο.

### **3.6 Σύγκληση Συντονιστικών Τοπικών Οργάνων των Δήμων (Σ.Τ.Ο.) μετά την εκδήλωση δασικής πυρκαγιάς, για την αντιμετώπιση εκτάκτων αναγκών και την άμεση/βραχεία διαχείριση των συνεπειών**

Μετά την εκδήλωση δασικής πυρκαγιάς, με βάση την ενημέρωση για την αναμενόμενη πορεία εξέλιξης του καταστροφικού φαινομένου από τον εκάστοτε Επικεφαλής Αξιωματικό του Πυροσβεστικού Σώματος, ο οποίος ενεργεί σε τοπικό επίπεδο ως συντονιστής του πυροσβεστικού έργου, οι Δήμαρχοι δύναται προς υποβοήθηση του έργου τους να συγκαλούν τα Συντονιστικά Τοπικά Όργανα (Σ.Τ.Ο.) με σκοπό τον καλύτερο συντονισμό των φορέων που εμπλέκονται σε επίπεδο Δήμου σε δράσεις υποστήριξης του έργου του Πυροσβεστικού Σώματος για τον έλεγχο και την καταστολή

των δασικών πυρκαγιών, καθώς και σε δράσεις πολιτικής προστασίας για την αντιμετώπιση εκτάκτων αναγκών και την άμεση/βραχεία διαχείριση των συνεπειών

Ειδικότερα, στα ανωτέρω Σ.Τ.Ο. των Δήμων κρίνεται σκόπιμο να εξετάζονται πρωτίστως θέματα σχετικά

- με την παροχή στοιχείων από όλους τους αρμόδιους συμμετέχοντες φορείς για την πορεία εξέλιξης του καταστροφικού φαινομένου καθώς για τις συνέπειες του, κατά το μέρος που τους αφορά και εμπλέκονται
- με την αμοιβαία ενημέρωση για την διαθεσιμότητα δυναμικού και μέσων των φορέων που εκπροσωπούνται σ' αυτό για την υλοποίηση των δράσεων και μέτρων πολιτικής προστασίας για την αντιμετώπιση εκτάκτων αναγκών και την άμεση/βραχεία διαχείριση των συνεπειών, καθώς και για την υποστήριξη του έργου του Πυροσβεστικού Σώματος για τον έλεγχο και την καταστολή των δασικών πυρκαγιών
- με την διάθεση μέσων με βάση την ιεράρχηση που προτείνεται από το Π.Σ. για την υποστήριξη του έργου της καταστολής των δασικών πυρκαγιών
- με την διάθεση προσωπικού και μέσων για την αντιμετώπιση εκτάκτων αναγκών και την άμεση/βραχεία διαχείριση των συνεπειών, σε επίπεδο Δήμου, με βάση τις ανάγκες, όπως αυτές καταγράφονται και ιεραρχούνται από τους συμμετέχοντες στο Σ.Τ.Ο.
- με τη συνδρομή των συμμετεχόντων φορέων στο Σ.Τ.Ο., εφόσον αποφασιστεί από τον Δήμαρχο η εφαρμογή του μέτρου της οργανωμένης προληπτικής απομάκρυνσης πολιτών από εξελισσόμενη ή επικείμενη καταστροφή εξ αιτίας δασικών πυρκαγιών, σύμφωνα με τα αναφερόμενα στο ΜΕΡΟΣ ΧΙ του παρόντος
- με τη συνδρομή των συμμετεχόντων φορέων στο Σ.Τ.Ο. στην παροχή βοήθειας στους πληγέντες
- με ζητήματα που συνδέονται με προσωρινή διαμονή των πολιτών που λόγω της καταστροφής η παραμονή στις κατοικίες τους έχει καταστεί αδύνατη
- με την ενεργοποίηση εθελοντικών οργανώσεων πολιτικής προστασίας που δραστηριοποιούνται στο Δήμο για υποστηρικτικές δράσεις στο έργο του Δήμου
- με ζητήματα που συνδέονται με την επικοινωνία και την ροή πληροφοριών μεταξύ των εμπλεκόμενων φορέων
- ό,τι άλλο κρίνεται απαραίτητο για την αντιμετώπιση εκτάκτων αναγκών και την άμεση/βραχεία διαχείριση των συνεπειών λόγω δασικών πυρκαγιών.

#### **ΜΕΡΟΣ IV. ΣΥΣΤΗΜΑ ΚΙΝΗΤΟΠΟΙΗΣΗΣ ΠΟΛΙΤΙΚΗΣ ΠΡΟΣΤΑΣΙΑΣ - ΣΥΝΤΟΝΙΣΤΙΚΕΣ ΟΔΗΓΙΕΣ ΥΛΟΠΟΙΗΣΗΣ ΔΡΑΣΕΩΝ ΠΟΛΙΤΙΚΗΣ ΠΡΟΣΤΑΣΙΑΣ**

Μετά την εκδήλωση μιας δασικής πυρκαγιάς οι φορείς πολιτικής προστασίας, στο πλαίσιο των αρμοδιοτήτων τους, κινητοποιούνται άμεσα και δρομολογούν σειρά δράσεων για την υποστήριξη του έργου του Πυροσβεστικού Σώματος στον έλεγχο και την καταστολή των δασικών πυρκαγιών, καθώς και για την αντιμετώπιση εκτάκτων αναγκών και την άμεση/βραχεία διαχείριση των συνεπειών.

Προϋπόθεση για την αποτελεσματική απόκριση των φορέων πολιτικής προστασίας της χώρας είναι η συνέργεια, η συνεργασία και η διαλειτουργικότητα σε όλα τα επίπεδα Διοίκησης.

##### **4.1 Διοίκηση, Έλεγχος & Συντονισμός επιχειρήσεων**

Για τις επιχειρήσεις καταστολής των Δασικών Πυρκαγιών, η Διοίκηση Έλεγχος & Συντονισμός των επιχειρήσεων γίνεται από τα αρμόδια όργανα του Πυροσβεστικού Σώματος και σύμφωνα με το επίπεδο κλιμάκωσης των επιχειρήσεων, όπως αυτό ορίζεται στα επιχειρησιακά του Σχέδια.

Για την υποστήριξη του έργου της καταστολής, το οποίο αποτελεί ευθύνη του Πυροσβεστικού Σώματος καθώς και για την αντιμετώπιση εκτάκτων αναγκών λόγω Δασικών Πυρκαγιών και τη διαχείριση των συνεπειών (συμπεριλαμβανομένης της οργανωμένης απομάκρυνσης πολιτών και της άμεσης-βραχείας αποκατάστασης), η Διοίκηση, Έλεγχος & Συντονισμός των δράσεων πολιτικής

προστασίας αποτελεί ευθύνη των οργάνων Πολιτικής Προστασίας (Γενικός Γραμματέας Πολιτικής Προστασίας, Συντονιστής Αποκεντρωμένης Διοίκησης, Περιφερειάρχης/αρμόδιος Αντιπεριφερειάρχης, Δήμαρχος) τα οποία αναλόγως της κλιμάκωσης υλοποιούν στο πλαίσιο των αρμοδιοτήτων τους δράσεις πολιτικής προστασίας, ενημερώνοντας ταυτόχρονα το ανώτερο διοικητικά Όργανο Πολιτικής Προστασίας.

Επισημαίνεται ότι η καταστολή των δασικών πυρκαγιών διεξάγεται υπό την ευθύνη και τον επιχειρησιακό σχεδιασμό του Πυροσβεστικού Σώματος, σύμφωνα και με το άρθρο 1 παρ. β του άρθρου 63 του Ν. 4249/2014. Οι λοιποί εμπλεκόμενοι φορείς, όπως οι Περιφέρειες, οι Δήμοι, κλπ., **έχουν υποστηρικτικό ρόλο** στην καταστολή των δασικών πυρκαγιών και η συνδρομή στο έργο του Π.Σ. (ΚΥΑ.12030Φ.109.1/10-5-1999 – ΦΕΚ 713/Β'/1999) πραγματοποιείται κατόπιν σχετικού αιτήματος του εκάστοτε Επικεφαλής Αξιωματικού του Π.Σ. ο οποίος ενεργεί σε τοπικό επίπεδο ως συντονιστής του πυροσβεστικού έργου.

Η Διοίκηση, ο Έλεγχος & ο Συντονισμός επιμέρους επιχειρησιακών δράσεων αναλαμβάνεται από τους καθ' ύλη αρμόδιους φορείς.

- Δράσεις ελέγχου και καταστολής των Δασικών Πυρκαγιών, διάσωσης καθώς και ενίσχυσης σε προσωπικό και μέσα του ΠΣ και λοιπών φορέων, αναλαμβάνονται και συντονίζονται από τον εκάστοτε Επικεφαλής Αξιωματικό του Πυροσβεστικού Σώματος, ο οποίος ενεργεί ως συντονιστής του πυροσβεστικού έργου στην περιοχή του συμβάντος.
- Δράσεις μέτρων τάξης και ασφάλειας, μέτρων τροχαίας, υποστήριξη μέτρων προστασίας πολιτών αναλαμβάνονται και συντονίζονται από τον εκάστοτε Επικεφαλής Αξιωματικό της Ελληνικής Αστυνομίας και σε περίπτωση περιοχής αρμοδιότητας Λιμενικού Σώματος – Ελληνικής Ακτοφυλακής, από τον εκάστοτε Επικεφαλής Αξιωματικό του Λιμενικού Σώματος – Ελληνικής Ακτοφυλακής.
- Δράσεις έρευνας και διάσωσης στην χωρική αρμοδιότητα του Λιμενικού Σώματος - Ελληνικής Ακτοφυλακής (θαλάσσιος χώρος, αιγιαλός και παραλία) αναλαμβάνονται και συντονίζονται από τις εκάστοτε αρμόδιες αρχές του ΛΣ-ΕΛΑΚΤ
- Δράσεις ιατρικής υποστήριξης, διακομιδής τραυματιών-ασθενών και ενεργοποίησης των κατά τόπους μονάδων υγείας (νοσοκομεία, κέντρα υγείας, κλπ.) αναλαμβάνονται και συντονίζονται από το ΕΚΑΒ (Κεντρική Υπηρεσία ή Παράρτημα ΕΚΑΒ).

## 4.2 Στάδια Επιχειρήσεων

Για τις δασικές πυρκαγιές, τα στάδια των επιχειρήσεων από την εκδήλωση του φαινομένου ως και τον πλήρη έλεγχό του, προσδιορίστηκαν ως εξής (5060/12-06-2008 έγγραφό μας):

- Αναγγελία
- Κινητοποίηση δυνάμεων – Αρχική Εκτίμηση Κατάστασης
- Ανάπτυξη Δυνάμεων - Επέμβαση
- Μερικός Έλεγχος
- Έλεγχος - Φύλαξη
- Πλήρης Κατάσβεση
- Αποτίμηση

Ειδικότερα, οι δράσεις πολιτικής προστασίας σε τακτικό επίπεδο ακολουθούν τις φάσεις εξέλιξης του καταστροφικού φαινομένου και εντάσσονται στα αντίστοιχα στάδια επιχειρήσεων.

Με βάση τα ανωτέρω στάδια επιχειρήσεων, προσδιορίζονται με χρονική αλληλουχία ακολούθως οι κύριες δράσεις κατά αρμοδιότητα των Φορέων στην αντιμετώπιση Δασικών Πυρκαγιών και περιγράφεται η κλιμάκωση των ενεργειών.

Συγκεκριμένα, στο στάδιο επιχειρήσεων «**Αναγγελία**» ορίζεται το σύνολο των ενεργειών της Διοίκησης για τη μεταβίβαση προς όλους τους εμπλεκόμενους Φορείς της εξακριβωμένης πληροφορίας με την οποία περιγράφεται η θέση που εκδηλώθηκε η πυρκαγιά, η ώρα που έγινε αντιληπτή και το είδος της βλάβησης που καίγεται.

Το στάδιο επιχειρήσεων «**Κινητοποίηση Δυνάμεων-Αρχική Εκτίμηση Κατάστασης**» συνδέεται με την κλιμάκωση δυναμικού και μέσων του Πυροσβεστικού Σώματος που απαιτείται, σύμφωνα με την

πρώτη εκτίμηση του επικεφαλής Αξιωματικού του Πυροσβεστικού Σώματος ο οποίος μεταβαίνει στον τόπο του συμβάντος, για την αντιμετώπιση της πυρκαγιάς. Με βάση τη διαθεσιμότητα του αιτούμενου δυναμικού και μέσων ο επικεφαλής Αξιωματικός του Πυροσβεστικού Σώματος θα οδηγηθεί στην επιλογή του βέλτιστου Σχεδίου δράσης στο επόμενο στάδιο επιχειρήσεων.

Στο στάδιο επιχειρήσεων «**Ανάπτυξη Δυνάμεων – Επέμβαση**» πραγματοποιείται από τα αρμόδια όργανα του Πυροσβεστικού Σώματος η επιλογή του βέλτιστου Σχεδίου δράσεως και υλοποιείται με την αντίστοιχη ανάπτυξη δυνάμεων και επέμβαση στον τόπο της πυρκαγιάς. Οι λοιποί εμπλεκόμενοι Φορείς συμμετέχουν είτε υποστηρικτικά στο έργο της κατάσβεσης της Δασικής Πυρκαγιάς, είτε στην αντιμετώπιση εκτάκτων αναγκών λόγω Δασικών Πυρκαγιών και διαχείριση των συνεπειών κατά το μέρος που τους αφορά λόγω αρμοδιότητας.

Στο στάδιο επιχειρήσεων «**Μερικός Έλεγχος**» θεωρείται ότι, όταν λόγω των συνθηκών που επικρατούν, της διασποράς και του έργου των δυνάμεων πυρόσβεσης, έχει πλήρως κατασβεστεί το μεγαλύτερο μέρος της περιμέτρου μιας πυρκαγιάς και δεν αναμένεται μεγάλη αύξηση της περιμέτρου της πυρκαγιάς. Το έργο της κατάσβεσης συνεχίζεται έτσι ώστε να οριοθετηθεί η περίμετρος. Στο στάδιο αυτό δεν προβλέπεται αποκλιμάκωση των Φορέων που συμμετέχουν στο έργο της από εδάφους κατάσβεσης.

Στο στάδιο επιχειρήσεων «**Έλεγχος - Φύλαξη**» θεωρείται ότι η περίμετρος της πυρκαγιάς έχει πλήρως κατασβεστεί και πραγματοποιείται φύλαξη του χώρου για τυχόν αναζωπυρώσεις και μερική αποκλιμάκωση των διατιθέμενων μέσων κατόπιν εισήγησης του επικεφαλής Αξιωματικού του Π.Σ. Το χρονικό διάστημα για το οποίο διαρκεί η φύλαξη για τυχόν αναζωπυρώσεις συνδέεται κατά κανόνα με το είδος της καύσιμης ύλης που βρίσκεται στην περίμετρο της πυρκαγιάς, την έκταση της πυρκαγιάς, τη μορφολογία του εδάφους και τις εκάστοτε καιρικές συνθήκες.

Στο στάδιο επιχειρήσεων «**Πλήρης Κατάσβεση**» θεωρείται ότι το συμβάν έχει λήξει και πραγματοποιείται πλήρης αποκλιμάκωση των διατιθέμενων για την κατάσβεση και για τη φύλαξη δυναμικού και μέσων μετά τη σχετική λήψη απόφασης του επικεφαλής Αξιωματικού του Πυροσβεστικού Σώματος που διοικεί το συμβάν.

Στο στάδιο επιχειρήσεων «**Αποτίμηση**» όλοι οι φορείς-υπηρεσίες που ενεπλάκησαν στην αντιμετώπιση εκτάκτων αναγκών και τη διαχείριση των συνεπειών εξαιτίας δασικών πυρκαγιών προχωρούν σε αποτίμηση των δράσεων/ενεργειών τους βάσει του αντίστοιχου σχεδιασμού τους. Σκοπός της αποτίμησης είναι η αναγνώριση εκ μέρους των φορέων σημείων που χρήζουν βελτιώσεων στο σχεδιασμό τους, καθώς και στην ορθολογικότερη διαχείριση πόρων. Νοείται ότι για να είναι δυνατή η σύνταξη αποτίμησης, οι ανωτέρω φορείς οφείλουν να καταγράφουν με χρονολογική σειρά τις δράσεις/ενέργειες στις οποίες προέβησαν και τους αντίστοιχους πόρους που διέθεσαν, σε κάθε Φάση του Συστήματος Κινητοποίησης Πολιτικής Προστασίας.

Διευκρινίζεται ότι η κλιμάκωση της κινητοποίησης του κάθε φορέα δεν πρέπει να συγχέεται με τη γενικότερη κλιμάκωση της κινητοποίησης του συνόλου του Μηχανισμού Πολιτικής Προστασίας (η οποία ορίζεται στο Ν.3013/2002, αρθ. 2) και είναι δυνατόν να λαμβάνει χώρα σε διαφορετικό χρόνο, όπως προκύπτει από το ρόλο και τις αρμοδιότητες του.

### **4.3 Αρχική Ειδοποίηση – Αναγγελία**

Ο αρμόδιος φορέας για την έκδοση αρχικής ειδοποίησης – αναγγελίας σχετικά με την έναρξη δασικής πυρκαγιάς ορίζεται εκ του θεσμικού του πλαισίου το Πυροσβεστικό Σώμα. Οποιαδήποτε επιπλέον πληροφορία που προέρχεται από μη θεσμοθετημένους για το σκοπό αυτό φορείς αποτελεί χρήσιμη πρόσθετη πληροφορία για τα αρμόδια όργανα των διαφόρων επιπέδων.

Διευκρινίζεται ότι ο σχεδιασμός για την ανάπτυξη μηχανισμού επιτήρησης των δασών και δασικών εκτάσεων κατά την αντιπυρική περίοδο, καθώς και της συλλογής πληροφοριών για την αναγγελία εκδήλωσης δασικής πυρκαγιάς αποτελεί μέρος των Επιχειρησιακών Σχεδίων του Πυροσβεστικού Σώματος (Ν. 2612/1998 «Ανάθεση της δασοπυρόσβεσης στο Πυροσβεστικό Σώμα και άλλες διατάξεις»).

Εφόσον εξακριβωθεί η πληροφορία για έναρξη δασικής πυρκαγιάς από την αρμόδια Πυροσβεστική Υπηρεσία, αυτή ενημερώνει άμεσα το Περιφερειακό Κέντρο Επιχειρήσεων (ΠΕ.Κ.Ε.) της

οικείας Περιφερειακής Πυροσβεστικής Διοίκησης (ΠΕ.ΠΥ.Δ.)

Εν συνεχεία, το Περιφερειακό Κέντρο Επιχειρήσεων (ΠΕ.Κ.Ε.), στο πλαίσιο ενεργειών της αρχικής ειδοποίησης – αναγγελίας, επικοινωνεί τηλεφωνικά και ενημερώνει τις εξής εμπλεκόμενες Υπηρεσίες/Φορείς:

- Ε.Σ.Κ.Ε. - 199/ΣΕΚΥΠΣ
- Δ/ση Πολιτικής Προστασίας οικείας Περιφέρειας
- Αυτ. Τμήμα Πολιτικής Προστασίας του οικείου Δήμου ή των Δήμων
- Τοπική Αρμόδια Αστυνομική Αρχή
- Τοπικό Παράρτημα του ΕΚΑΒ
- Αρμοδία Δασική Υπηρεσία
- Λοιπούς φορείς που δύναται να συνδράμουν υποστηρικτικά το έργο της κατάσβεσης του Π.Σ. (ΔΕΔΔΗΕ, κλπ.)

Στη συνέχεια ο κάθε παραλήπτης της αρχικής ειδοποίησης αναλαμβάνει να ενημερώσει τις αρμόδιες επιχειρησιακά εμπλεκόμενες οργανικές μονάδες του φορέα του.

Νοείται ότι, το αυτ. Τμήμα Πολιτικής Προστασίας του Δήμου ενημερώνει άμεσα τον οικείο Δήμαρχο, προκειμένου να υπάρξει εκ μέρους του Δήμου, κινητοποίηση προσωπικού και μέσων για την υποστήριξη του έργου του

Π.Σ. καθώς και για την αντιμετώπιση εκτάκτων αναγκών και την άμεση/βραχεία διαχείριση των συνεπειών, εφόσον συντρέχουν λόγοι.

#### 4.4 Επικοινωνίες

Οι επικοινωνίες μεταξύ των Φορέων για δράσεις υποστήριξης του έργου του ΠΣ στην καταστολή δασικών πυρκαγιών και στην αντιμετώπιση εκτάκτων αναγκών λόγω δασικών πυρκαγιών και διαχείριση των συνεπειών γίνονται κατά κανόνα με τη χρήση των δικτύων σταθερής και κινητής τηλεφωνίας σε όλα τα στάδια επιχειρήσεων.

Για τις ενδοεπικοινωνίες τους οι εμπλεκόμενοι φορείς δύναται να χρησιμοποιούν και δίκτυα ασύρματων επικοινωνιών, σύμφωνα με τα προβλεπόμενα στον επιχειρησιακό σχεδιασμό τους.

Η ανταλλαγή πληροφοριών, η αποστολή αιτημάτων, κλπ. που πραγματοποιούνται μέσω τηλεφωνικών επικοινωνιών, δύναται να ακολουθείται με την αποστολή τηλεομοιοτυπίας (FAX) όταν αυτό απαιτείται και είναι εφικτό.

Η αναγγελία των Δασικών Πυρκαγιών αποτελεί ευθύνη των υπηρεσιών του Πυροσβεστικού Σώματος το οποίο και εξασφαλίζει σε 24ωρη βάση επικοινωνία με τους Φορείς που εμπλέκονται υποστηρικτικά στο έργο της κατάσβεσης των Δασικών Πυρκαγιών (ΚΥΑ 12030Φ.109.1/1999, αρθ.1, παρ.4, αρθ.3, παρ.2).

#### 4.5 Κινητοποίηση

Η κινητοποίηση των υπηρεσιών του Πυροσβεστικού Σώματος για τον έλεγχο και καταστολή του φαινομένου αποφασίζεται από τα αρμόδια όργανα του ΠΣ, σύμφωνα με τον επιχειρησιακό σχεδιασμό του ΠΣ.

Οι φορείς που ενημερώνονται από την αρμόδια Πυροσβεστική Υπηρεσία ή το οικείο Περιφερειακό Κέντρο Επιχειρήσεων (ΠΕ.Κ.Ε.) του Π.Σ. για την εκδήλωση δασικής πυρκαγιάς σε περιοχή ευθύνης τους, κινητοποιούν το εμπλεκόμενο προσωπικό και τα μέσα που έχουν στη διάθεσή τους για την υλοποίηση δράσεων πολιτικής προστασίας που αφορούν:

- την υποστήριξη του έργου της καταστολής των δασικών πυρκαγιών, την κύρια ευθύνη του οποίου έχει το Πυροσβεστικό Σώμα.
- την αντιμετώπιση εκτάκτων αναγκών λόγω δασικών πυρκαγιών και τη διαχείριση των συνεπειών (συμπεριλαμβανομένης και της άμεσης/βραχείας αποκατάστασης από καταστροφές που έχουν προκληθεί από δασικές πυρκαγιές) .

Νοείται ότι το επίπεδο κλιμάκωσης και κινητοποίησης του εμπλεκόμενου προσωπικού και μέσων δύναται να τροποποιηθεί, όταν αυτό απαιτηθεί, βάσει της αξιολόγησης των νεότερων δεδομένων που αφορούν την εξέλιξη και τις συνέπειες του καταστροφικού φαινομένου. Κριτήρια κλιμάκωσης θεωρούνται:

- η αδυναμία αντιμετώπισης της καταστροφής από το κατώτερο διοικητικό επίπεδο λόγω ανεπάρκειας διατιθέμενων πόρων
- η έκταση της καταστροφής
- το μέγεθος των απωλειών ή ζημιών (ένταση της καταστροφής)

Διευκρινίζεται ότι η κλιμάκωση της κινητοποίησης του κάθε φορέα δεν πρέπει να συγχέεται με τη γενικότερη κλιμάκωση της κινητοποίησης του συνόλου του Μηχανισμού Πολιτικής Προστασίας (η οποία ορίζεται στο Ν.3013/2002, αρθ. 2) και είναι δυνατόν να λαμβάνει χώρα σε διαφορετικό χρόνο, όπως προκύπτει από το ρόλο και τις αρμοδιότητες του.

#### 4.5.1 Κινητοποίηση σε τοπικό επίπεδο

**Οι κατά τόπους Πυροσβεστικές Υπηρεσίες**, μετά την εκδήλωση δασικής πυρκαγιάς κινητοποιούνται για τον έλεγχο και καταστολή του φαινομένου, σύμφωνα με τον επιχειρησιακό σχεδιασμό του Π.Σ.

Ενημερώνονται για άλλα συμβάντα αρμοδιότητάς τους από τις υπηρεσίες της ΕΛ.ΑΣ. ή και από άλλους φορείς και ιδιώτες και κινητοποιούνται σύμφωνα με τα προβλεπόμενα στα επιχειρησιακά τους σχέδια για τον απεγκλωβισμό και διάσωση πολιτών που βρίσκονται σε επαφή, ή εντός του φλεγόμενου χώρου και η προσωπική τους ασφάλεια διατρέχει άμεσο και διαρκή κίνδυνο που απαιτεί την παροχή βοήθειας.

Προβαίνουν σε αξιολόγηση και εκτίμηση των πληροφοριών από τον τόπο της καταστροφής, κλιμακώνουν τις δράσεις τους και αναλόγως της φύσης και της έκτασης των συμβάντων αρμοδιότητάς τους και αιτούνται μέσω του ΕΣΚΕ την ενίσχυση των δυνάμεών τους με προσωπικό και μέσα του Π.Σ., καθώς και την υποστήριξη για την υλοποίηση των ανωτέρω δράσεων από άλλους φορείς (ΕΛ.ΑΣ., ΕΚΑΒ, ΟΤΑ, κλπ).

Όταν στην οικεία Πυροσβεστική Υπηρεσία περιέλθει η πληροφορία για την έναρξη δασικής πυρκαγιάς, και κρίνεται από αυτήν ως κρίσιμο περιστατικό, ενημερώνεται αμέσως η οικεία Δασική Υπηρεσία για την επιτόπια συνδρομή της με αρμόδιο εκπρόσωπό της και τη συνεργασία του με τον επικεφαλής των δυνάμεων καταστολής, προς την κατεύθυνση της αποτελεσματικής αντιμετώπισής της.

Εν συνεχεία, αναλόγως της πορείας εξέλιξης του καταστροφικού φαινομένου, ενημερώνουν και συνεργάζονται με τα αρμόδια κατά τόπους Αποκεντρωμένα Όργανα Πολιτικής Προστασίας και τους υπεύθυνους λειτουργίας εγκαταστάσεων και υποδομών και εισηγούνται την δρομολόγηση δράσεων από τους ανωτέρω που αφορούν την προστασία της ζωής και της περιουσίας των πολιτών από τον κίνδυνο των δασικών πυρκαγιών στο πλαίσιο των αρμοδιοτήτων τους, όπως υλοποίηση του μέτρου της οργανωμένης προληπτικής απομάκρυνσης πολιτών, εκκένωση κατασκηνώσεων, κλπ.

**Η οικεία Δασική Υπηρεσία**, όταν ενημερωθεί για έναρξη δασικής πυρκαγιάς, η οποία έχει κριθεί από την αντίστοιχη Πυροσβεστική Υπηρεσία ως κρίσιμο περιστατικό, αμέσως συνδράμει επιτόπια με αρμόδιο εκπρόσωπό της, ο οποίος συνεργάζεται με τον επικεφαλής των δυνάμεων καταστολής, προς την κατεύθυνση της αποτελεσματικής αντιμετώπισής της, ενημερώνοντας ταυτόχρονα και τον αρμόδιο Προϊστάμενό του.

Επίσης, η οικεία Δασική Υπηρεσία όταν ενημερωθεί για έναρξη δασικής πυρκαγιάς από τον εκπρόσωπο της Γενικής Δ/σης Δασών & Δασικού Περιβάλλοντος του Υπ.ΕΝ. στο Ε.Σ.Κ.Ε., αμέσως στέλνει κλιμάκιο επί τόπου, προκειμένου να παράσχει άμεσα τις απαιτούμενες πληροφορίες που άπτονται στην αρμοδιότητά του (βλάστηση, ανάγλυφο, καιρικές συνθήκες κλπ).

Ο εκπρόσωπος της οικείας Δασικής Υπηρεσίας, ο οποίος παρευρίσκεται σε ένα συμβάν δασικής πυρκαγιάς, έχει συμβουλευτικό ρόλο και συνεργάζεται με τον επικεφαλής των δυνάμεων



καταστολής, παρέχοντας πληροφορίες σχετικά με το οδικό δασικό δίκτυο, το ανάγλυφο, τη συμπεριφορά της υπάρχουσας δασικής βλάστησης στη φωτιά, τις πιθανές θέσεις όπου μπορούν να διανοιχτούν ζώνες με μηχανικούς τρόπους και με ότι άλλο στοιχείο μπορεί να βοηθήσει προς την κατεύθυνση της αποτελεσματικής αντιμετώπισής της.

**Οι κατά τόπους Αστυνομικές Αρχές**, μετά την ενημέρωσή τους από το οικείο Περιφερειακό Κέντρο Επιχειρήσεων (ΠΕ.Κ.Ε.) του Π.Σ. για την εκδήλωση δασικής πυρκαγιάς σε περιοχή ευθύνης τους και σύμφωνα με τα προβλεπόμενα στο σχεδιασμό τους, κινητοποιούν τους διαθέσιμους πόρους τους για τη λήψη μέτρων τροχαίας κίνησης προς αποφυγή κυκλοφοριακής συμφόρησης, τόσο στην πληγείσα περιοχή όσο και ευρύτερα, εκτροπή ροής κυκλοφορίας των λοιπών οχημάτων προς αποφυγή εγκλωβισμού τους στην πυρκαγιά, καθώς και μέτρων διευκόλυνσης των πολιτών που απομακρύνονται από την πληγείσα περιοχή

Επίσης, στα πλαίσια των αρμοδιοτήτων τους, προχωρούν στη λήψη μέτρων τάξης και ασφάλειας στην πληγείσα περιοχή, καθώς και όπου αλλού απαιτείται η επιπρόσθετη λήψη μέτρων ασφάλειας για την διευκόλυνση του έργου των σωστικών συνεργείων, και την προστασία της ζωής και της περιουσίας των πολιτών. Σε περιπτώσεις που δεν επαρκούν τα διαθέσιμα μέσα του ΕΚΑΒ και αν παραστεί ανάγκη, δύναται να συνδράμουν το έργο της μεταφοράς τραυματιών σε νοσηλευτικές μονάδες.

Επιπλέον, οι κατά τόπους Αστυνομικές Αρχές υποστηρίζουν την υλοποίηση δράσεων οργανωμένης/προληπτικής απομάκρυνσης πολιτών, όταν το μέτρο αυτό αποφασιστεί.

**Οι υπηρεσίες του Ε.Κ.Α.Β.** μετά την ενημέρωσή τους από το οικείο Περιφερειακό Κέντρο Επιχειρήσεων (ΠΕ.Κ.Ε.) του Π.Σ. για την εκδήλωση δασικής πυρκαγιάς σε περιοχή ευθύνης τους, θέτουν σε ετοιμότητα τους διαθέσιμους πόρους τους, σύμφωνα με τα προβλεπόμενα στο σχεδιασμό τους, και κατευθύνουν το έργο τους, σε συνεργασία με τους κατά τόπους διοικητές των υγειονομικών μονάδων και τις κατά τόπους διοικήσεις του Π.Σ., της ΕΛ.ΑΣ. και του ΛΣ/ΕΛΑΚΤ, για την αποστολή ασθενοφόρων και κινητών μονάδων στον τόπο της πυρκαγιάς, καθώς και την παροχή πρώτων βοηθειών τυχόν τραυματιών και διακομιδή τους στα νοσοκομεία.

Ο Πρόεδρος του Ε.Κ.Α.Β. ενεργοποιεί, όταν αυτό απαιτηθεί, την Ομάδα Διαχείρισης Κρίσεων (Ο.Δι.Κ.) του Εθνικού Κέντρου Άμεσης Βοήθειας, η οποία συντονίζει επιτελικά και επιχειρησιακά τις δραστηριότητες των κατά τόπους δυνάμεων του ΕΚΑΒ (παραρτήματα του ΕΚΑΒ, Ειδικό Τμήμα Ιατρικής Καταστροφών (ΕΤΙΚ) του ΕΚΑΒ, κλπ).

Σε περιπτώσεις δασικών πυρκαγιών και όταν συντρέχει λόγος, το ΚΕΠΠ/ΕΣΚΕ επικοινωνεί με το ΕΚΑΒ και ενημερώνει σχετικά με την εκδήλωση τους και τις επηρεαζόμενες περιοχές. Εν συνεχεία, το ΕΚΑΒ ενημερώνει σχετικά τις διοικήσεις των νοσηλευτικών μονάδων στις περιοχές όπου εξελίσσεται η δασική πυρκαγιά, προκειμένου να βρίσκονται σε ετοιμότητα υλοποίησης δράσεων που προβλέπονται στα επιχειρησιακά σχέδια αντιμετώπισης καταστροφών και εκτάκτων αναγκών του Υπουργείου Υγείας.

Επίσης το **ΕΚΑΒ**, μετά την εκδήλωση δασικών πυρκαγιών, έχει την ευθύνη για τον γενικότερο συντονισμό των φορέων που έχουν την ευθύνη για την υλοποίηση δράσεων σχετικών με την αντιμετώπιση εκτάκτων καταστάσεων που αφορούν στη δημόσια υγεία. Ειδικότερα και όταν αυτό απαιτείται, παρακολουθεί την εφαρμογή δράσεων του Τομέα Υγείας βάσει του αντίστοιχου σχεδιασμού, για την αντιμετώπιση εκτάκτων αναγκών εξαιτίας δασικών πυρκαγιών, όπως ετοιμότητα και λειτουργία των νοσηλευτικών μονάδων για την υποδοχή περιστατικών υγείας, κάλυψη αυξημένων αναγκών σε φαρμακευτικό υλικό, επιδημιολογική επιτήρηση από κλιμάκια του ΕΟΔΥ, έλεγχοι Δημόσιας Υγείας (Υδατος, Υγιεινής χώρου φύλαξης τροφίμων), ψυχοκοινωνική υποστήριξη στις πληγείσες περιοχές από κλιμάκια του ΕΚΚΑ, κλπ. (Ν.3370/05, ΦΕΚ 176/Α' /2005 – Ν. 3527/07, ΦΕΚ 25/Α' /2007).

**Οι διοικήσεις των νοσηλευτικών μονάδων** στην περιοχή όπου εξελίσσεται η δασική πυρκαγιά βρίσκονται σε επικοινωνία με τις οικείες υπηρεσίες του Ε.Κ.Α.Β., σχετικά με τον αριθμό των

συμβάντων υγείας στην περιοχή ευθύνης τους, προκειμένου να βρίσκονται σε ετοιμότητα να αντιμετωπίσουν αυξημένο αριθμό προσέλευσης ασθενών/τραυματιών λόγω δασικών πυρκαγιών.

**Οι Δήμαρχοι**, μετά την ενημέρωσή τους από το οικείο Τμήμα Πολιτικής Προστασίας για την εκδήλωση δασικής πυρκαγιάς στην περιοχή ευθύνης τους, κινητοποιούν δια των Τμημάτων Πολιτικής Προστασίας των Δήμων, το επιχειρησιακά εμπλεκόμενο δυναμικό και τα μέσα πολιτικής προστασίας του Δήμου, προκειμένου να δρομολογήσουν δράσεις όπως αυτές αναφέρονται στις παραγράφους 3.4 και 3.5 του παρόντος.

Επίσης οι Δήμαρχοι, με βάση την ενημέρωση για την αναμενόμενη πορεία εξέλιξης του καταστροφικού φαινομένου από τον εκάστοτε Επικεφαλής Αξιωματικό του Πυροσβεστικού Σώματος, ο οποίος ενεργεί σε τοπικό επίπεδο ως συντονιστής του πυροσβεστικού έργου, δύναται προς υποβοήθηση του έργου τους να συγκαλούν τα Συντονιστικά Τοπικά Όργανα (Σ.Τ.Ο.) με σκοπό τον καλύτερο συντονισμό των φορέων που εμπλέκονται σε επίπεδο Δήμου σε δράσεις υποστήριξης του έργου του Πυροσβεστικού Σώματος για τον έλεγχο και την καταστολή των δασικών πυρκαγιών, καθώς και σε δράσεις πολιτικής προστασίας για την αντιμετώπιση εκτάκτων αναγκών και την άμεση/βραχεία διαχείριση των συνεπειών, σύμφωνα με τα αναφερόμενα στις παραγράφους 3.4 και 3.5 του παρόντος.

**Οι Περιφερειάρχες ή οι αρμόδιοι Αντιπεριφερειάρχες** που ενεργούν σύμφωνα με τις οδηγίες και τις κατευθύνσεις που τους παρέχουν οι Περιφερειάρχες, μετά την ενημέρωσή τους από την οικεία Δ/νση Πολιτικής Προστασίας για την εκδήλωση δασικής πυρκαγιάς στην περιοχή ευθύνης τους, κινητοποιούν δια των Δ/νσεων Πολιτικής Προστασίας, το επιχειρησιακά εμπλεκόμενο δυναμικό και τα μέσα πολιτικής προστασίας της Περιφέρειας, προκειμένου να δρομολογήσουν δράσεις (όπως αυτές αναφέρονται στις παραγράφους 6.4 και 6.5 του γενικού σχεδίου <<Ιόλαος>>)

Οι αρμόδιοι Αντιπεριφερειάρχες, που ενεργούν σύμφωνα με τις οδηγίες και τις κατευθύνσεις που τους παρέχουν οι οικείοι Περιφερειάρχες, με βάση την ενημέρωση για την αναμενόμενη πορεία εξέλιξης του καταστροφικού φαινομένου από τον εκάστοτε Επικεφαλής Αξιωματικό του Πυροσβεστικού Σώματος, ο οποίος ενεργεί σε τοπικό επίπεδο ως συντονιστής του πυροσβεστικού έργου, δύναται προς υποβοήθηση του έργου τους να συγκαλούν τα Συντονιστικά Όργανα Πολιτικής Προστασίας (Σ.Ο.Π.Π.) των οικείων Περιφερειακών Ενοτήτων με σκοπό τον καλύτερο συντονισμό των φορέων που εμπλέκονται σε επίπεδο Περιφερειακής Ενότητας σε δράσεις υποστήριξης του έργου του Πυροσβεστικού Σώματος για τον έλεγχο και την καταστολή των δασικών πυρκαγιών, καθώς και σε δράσεις πολιτικής προστασίας για την αντιμετώπιση εκτάκτων αναγκών και την άμεση/βραχεία διαχείριση των συνεπειών (όπως αυτές αναφέρονται στις παραγράφους 6.4 και 6.5 του γενικού σχεδίου <<Ιόλαος>>)

Νοείται ότι κατά προτεραιότητα εξετάζονται αιτήματα συνδρομής στο έργο διάσωσης και απεγκλωβισμού, όπως και η διάθεση υδροφόρων οχημάτων, μηχανημάτων έργων, κλπ για την υποστήριξη του έργου της καταστολής από το ΠΣ.

**Οι υπεύθυνοι λειτουργίας αρχαιολογικών χώρων, μνημείων και μουσείων** εντός δασών, δασικών εκτάσεων και πλησίον αυτών, μετά από σχετική ενημέρωση για την αναμενόμενη πορεία εξέλιξης του καταστροφικού φαινομένου από τα αρμόδια όργανα του ΠΣ σε τοπικό επίπεδο και εφόσον αυτά βρίσκονται σε λειτουργία, εκκενώνουν άμεσα τον αρχαιολογικό χώρο από τους επισκέπτες, σύμφωνα με τα σχέδια πυροπροστασίας και εκκένωσής τους σε περίπτωση έκτακτης ανάγκης και σύμφωνα με τις κατευθυντήριες οδηγίες που δίνονται από το Υπουργείο Πολιτισμού και Αθλητισμού. Σε περιπτώσεις που προκύπτουν θέματα άμεσης προσωρινής φύλαξης των ανωτέρω χώρων και των εκθεμάτων, οι υπεύθυνοι λειτουργίας των χώρων αυτών δύναται να αιτηθούν τη συνδρομή των κατά τόπους αρμόδιων αστυνομικών αρχών.

**Οι υπεύθυνοι λειτουργίας παιδικών εξοχών - κατασκηνώσεων** εντός δασών, δασικών εκτάσεων και πλησίον αυτών, μετά από σχετική ενημέρωση για την αναμενόμενη πορεία εξέλιξης του καταστροφικού φαινομένου από τα αρμόδια όργανα του ΠΣ σε τοπικό επίπεδο και εφόσον αυτά

βρίσκονται σε λειτουργία, εφαρμόζουν τα σχέδια εκκένωσης των κατασκηνωτών και του προσωπικού τους εφόσον συντρέχουν λόγοι.

**Οι Συντονιστές των Αποκεντρωμένων Διοικήσεων** ενημερώνονται από τις Δ/νσεις Πολιτικής Προστασίας για την εκδήλωση δασικής πυρκαγιάς στην περιοχή ευθύνης τους και εφόσον συντρέχουν λόγοι κινητοποιούν το προσωπικό και τα μέσα της Αποκεντρωμένης Διοίκησης για την αντιμετώπιση εκτάκτων αναγκών και τη διαχείριση των συνεπειών, εφόσον τούτο κριθεί απαραίτητο.

#### 4.5.2 Κινητοποίηση σε κεντρικό επίπεδο

**Ο Γενικός Γραμματέας Πολιτικής Προστασίας** ενημερώνεται από την φυσική ηγεσία του Πυροσβεστικού Σώματος ή το ΚΕΠΠ/ΕΣΚΕ σχετικά με τις δασικές πυρκαγιές που εκδηλώνονται και την πορεία εξέλιξής τους, επικοινωνεί με τους κατά τόπους αρμόδιους Δημάρχους και τον αρμόδιο Περιφερειάρχη σχετικά με τις επιπτώσεις της δασικής πυρκαγιάς και τις δράσεις πολιτικής προστασίας που υλοποιούνται σε τοπικό επίπεδο και ενημερώνει τον Υπουργό Προστασίας του Πολίτη.

Εν συνεχεία, ο Γενικός Γραμματέας Πολιτικής Προστασίας, αναλόγως της πορείας εξέλιξης του καταστροφικού φαινομένου, συνεργάζεται με τα αρμόδια κατά τόπους Αποκεντρωμένα Όργανα Πολιτικής Προστασίας (Περιφερειάρχης, Αντιπεριφερειάρχης, Δήμαρχος) προκειμένου να εξασφαλιστεί ο συντονισμός και η διαλειτουργικότητα μεταξύ των φορέων της κεντρικής διοίκησης και των φορέων που εμπλέκονται σε περιφερειακό και τοπικό επίπεδο σε δράσεις αντιμετώπισης εκτάκτων αναγκών και άμεσης/βραχείας διαχείρισης των συνεπειών, καθώς και παροχής συνδρομής στο έργο του Πυροσβεστικού Σώματος για τον έλεγχο και την καταστολή των δασικών πυρκαγιών.

Στις περιπτώσεις που λόγω των επιχειρησιακών αναγκών κρίνεται από το Π.Σ. ότι το δυναμικό και τα μέσα για την αντιμετώπιση των δασικών πυρκαγιών σε εθνικό επίπεδο δεν επαρκούν, ο Γενικός Γραμματέας Πολιτικής Προστασίας, μετά από σχετικό αίτημα του Π.Σ, δρομολογεί την υποβολή αιτήματος διεθνούς συνδρομής για την παροχή βοήθειας από τον Ευρωπαϊκό Μηχανισμό Πολιτικής Προστασίας ή από άλλες χώρες, άλλους διεθνείς οργανισμούς ή μέσω διμερών και πολυμερών συμφωνιών.

**Η Δ/ση Σχεδιασμού & Αντιμετώπισης Εκτάκτων Αναγκών της ΓΠΠ** υποστηρίζει άμεσα το έργο του Γενικού Γραμματέα Πολιτικής Προστασίας, καθώς και των οργανικών μονάδων των Περιφερειών και των Δήμων ή φορέων της Κεντρικής Διοίκησης που εμπλέκονται στην αντιμετώπιση εκτάκτων αναγκών και την άμεση/βραχεία διαχείριση των συνεπειών από την εκδήλωση δασικών πυρκαγιών. Στον ανωτέρω συντονισμό μεταξύ των φορέων της κεντρικής διοίκησης και των φορέων που εμπλέκονται σε περιφερειακό και τοπικό επίπεδο, κεντρικό ρόλο έχουν τα **Κέντρα Επιχειρήσεων των εμπλεκόμενων φορέων** σε κεντρικό επίπεδο (ΕΛ.ΑΣ./ΕΣΚΕΔΙΚ, 199 ΣΕΚΥΠΣ/ΕΣΚΕ, ΚΕΠΠ/ΕΣΚΕ, ΓΕΕΘΑ/ΕΘΚΕΠΙΧ, ΕΚΑΒ, κλπ), τα οποία λειτουργούν σε 24-ωρη βάση και αποτελούν τον σύνδεσμο μεταξύ των κατά τόπους επιχειρησιακά εμπλεκόμενων υπηρεσιών τους και της φυσικής και πολιτικής τους ηγεσίας του φορέα τους. Τα ανωτέρω Κέντρα Επιχειρήσεων παρακολουθούν την εφαρμογή δράσεων από τις κατά τόπους επιχειρησιακά εμπλεκόμενες υπηρεσίες τους, ενημερώνουν άμεσα την φυσική και πολιτική τους ηγεσία και με εντολή τους δρομολογούν και συντονίζουν την κινητοποίηση των υπηρεσιών του φορέα τους.

**Ειδικότερα, το ΚΕΠΠ/ΕΣΚΕ** βρίσκεται σε επικοινωνία με τα λοιπά Κέντρα Επιχειρήσεων των εμπλεκόμενων φορέων σε κεντρικό επίπεδο, καθώς και με τις αρμόδιες οργανικές μονάδες Πολιτικής Προστασίας των Δήμων και των Περιφερειών στις περιοχές όπου εξελίσσεται το καταστροφικό φαινόμενο και υποστηρίζει το έργο των Δημάρχων, των Περιφερειαρχών και των Αρμόδιων Αντιπεριφερειαρχών, που ενεργούν σύμφωνα με τις οδηγίες και τις κατευθύνσεις που τους παρέχουν οι οικείοι Περιφερειάρχες, για την υποστήριξη του έργου της καταστολής των δασικών πυρκαγιών, την κύρια ευθύνη του οποίου έχει το Πυροσβεστικό Σώμα, καθώς και για την αντιμετώπιση εκτάκτων

αναγκών και την άμεση/βραχεία διαχείριση των συνεπειών από την εκδήλωση δασικών πυρκαγιών, με τη διάθεση μέσω από άλλους φορείς ή υπηρεσίες σε κεντρικό επίπεδο κατόπιν σχετικού αιτήματος.

Ο Προϊστάμενος της Γενικής Διεύθυνσης Αποκατάστασης Επιπτώσεων Φυσικών Καταστροφών (Γ.Δ.Α.Ε.Φ.Κ.) ενημερώνεται από το ΚΕΠΠ/ΕΣΚΕ για δασικές πυρκαγιές με επιπτώσεις σε πολεοδομικά συγκροτήματα και οικισμούς, επικοινωνεί με τους αρμόδιους συνδέσμους, τα αστυνομικά τμήματα και τα Αποκεντρωμένα Όργανα Πολιτικής Προστασίας (Δήμαρχος, Περιφερειάρχης, Αντιπεριφερειάρχης) σχετικά με την εκτίμηση των συνεπειών σε κτήρια και κινητοποιεί το δυναμικό της Γενικής Διεύθυνσης σε περίπτωση που υπάρχουν αναφορές για βλάβες σε κτίρια που εγκυμονούν κινδύνους για την ασφάλεια των πολιτών και με εντολή του Γενικού Γραμματέα Υποδομών μεταβαίνουν στην πληγείσα περιοχή κλιμάκια της Γ.Δ.Α.Ε.Φ.Κ για έλεγχο και καταγραφή των ζημιών. Οι συμμετέχοντες δασικοί υπάλληλοι της Γενικής Διεύθυνσης Δασών & Δασικού Περιβάλλοντος στο Ε.Σ.Κ.Ε., κατά τη διάρκεια της αντιπυρικής περιόδου, συντονίζουν τις Αποκεντρωμένες Δασικές Υπηρεσίες σε περιπτώσεις συμβάντων δασικών πυρκαγιών, συλλέγουν κρίσιμες πληροφορίες πεδίου για τα εν εξελίξει συμβάντα και ενημερώνουν τον Διοικητή του Ε.Σ.Κ.Ε. ή των επιμέρους μονάδων του (Συντονιστικού Κέντρου Δασοπυρόσβεσης, Κέντρου Επιχειρήσεων Πολιτικής Προστασίας). Οι συμμετέχοντες δασικοί υπάλληλοι στη στελέχωση του Ε.Σ.Κ.Ε., είναι υποχρεωμένοι, σε περιπτώσεις κρίσιμων συμβάντων, να ενημερώνουν το Γενικό Διευθυντή Δασών & Δασικού Περιβάλλοντος του Υ.Π.Ε.Ν., καθώς και τον Προϊστάμενο της Διεύθυνσης Προστασίας Δασών ή τους νόμιμους αναπληρωτές τους.

Το ΕΚΑΒ έχει την ευθύνη για τον γενικότερο συντονισμό των φορέων που έχουν την ευθύνη για την υλοποίηση δράσεων σχετικών με την αντιμετώπιση εκτάκτων καταστάσεων που αφορούν στην δημόσια υγεία μετά την εκδήλωση δασικών πυρκαγιών με καταστροφικές συνέπειες. Παρακολουθεί την εφαρμογή δράσεων του Τομέα Υγείας, κινητοποιεί το Ειδικό Τμήμα Ιατρικής Καταστροφών (ΕΤΙΚ) του ΕΚΑΒ εφόσον συντρέχουν λόγοι, και συντονίζει τις υγειονομικές μονάδες για την υποδοχή τραυματιών/ασθενών, την κάλυψη αυξημένων αναγκών σε φαρμακευτικό υλικό, την ψυχοκοινωνική υποστήριξη στις πληγείσες περιοχές από κλιμάκια του Εθνικού Κέντρου Κοινωνικής Αλληλεγγύης (ΕΚΚΑ), κλπ.

Το Υπουργείο Εξωτερικών κινητοποιεί την Μονάδα Διαχείρισης Κρίσεων σε περιπτώσεις που από την εξέλιξη του καταστροφικού φαινομένου μεταξύ των τραυματιών υπάρχουν αλλοδαποί πολίτες, προκειμένου να ενημερωθούν οι Πρεσβείες των αλλοδαπών πολιτών. Το ΥΠΕΞ ενημερώνεται σχετικά μέσω του ΚΕΠΠ/ΕΣΚΕ ή απευθείας με το ΕΚΑΒ, το οποίο συνεργάζεται με την προανακριτική αρχή (Π.Σ., ΕΛ.ΑΣ.) σχετικά με την ταυτοποίηση των τραυματιών

Στις περιπτώσεις που από την εξέλιξη του καταστροφικού φαινομένου υπάρχουν θανόντες αλλοδαποί πολίτες, το ΥΠΕΞ ενημερώνεται σχετικά, σύμφωνα με τις διαδικασίες που περιγράφονται στο Ειδικό Σχέδιο Διαχείρισης Ανθρώπινων Απωλειών της ΓΓΠΠ, ανεξάρτητα αν αυτό έχει ενεργοποιηθεί ή όχι.

Συμπληρωματικά προς τα ανωτέρω κρίνεται σκόπιμο να αναφερθεί ότι η ταυτοποίηση τραυματιών και θανόντων αλλοδαπών πολιτών λόγω δασικών πυρκαγιών, αποτελεί αρμοδιότητα της προανακριτικής αρχής (Π.Σ., ΕΛ.ΑΣ.) σε συνεργασία με τις Ιατροδικαστικές Υπηρεσίες. Η ενημέρωση για την κατάσταση της υγείας των τραυματιών, καθώς και ο αριθμός και οι ιατρικές μονάδες στις οποίες νοσηλεύονται, αποτελούν ευθύνη του ΕΚΑΒ, συμπεριλαμβανομένων των αλλοδαπών πολιτών.

#### 4.6 Επιχειρήσεις Έρευνας, Διάσωσης

Οι επιχειρήσεις έρευνας και διάσωσης δρομολογούνται άμεσα μόλις οι σχετικές πληροφορίες που αφορούν απεγκλωβισμό και διάσωση πολιτών που βρίσκονται σε επαφή, ή εντός του φλεγόμενου

χώρου και η προσωπική τους ασφάλεια διατρέχει άμεσο και διαρκή κίνδυνο που απαιτεί την παροχή βοήθειας, διαβιβαστούν στις κατά τόπους αρμόδιες Πυροσβεστικές Υπηρεσίες. Κατά προτεραιότητα αποτελεί υποχρέωση, όλων των υπηρεσιών ή φορέων οι οποίοι λαμβάνουν σχετικές πρωτογενείς πληροφορίες, να ενημερώνουν άμεσα την αρμόδια κατά τόπους Υπηρεσία του Πυροσβεστικού Σώματος, το οποίο είναι θεσμικά αρμόδιο για έρευνα και διάσωση στο χερσαίο χώρο (Ν. 3512/2006, ΦΕΚ 258/Α'/2006, όπως τροποποιήθηκε από το Ν. 4249/2014 – ΦΕΚ 73/Α'/2014).

Ο επικεφαλής της κατά τόπου αρμόδιας Πυροσβεστικής Υπηρεσίας αξιολογεί τις σχετικές με έρευνα και διάσωση πληροφορίες και κινητοποιεί τους διαθέσιμους πόρους του για την άμεση μετάβασή τους στα σημεία των συμβάντων. Σύμφωνα με τις πληροφορίες που λαμβάνει από τα σημεία των συμβάντων προβαίνει σε ιεράρχηση των συμβάντων και ενίσχυση των δυνάμεων, όπου αυτό απαιτείται.

**Στις επιχειρήσεις έρευνας και διάσωσης επικεφαλής των επιχειρήσεων τίθεται αξιωματικός του ΠΣ**, ο οποίος αξιολογώντας την κατάσταση από τον τόπο της καταστροφής δύναται να αιτηθεί τη συνδρομή και άλλων φορέων και υπηρεσιών για τη διευκόλυνση του έργου του. Τα ανωτέρω αιτήματα προς συνδρομή του έργου του Πυροσβεστικού Σώματος, οφείλουν να τα εξετάζουν κατά προτεραιότητα οι αρμόδιοι φορείς.

Η παροχή προνοσοκομειακής περίθαλψης και μεταφοράς διασωθέντων τραυματιών λόγω δασικών πυρκαγιών σε υγειονομικά κέντρα είναι αρμοδιότητα του ΕΚΑΒ (Ν. 1579/85, ΦΕΚ 217/Α'/1985).

Διευκρινίζεται ότι οι επιχειρήσεις έρευνας και διάσωσης αφορούν πολίτες που βρίσκονται σε επαφή, ή εντός του φλεγόμενου χώρου και η προσωπική τους ασφάλεια **διατρέχει άμεσο και διαρκή κίνδυνο** και απαιτεί την **άμεση παροχή βοήθειας** ώστε να μην υπάρξουν απώλειες, σε αντίθεση με την εφαρμογή του μέτρου της οργανωμένης απομάκρυνσης πολιτών που αφορά πολίτες που βρίσκονται σε κίνδυνο εξ αιτίας της παραμονής τους πλησίον της περιοχής που εξελίσσεται μια δασική πυρκαγιά, ή σε κάποια απόσταση από την πορεία εξέλιξής της και ο κίνδυνος παραμονής τους σε οικισμούς, τμήματα πολεοδομικών συγκροτημάτων, κλπ, είναι μεγαλύτερος σε σχέση με τον κίνδυνο μετακίνησης, στον οποίο δύναται να εκτεθούν κατευθυνόμενοι προς ασφαλή χώρο.

Κατά συνέπεια, η διάσωση είναι δράση υποχρεωτική και κατά κανόνα αφορά μικρές ομάδες πολιτών, ή μεμονωμένα άτομα σε συγκεκριμένο και περιορισμένο χώρο, σε επαφή, ή εντός της φλεγόμενης ζώνης μιας δασικής πυρκαγιάς, ενώ η δράση της οργανωμένης απομάκρυνσης εξετάζεται ως μέτρο που δρομολογείται για την προληπτική προστασία των πολιτών κάτω από ορισμένες προϋποθέσεις και περιορισμούς και έχει χαρακτήρα μη υποχρεωτικό.

#### **4.7 Έλεγχος και Καταστολή Επαγόμενων Φαινομένων**

Η εκδήλωση δασικής πυρκαγιάς δύναται να προκαλέσει επαγόμενες καταστροφές, όπως πυρκαγιές σε βιομηχανικές εγκαταστάσεις, διαρροή επικίνδυνων υλικών, κλπ.

Η διαχείριση εκτάκτων αναγκών λόγω των επαγόμενων από τη δασική πυρκαγιά καταστροφών, καθώς και ο έλεγχος και καταστολή τους, δύναται να προηγείται ή να επιτελείται ταυτόχρονα με τις λοιπές δράσεις διαχείρισης εκτάκτων αναγκών λόγω της δασικής πυρκαγιάς. Στο στάδιο αυτό, εφόσον οι επαγόμενες από τη δασική πυρκαγιά καταστροφές εκδηλωθούν, αξιολογούνται και αντιμετωπίζονται κατά περίπτωση και εφαρμόζονται τα ειδικότερα σχέδια αντιμετώπισής τους όταν αυτό απαιτηθεί (ΣΑΤΑΜΕ, κλπ).

Αιτήματα συνδρομής στο έργο της αντιμετώπισης των επαγόμενων φυσικών ή τεχνολογικών καταστροφών από άλλες υπηρεσίες και φορείς (ΕΛ.ΑΣ., Περιφέρειες, Δήμους, κλπ), πρέπει να **συναξιολογούνται**, βάσει των επιπτώσεων των επαγόμενων καταστροφών, της επικρατούσας κατάστασης καθώς και των επιχειρησιακών αναγκών και προτεραιοτήτων τους στην αντιμετώπιση των εκτάκτων αναγκών λόγω των δασικών πυρκαγιών.

#### **4.8 Άμεση παροχή βοήθειας και υποστήριξη των πληγέντων**

Η παροχή βοήθειας και υποστήριξη των πληγέντων τα πρώτα 24-ωρα μετά την εκδήλωσή δασικής πυρκαγιάς με καταστροφικές συνέπειες είναι δράσεις πολιτικής προστασίας με βαρύνουσα σημασία και δρομολογούνται αρχικά σε τοπικό επίπεδο από τους αρμόδιους Δημάρχους με την συνδρομή των οικείων Περιφερειαρχών/Αντιπεριφερειαρχών, στο πλαίσιο του θεσμικού τους ρόλου ως Αποκεντρωμένα Όργανα Πολιτικής Προστασίας, δια των αρμοδίων υπηρεσιών τους και υποστηρίζονται άμεσα από φορείς της κεντρικής διοίκησης, με βάση το μέγεθος των συνεπειών που προκλήθηκαν από την εκδήλωση του καταστροφικού φαινομένου.

Οι ανωτέρω δράσεις άμεσης παροχής βοήθειας και υποστήριξης των πληγέντων συνδέονται πρωτίστως με την εξασφάλιση άμεσης προσωρινής διαμονής των πολιτών που η κατοικία τους έχει πληγεί από τη δασική πυρκαγιά και χρειάζονται άμεση προσωρινή φιλοξενία, καθώς και με την μεταφορά και κάλυψη των στοιχειωδών αναγκών των πολιτών που έχουν προσωρινά απομακρυνθεί από περιοχή που τεκμηριωμένα εκτιμάται ότι απειλείται από εξελισσόμενη ή επικείμενη καταστροφή, για την προστασία της ζωής και της υγείας τους, στο πλαίσιο εφαρμογής του άρθ. 18 του Ν.3613/2007.

Οι δράσεις αυτές κατά κύριο λόγο απαιτούν τη συνέργεια και τη συνεργασία των υπηρεσιών των Δήμων και των Περιφερειών που εμπλέκονται, βάσει του προσωπικού και των μέσων που άμεσα διαθέτουν.

#### **4.9 Λήψη μέτρων διασφάλισης της Δημόσιας Υγείας σε περιπτώσεις δασικών πυρκαγιών**

Για τη διασφάλιση της ποιότητας του πόσιμου νερού και της ποιότητας των τροφίμων σε περιπτώσεις φυσικών καταστροφών όπως οι δασικές πυρκαγιές, το Υπουργείο Υγείας έχει εκδώσει την Δ1(δ)/ ΓΠ οικ. 56070/29-07-2019 Εγκύκλιο με θέμα «Λήψη μέτρων διασφάλισης της Δημόσιας Υγείας σε περιπτώσεις φυσικών καταστροφών όπως οι πυρκαγιές» (ΑΔΑ: 7ΖΒΔ465ΦΥΟ-ΕΑΧ). Ειδικότερα, σύμφωνα με το ανωτέρω έγγραφο για τη διασφάλιση της ποιότητας του πόσιμου νερού οι ΟΤΑ και οι φορείς ύδρευσης που είναι υπεύθυνοι για την παροχή υγιεινού πόσιμου νερού, σε συνεργασία με τις Δ/νσεις Δημόσιας Υγείας των Περιφερειών και άλλων συναρμόδιων φορέων, θα πρέπει να διενεργήσουν υγειονομικό έλεγχο λειτουργίας των συστημάτων ύδρευσης (γεώτρηση ή πηγή υδροληψίας, δεξαμενές, εγκαταστάσεις, δίκτυο διανομής) και αποχέτευσης.

#### **4.10 Αποκλιμάκωση**

Η αποκλιμάκωση των εμπλεκόμενων φορέων που έχουν αναλάβει δράσεις για την υποστήριξη του έργου της καταστολής, για την οποία αρμόδιο είναι το Πυροσβεστικό Σώμα, γίνεται μετά από σχετική απόφαση του Επικεφαλής Αξιωματικού του Πυροσβεστικού Σώματος, ο οποίος ενεργεί ως συντονιστής του πυροσβεστικού έργου στην περιοχή του συμβάντος.

Όσον αφορά το έργο Πολιτικής Προστασίας για δράσεις που αφορούν:

- την αντιμετώπιση εκτάκτων αναγκών λόγω Δασικών Πυρκαγιών και διαχείριση συνεπειών, συμπεριλαμβανομένης και της οργανωμένης απομάκρυνσης πολιτών,
- την άμεση – βραχεία αποκατάσταση από καταστροφές που προκλήθηκαν εξαιτίας Δασικών Πυρκαγιών,

τα Όργανα Πολιτικής Προστασίας (Γενικός Γραμματέας Πολιτικής Προστασίας, Συντονιστής Αποκεντρωμένης Διοίκησης, Περιφερειάρχης/αρμόδιος Αντιπεριφερειάρχης, Δήμαρχος) τα οποία έχουν το συντονισμό του έργου Πολιτικής Προστασίας είναι αρμόδια για να αποφασίσουν την αποκλιμάκωση δυναμικού και μέσων.

Κάθε εμπλεκόμενος φορέας σε δράσεις πολιτικής προστασίας για την αντιμετώπιση εκτάκτων αναγκών λόγω Δασικών Πυρκαγιών και τη διαχείριση των συνεπειών είναι υπεύθυνος για την αποκλιμάκωση του ανθρώπινου δυναμικού και των μέσων που διαθέτει ή έχει ενεργοποιήσει.

#### **4.11 Ενημέρωση κοινού σχετικά με θέματα που αφορούν τον έλεγχο και την καταστολή των δασικών πυρκαγιών, καθώς και επιχειρήσεων έρευνας και διάσωσης.**

Η επίσημη ενημέρωση του κοινού σχετικά με θέματα που αφορούν τον έλεγχο και την καταστολή των δασικών πυρκαγιών, καθώς και των επιχειρήσεων έρευνας και διάσωσης λόγω δασικών πυρκαγιών αποτελεί αρμοδιότητα του Αρχηγείου του Π.Σ.

#### **4.12 Ενημέρωση κοινού για δράσεις που δρομολογούνται για την αντιμετώπιση εκτάκτων αναγκών και την άμεση/βραχεία διαχείριση των συνεπειών λόγω δασικών πυρκαγιών.**

Η ενημέρωση της κοινής γνώμης και η παροχή οδηγιών σε κεντρικό επίπεδο, με στόχο την αντιμετώπιση των καταστροφών και την ελαχιστοποίηση των συνεπειών τους, αποτελούν αρμοδιότητα του Γενικού Γραμματέα Πολιτικής Προστασίας ή του Κεντρικού Συντονιστικού Οργάνου Πολιτικής Προστασίας (Κ.Σ.Ο.Π.Π.) (αρθ. 5, Ν. 3013/2002), εφόσον τούτο συγκληθεί.

Η ενημέρωση του κοινού για ζητήματα που αφορούν δράσεις πολιτικής προστασίας των Περιφερειών στη διαχείριση των συνεπειών (αντιμετώπιση - βραχεία αποκατάσταση), αποτελούν ευθύνη του Περιφερειάρχη σε επίπεδο Περιφέρειας ή του αρμόδιου Αντιπεριφερειάρχη σε επίπεδο Περιφερειακής Ενότητας, σύμφωνα με τις οδηγίες και τις κατευθύνσεις που τους παρέχουν οι οικείοι Περιφερειάρχες, που έχουν την αρμοδιότητα συντονισμού του έργου πολιτικής προστασίας.

Η ενημέρωση του κοινού για ζητήματα που αφορούν δράσεις πολιτικής προστασίας των Δήμων στη διαχείριση των συνεπειών (αντιμετώπιση - βραχεία αποκατάσταση), αποτελούν ευθύνη του Δημάρχου που έχει την αρμοδιότητα συντονισμού του έργου πολιτικής προστασίας σε επίπεδο Δήμου.

Η ενημέρωση του κοινού για λήψη μέτρων προστασίας της υγείας, στις περιπτώσεις που προκύπτουν ζητήματα δημόσιας υγείας λόγω δασικών πυρκαγιών (έκθεση σε προϊόντα καύσης, κλπ), καθώς και για τις επιπτώσεις των δασικών πυρκαγιών στην υγεία των πολιτών (αριθμός τραυματιών, θανόντων, κλπ) αποτελούν ευθύνη του ΕΚΑΒ σε συνεργασία με τη Διεύθυνση Επιχειρησιακής Ετοιμότητας Εκτάκτων Καταστάσεων Δημόσιας Υγείας (Δ4) του Υπουργείου Υγείας.

Η ταυτοποίηση τραυματιών πολιτών, συμπεριλαμβανομένων των αλλοδαπών πολιτών, λόγω δασικών πυρκαγιών, αποτελεί αρμοδιότητα της προανακριτικής αρχής (Π.Σ., ΕΛ.ΑΣ.) σε συνεργασία με το ΕΚΑΒ. Η ενημέρωση για την κατάσταση της υγείας των τραυματιών, καθώς ο αριθμός και οι ιατρικές μονάδες στις οποίες νοσηλεύονται, αποτελούν ευθύνη του ΕΚΑΒ.

Η ταυτοποίηση θανόντων πολιτών, συμπεριλαμβανομένων των αλλοδαπών πολιτών, λόγω δασικών πυρκαγιών, αποτελεί αρμοδιότητα της προανακριτικής αρχής (Π.Σ., ΕΛ.ΑΣ.) σε συνεργασία με τις Ιατροδικαστικές Υπηρεσίες.

Σε περιπτώσεις που από την εξέλιξη του καταστροφικού φαινομένου μεταξύ των τραυματιών ή των θανόντων υπάρχουν αλλοδαποί πολίτες, οι Πρεσβείες των αλλοδαπών πολιτών ενημερώνονται από το ΥΠ.ΕΞ.

#### **4.13 Ενεργοποίηση του Ειδικού Σχεδίου Διαχείρισης Ανθρώπινων Απωλειών (ΣΔΑΑ)**

Ως συμβάν με πολλούς θανόντες ορίζεται κάθε συμβάν κατά το οποίο προκαλούνται πολυάριθμοι θάνατοι, εστιασμένοι χρονικά ή/και χωρικά, και η διαχείρισή του υπερβαίνει τις δυνατότητες της καθημερινής λειτουργίας των κατά τόπον αρμόδιων Ιατροδικαστικών Αρχών και των λοιπών εμπλεκόμενων φορέων.

Σε ένα τέτοιο συμβάν ανάλογα με την ένταση και την έκτασή του, θα απαιτηθεί η χρήση πόρων, πέραν των κατά τόπους υφιστάμενων, γεγονός που αυξάνει τις απαιτήσεις συντονισμένης συνεργείας όλων των εμπλεκόμενων φορέων.

Για το σκοπό αυτό καταρτίστηκε από την Δ/ση Σχεδιασμού & Αντιμετώπισης Εκτάκτων Αναγκών της ΓΓΠΠ, σε συνεργασία με όλους τους εμπλεκόμενους φορείς το Ειδικό Σχέδιο Διαχείρισης Ανθρώπινων Απωλειών (ΣΔΑΑ).

Το Ειδικό Σχέδιο Διαχείρισης Ανθρώπινων Απωλειών (ΣΔΑΑ) καθορίζει ένα σύστημα για την

κατάλληλη οργάνωση και συντονισμό των εμπλεκόμενων φορέων και υπηρεσιών, για την αποτελεσματική διαχείριση συμβάντων με πολυάριθμους θανόντες.

Ο συντονισμός αυτός αφορά τη διασύνδεση επιμέρους δράσεων μεταξύ των Αρχών/Φορέων που εμπλέκονται στη διαχείριση των συνεπειών, και της αρμόδιας, καθ' ύλη και κατά τόπο, Προανακριτικής Αρχής (ΕΛΑΣ, ΠΣ, ΛΣ/ΕΛ.ΑΚΤ, ανάλογα με το είδος και τον τόπο του συμβάντος) και την εύρεση και διάθεση πρόσθετων πόρων.

Η ενεργοποίηση του ΣΔΑΑ γίνεται από το Γενικό Γραμματέα Πολιτικής Προστασίας, μετά από σχετικό αίτημα της φυσικής ηγεσίας της καθ' ύλη και κατά τόπο αρμόδιας Προανακριτικής Αρχής (ΕΛΑΣ, ΠΣ, ΛΣ/ΕΛ.ΑΚΤ, ανάλογα με το είδος και τον τόπο του συμβάντος).

Το Ειδικό Σχέδιο Διαχείρισης Ανθρώπινων Απωλειών δύναται να εφαρμοστεί ταυτόχρονα ή παράλληλα με κάθε ειδικό σχέδιο αντιμετώπισης εκτάκτων αναγκών ανά κατηγορία καταστροφής. Αντίγραφο της 2ης έκδοσης του ΣΔΑΑ βρίσκεται αναρτημένο στην ιστοσελίδα της ΓΓΠΠ ([www.civilprotection.gr](http://www.civilprotection.gr)).

## ΜΕΡΟΣ V. ΟΡΓΑΝΩΜΕΝΗ ΠΡΟΛΗΠΤΙΚΗ ΑΠΟΜΑΚΡΥΝΣΗ ΠΟΛΙΤΩΝ ΛΟΓΩ ΔΑΣΙΚΩΝ ΠΥΡΚΑΓΙΩΝ

Σύμφωνα με το άρθρο 1 του Ν. 3013/2002, στο σκοπό της Πολιτικής Προστασίας περιλαμβάνεται η προστασία της ζωής και της υγείας των πολιτών από φυσικές, τεχνολογικές και λοιπές καταστροφές.

Μεταξύ των δράσεων, που απαιτούνται για την προστασία της ζωής και της υγείας των πολιτών, είναι και η οργανωμένη απομάκρυνσή τους από την περιοχή που τεκμηριωμένα εκτιμάται ότι απειλείται από εξελισσόμενη ή επικείμενη καταστροφή.

Στα πλαίσια αυτά εκδόθηκε το άρθ. 18 του Ν.3613/2007 προκειμένου να υπάρξει θεσμοθετημένη διαδικασία στη λήψη της απόφασης που συνδέεται με την οργανωμένη απομάκρυνση των πολιτών από εξελισσόμενη ή επικείμενη καταστροφή.

Σε εφαρμογή του άρθ. 18 του Ν.3613/2007 και ειδικότερα για λόγους προστασίας από εξελισσόμενη ή επικείμενη καταστροφή εξ αιτίας δασικών πυρκαγιών, η Δ/νση Σχεδιασμού και Αντιμετώπισης Εκτάκτων Αναγκών της Γενικής Γραμματείας Πολιτικής Προστασίας εξέδωσε το 2008 και το 2011 κατευθυντήριες οδηγίες για την οργανωμένη απομάκρυνση πολιτών.

Το 2014, μετά από σειρά ετών εφαρμογής των ανωτέρω, κρίθηκε αναγκαία η αναπροσαρμογή του άρθ. 18 του Ν.3613/2007 βάσει των κατευθυντήριων οδηγιών της ΓΓΠΠ του 2011, οι οποίες ήδη είχαν ενσωματώσει τις αλλαγές που είχαν επέλθει στις νέες διοικητικές δομές της χώρας από την εφαρμογή του Ν.3852/2010 (Πρόγραμμα Καλλικράτης).

Συγκεκριμένα, με το άρθρο 108 του Ν.4249/2014 αναφέρεται πλέον ρητά ότι:

- Η λήψη της απόφασης για την οργανωμένη απομάκρυνση των πολιτών αποτελεί ευθύνη των κατά τόπους Δημάρχων, οι οποίοι έχουν το συντονισμό του έργου πολιτικής προστασίας για την αντιμετώπιση της καταστροφής σε τοπικό επίπεδο.
- Όταν η εξελισσόμενη ή επικείμενη καταστροφή μπορεί να επηρεάσει πάνω από ένα Δήμο, η απόφαση λαμβάνεται από τον αρμόδιο Περιφερειάρχη, ο οποίος μπορεί να εξουσιοδοτήσει σχετικώς τον οικείο Αντιπεριφερειάρχη.
- Στις περιπτώσεις του άρθρου 2 παρ. 3 σε συνδυασμό με το άρθρο 8 παρ. 1 περιπτώσεις β', γ' και δ' του ν. 3013/2002 (Α' 102), όπως ισχύει, η ανωτέρω απόφαση λαμβάνεται από τον Γενικό Γραμματέα Πολιτικής Προστασίας ή από το Συντονιστή της οικείας Αποκεντρωμένης Διοίκησης, κατόπιν σχετικής εξουσιοδότησης, και εκτελείται από τους αρμόδιους Περιφερειάρχες και Δημάρχους.
- Η λήψη της απόφασης βασίζεται στις εισηγήσεις των φορέων που κατά περίπτωση έχουν την ευθύνη περιορισμού των επιπτώσεων από την εξέλιξη της καταστροφής.

Βάσει των ανωτέρω η Δ/νση Σχεδιασμού και Αντιμετώπισης Εκτάκτων Αναγκών της Γενικής Γραμματείας Πολιτικής Προστασίας **επικαιροποίησε το 2015** τις κατευθυντήριες οδηγίες για την οργανωμένη απομάκρυνση πολιτών σύμφωνα με το νεότερο θεσμικό πλαίσιο.

Ειδικότερα, στο Α1161/18-04-2023 **έγγραφο (ΑΔΑ: 6ΡΜΙ46ΝΠΙΘ-738)**, το οποίο είναι αναρτημένο και στον ιστοχώρο της ΓΓΠΠ ([www.civilprotection.gr](http://www.civilprotection.gr) / θεματική ενότητα «Σχέδια-Εγκύκλιοι»), με θέμα «**Κατευθυντήριες οδηγίες για την οργανωμένη απομάκρυνση πολιτών για**



**λόγους προστασίας από εξελισσόμενη ή επικείμενη καταστροφή εξ αιτίας δασικών πυρκαγιών»** περιγράφονται με αναλυτικό τρόπο οι εμπλεκόμενοι φορείς και οι προϋποθέσεις και περιορισμοί για την υλοποίηση του μέτρου. Επίσης, δίνονται κατευθυντήριες οδηγίες για τη λήψη της απόφασης, όπως και οδηγίες για την προοδευτική υλοποίηση των δράσεων που απαιτούνται στις περιπτώσεις που ληφθεί η απόφαση (Σχέδιο δράσης).

Στο πλαίσιο εφαρμογής των ανωτέρω διατάξεων και ειδικότερα στις περιπτώσεις των δασικών πυρκαγιών, κρίνεται σκόπιμο να επισημανθούν τα ακόλουθα θέματα:

- Η οργανωμένη προληπτική απομάκρυνση πολιτών εξετάζεται ως μέτρο προληπτικής προστασίας τους, που πρέπει να δρομολογείται εγκαίρως (ενώ η καταστροφή βρίσκεται σε εξέλιξη) και κάτω από ορισμένες προϋποθέσεις και περιορισμούς, η εκτίμηση των οποίων μπορεί να γίνει μόνο σε τοπικό επίπεδο. Δηλαδή το μέτρο αυτό εφαρμόζεται σε περιπτώσεις που στις περιοχές που αναμένεται να πληγούν λόγω της εξέλιξης του καταστροφικού φαινομένου, ο κίνδυνος παραμονής των πολιτών σε οικισμούς, τμήματα πολεοδομικών συγκροτημάτων, κλπ, είναι μεγαλύτερος σε σχέση με τον κίνδυνο μετακίνησης, στον οποίο δύναται να εκτεθούν κατευθυνόμενοι προς ασφαλή χώρο
- Ο κίνδυνος που διατρέχουν οι πολίτες εξαιτίας δασικών πυρκαγιών προέρχεται κατά βάση, από την έκθεση του ανθρωπίνου οργανισμού σε πολύ υψηλές θερμοκρασίες εξ αιτίας της θερμότητας που παράγεται από την καύση της φυτικής βιομάζας, καθώς και από την έκθεση του ανθρωπίνου οργανισμού σε παράγωγα καύσης (καπνός, αιωρούμενα σωματίδια, καύτρες, κλπ) τα οποία διαχέονται στην ατμόσφαιρα.<sup>21</sup>

Συνεπώς, το σκεπτικό όλων των αποφάσεων για την οργανωμένη απομάκρυνση πολιτών εξ αιτίας δασικών πυρκαγιών θα πρέπει να συνδέεται κατά βάση με τους ανωτέρω κινδύνους. Στις περιπτώσεις που στην πορεία εξέλιξης μιας πυρκαγιάς υπάρχει εμπλοκή και καύση και άλλων ειδών καύσιμης ύλης, πέραν της φυτικής βιομάζας, όπως οικοδομικών υλικών, απορριμμάτων, κλπ, ο κίνδυνος μπορεί να διαφοροποιείται ανάλογα με το είδος της καύσιμης ύλης.

- Η δράση της οργανωμένης προληπτικής απομάκρυνσης ως μέτρο που δρομολογείται για την προληπτική προστασία των πολιτών, έχει χαρακτήρα **μη υποχρεωτικό**, βασιζόμενη στην ενημέρωσή τους για τον κίνδυνο και τις πιθανές συνέπειες που έχει η παραμονή τους στο χώρο για τον οποίο έχει ληφθεί η απόφαση της απομάκρυνσης.
- Αρμόδιος για την εισήγηση του μέτρου της οργανωμένης προληπτικής απομάκρυνσης των πολιτών είναι ο εκάστοτε Επικεφαλής Αξιωματικός του Πυροσβεστικού Σώματος, ο οποίος ενεργεί σε τοπικό επίπεδο ως συντονιστής του πυροσβεστικού έργου. Στα πλαίσια αυτά και με βάση την αναμενόμενη συμπεριφορά της πυρκαγιάς<sup>22</sup>, προτείνει εγκαίρως και επακριβώς στο αρμόδιο όργανο (Δήμαρχος, κλπ) τα όρια της περιοχής που θα χρειαστεί να υλοποιηθεί η δράση.
- Η δράση της οργανωμένης προληπτικής απομάκρυνσης πραγματοποιείται μόνον όταν εξασφαλίζεται εγκαίρως η καλή οργάνωση για την ασφαλή υλοποίησή της. Σε αντίθετη περίπτωση η δράση αυτή εύκολα μπορεί να προκαλέσει μεγαλύτερες συνέπειες - απώλειες και να μετατραπεί σε επιχείρηση διάσωσης, την ευθύνη της οποίας στο χερσαίο χώρο, έχει το Πυροσβεστικό Σώμα (παρ. β, του αρθ 1 του Ν3511/2006, όπως έχει τροποποιηθεί βάσει του άρθ. 63 του Ν.4249/2014 και ισχύει).
- Η ειδοποιός διαφορά μεταξύ οργανωμένης απομάκρυνσης πολιτών και επιχειρήσεων απεγκλωβισμού και διάσωσης βασίζεται στο γεγονός ότι στη μεν πρώτη περίπτωση οι πολίτες βρίσκονται σε κίνδυνο εξ αιτίας της παραμονής τους πλησίον της περιοχής που εξελίσσεται μια δασική πυρκαγιά, ή σε κάποια απόσταση από την πορεία εξέλιξής της, ενώ στη δεύτερη περίπτωση οι πολίτες βρίσκονται σε επαφή, ή εντός του φλεγόμενου χώρου και η προσωπική τους ασφάλεια διατρέχει άμεσο και διαρκή κίνδυνο που απαιτεί την παροχή βοήθειας, το ταχύτερο δυνατόν, ώστε να μην υπάρξουν απώλειες.
- Οι χώροι που επιλέγονται για να συγκεντρωθούν οι πολίτες που απομακρύνονται με οργανωμένο τρόπο πρέπει να εξασφαλίζουν εκ των προτέρων όλες τις προϋποθέσεις υγιεινής και ασφάλειας και να αποκλείουν το ενδεχόμενο της ανάγκης για εκ νέου απομάκρυνσή τους από το χώρο ή τους χώρους αυτούς. Διευκρινίζεται ότι οι προϋποθέσεις υγιεινής και ασφάλειας

των χώρων αυτών στις περιπτώσεις δασικών πυρκαγιών δεν διαφοροποιούνται από αυτές που ισχύουν για τους λοιπούς χώρους συνάθροισης πολιτών, οι οποίες και δρομολογούνται από ειδικότερες νομοθεσίες, λαμβάνοντας υπόψη και την προστασία των πολιτών από παράγωγα καύσης (καπνός, αιωρούμενα σωματίδια, κλπ) τα οποία διαχέονται στην ατμόσφαιρα κατά την εξέλιξη μιας δασικής πυρκαγιάς

- Στις περιπτώσεις που για την οργανωμένη προληπτική απομάκρυνση των πολιτών, κρίνεται αναγκαία η χρήση πλωτών θαλασσίων μέσων, η παρουσία και η συμβολή των κατά τόπους Λιμενικών Αρχών αποτελεί απαραίτητη προϋπόθεση (Ν.4150/2013 ΦΕΚ 102/Α'/2013 και ΠΔ 13/2018, ΦΕΚ 26/Α'/2018).

Η διάταξη του άρθρου 108 του Ν.4249/2014 για την υλοποίηση της δράσης της προληπτικής οργανωμένης απομάκρυνσης πολιτών δεν έχει εφαρμογή όταν η ασφάλεια και η κατάσταση της υγείας των ατόμων που ευρίσκονται εντός υποδομών ή εγκαταστάσεων φορέων, τελεί υπό την εποπτεία ή διέπεται από ειδικότερες νομοθεσίες (Νοσηλευτικά Ιδρύματα, Παιδικές Εξοχές – Κατασκηνώσεις, Ιερές Μονές, αρχαιολογικοί χώροι, ξενοδοχειακές μονάδες, εγκαταστάσεις Ενόπλων Δυνάμεων και Σωμάτων Ασφάλειας, Δομές Προσωρινής Υποδοχής και Φιλοξενίας Προσφύγων, Κατασκηνώσεις, τουριστικά καταλύματα κλπ.). Στην περίπτωση αυτή, η λήψη της απόφασης αποτελεί αρμοδιότητα των υπευθύνων λειτουργίας τους και λαμβάνεται μετά από σχετική ενημέρωση των αρμοδίων οργάνων του ΠΣ σε τοπικό επίπεδο για την αναμενόμενη πορεία εξέλιξης του καταστροφικού φαινομένου και σύμφωνα με τα σχέδια πυροπροστασίας και εκκένωσής τους σε περίπτωση έκτακτης ανάγκης.

Ειδικότερα, για αρχαιολογικούς χώρους εντός δασών, δασικών εκτάσεων και πλησίον αυτών, οι υπεύθυνοι λειτουργίας τους μετά από σχετική ενημέρωση για την αναμενόμενη πορεία εξέλιξης της δασικής πυρκαγιάς από τον εκάστοτε Επικεφαλής Αξιωματικό του Πυροσβεστικού Σώματος, ο οποίος ενεργεί σε τοπικό επίπεδο ως συντονιστής του πυροσβεστικού έργου και εφόσον αυτοί βρίσκονται σε λειτουργία, απομακρύνουν προληπτικά από τον αρχαιολογικό χώρο τους επισκέπτες, βάσει του σχεδιασμού τους και σύμφωνα με τις κατευθυντήριες οδηγίες που δίνονται από το Υπουργείο Πολιτισμού και Αθλητισμού.

Νοείται ότι σε αυτές τις περιπτώσεις, οι αποφάσεις των υπευθύνων λειτουργίας των ανωτέρω υποδομών ή εγκαταστάσεων θα πρέπει να γνωστοποιούνται άμεσα στο οικείο Δήμαρχο, όπως επίσης και στον αρμόδιο Αντιπεριφερειάρχη, για λόγους καλύτερου συντονισμού του έργου της Πολιτικής Προστασίας στη διαχείριση εκτάκτων αναγκών και συνεπειών, καθώς και για την υποστήριξη του έργου τους από πλευράς Τοπικής Αυτοδιοίκησης.

## 5.1 Κατευθυντήριες οδηγίες για τη λήψη απόφασης

**Ο μόνος αρμόδιος να εισηγηθεί την οργανωμένη προληπτική απομάκρυνση στις περιπτώσεις των δασικών πυρκαγιών είναι ο εκάστοτε Επικεφαλής Αξιωματικός του Πυροσβεστικού Σώματος, ο οποίος ενεργεί σε τοπικό επίπεδο ως συντονιστής του πυροσβεστικού έργου, έχοντας την ευθύνη περιορισμού των επιπτώσεων από την εξέλιξη της καταστροφής σε τοπικό επίπεδο. Στο πλαίσιο αυτό, προτείνει εγκαίρως και επακριβώς τα όρια της περιοχής που θα χρειαστεί να υλοποιηθεί η δράση, με βάση την αναμενόμενη συμπεριφορά της πυρκαγιάς.**

**Ο Δήμαρχος, έχοντας υπόψη την ανωτέρω σχετική εισήγηση, καθορίζει άμεσα, σημείο συγκέντρωσης (σε ασφαλή χώρο), στον οποίον οφείλουν να προσέλθουν οι επικεφαλής των φορέων που κύρια εμπλέκονται (ΕΛΑΣ, ΠΣ, ΕΚΑΒ, υπεύθυνος Πολιτικής Προστασίας), ή εάν αυτό δεν είναι άμεσα εφικτό, οι αναπληρωτές τους. Η ενέργεια αυτή κρίνεται απαραίτητη προκειμένου να εξασφαλιστεί, η μεταξύ τους επικοινωνία, η συλλογή πληροφοριών σχετικών με την τρέχουσα κατάσταση, καθώς και ο συντονισμός τους. Επίσης παρέχει την δυνατότητα για την άμεση επιλογή σχεδίου δράσης που θα ακολουθήσουν οι φορείς, στην περίπτωση που ληφθεί θετική απόφαση για οργανωμένη προληπτική απομάκρυνση.**

Εν συνεχεία ο Δήμαρχος, πλαισιωμένος από τους επικεφαλής των φορέων που εμπλέκονται, πριν λάβει την απόφαση, πρέπει εγκαίρως να εκτιμήσει ή εξασφαλίσει τα εξής:

- **Τον αριθμό των ατόμων που πρέπει να απομακρυνθούν, με βάση τα δημογραφικά στοιχεία ή**

άλλες πληροφορίες που σχετίζονται με τον αριθμό των ατόμων που διαβιούν ή βρίσκονται στην περιοχή αυτή για διαφόρους λόγους (παραθεριστές, κλπ). Η απομάκρυνση, με βάση τον κίνδυνο, ενδεχομένως να μην αφορά το σύνολο των πολιτών, αλλά μέρος αυτών (άτομα παιδικής ή τρίτης ηλικίας, άτομα με προβλήματα υγείας, κλπ).

- **Τον προσδιορισμό των μέσων μεταφοράς** με βάση τον αριθμό των ατόμων που πρέπει να απομακρυνθούν και τη διαθεσιμότητά τους κατά το χρόνο που θα δοθεί η εντολή υλοποίησης της δράσης, εφόσον χρειάζονται μεταφορά. Η έγκαιρη εξασφάλιση των μέσων απομάκρυνσης αποτελεί κρίσιμη παράμετρο στη λήψη της απόφασης. Επίσης μια άλλη παράμετρος που πρέπει να εξεταστεί είναι και η δυνατότητα απομάκρυνσης των πολιτών με δικά τους μέσα, από καθορισμένα δρομολόγια στα οποία έχει εξασφαλιστεί ο έλεγχος της κυκλοφορίας.

- Επισημαίνεται ότι η εξασφάλιση μέσων για την μετακίνηση πολιτών μπορεί να γίνει με τα μέσα Δημοτικής συγκοινωνίας που διαθέτει ο Δήμος, ή με τη συνδρομή μέσων άλλων φορέων του δημοσίου ή του ιδιωτικού τομέα τα οποία είναι άμεσα διαθέσιμα σε τοπικό επίπεδο (παράγραφος 4.6 του παρόντος - μνημόνια συνεργασίας με ιδιωτικούς φορείς – κατάρτιση μητρώου εργοληπτών για την αντιμετώπιση έκτακτων αναγκών).

Στο πλαίσιο αυτό, το αυτ. Τμήμα Πολιτικής Προστασίας του Δήμου θα πρέπει να γνωρίζει εκ των προτέρων (σε κατάσταση συνήθους ετοιμότητας), τα μέσα που μπορούν να διαθέσουν οι φορείς σε τοπικό επίπεδο, στην περίπτωση έκτακτης ανάγκης κατά την οποία υπάρχει το ενδεχόμενο υλοποίησης μιας τέτοιας δράσης. Επίσης, θα πρέπει να γνωρίζει τη διαδικασία διάθεσής τους, όταν πρόκειται για φορείς του δημοσίου, καθώς και τη διαδικασία διάθεσής τους, μέσω ενός μνημονίου συνεργασίας, όταν πρόκειται για φορείς του ιδιωτικού τομέα.

- **Τον αρχικό χώρο συγκέντρωσης των πολιτών** (σημεία συγκέντρωσης) για την εν συνεχεία οργανωμένη απομάκρυνσή τους, εφόσον χρειάζονται μεταφορά.

- **Το χρονικό διάστημα που απαιτείται για την ειδοποίηση των πολιτών** εντός των ορίων της περιοχής που θα χρειαστεί να υλοποιηθεί η δράση, καθώς και τον τρόπο εντοπισμού και ειδοποίησής τους (μηνύματα από το 112, πόρτα-πόρτα, ανακοινώσεις σε μέσα μαζικής ενημέρωσης, τοπικούς ραδιοφωνικούς σταθμούς, κλπ).

- **Τη δυνατότητα ελέγχου και διαχείρισης της κυκλοφορίας**, σε όλα τα εναλλακτικά δρομολόγια που έχουν προσδιοριστεί από την αρμόδια Αστυνομική Αρχή, ότι μπορούν να χρησιμοποιηθούν, λαμβάνοντας υπόψη και την εκτιμώμενη εξέλιξη της πυρκαγιάς από τον εκάστοτε Επικεφαλής Αξιωματικό του Πυροσβεστικού Σώματος ο οποίος ενεργεί σε τοπικό επίπεδο ως συντονιστής του πυροσβεστικού έργου, ώστε να μην υπάρχει κίνδυνος κατά την απομάκρυνση των πολιτών.

Η δυνατότητα αυτή αφορά δρομολόγια που θα χρησιμοποιηθούν τόσο από τα μέσα μαζικής μεταφοράς των πολιτών, όσο και από τα ίδια μέσα που ενδέχεται να χρησιμοποιήσουν οι πολίτες που απομακρύνονται μετά τη λήψη και δημοσιοποίηση της σχετικής απόφασης.

Νοείται ότι σε όλες τις περιπτώσεις τα δρομολόγια που έχουν επιλεγεί, σε καμιά περίπτωση δεν πρέπει να παρενοχλούν την κίνηση των πυροσβεστικών οχημάτων, καθώς και οχημάτων άλλων φορέων που σπεύδουν να ενισχύσουν το έργο της καταστολής και αντιμετώπισης έκτακτων αναγκών (υδροφόρες, ασθενοφόρα ΕΚΑΒ, κλπ).

- **Τη διασφάλιση επικοινωνιών** μεταξύ των αρμόδιων φορέων που εμπλέκονται στην υλοποίηση της δράσης έτσι ώστε να εξασφαλίζεται ο συντονισμός τους, καθώς και η παροχή πληροφοριών σχετικών με την τρέχουσα εξέλιξη της πυρκαγιάς.

- **Την υποδοχή και φροντίδα των πολιτών** που απομακρύνονται σε επιλεγμένους ασφαλείς χώρους συμπεριλαμβανομένης και της ιατρικής βοήθειας και ψυχοκοινωνικής υποστήριξης.

- **Το χρονικό διάστημα που απαιτείται να απομακρυνθούν από την περιοχή** (π.χ. για 6 ώρες) μέχρι να ελαχιστοποιηθεί ο κίνδυνος για τον οποίο απομακρύνονται. Η εκτίμηση αυτή αφορά κυρίως τους πολίτες που διαμένουν μόνιμα ή προσωρινά στη περιοχή.

- **Τη φροντίδα για την επιστροφή των πολιτών** που απομακρύνθηκαν και διαμένουν μόνιμα ή προσωρινά στην περιοχή.

Με δεδομένη τη δυσκολία λήψης και υλοποίησης τέτοιων αποφάσεων, οι κατά περίπτωση αρμόδιοι Δήμαρχοι, οι περιοχές των οποίων πλήττονται, όταν αυτό είναι εφικτό στα χρονικά περιθώρια που επιτρέπει η εξέλιξη του φαινομένου, μπορούν να συγκαλούν άμεσα το Συντονιστικό

Τοπικό Όργανο (ΣΤΟ) προς υποβοήθηση του έργου τους . Νοείται ότι για το σκοπό αυτό, στα ΣΤΟ των Δήμων, μετέχουν κατά κύριο λόγο εκπρόσωποι των φορέων που συμμετέχουν ενεργά στην υλοποίηση της δράσης για την οργανωμένη προληπτική απομάκρυνση πολιτών.

## 5.2 Σχέδιο δράσης

Οι δράσεις που προοδευτικά υλοποιούνται σε μια οργανωμένη προληπτική απομάκρυνση πολιτών περιγράφονται ως εξής:

1. Εκτίμηση της κατάστασης και σχετική εισήγηση από τον εκάστοτε Επικεφαλής Αξιωματικό του Πυροσβεστικού Σώματος, ο οποίος ενεργεί σε τοπικό επίπεδο ως συντονιστής του πυροσβεστικού έργου, προς τον αρμόδιο Δήμαρχο.

2. Άμεσος καθορισμός από το Δήμαρχο σημείου συγκέντρωσης φορέων που κύρια εμπλέκονται (ΕΛΑΣ, ΠΣ, ΕΚΑΒ, κλπ). Επισημαίνεται ότι η ενέργεια αυτή, δεν αποκλείει την επιτόπου σύγκληση από το Δήμαρχο, εφόσον η εξέλιξη του φαινομένου το επιτρέπει, του Συντονιστικού Τοπικού Οργάνου (ΣΤΟ).

3. Λήψη απόφασης για την οργανωμένη προληπτική απομάκρυνση, ή μη απομάκρυνση, από τον αρμόδιο Δήμαρχο, σύμφωνα με τα οριζόμενα στο άρθρο 6, παρ. 5στ' του Ν.3013/2002 (όπως αυτό ισχύει, βάσει της παρ. 2 του άρθ. 18 του Ν 3613/2007 (ΦΕΚ 263/Α' /2007) και του άρθ. 108 του Ν.4249/2014) και τις κατευθυντήριες οδηγίες που αναφέρονται παραπάνω (**παράγραφος 5.1 του παρόντος**).

4. Ενημέρωση κοινού, όταν έχει ληφθεί απόφαση για την απομάκρυνσή του. Η δημόσια ανακοίνωση της απόφασης προς ενημέρωση του κοινού πρέπει να συντάσσεται με ευθύνη του Δημάρχου που έλαβε την απόφαση. Η ανακοίνωση πρέπει να περιέχει τις εξής βασικές πληροφορίες :

- Ποιος έλαβε την απόφαση και ποιος έχει την ευθύνη εκτέλεσής της.
- Να προσδιορίζει με σαφή τρόπο τα όρια της περιοχής μέσα από την οποία θα πρέπει να απομακρυνθούν, καθώς και τον κίνδυνο που διατρέχουν οι πολίτες εάν παραμείνουν σε αυτή.
- Να προσδιορίζει με σαφή τρόπο εάν συντρέχει λόγος γενικής οργανωμένης προληπτικής απομάκρυνσης όλων των πολιτών, ή συγκεκριμένων ομάδων τις οποίες θα προσδιορίζει κατά προτεραιότητα (άτομα με αναπνευστικά προβλήματα, άτομα παιδικής ηλικίας, ηλικιωμένοι, κλπ).
- Να προσδιορίζει πού και πότε θα συγκεντρωθούν (σημεία συγκέντρωσης) οι πολίτες, εφόσον χρειάζονται μεταφορά, καθώς και τα προσωπικά αντικείμενα που μπορούν να έχουν μαζί τους.
- Να προσδιορίζει την προβλεπόμενη διάρκεια της απομάκρυνσης, καθώς και τον τόπο προορισμού.
- Να κατονομάζει τα ασφαλή οδικά δρομολόγια καθώς και τυχόν μονοδρομήσεις που μπορούν να ακολουθήσουν σε περίπτωση απομάκρυνσης με δικά τους μέσα.
- Να αναφέρει την διαθέσιμη προνοιακή υποστήριξη στον τόπο προορισμού.
- Να αναφέρει οδηγίες για προστασία της περιουσίας των πολιτών που απομακρύνονται.

Σημειώνεται ότι έχει ιδιαίτερη σημασία στα Μέσα Μαζικής Ενημέρωσης που θα δεχτούν να αναμεταδώσουν την ανακοίνωση, να επιτευχθεί η δημιουργία μίας και μοναδικής συνολικής εικόνας αντιμετώπισης της κατάστασης προς το κοινό.

Ωστόσο πέραν των Μέσων Μαζικής Ενημέρωσης τοπικής ή πανελλαδικής εμβέλειας αλλά και του κέντρου του 112 που θα αναμεταδώσουν την ανακοίνωση, η κύρια δράση της ενημέρωσης του κοινού για τη λήψη απόφασης και την έναρξη της διαδικασίας οργανωμένης προληπτικής απομάκρυνσής του, θα πρέπει να βασίζεται κατά κύριο λόγο σε μεθόδους και πρακτικές που εξασφαλίζουν σε τοπικό επίπεδο περισσότερο τον εντοπισμό και εν συνεχεία την ενημέρωση των πολιτών για τον κίνδυνο που διατρέχουν στην περίπτωση που παραμείνουν στην περιοχή (μήνυμα από το 112, πόρτα-πόρτα, ενημέρωση με

διερχόμενο όχημα που παρέχει τις απαιτούμενες πληροφορίες, συνδυασμός και των δυο

μεθόδων). Στην περίπτωση αυτή, τον κύριο λόγο για την υλοποίηση της δράσης έχουν οι κατά τόπους Αστυνομικές Αρχές, το έργο των οποίων μπορεί να υποστηριχτεί και από δημοτικούς υπάλληλους. Ένα άλλο πλεονέκτημα που παρέχει η ενημέρωση με τις μεθόδους αυτές, είναι και η δυνατότητα άμεσης καταγραφής των πολιτών που επιθυμούν να απομακρυνθούν αλλά δεν διαθέτουν δικά τους μέσα, ή χρειάζονται ειδική μετακίνηση (ασθενείς, άτομα με κινητικά προβλήματα, κλπ). Οι πληροφορίες αυτές θα οδηγήσουν σε ορθολογικότερη εκτίμηση των μέσων που απαιτούνται για την οργανωμένη απομάκρυνση των πολιτών.

5. Εκτέλεση/δρομολόγηση επιμέρους ενεργειών βάσει του σχεδίου δράσης που έχει επιλεγεί να ακολουθήσουν όλοι οι εμπλεκόμενοι φορείς, πριν τη δημοσιοποίηση της απόφασης, υπό το γενικό συντονισμό του οργάνου που αποφάσισε τη δράση ή έχει εξουσιοδοτηθεί για την εκτέλεσή της.

Επισημαίνεται ότι δράσεις που αφορούν την τήρηση της τάξης, τη ρύθμιση της κυκλοφορίας κατά την απομάκρυνση, καθώς και την πρόληψη και καταστολή τυχόν εγκλημάτων κατά της παρουσίας των πολιτών που απομακρύνονται από την περιοχή, αποτελούν αρμοδιότητα των κατά τόπους Αστυνομικών Αρχών.

6. Τερματισμός επιμέρους δράσεων και αποκλιμάκωση εμπλεκόμενων φορέων, μετά από σχετική απόφαση του Δημάρχου.

7. Καταγραφή και αποτίμηση έργου, από το αυτ. Τμήμα Πολιτικής Προστασίας του Δήμου. Είναι προφανές ότι η επιλογή του σχεδίου δράσης που θα ακολουθήσουν οι εμπλεκόμενοι φορείς, αποτελεί διαδικασία που υπαγορεύεται κυρίως από την αναμενόμενη εξέλιξη της πυρκαγιάς, τις ιδιαιτερότητες της περιοχής, καθώς και τους πόρους που είναι διαθέσιμοι για την υλοποίηση της δράσης.

Οι πολίτες και τα όργανα των φορέων που εμπλέκονται, πρέπει σαφώς να καταλάβουν ποιος αποφασίζει ή έχει εξουσιοδοτηθεί για την εκτέλεση της ανωτέρω δράσης, Δήμαρχος ή Περιφερειάρχης (ή αρμόδιος εξουσιοδοτημένος Αντιπεριφερειάρχης) και κατ' επέκταση έχει το γενικό συντονισμό των επιμέρους ενεργειών που απαιτούνται για την υλοποίησή της.

### 5.3 Ειδικότερες δράσεις

- Σε περιοχές που υπάρχει παρουσία αλλοδαπών πολιτών (τουριστικά θέρετρα, κλπ), θα πρέπει να υπάρξει μέριμνα από το Δήμαρχο ξενόγλωσσης ανακοίνωσης για την ενημέρωσή τους σχετικά με τη λήψη της απόφασης για την οργανωμένη απομάκρυνση και τις ασφαλείς διαδρομές που μπορούν να ακολουθήσουν όσοι θέλουν να απομακρυνθούν με ίδια μέσα.
- Για την μεταφορά αλλοδαπών πολιτών που δεν διαθέτουν ίδια μέσα μετακίνησης, κρίνεται απαραίτητο, εφ' όσον είναι εφικτό, να καθορισθεί ιδιαίτερο σημείο συγκέντρωσης τους, για την εν συνεχεία απομάκρυνσή τους, με στόχο την καλύτερη επικοινωνία τους με τις Αρχές και τη δημιουργία καλύτερων συνθηκών υποστήριξής τους.
- Η οργανωμένη προληπτική απομάκρυνση πολιτών θα πρέπει να πραγματοποιείται κατά προτίμηση εντός των διοικητικών ορίων του οργάνου που έλαβε την απόφαση, δηλαδή εντός του Δήμου που πλήττεται ή σε όμορους Δήμους ή εντός της οικείας Περιφερειακής Ενότητας, ανάλογα με το εάν η απόφαση έχει ληφθεί από το Δήμαρχο, ή τον Περιφερειάρχη (ή τον εξουσιοδοτημένο αρμόδιο Αντιπεριφερειάρχη) όταν η εξελισσόμενη ή επικείμενη καταστροφή μπορεί να επηρεάσει πάνω από ένα Δήμο.
- Η απαίτηση αυτή, εφ' όσον είναι εφικτή, αποβλέπει στον καλύτερο συντονισμό κατά το στάδιο εκτέλεσης - υλοποίησης της δράσης, δεδομένου ότι δύναται να δρομολογείται από το ίδιο τοπικό όργανο που γνωρίζει καλά τις ιδιαιτερότητες της περιοχής. Το αυτό ισχύει και για τις περιπτώσεις που η απόφαση έχει ληφθεί από τον Συντονιστή της οικείας Αποκεντρωμένης Διοίκησης, ή το Γενικό Γραμματέα Πολιτικής Προστασίας, δεδομένου ότι οι αποφάσεις τους εκτελούνται από τα ανωτέρω όργανα, Δήμαρχο ή Περιφερειάρχη (ή τον εξουσιοδοτημένο αρμόδιο Αντιπεριφερειάρχη).
- Για τις παιδικές εξοχές- κατασκηνώσεις η λήψη της απόφασης για την μετακίνηση κατασκηνωτών και προσωπικού που ευρίσκονται και διαβιούν εντός των υποδομών τους (εκκένωση και

μεταφορά των κατασκηνωτών σε ασφαλές σημείο) σε περίπτωση έκτακτης ανάγκης λόγω δασικών πυρκαγιών, καθορίζεται μέσα από τα σχέδια εκκένωσής τους, τα οποία συντάσσονται από τις διοικήσεις των παιδικών εξοχών – κατασκηνώσεων σύμφωνα με τις κατευθύνσεις α) του Υπουργείου Παιδείας Πολιτισμού, Παιδείας και Θρησκευμάτων για τις μαθητικές κατασκηνώσεις του Υπουργείου (ΥΑ ΙΒ/7243/7-7-1983 – ΦΕΚ 368/τεύχ. Β΄) και β) της Γενικής Δ/σης Πρόνοιας, του Υπουργείου Εργασίας και Κοινωνικής Αλληλεγγύης (παρ3, αρθ 8 της ΚΥΑ12030/Φ109.1/1999) για τις κατασκηνώσεις του Κρατικού Προγράμματος και τις λοιπές δημόσιες ή ιδιωτικές παιδικές εξοχές – κατασκηνώσεις (Δ27/οικ.10625/345/2-4-2014 έγγραφο της Δ/σης Προστασίας Οικογένειας, της Γενικής Δ/σης Πρόνοιας, του Υπουργείου Κοινωνικής Ασφάλισης και Πρόνοιας).

Όπως αναφέρεται ακολούθως (παράγραφος 11.5 του παρόντος) τα ανωτέρω σχέδια οι διοικήσεις των παιδικών εξοχών – κατασκηνώσεων οφείλουν να τα κοινοποιούν στις οικείες αρμόδιες υπηρεσίες του Πυροσβεστικού Σώματος, της ΕΛ.ΑΣ. των Περιφερειών και των Δήμων, για λόγους καλύτερου συντονισμού του έργου της Πολιτικής Προστασίας στην περίπτωση που κριθεί αναγκαία η λήψη του ανωτέρω μέτρου.

#### **5.4 Μνημόνια ενεργειών για την υλοποίηση της δράσης της οργανωμένης απομάκρυνσης πολιτών λόγω δασικών πυρκαγιών**

Τα αυτ. Τμήματα Πολιτικής Προστασίας των Δήμων, να προχωρήσουν στη σύνταξη μνημονίου ενεργειών σχετικά με τη δράση της οργανωμένης απομάκρυνσης πολιτών λόγω δασικών πυρκαγιών (ονομαστική κατάσταση των

υπευθύνων με τα στοιχεία επικοινωνίας τους, κατάλογος των επιχειρησιακά έτοιμων μέσων που διαθέτει ο φορέας, μνημόνια συνεργασίας με ιδιωτικούς φορείς για την εξασφάλιση επιπλέον πόρων, κλπ.), όπως αυτή περιγράφεται στο Μέρος V του παρόντος. Από την υποχρέωση αυτή, εξαιρούνται οι Δήμοι των όποιων τα πολεοδομικά τους συγκροτήματα περιβάλλονται από πολεοδομικά συγκροτήματα άλλων Δήμων. Τα ανωτέρω μνημόνια θα χρησιμοποιηθούν στις περιπτώσεις που συντρέχουν λόγοι εφαρμογής του μέτρου της οργανωμένης απομάκρυνσης των πολιτών.

#### **5.5 Λήψη μέτρων προστασίας - εκκένωση παιδικών εξοχών – κατασκηνώσεων**

Στα πλαίσια λήψης μέτρων προστασίας των παιδικών εξοχών – κατασκηνώσεων, σύμφωνα με το παρ3, αρθ 8 της ΚΥΑ12030/Φ109.1/1999, προβλέπεται ότι το «Υπουργείο Εργασίας, Κοινωνικής Ασφάλισης & Κοινωνικής Αλληλεγγύης<sup>23</sup> ως Αρχή που χορηγεί άδειες λειτουργίας κατασκηνώσεων, είναι υπεύθυνο για τη λήψη όλων των μέτρων πυροπροστασίας, τη χορήγηση των απαραίτητων βεβαιώσεων και την ύπαρξη σχεδίων εκκένωσης αυτών. Ιδιαίτερη προσοχή πρέπει να δίνεται σε κατασκηνώσεις εντός και πλησίον δασικών εκτάσεων». Με βάση τα ανωτέρω είναι προφανές ότι κατά τη διάρκεια της θερινής περιόδου και για τις παιδικές εξοχές – κατασκηνώσεις οι οποίες βρίσκονται εντός ή πλησίον δασικών εκτάσεων και δασών, θα πρέπει να υπάρχουν οργανωμένα σχέδια εκκένωσης των κατασκηνωτών και του προσωπικού τους, όταν αυτό κριθεί αναγκαίο, σε περιπτώσεις δασικών πυρκαγιών. <sup>24</sup>

Με το ισχύον θεσμικό πλαίσιο για την άδεια ίδρυσης και λειτουργίας των παιδικών εξοχών / κατασκηνώσεων, θα πρέπει στους χώρους αυτούς κατ' ελάχιστο να λαμβάνονται τόσο προληπτικά όσο και κατασταλτικά μέτρα και μέσα πυρασφάλειας. Ειδικότερα, στα προληπτικά μέτρα περιλαμβάνονται ιδίως α) δρόμοι προσπέλασης οχημάτων, β) αποψίλωση χώρων, γ) αντιπυρική ζώνη ασφαλείας στην περίμετρο του οικοπέδου<sup>25</sup>, δ) ειδικός χώρος συγκέντρωσης κατασκηνωτών σε περίπτωση ανάγκης και ε) μεγαφωνικό σύστημα (Δ27/οικ.16278/675/24-5-2013 έγγραφο της Γενικής Δ/σης Πρόνοιας του Υπουργείου Εργασίας, Κοινωνικής Ασφάλισης και Πρόνοιας). Για τον έλεγχο των ανωτέρω (εποπτεία, έλεγχος οργάνωσης και λειτουργίας των παιδικών εξοχών – κατασκηνώσεων) ισχύουν τα ακόλουθα:

• **για τις μαθητικές κατασκηνώσεις του Υπουργείου Παιδείας, Έρευνας και Θρησκευμάτων**, για τις οποίες δεν απαιτείται άδεια λειτουργίας από την οικεία Περιφέρεια, η εποπτεία και ο έλεγχος πραγματοποιείται από τη Διεύθυνση Σπουδών, Προγραμμάτων και Οργάνωσης Πρωτοβάθμιας Εκπαίδευσης του Υπουργείου Παιδείας, Έρευνας και Θρησκευμάτων και την Κεντρική Επιτροπή Μαθητικών Κατασκηνώσεων και Φιλοξενίας (ΚΕΜΚΦ άρθρ.1 του Α.Ν.1787/39, ΦΕΚ 231/Α' /1939 – ΚΥΑ ΣΤ5/5/82, ΦΕΚ 213/Β' /1982, ΠΔ 18/2018 – ΦΕΚ 31/Α' /2018) καθώς και από τις κατά τόπους Δ/νσεις Πρωτοβάθμιας Εκπαίδευσης. Η οργάνωση και λειτουργία τους ρυθμίζονται με την ΥΑ ΙΒ/72437-7-1983, «Εσωτερικός Κανονισμός Λειτουργίας Μαθητικών Κατασκηνώσεων» (ΦΕΚ 368/Β' /1983).

• **για τις κατασκηνώσεις του Κρατικού Προγράμματος**, για τις οποίες δεν απαιτείται άδεια λειτουργίας από την οικεία Περιφέρεια, η εποπτεία γίνεται από τη Γενική Γραμματεία Κοινωνικής Αλληλεγγύης του Υπουργείου Εργασίας, Κοινωνικής Ασφάλισης & Κοινωνικής Αλληλεγγύης και η οργάνωση και λειτουργία ανατίθεται ετησίως στους οικείους Δήμους ή σε νομικά πρόσωπα δημοσίου δικαίου που εποπτεύονται από το Υπουργείο Εργασίας, Κοινωνικής Ασφάλισης και Κοινωνικής Αλληλεγγύης, σύμφωνα με τις σχετικές ΚΥΑ των Υπουργών Οικονομικών - Εσωτερικών - Εργασίας, Κοινωνικής Ασφάλισης & Κοινωνικής Αλληλεγγύης και των Υπουργών Οικονομικών - Εργασίας, Κοινωνικής Ασφάλισης & Κοινωνικής Αλληλεγγύης αντίστοιχα (ΚΥΑ Δ27/οικ.9585/399/13 - ΦΕΚ 814/ Β' /2013, άρθ. 57 Ν.4520/2018 – ΦΕΚ 30/Α' /2018) και τέλος

• **για τις λοιπές δημόσιες ή ιδιωτικές παιδικές εξοχές - κατασκηνώσεις**, απαιτείται άδεια ίδρυσης και λειτουργίας από την οικεία Περιφέρεια (ΥΑ 1277/1989 ,ΦΕΚ199/ Β' /1989, ΥΑ Δ22/οικ. 37641 /1450/22-08-2016 – ΦΕΚ 2712/Β' /2016) και η εποπτεία και τακτικός έλεγχος της ομαλής και άρτιας λειτουργίας αυτών πραγματοποιείται από τις αρμόδιες υπηρεσίες της οικείας Περιφέρειας. Για τις κατασκηνώσεις που λειτουργούν κατόπιν αδειάς από τους οικείους Περιφερειάρχες, για τη χορήγηση της άδειας λειτουργίας προβλέπεται μεταξύ των άλλων και η προσκόμιση σχεδίου πυροπροστασίας και εκκένωσης κατασκήνωσης σε περίπτωση εκτάκτου ανάγκης.

Σημειώνεται ότι για τις μαθητικές κατασκηνώσεις του Υπουργείου Παιδείας, Έρευνας και Θρησκευμάτων καθώς και του Κρατικού Προγράμματος του Υπουργείου Εργασίας, Κοινωνικής Ασφάλισης & Κοινωνικής Αλληλεγγύης βρίσκονται σε ισχύ ειδικότερες ρυθμίσεις για την λήψη μέτρων μετακίνησης κατασκηνωτών σε περιπτώσεις έκτακτης ανάγκης. Συγκεκριμένα:

Για το Υπουργείο Παιδείας, Έρευνας και Θρησκευμάτων υπάρχει η πρόβλεψη για την μετακίνηση κατασκηνωτών σε περίπτωση έκτακτης ανάγκης (άρθ. 16 της ΥΑ ΙΒ/72437-7-1983 «Εσωτερικός Κανονισμός Λειτουργίας Μαθητικών Κατασκηνώσεων» - ΦΕΚ 368/Β' /1983). Η κατάρτιση μνημονίου ενεργειών για την εκκένωση κατασκηνώσεων εποπτείας του, σε συνεργασία με συναρμόδιους φορείς και υπηρεσίες, σε περιπτώσεις κινδύνων από καταστροφικά φαινόμενα, είναι αρμοδιότητα του Τμήματος Ε' Πολιτικής Σχεδίασης Εκτάκτου Ανάγκης, της Δ/σης Στρατηγικού Σχεδιασμού και Συντονισμού της Γενικής Διεύθυνσης Στρατηγικού Σχεδιασμού, Προγραμματισμού και Ηλεκτρονικής Διακυβέρνησης (ΠΔ 18/2018 – ΦΕΚ 31/Α' /2018).

Ομοίως, για τις κατασκηνώσεις του Κρατικού Προγράμματος του Υπουργείου Εργασίας, Κοινωνικής Ασφάλισης & Κοινωνικής Αλληλεγγύης υπάρχει πρόβλεψη για την μετακίνηση κατασκηνωτών σε περίπτωση έκτακτης ανάγκης, σύμφωνα με τις οδηγίες για τη λειτουργία κατασκηνώσεων του Κρατικού Προγράμματος (Δ27/οικ.20517/884/21-6-2013 έγγραφο της Γενικής Δ/σης Πρόνοιας του Υπουργείου Εργασίας Κοινωνικής Ασφάλισης και Πρόνοιας).

Τέλος, για τις λοιπές δημόσιες ή ιδιωτικές παιδικές εξοχές - κατασκηνώσεις, για τις οποίες απαιτείται άδεια ίδρυσης και λειτουργίας από την οικεία Περιφέρεια, απαιτείται η σύνταξη σχεδίου πυροπροστασίας και εκκένωσης κατασκήνωσης σε περίπτωση εκτάκτου ανάγκης και κοινοποίησή του στον οικείο Δήμο και Περιφέρεια, καθώς και στις κατά τόπους αρμόδιες υπηρεσίες του Πυροσβεστικού Σώματος και της ΕΛ.ΑΣ. (Άρθρο 7 παρ. 6 της ΥΑ Δ22/οικ. 37641 /1450/22-08-2016 – ΦΕΚ 2712/Β' /2016, Δ27/οικ.10625/345/2-4-2014 έγγραφο της Γενικής Δ/σης Πρόνοιας του Υπουργείου Εργασίας Κοινωνικής Ασφάλισης και Πρόνοιας). Για το σκοπό αυτό, η Διεύθυνση Προστασίας Παιδιού και Οικογένειας, της Γενικής Δ/σης Κοινωνικής Αλληλεγγύης, του Υπουργείου Εργασίας, Κοινωνικής Ασφάλισης & Κοινωνικής Αλληλεγγύης έχει εκδώσει σχετικές οδηγίες προς τις

Δ/νσεις Κοινωνικής Μέριμνας των Περιφερειών «Σχέδιο πυροπροστασίας και εκκένωσης κατασκηνώσεων σε περίπτωση εκτάκτου ανάγκης» για την σύνταξη των σχεδίων εκκένωσης από τους υπευθύνους λειτουργίας των κατασκηνώσεων (Δ27/οικ.24397/989/16-7-2014 έγγραφο της Δ/νσης Προστασίας Οικογένειας της Γενικής Δ/νσης Πρόνοιας του Υπουργείου Εργασίας Κοινωνικής Ασφάλισης και Πρόνοιας).

Σχετικό με την πυροπροστασία κατασκηνώσεων – παιδικών εξοχών είναι και το 66418 Φ.701.2/21-10-2019 (ΑΔΑ: 6Σ2Μ46ΜΚ6Π-ΒΞ8) έγγραφο του Αρχηγείου Πυροσβεστικού Σώματος.

Οι Δ/νσεις Πολιτικής Προστασίας των Περιφερειών παρακαλούνται να επικοινωνήσουν με τις οικείες Δ/νσεις Κοινωνικής Μέριμνας προκειμένου να τους δοθεί αντίγραφο των ανωτέρω σχεδίων εκκένωσης των παιδικών εξοχών – κατασκηνώσεων που λειτουργούν εντός της χωρικής τους αρμοδιότητας, για λόγους καλύτερου συντονισμού του έργου της Πολιτικής Προστασίας, στην περίπτωση που κριθεί αναγκαία η λήψη του ανωτέρω μέτρου.

Ομοίως και τα Γραφεία Πολιτικής Προστασίας των Δήμων, στη χωρική αρμοδιότητα των οποίων λειτουργούν παιδικές εξοχές – κατασκηνώσεις, παρακαλούνται να επικοινωνήσουν με τις οικείες Υπηρεσίες Πρόνοιας των Δήμων προκειμένου να λάβουν αντίγραφο των ανωτέρω σχεδίων εκκένωσης των παιδικών εξοχών – κατασκηνώσεων, για τους ίδιους λόγους.

## **5.6 << ΕΙΔΙΚΟ ΣΧΕΔΙΟ ΟΡΓΑΝΩΜΕΝΗΣ ΠΡΟΛΗΠΤΙΚΗΣ ΑΠΟΜΑΚΡΥΝΣΗΣ ΠΟΛΙΤΩΝ ΤΟΥ ΔΗΜΟΥ>>**

Οι περιοχές του Δήμου μας στις οποίες ενδέχεται να εφαρμοστεί το μέτρο της μερικής οργανωμένης απομάκρυνσης πολιτών είναι η δημοτική ενότητα Θρακομακεδόνων καθώς και ο οικισμός της Βαρυμπόμπης.

### **Δημοτική ενότητα Θρακ/νων:**

**Πληθυσμός :** 7.312 (απογραφή 2021)

**Χώροι καταφυγής και απομάκρυνσης:** Πλατεία Αριστοτέλους – Πλατεία Αγ. Τριάδος.

**Οικισμός Βαρυμπόμπης:** 1415

**Μέσα για την απομάκρυνση:** Λεωφορεία και πούλμαν του Δήμου, ΜΜΜ.

**Χώροι καταφυγής:** Δημαρχείο – ΚΑΠΗ – Λοιποί χώροι συγκέντρωσης και καταφυγής του Δήμου.

**Οδοί διαφυγής:** (Θρακ/νες) Μακεδονίας – Αρχελάου – Μεγ. Αλεξάνδρου – Ορφέως – Ιωαν. Μίχα.  
(Βαρ/μπη) Μουσών – Τατοΐου

(Πάντοτε με την σύμφωνη γνώμη Π.Σ. και ΕΛΛ.ΑΣ)

## **ΜΕΡΟΣ VI. ΥΠΟΣΤΗΡΙΞΗ & ΕΞΕΛΙΞΗ ΣΧΕΔΙΟΥ**

### **6.1 Εκπαίδευση**

Η εκπαίδευση των επιχειρησιακών ομάδων σε τακτικό επίπεδο σχεδιάζεται από τις αρμόδιες Δ/νσεις του Αρχηγείου Πυροσβεστικού Σώματος, του Αρχηγείου Ελληνικής Αστυνομίας, του Αρχηγείου Λιμενικού Σώματος και Ελληνικής Ακτοφυλακής και του ΕΚΑΒ λαμβάνοντας υπόψη τους κινδύνους από την εκδήλωση μιας Δασικής Πυρκαγιάς. Για τους υπόλοιπους Φορείς που εμπλέκονται σε δράσεις πολιτικής προστασίας είναι δυνατή η εκπαίδευσή τους μέσω σχετικών εκπαιδεύσεων που διοργανώνονται από τους ίδιους φορείς με την συμμετοχή στελεχών της ΓΓΠΠ κατόπιν σχετικού αιτήματος.

### **6.2 Έλεγχος Σχεδίου – Ασκήσεις**

Για τον έλεγχο του Σχεδίου πραγματοποιούνται ασκήσεις από τους εμπλεκόμενους Φορείς σύμφωνα με τη σχετική νομοθεσία (Ν.3013/2002, όπως έχει τροποποιηθεί και ισχύει) και σύμφωνα με τις κατευθυντήριες οδηγίες της ΓΓΠΠ για τον έλεγχο των διαδικασιών και σχεδίων που



συντάσσονται σε εφαρμογή της ΥΑ 1299/2003 «ΞΕΝΟΚΡΑΤΗΣ».

### **6.2.1 Διενέργεια Ασκήσεων Πολιτικής Προστασίας σε επίπεδο Δήμων και Περιφερειών της χώρας**

Ο σχεδιασμός και η διεξαγωγή ασκήσεων Πολιτικής Προστασίας για την αντιμετώπιση κινδύνων από την εκδήλωση δασικών πυρκαγιών σε τακτά χρονικά διαστήματα, συνιστά την πιο ασφαλή μέθοδο για την τακτική και σε βάθος δοκιμασία, εκπαίδευση και αξιολόγηση της επιχειρησιακής ετοιμότητας, επάρκειας, αλλά και του επιτυχούς συντονισμού των φορέων σε δράσεις αντιμετώπισης εκτάκτων αναγκών και άμεσης/βραχείας διαχείρισης των συνεπειών λόγω δασικών πυρκαγιών, καθώς και για την υποστήριξη του έργου του Πυροσβεστικού Σώματος για τον έλεγχο και την καταστολή τους.

Μετά την ολοκλήρωση ή αναθεώρηση του Σχεδίου Αντιμετώπισης Εκτάκτων Αναγκών εξαιτίας Δασικών Πυρκαγιών του Δήμου, με εντολή των Δημάρχων, τα αυτ. Τμήματα Πολιτικής Προστασίας των Δήμων καλούνται να προγραμματίζουν σε ετήσια βάση μια άσκηση ετοιμότητας για την αντιμετώπιση εκτάκτων αναγκών και την άμεση/βραχεία διαχείριση των συνεπειών από την εκδήλωση δασικών πυρκαγιών, καθώς και για την υποστήριξη του έργου του Πυροσβεστικού Σώματος για τον έλεγχο και την καταστολή τους, βάσει του ανωτέρω σχεδίου.

Οι ασκήσεις αυτές θα πρέπει να εστιάζουν κατά κύριο λόγο σε θέματα κατανομής ρόλων και αρμοδιοτήτων των υπηρεσιών των Δήμων, με στόχο την επαύξηση της διαλειτουργικότητας και συνεργασίας όλων των οργανικών μονάδων των Δήμων, αντίστοιχα, στο πλαίσιο του θεσμικού τους ρόλου στην αντιμετώπιση κινδύνων από την εκδήλωση δασικών πυρκαγιών.

Τονίζεται ότι σε αρχικό στάδιο οι ασκήσεις αυτές θα πρέπει να επικεντρώνονται μόνο στην άσκηση των οργανικών μονάδων και υπηρεσιών των Δήμων, για τη βελτίωση του σχεδιασμού τους στην αντιμετώπιση εκτάκτων αναγκών και την άμεση/βραχεία διαχείριση των συνεπειών από την εκδήλωση δασικών πυρκαγιών, καθώς και για την υποστήριξη του έργου του Πυροσβεστικού Σώματος για τον έλεγχο και την καταστολή τους, χωρίς την εμπλοκή άλλων φορέων και υπηρεσιών (ΕΛ.ΑΣ., Π.Σ., ΕΚΑΒ, κλπ).

Σε δεύτερο στάδιο θα κληθούν να συμμετέχουν στις ανωτέρω ασκήσεις και οι λοιποί εμπλεκόμενοι φορείς σε επίπεδο Δήμου (διυπηρεσιακή άσκηση), στο πλαίσιο συντονισμού και διαλειτουργικότητας μεταξύ τους, για υλοποίηση δράσεων που συνδέονται με την αντιμετώπιση εκτάκτων αναγκών και την άμεση/βραχεία διαχείριση των συνεπειών από την εκδήλωση δασικών πυρκαγιών, καθώς και για την υποστήριξη του έργου του Πυροσβεστικού Σώματος για τον έλεγχο και την καταστολή τους.

Η Δ/ση Σχεδιασμού & Αντιμετώπισης Εκτάκτων Αναγκών της ΓΓΠΠ δύναται να συνδράμει στον σχεδιασμό, διεξαγωγή και αποτίμηση των ανωτέρω ασκήσεων Πολιτικής Προστασίας σε επίπεδο Περιφέρειας και Δήμου, κατόπιν σχετικού αιτήματος.

### **6.3 Αναθεώρηση & Επικαιροποίηση Σχεδίου**

Η διαδικασία της αναθεώρησης & επικαιροποίησης του Γενικού Σχεδίου Αντιμετώπισης Εκτάκτων Αναγκών εξαιτίας Δασικών Πυρκαγιών αναφέρεται σε ουσιαστικές αλλαγές στο Σχέδιο και γίνεται εφόσον συντρέχει τουλάχιστον ένας από τους παρακάτω λόγους:

- νέες νομοθετικές ρυθμίσεις που επηρεάζουν τις αρμοδιότητες των εμπλεκόμενων στο Σχέδιο Δ/σεων του Φορέα Σχεδίασης ή άλλων Φορέων με τους οποίους αυτός συνεργάζεται
- ίδρυση Φορέων που εμπλέκονται στην διαχείριση της έκτακτης ανάγκης,
- νέες θεσμικές εθνικές, κοινοτικές ή διεθνείς υποχρεώσεις,
- νέα ανάλυση κινδύνου,
- αποτιμήσεις ασκήσεων στις οποίες συνιστώνται αλλαγές στο Σχέδιο.

Η διαδικασία της επικαιροποίησης αναφέρεται στον έλεγχο και ενδεχόμενη αλλαγή συγκεκριμένων στοιχείων του Σχεδίου που δεν επηρεάζουν το σκοπό, τους στόχους του Σχεδίου ή την ιδέα επιχειρήσεων. Ενδεικτικός κατάλογος των στοιχείων που πρέπει να επικαιροποιούνται είναι:

- Στοιχεία επικοινωνίας επιχειρησιακά εμπλεκόμενων υπηρεσιών του Φορέα Σχεδίασης
- Μνημόνια ενεργειών που προβλέπονται στο Σχέδιο

- Διαδικασίες και υποδείγματα εντύπων
- Στοιχεία δημιουργηθέντων νέων υποδομών (κυκλοφοριακών και άλλων)

#### **6.4 Τήρηση στοιχείων ειδικού φακέλου καταστροφής**

Η Γενική Γραμματεία Πολιτικής Προστασίας, σύμφωνα με το άρθ. 6, παρ. 3 στ' του Ν. 3013/2002 (ΦΕΚ 102/Α'/2002) όπως ισχύει, έχει την ευθύνη της τήρησης ειδικού φακέλου για τις γενικές, περιφερειακές ή τοπικές μεγάλης έντασης καταστροφές, όπως αυτές περιγράφονται στο Παράρτημα Α' του Γενικού Σχεδίου Πολιτικής Προστασίας «ΞΕΝΟΚΡΑΤΗΣ».

Στον ανωτέρω ειδικό φάκελο περιέχονται τα στοιχεία του συνόλου των ενεργειών, στο πλαίσιο και του αντίστοιχου σχεδιασμού, για την αντιμετώπιση των καταστροφών κατά την εκδήλωση των φαινομένων, καθώς και για την αποκατάσταση των ζημιών. Επίσης, εμπεριέχονται εκθέσεις απολογισμού δράσης των επί μέρους αρμόδιων φορέων και προτάσεις για βελτίωση των δράσεων σε περίπτωση αντιμετώπισης παρόμοιων φαινομένων.

Στο ανωτέρω πλαίσιο, όλοι οι εμπλεκόμενοι φορείς στην αντιμετώπιση εκτάκτων αναγκών λόγω δασικών πυρκαγιών και την αποκατάσταση των ζημιών οφείλουν να καταγράφουν τα ανωτέρω στοιχεία με χρονολογική σειρά, έτσι ώστε να είναι δυνατή η κατά περίπτωση ανάλυση του συστήματος κινητοποίησης πολιτικής προστασίας, με στόχο την βελτίωση του σχεδιασμού για την αποτελεσματικότερη αντιμετώπιση των καταστροφικών φαινομένων και τον μετριασμό των επιπτώσεων στους πολίτες και στο ανθρωπογενές και φυσικό περιβάλλον.

Με βάση τα ανωτέρω καλούνται οι Δ/νσεις Πολιτικής Προστασίας των Αποκεντρωμένων Διοικήσεων-Περιφερειών να συγκεντρώνουν όλα τα απαραίτητα στοιχεία που συνδέονται με τον φάκελο καταστροφής στις περιπτώσεις περιφερειακών καταστροφών ή τοπικών καταστροφών μεγάλης έντασης εξ αιτίας δασικών πυρκαγιών και να τα υποβάλλουν στη Γενική Γραμματεία Πολιτικής Προστασίας το ταχύτερο δυνατό. Στις περιπτώσεις γενικών καταστροφών η συλλογή όλων των απαραίτητων στοιχείων που συνδέονται με τον φάκελο καταστροφής θα γίνεται με σχετικό αίτημα της Γενικής Γραμματεία Πολιτικής Προστασίας προς τους εμπλεκόμενους φορείς.

#### **ΜΕΡΟΣ VII. ΠΕΡΙΒΟΛΗ-ΕΜΦΑΝΙΣΗ ΥΠΑΛΛΗΛΩΝ ΠΟΛΙΤΙΚΗΣ ΠΡΟΣΤΑΣΙΑΣ ΣΕ ΕΠΙΧΕΙΡΗΣΕΙΣ**

Η παρουσία υπαλλήλων Πολιτικής Προστασίας στον τόπο μιας καταστροφής, με πολιτική περιβολή, δεν δηλώνει την ιδιότητά τους. Αυτό έχει σαν αποτέλεσμα, σε επιχειρησιακό επίπεδο να χάνεται αρκετές φορές πολύτιμος χρόνος μέχρι την ταυτοποίησή τους, από υπηρεσιακούς παράγοντες και κυρίως να περνά απαρατήρητη η παρουσία τους από πολίτες οι οποίοι αγνοούν κατά κανόνα εντολές ή παραινέσεις τους.

Σύμφωνα με το 4678/22-11-2004 έγγραφο ΓΓΠΠ, τα επιχειρησιακά μπουφάν Πολιτικής Προστασίας θα πρέπει να έχουν την ακόλουθη μορφή:



Εικόνα 1. Επιχειρησιακά μπουφάν Πολιτικής Προστασίας



Εικόνα 2. Επιχειρησιακά γιλέκα Πολιτικής Προστασίας

Αναλυτικές προδιαγραφές για την εμφάνιση των επιχειρησιακών μπουφάν και γιλέκων Πολιτικής Προστασίας δίνονται στο 4678/22-11-2004 έγγραφο ΓΓΠΠ.

Για τους εργαζόμενους στις οργανικές μονάδες Πολιτικής Προστασίας (Δ/νσεις, Τμήματα και Γραφεία) πέραν των επιχειρησιακών μπουφάν και γιλέκων, όταν αυτοί μεταβαίνουν στο τόπο της καταστροφής στο πλαίσιο του συντονιστικού τους ρόλου, θα πρέπει να λαμβάνονται όλα τα μέτρα που θα εξασφαλίζουν την υγεία και την ασφάλεια τους, καθώς και να τους παρέχονται όλα τα ενδεικνυόμενα μέσα ατομικής προστασίας (ΜΑΠ), σύμφωνα με την ΚΥΑ 43726/2019 (ΦΕΚ 2208/Β'/2019).

## VIII.: ΚΑΤΑΣΤΑΣΗ ΑΡΜΟΔΙΩΝ ΚΑΙ ΥΠΗΡΕΣΙΩΝ ΠΟΥ ΚΙΝΗΤΟΠΟΙΟΥΝΤΑΙ ΑΜΕΣΑ ΣΕ ΠΕΡΙΠΤΩΣΗ ΚΑΤΑΣΤΡΟΦΙΚΟΥ ΦΑΙΝΟΜΕΝΟΥ

Δήμαρχος	210 2415300-301-450
Αντιδ. Υπεύθυνος Πολιτικής Προστασίας	210 2415300-301
Προϊσ. Αυτ. Τμήματος και Υπεύθυνος Πολιτικής Προστασίας	210 2435665-667
Διευθυντής Τεχνικών Υπηρεσιών	210 2415445-442
Διευθυντής Περιβάλλοντος	210 2415540-303
Διευθυντής Δημοτικής Αστυνομίας	210 2415472
Προϊστάμενος Αυτ. Τμήματος Διαχείρισης Στόλου	210 2463171

**Τηλεφωνικό κέντρο Δήμου (24/7) 2102415300-2102415301**

### **ΜΕΣΑ ΠΟΥ ΔΙΑΘΕΤΕΙ Ο ΔΗΜΟΣ**

ΠΥΡΟΣΒΕΣΤΙΚΑ ΟΧΗΜΑΤΑ ΜΙΚΡΟΥ ΟΓΚΟΥ (500 L)	<b>3</b>
ΥΔΡΟΦΟΡΕΣ	<b>4</b>
JCB	<b>3</b>
ΦΟΡΤΗΓΑ	<b>4</b>
ΠΟΥΛΜΑΝ 55 ΘΕΣΕΩΝ	<b>1</b>
ΛΕΩΦΟΡΕΙΑ 20 ΘΕΣΕΩΝ	<b>2</b>
ΦΟΡΤΗΓΑ ΜΕ ΒΡΑΧΙΟΝΑ ΠΕΡΙΣΥΛΟΓΗΣ ΚΛΑΔΙΩΝ	<b>3</b>
ΚΑΛΑΘΟΦΟΡΑ	<b>2</b>

<sup>1</sup> Το παρόν σχέδιο έχει συνταχθεί έχοντας ως πρότυπο το Γενικό Σχέδιο Αντιμετώπισης Εκτάκτων Αναγκών εξαιτίας Δασικών Πυρκαγιών (4<sup>η</sup> Έκδοση) με την κωδική ονομασία <<ΙΟΛΑΟΣ>>

## **ΙΧ.: Χώροι Καταφυγής, Συγκέντρωσης και απομάκρυνσης Πολιτών**

ΔΗΜΟΣ	ΔΗΜΟΤΙΚΗ ΕΝΟΤΗΤΑ	ΚΩΔΙΚΟΣ	ΟΝΟΜΑΣΙΑ	ΔΕΥΤΕΡΟΒΑΘΜΙΑ	ΕΙΔΟΣ	ΔΙΚΤΥΑ	ΥΠΟΔΟΜΕΣ	ΙΔΙΟΚΤΗΣΙΑ	ΧΡΗΣΗ ΩΣ	ΔΥΝΑΜΗ ΚΑΤΑΓΛΩΣΣΙΟΥ	ΕΙΣΒ. ΕΝΕΡΓΟ	ΕΙΣΒ. ΣΥΜΒΟΛΙΚΟ	ΠΑΡΑΤΗΡΗΣΗ
ΑΧΑΡΝΩΝ		ΑΑΑΧ1	ΟΛΥΜΠΙΑΚΟ ΧΩΡΙΟ : ΧΩΡΟΣ ΣΤΑΘΜΕΥΣΗΣ (Στάθμη Ύψης Στάθου Λαύη, Πύρρου Δίμα, Λ. Κύμης)	Στάθου Λαύη & Λ. Κύμης, Αχαρναί	ΧΩΡΟΣ ΣΤΑΘΜΕΥΣΗΣ				ΚΑΤΑΦΥΓΗΣ		80.000 m <sup>2</sup>	85.800 m <sup>2</sup>	Συγκοινωνία, Στάθμευση, Καρποπλήρωμα
ΑΧΑΡΝΩΝ		ΑΑΑΧ2	4ο ΓΥΜΝΑΣΙΟ ΑΧΑΡΝΩΝ	Μεσοβίου & Πατισσατσίου, Αχαρναί	ΓΥΜΝΑΣΙΟ				ΚΑΤΑΦΥΓΗΣ		2.000 m <sup>2</sup>	10.800 m <sup>2</sup>	Στάθμευση
ΑΧΑΡΝΩΝ		ΑΑΑΧ3	ΠΑΛΑΤΙΑ ΠΑΤΚ. ΑΡΙΘΜΙΑΣ (Κωνσταντίνος Ερίου, Αχ. Σοφίας)	Κωνσταντίνος & Ερίου, Αχαρναί	ΠΑΛΑΤΙΑ				ΚΑΤΑΦΥΓΗΣ		3.000 m <sup>2</sup>	5.225 m <sup>2</sup>	
ΑΧΑΡΝΩΝ		ΑΑΑΧ4	ΠΑΛΑΤΙΑ ΜΕΡΜΙΝΑΣ	Κωνσταντίνος & Αφασίου Κρήτης, Αχαρναί	ΠΑΛΑΤΙΑ				ΚΑΤΑΦΥΓΗΣ		1.000 m <sup>2</sup>	2.930 m <sup>2</sup>	Συγκοινωνία, Καρποπλήρωμα
ΑΧΑΡΝΩΝ		ΑΑΑΧ5	ΠΑΛΑΤΙΑ ΑΝΑΨΥΧΗΣ	Δημοκρατίας & Δούκα, Αχαρναί	ΠΑΛΑΤΙΑ				ΚΑΤΑΦΥΓΗΣ		1.000 m <sup>2</sup>	5.400 m <sup>2</sup>	Συγκοινωνία
ΑΧΑΡΝΩΝ		ΑΑΑΧ6	6ο ΓΥΜΝΑΣΙΟ, 9ο ΔΗΜΟΤΙΚΟ-ΓΗΠΕ ΔΑ.ΑΓ.ΑΙΝΗΣ	Αποκαρώνου & Ραδούλης, Αχαρναί	ΓΥΜΝΑΣΙΟ, ΔΗΜΟΤΙΚΟ - ΓΗΠΕ ΔΑ				ΚΑΤΑΦΥΓΗΣ		4.700 m <sup>2</sup>	47.160 m <sup>2</sup>	Συγκοινωνία, Στάθμευση
ΑΧΑΡΝΩΝ		ΑΑΑΧ7	ΠΑΛΑΤΙΑ ΑΝΑΝΕΩΣΗΣ	Σόλων & Εμπορευτή Ραβή, Αχαρναί	ΠΑΛΑΤΙΑ				ΚΑΤΑΦΥΓΗΣ		700 m <sup>2</sup>	3.700 m <sup>2</sup>	Συγκοινωνία στα 50m
ΑΧΑΡΝΩΝ		ΑΑΑΧ8	Συλλογιστικό κέντρο Αθηνών	Συλλογιστικό κέντρο Αθηνών, Αχαρναί	Σ.Κ.Α.				ΚΑΤΑΦΥΓΗΣ		1.000 m <sup>2</sup>	1.000 m <sup>2</sup>	Τηλέφωνο από τον σταθμό, Συγκοινωνία από ΟΣΕ
ΑΧΑΡΝΩΝ		ΑΑΑΧ9	ΠΑΛΑΤΙΑ ΔΗΜΑΡΧΕΙΟΥ	Αθ. Παύσας & Λ. Φιλιάδα, Αχαρναί	ΠΑΛΑΤΙΑ				ΚΑΤΑΦΥΓΗΣ		250 m <sup>2</sup>	1.000 m <sup>2</sup>	Συγκοινωνία, Στάθμευση, Καρποπλήρωμα, Ιατρείο
ΑΧΑΡΝΩΝ		ΑΑΑΧ10	ΠΑΛΑΤΙΑ ΑΓ. ΤΑΣΙΑΡΧΩΝ (Σολωμού, Αχ. Τασιαρχών, Ιωάννης)	Σολωμού & Αχ. Τασιαρχών, Αχαρναί	ΠΑΛΑΤΙΑ				ΚΑΤΑΦΥΓΗΣ		800 m <sup>2</sup>	4.000 m <sup>2</sup>	
ΑΧΑΡΝΩΝ		ΑΑΑΧ11	7ο ΓΥΜΝΑΣΙΟ (Χαλεζόφλη, Φολεγιάδου, Κύπρου)	Χαλεζόφλη & Φολεγιάδου, Αχαρναί	ΓΥΜΝΑΣΙΟ				ΚΑΤΑΦΥΓΗΣ		3.000 m <sup>2</sup>	9.700 m <sup>2</sup>	
ΑΧΑΡΝΩΝ		ΑΑΑΧ12	5ο ΔΗΜΟΤΙΚΟ ΣΧΟΛΕΙΟ ΑΧΑΡΝΩΝ	Δέδε & Γεωργίου Λαζάρου, Αχαρναί	ΔΗΜΟΤΙΚΟ ΣΧΟΛΕΙΟ				ΚΑΤΑΦΥΓΗΣ		1.000 m <sup>2</sup>	1.800 m <sup>2</sup>	Συγκοινωνία στα 200m
ΑΧΑΡΝΩΝ		ΑΑΑΧ13	1ο ΓΥΜΝΑΣΙΟ	Λυσίων 44 & Αριστοτέλους, Αχαρναί	ΓΥΜΝΑΣΙΟ				ΚΑΤΑΦΥΓΗΣ		2.500 m <sup>2</sup>	11.200 m <sup>2</sup>	Συγκοινωνία, Καρποπλήρωμα
ΑΧΑΡΝΩΝ		ΑΑΑΧ14	ΠΑΛΑΤΙΑ ΑΓ. ΓΕΩΡΓΙΟΥ	Αχ. Γεωργίου & Αχ. Τράδος, Αχαρναί	ΠΑΛΑΤΙΑ				ΚΑΤΑΦΥΓΗΣ		300 m <sup>2</sup>	2.400 m <sup>2</sup>	
ΑΧΑΡΝΩΝ		ΑΑΑΧ15	ΠΑΛΑΤΙΑ ΚΑΡΑΘΟΥ	Εθνικός Αντιστάσης & Αφασίου Θεσσαυ, Αχαρναί	ΠΑΛΑΤΙΑ				ΚΑΤΑΦΥΓΗΣ		800 m <sup>2</sup>	1.600 m <sup>2</sup>	Συγκοινωνία, Καρποπλήρωμα
ΑΧΑΡΝΩΝ		ΑΑΑΧ16	ΠΑΛΑΤΙΑ ΑΓ. ΤΡΙΑΔΟΣ	Αχ. Τράδος & Εσπερίων, Αχαρναί	ΠΑΛΑΤΙΑ				ΚΑΤΑΦΥΓΗΣ		780 m <sup>2</sup>	2.780 m <sup>2</sup>	Στάθμευση
ΑΧΑΡΝΩΝ		ΑΑΑΧ17		Σουφλατζή 1, Αχαρναί					ΚΑΤΑΦΥΓΗΣ		30.000 m <sup>2</sup>	31.640 m <sup>2</sup>	Στάθμευση, Συγκοινωνία
ΑΧΑΡΝΩΝ		ΑΑΑΧ18	2ο ΓΥΜΝΑΣΙΟ - ΛΥΚΕΙΟ	Σουφλατζή 8, Αχαρναί	ΓΥΜΝΑΣΙΟ - ΛΥΚΕΙΟ				ΚΑΤΑΦΥΓΗΣ		4.000 m <sup>2</sup>	9.775 m <sup>2</sup>	Στάθμευση, Συγκοινωνία στα 100m
ΑΧΑΡΝΩΝ		ΑΑΑΧ19	3ο ΓΥΜΝΑΣΙΟ 22ο ΔΗΜΟΤΙΚΟ - 33ο ΝΗΠΙΑΓΩΓΕΙΟ	Σπάρτης & Μητρομαρί, Αχαρναί	ΓΥΜΝΑΣΙΟ - ΔΗΜΟΤΙΚΟ - ΝΗΠΙΑΓΩΓΕΙΟ				ΚΑΤΑΦΥΓΗΣ		15.000 m <sup>2</sup>	32.450 m <sup>2</sup>	Στάθμευση, Συγκοινωνία στα 100m
ΑΧΑΡΝΩΝ		ΑΑΑΧ20	ΠΑΛΑΤΙΑ ΑΚΡΙΩΝ	Αχ. Δουκισσού & Χαλκιδέας, Αχαρναί	ΠΑΛΑΤΙΑ				ΚΑΤΑΦΥΓΗΣ		560 m <sup>2</sup>	2.560 m <sup>2</sup>	Συγκοινωνία, Καρποπλήρωμα
ΑΧΑΡΝΩΝ		ΑΑΑΧ21	ΠΑΛΑΤΙΑ ΑΓ. ΔΙΟΝΥΣΙΟΥ	Απολλωνίας & Κ. Βορέλια, Αχαρναί	ΠΑΛΑΤΙΑ				ΚΑΤΑΦΥΓΗΣ		400 m <sup>2</sup>	1.100 m <sup>2</sup>	Στάθμευση, Καρποπλήρωμα, Συγκοινωνία
ΑΧΑΡΝΩΝ		ΑΑΑΧ22	2ο ΕΠΑΛ	Αδωνείας 50, Αχαρναί	ΕΠΑΛ				ΚΑΤΑΦΥΓΗΣ		2.000 m <sup>2</sup>	10.100 m <sup>2</sup>	Στάθμευση, Συγκοινωνία
ΑΧΑΡΝΩΝ		ΑΑΑΧ23	ΓΗΠΕ ΔΑ & 5ο ΓΥΜΝΑΣΙΟ (Αχ. Νεάπολη)	Αχ. Δουκισσού & Θεσσαλίας, Αχαρναί	ΓΗΠΕ ΔΑ & ΓΥΜΝΑΣΙΟ				ΚΑΤΑΦΥΓΗΣ		7.000 m <sup>2</sup>	14.000 m <sup>2</sup>	Συγκοινωνία
ΑΧΑΡΝΩΝ		ΑΑΑΧ24	ΓΥΜΝΑΣΙΟ ΔΙΑΠΟΛΙΤΙΚΗΣ ΕΚΠΑΙΔΕΥΣΗΣ & ΚΟΙΝΟΦΡΟΝΤΙΣΤΟΣ ΧΩΡΟΣ	Αχ. Δουκισσού & Αφασίου Πελάγους, Αχαρναί	ΓΥΜΝΑΣΙΟ & ΚΟΙΝΟΦΡΟΝΤΙΣΤΟΣ ΧΩΡΟΣ				ΚΑΤΑΦΥΓΗΣ		4.000 m <sup>2</sup>	7.360 m <sup>2</sup>	Συγκοινωνία, Στάθμευση
ΑΧΑΡΝΩΝ		ΑΑΑΧ25	18ο ΔΗΜΟΤΙΚΟ ΣΧΟΛΕΙΟ ΑΧΑΡΝΩΝ	18ο Δημοτικό Σχολείο Αχαρνών, Αχαρναί	ΔΗΜΟΤΙΚΟ ΣΧΟΛΕΙΟ ΑΧΑΡΝΩΝ				ΚΑΤΑΦΥΓΗΣ		1.000 m <sup>2</sup>	7.230 m <sup>2</sup>	Συγκοινωνία στα 150m
ΑΧΑΡΝΩΝ		ΑΑΑΧ26	ΠΑΛΑΤΙΑ ΑΓ. ΜΑΥΡΑ	Αχ. Μαύρος, Αχαρναί	ΠΑΛΑΤΙΑ				ΚΑΤΑΦΥΓΗΣ		1.500 m <sup>2</sup>	3.750 m <sup>2</sup>	Συγκοινωνία, Τηλέφωνο (Σταθμευμένο ΟΑΣΑ, κοντά)
ΑΧΑΡΝΩΝ		ΑΑΑΧ27	ΠΑΛΑΤΙΑ - ΑΘΛΗΤΙΚΟ ΚΕΝΤΡΟ ΑΓ. ΠΕΤΡΟΥ	Αχ. Πέτρου & Βασού Κρήτης, Αχαρναί	ΠΑΛΑΤΙΑ - ΑΘΛΗΤΙΚΟ ΚΕΝΤΡΟ				ΚΑΤΑΦΥΓΗΣ		4.000 m <sup>2</sup>	9.850 m <sup>2</sup>	Συγκοινωνία
ΑΧΑΡΝΩΝ		ΑΑΑΧ28	8ο ΔΗΜΟΤΙΚΟ 11ο ΓΥΜΝΑΣΙΟ (ΠΑΡΚΟ - ΓΗΠΕ ΔΟ ΜΠΑΔΣΕΤ, ΕΝΑΝΤΙ)	Ηρ. Πολυτεχνείου & Δασκαλωνας, Αχαρναί	8ο ΔΗΜΟΤΙΚΟ, 11ο ΓΥΜΝΑΣΙΟ (ΠΑΡΚΟ - ΓΗΠΕ ΔΟ ΜΠΑΔΣΕΤ, ΕΝΑΝΤΙ)				ΚΑΤΑΦΥΓΗΣ		4.000 m <sup>2</sup>	8.460 m <sup>2</sup>	Στάθμευση, Συγκοινωνία στα 50m
ΑΧΑΡΝΩΝ		ΑΑΑΧ29	ΚΕΝΤΡΙΚΗ ΠΑΛΑΤΙΑ	Αριστοτέλους & Αχ. Τράδος, Αχαρναί	ΠΑΛΑΤΙΑ				ΚΑΤΑΦΥΓΗΣ		1.500 m <sup>2</sup>	11.300 m <sup>2</sup>	Στάθμευση, Συγκοινωνία, Καρποπλήρωμα
ΑΧΑΡΝΩΝ		ΑΑΑΧ30	ΑΓ. ΤΡΙΑΔΑ	Μ. Αλεξάνδρου & Αριστοτέλους, Αχαρναί	ΕΚΚΛΗΣΙΑ				ΚΑΤΑΦΥΓΗΣ		2.000 m <sup>2</sup>	4.200 m <sup>2</sup>	Στάθμευση, Συγκοινωνία, Καρποπλήρωμα
ΑΧΑΡΝΩΝ		ΑΑΑΧ31	ΣΤΡΑΤΟΠΕΔΟ ΚΑΠΟΤΑ	Στρ. Καλλέρη & Φίλιος, Αχαρναί	ΣΤΡΑΤΟΠΕΔΟ				ΚΑΤΑΦΥΓΗΣ		200 m <sup>2</sup>	200 m <sup>2</sup>	Συγκοινωνία

**Παρακαλούμε όπως** εγκρίνετε την επικαιροποίηση της 1ης αναθεωρημένης έκδοσης 2023 του Σχεδίου Αντιμετώπισης Εκτάκτων Αναγκών και άμεσης/βραχείας Διαχείρισης των συνεπειών από την εκδήλωση Δασικών Πυρκαγιών του Δήμου Αχαρνών, όπως αναλυτικά αναφέρεται παραπάνω.

**Ο ΠΡΟΙΣΤΑΜΕΝΟΣ ΑΥΤΟΤΕΛΟΥΣ  
ΤΜΗΜΑΤΟΣ ΠΟΛΙΤΙΚΗΣ ΠΡΟΣΤΑΣΙΑΣ**

**ΠΑΠΑΔΟΠΟΥΛΟΣ ΒΑΣΙΛΗΣ**



ΕΛΛΗΝΙΚΗ ΔΗΜΟΚΡΑΤΙΑ  
ΝΟΜΟΣ ΑΤΤΙΚΗΣ  
ΔΗΜΟΣ ΑΧΑΡΝΩΝ

Δ/ση Οικονομικών Υπηρεσιών  
Τμήμα Δημοτικής Περιουσίας –  
Κτηματολογίου - Απαλλοτριώσεων

Ο Συντάξας : Αθ. Αναστασόπουλος  
Φιλαδελφείας 87 & Μπόσδα  
136 73 Αχαρνές  
Τηλ. 213-2072361, 367

6ο ΘΕΜΑ



Βαθμός προτεραιότητας  
«κοινό έγγραφο»  
Χρόνος διατήρησης : «ένα έτος»

Προς : Πρόεδρο Δημοτικού Συμβουλίου  
κ. Θέμη Οικονόμου

Κοινοποίηση : Προϊσταμένη Δ/σης  
Οικονομικών Υπηρεσιών

Θέμα: «Παροχή συναίνεσης του Δήμου Αχαρνών για τη διόρθωση των αρχικών εγγραφών του γεωτεμαχίου με ΚΑΕΚ 050281746013 και των επηρεαζόμενων ΚΑΕΚ 05028ΕΚ00107 & 05028ΕΚ00112 (οδικό δίκτυο), από μέρος της αιτούσας, καθώς και την συνυπογραφή σχετικής αίτησης από εκπρόσωπο του Δήμου ενώπιον του Κτηματολογικού Γραφείου Αχαρνών»

Κύριε Πρόεδρε,

Λαμβάνοντας υπόψη :

1. Την αριθμ. πρωτ. 99543/20-12-2024 αίτηση της κας Καλλιόπη Χρυσάιτη
2. Το αριθμ. πρωτ. 97256/12-12-2024 έγγραφο του Τμήματος Πολεοδομικών Εφαρμογών, όπου αναφέρονται τα εξής :

“ ...

Σε συνέχεια της ως άνω σχετικής αίτησή σας, σας γνωρίζουμε ότι τα τμήματα της ιδιοκτησίας με ΚΑΕΚ 050281746013 όπως αυτά περιγράφονται στο από τον Φεβρουάριο του 2024 συνημμένο τοπογραφικό διάγραμμα, του Αγρονόμου & Τοπογράφου Μηχ/κού Ε.Μ.Π. κ. Κων/νου Γρ. Πουταχίδη, διακρίνονται αφενός σε τμήματα προσαρτώμενα στην ιδιοκτησία και σε τμήματα διεκδικούμενα από την ιδιοκτησία (στις και από) παρακείμενες οδούς με ΚΑΕΚ 05028ΕΚ00107 & 05028ΕΚ00112 και ειδικότερα:

ΤΜΗΜΑ	ΠΕΡΙΓΡΑΦΗ	ΕΜΒΑΔΟΝ	ΑΠΟ ΚΑΕΚ	ΣΕ ΚΑΕΚ
A1	(1-14-15-1)	(0,78τ.μ)	050281746013	05028ΕΚ00112
Δ1	(14-16-17-14)	(7,80τ.μ)	05028ΕΚ00112	050281746013
A2	(17-18-2-17)	(0,03τ.μ)	050281746013	05028ΕΚ00107
Δ2	(18-19-20-18)	(1,37τ.μ)	05028ΕΚ00107	050281746013
A3	(20-21-3-20)	(2,31τ.μ)	050281746013	05028ΕΚ00107

είναι εντός σχεδίου πόλεως στην περιοχή «ΚΕΝΤΡΙΚΟ ΜΕΝΙΔΙ» και σύμφωνα με το εγκεκριμένο ρυμοτομικό σχέδιο εμφανίζονται σε οικοδομήσιμο χώρο στο ΟΤ 4 και δεν επηρεάζεται το πλάτος των εγκεκριμένων οδών.

Επιπλέον επισημαίνουμε ότι δεν υπάρχει ιδιοκτησιακό καθεστώς για την περιοχή «Κ. Μενίδι», διότι επανεντάχθηκε στο σχέδιο πόλεως με τις παλιές διατάξεις (ΦΕΚ 253Α/31-08-33). Συνημμένα: Τοπογραφικό Διάγραμμα.

...”

Παρακαλούμε όπως, σε επόμενη συνεδρίαση του Δημοτικού Συμβουλίου εισηγηθείτε :

1. τη λήψη απόφασης για την παροχή συναίνεσης του Δήμου Αχαρνών στη διόρθωση γεωμετρικών στοιχείων ενώπιον του Κτηματολογικού Γραφείου Αχαρνών, των αρχικών εγγραφών των γεωτεμαχίων με ΚΑΕΚ 050281746013 και των επηρεαζόμενων ΚΑΕΚ 05028ΕΚ00107 & 05028ΕΚ00112 (οδικό δίκτυο) από μέρος της αιτούσας, καθώς και
2. να προβείτε στον ορισμό εκπροσώπου του Δήμου για την συνυπογραφή της αίτησης διόρθωσης των γεωμετρικών μεταβολών προς το Κτηματολογικό Γραφείο Αχαρνών.

Συνημμένα :

1. η αριθμ. πρωτ. 99543/20-12-2024 αίτηση της Καλλιόπη Χρυσαιίτη
2. ο αριθμ. πρωτ. 97256/12-12-2024 έγγραφο του Τμήματος Πολεοδομικών Εφαρμογών

**Η Προϊσταμένη  
Τμ. Δημοτικής Περιουσίας  
Κτημ/γίου – Απαλλ/σεων  
Ειρήνη Μπαλή**





7ο ΘΕΜΑ



ΕΛΛΗΝΙΚΗ ΔΗΜΟΚΡΑΤΙΑ

ΝΟΜΟΣ ΑΤΤΙΚΗΣ

ΔΗΜΟΣ ΑΧΑΡΝΩΝ

Διεύθυνση Οικονομική

Τμήμα : Δημοτικής Περιουσίας

Κτηματολογίου -Απαλλοτριώσεων

Προς

Πρόεδρο Δημοτικού Συμβουλίου  
κ. Θέμη Οικονόμου

Φιλαδελφείας 87 & Μπόσδα

Τ.Κ. 13673, Αχαρνές

Συντάκτης: Αθανάσιος Αναστασόπουλος

Τηλ.: 213-2072361, 367

Κοιν.:

Προϊσταμένη Δ/σης Οικονομικών  
Υπηρεσιών

## ΕΙΣΗΓΗΣΗ

Θέμα: «**Ορθή επανάληψη της αριθμ. 255/2024 Απόφασης Δημοτικού Συμβουλίου** για τη παροχή συναίνεσης του Δήμου Αχαρνών στη διόρθωση των γεωμετρικών στοιχείων των γεωτεμαχίων με **ΚΑΕΚ 050282524002, το οποίο είναι το ορθό, 050282524001 και 05028ΕΚ00134** ενώπιον του Κτηματολογικού Γραφείου Αχαρνών, για την από μέρους του αιτούντα κατάθεση αίτησης διόρθωσης των γεωμετρικών στοιχείων ακινήτου στο Γ.1346 (Ο.Τ 158) της περιοχής «ΝΕΑΠΟΛΗ» του Δήμου Αχαρνών»

Κύριε Πρόεδρε,

Λαμβάνοντας υπόψη :

- Την με αριθμ. πρωτ. **91877/21-11-2024 αίτηση** του Τοπογράφου Μηχανικού κ. Δημητρίου Παπαγεωργίου, ο οποίος αναφέρει τα εξής :

“ ...

Παρακαλώ όπως προβείτε στην έγκριση της γεωμετρικής μεταβολής στην πράξη εφαρμογής αναφορικά με την ιδιοκτησία μας με Κ.Α. 150703 στο Ο.Τ. Γ1346 στην Π.Ε. Νεάπολης του Δήμου Αχαρνών διότι έχει περαστεί λάθος στο Κτηματολόγιο.

...”

- Το αριθμ. πρωτ. **4187/22-1-2025 έγγραφο** του Τμήματος Πολεοδομικών Εφαρμογών, ορθή επανάληψη του αριθμ. πρωτ. 98990/19-12-2024 εγγράφου, στο οποίο αναφέρονται τα εξής :

“ ...

ότι για την ιδιοκτησία με Κ.Α. 15.07.03 (ΚΑΕΚ 050282524002) στο Ο.Τ. Γ.1346 της περιοχής «ΝΕΑΠΟΛΗ» του Δήμου Αχαρνών και σύμφωνα με το εγκεκριμένο ρυμοτομικό σχέδιο (ΦΕΚ 724Δ/08-09-1986) και βάση της Πράξη Εφαρμογής, η οποία κυρώθηκε με την υπ' αριθμ. 30731/Τ-2098/15-11-1990 Απόφαση Νομάρχη Ανατολικής Αττικής, ισχύουν τα αναγραφόμενα στην υπ' αριθμ. 35614/1998 διορθωτική πράξη εφαρμογής και συνενώνονται με ΦΕΚ τροποποίησης 604Δ/95, με το Ο.Τ. 158 (Γ.1345).

Συνεπώς η χωρική μεταβολή που αιτείται ο ενδιαφερόμενος συνάδει με τα στοιχεία της πράξης εφαρμογής της Π.Ε «Νεάπολη».

...”

Παρακαλούμε όπως, σε επόμενη συνεδρίαση του Δημοτικού Συμβουλίου εισηγηθείτε τη λήψη για την ορθή επανάληψη της 255/2024 απόφασης Δημοτικού Συμβουλίου, λαμβάνοντας υπόψη το 4187/22-1-2025 έγγραφο του Τμήματος Πολεοδομικών Εφαρμογών για :

1. Την ορθή επανάληψη της αριθμ. 255/2024 Απόφασης Δημοτικού Συμβουλίου
2. Τη παροχή συναίνεσης του Δήμου Αχαρνών στη διόρθωση των γεωμετρικών στοιχείων του γεωτεμαχίου με ΚΑΕΚ **ΚΑΕΚ 050282524002, το οποίο είναι το ορθό**, 050282524001 και 05028ΕΚ00134 ενώπιον του Κτηματολογικού Γραφείου Αχαρνών, για την από μέρους του αιτούντα κατάθεση αίτησης διόρθωσης των γεωμετρικών στοιχείων ακινήτου στο Γ.1346 (Ο.Τ 158) της περιοχής «ΝΕΑΠΟΛΗ» του Δήμου Αχαρνών, καθώς και
3. τον ορισμό του ..... , ως εκπροσώπου του Δήμου για την συνυπογραφή του τοπογραφικού διαγράμματος και της αίτησης των γεωμετρικών μεταβολών, προς το Κτηματολογικό Γραφείο Αχαρνών.

Συνημμένα :

1. η αριθμ. πρωτ. 91877/21-11-2024 αίτηση του Τοπογράφου Μηχανικού κ. Δημητρίου Παπαγεωργίου
2. η αριθμ. πρωτ. 4187/22-1-2025 έγγραφο του Τμήματος Πολεοδομικών Εφαρμογών
3. Διάγραμμα Γεωμετρικών Μεταβολών

**Η Προϊσταμένη  
Τμ. Δημοτικής Περιουσίας  
Κτημ/γίου – Απαλλ/σεων  
Ειρήνη Μπαλή**

Σχετ.: απόφαση 766/2020 Δημάρχου περί εξουσιοδότησης υπογραφής εγγράφου



**ΕΛΛΗΝΙΚΗ ΔΗΜΟΚΡΑΤΙΑ**  
**ΝΟΜΟΣ ΑΤΤΙΚΗΣ**  
**ΔΗΜΟΣ ΑΧΑΡΝΩΝ**  
Διεύθυνση Οικονομικών  
Τμήμα Εσόδων  
Φιλαδελφείας 87 & Μπόσδα  
136 73 Αχαρνές  
Συντάκτης:  
**ΚΩΝΣΤΑΝΤΟΠΟΥΛΟΣ**  
**ΧΕΗΣΤΟΣ**  
Τηλ: (+30)2132072348

Προς

**Τον Πρόεδρο του Δ.Σ.**  
**κ. Οικονόμου Θέμη**

**ΕΙΣΗΓΗΣΗ**

**ΘΕΜΑ :** Ορισμός Προέδρου μελών και Γραμματέα Επιτροπής Φορολογικών Διαφορών με Συμβιβασμό για το έτος 2025.

Κύριε Πρόεδρε,

Παρακαλούμε όπως εισηγηθείτε και παρθεί απόφαση από το Δημοτικό Συμβούλιο, για τον ορισμό Προέδρου μελών και Γραμματέα Επιτροπής Φορολογικών Διαφορών με Συμβιβασμό για το έτος 2025.

για ορισμό Προέδρου μελών και Γραμματέα Επιτροπής Φορολογικών Διαφορών με Συμβιβασμό έτους 2025 σύμφωνα με το άρθρο 32 του Ν.1080/80 όπως τροποποιήθηκε με το άρθρο 7 παρ.8 του Ν.2307/95, για τη συμπλήρωσή της όσον αφορά στα αναπληρωματικά μέλη και τον Φορολογούμενο Δημότη με τον αναπληρωτή του.

«συνιστάται τον Ιανουάριο κάθε χρόνου, σε κάθε δήμο επιτροπή συμβιβαστικής επιλύσεως των φορολογικών διαφορών και αμφισβητήσεων για τη βεβαίωση ή αναγνώριση φορολογικής απαλλαγής ή μειώσεως οποιουδήποτε αυτοτελούς φόρου, τέλους, δικαιώματος, εισφοράς, αντιτίμου προσωπικής εργασίας και προστίμου μεταξύ δήμου ή συνδέσμου δήμων και φορολογουμένων. Η επιτροπή συγκροτείται με απόφαση του δημοτικού συμβουλίου και αποτελείται από δύο δημοτικούς συμβούλους και από ένα φορολογούμενο δημότη. Ο φορολογούμενος δημότης επιλέγεται με τον αναπληρωτή του από το δημοτικό συμβούλιο από τον κατάλογο των φορολογουμένων. Ο πρόεδρος της επιτροπής με τον αναπληρωτή του ορίζεται με την απόφαση συγκρότησης της επιτροπής. Χρέη γραμματέα της επιτροπής εκτελεί δημοτικός υπάλληλος που ορίζεται με τον αναπληρωτή του με την ίδια απόφαση».

**Η Προϊσταμένη Τμήματος**  
**Εσόδων**

**Περρή Μαρία**

**Η Προϊσταμένη Διεύθυνσης**  
**Οικονομικής Υπηρεσίας**

**Ειρήνη Λέκκα**



9ο ΘΕΜΑ



@ΣΗΔΕ ΙΡΙΔΑ  
67aedb08877b1a1eec942e85  
ΑΠ:10508  
Υπογραφή: 14/02/25 10:31  
Διανομή: 14/02/25 11:04

ΕΛΛΗΝΙΚΗ ΔΗΜΟΚΡΑΤΙΑ  
ΝΟΜΟΣ ΑΤΤΙΚΗΣ  
ΔΗΜΟΣ ΑΧΑΡΝΩΝ  
Διεύθυνση Οικονομική  
Τμήμα : Δημοτικής Περιουσίας  
Κτηματολογίου -Απαλλοτριώσεων

Φιλαδελφείας 87 & Μπόσδα  
Τ.Κ. 13673, Αχαρνές  
Τηλ.: 213-2072361, 367

Ιρος :  
Πρόεδρο Δημοτικού Συμβουλίου  
κ. Θέμη Οικονόμου

Κοιν/ση :  
Αντιδήμαρχο Φυσικών Καταστροφών και  
Πληγέντων Περιοχών

### ΕΙΣΗΓΗΣΗ

**Θέμα: «Λήψη απόφασης για την παραχώρηση χρήσης ή μη του πρώην Στρατοπέδου στην Αμυγδαλέζα ιδιοκτησίας Δήμου Αχαρνών, στον Εθελοντικό Σωματείο “Όμιλος Φίλων του Δάσους” για την πραγματοποίηση άσκησης στις 9 και 16 Μαρτίου 2025»**

Κυρία Πρόεδρε,

Παρακαλούμε όπως εισηγηθείτε τη και ληφθεί απόφαση από το Δημοτικό Συμβούλιο για τη παραχώρηση ή μη χρήσης του πρώην Στρατοπέδου στην Αμυγδαλέζα, στο Εθελοντικό Σωματείο “Όμιλος Φίλων του Δάσους», για την πραγματοποίηση άσκησης στις 9 και 16 Μαρτίου 2025, στο πλαίσιο των δραστηριοτήτων του, όπως “η πρόληψη και καταστολή Δασικών Πυρκαγιών, Σεισμών και άλλων Φυσικών καταστροφών”.

Το Δημοτικό Συμβούλιο στο παρελθόν είχε εγκρίνει σχετικό αίτημα του Σωματείου «Όμιλος Φίλων του Δάσους» για την παραχώρηση χρήσης του ανωτέρω ακινήτου (Α.Δ.Σ. 13/21-1-2020 - ΑΔΑ 9327ΩΨ8-ΗΔ6), σύμφωνα με τις διατάξεις της παρ.2 του άρθρου 185 του Ν.3463/06 Κώδικα Δήμων και Κοινοτήτων & Ν. 3852/2010 (Πρόγραμμα Καλλικράτης).

**Στην με αριθμ. πρωτ. 9717/2025 αίτησή αναφέρει τα εξής:**

«... Με την παρούσα επιστολή θα θέλαμε να ζητήσουμε την παραχώρηση του πρώην στρατοπέδου στην Αμυγδαλέζα ιδιοκτησίας Δήμου Αχαρνών, στον σύλλογο μας για την διενέργεια 2 ασκήσεων σεισμού από την ομάδα μας, τις ημερομηνίες 9/3 και 16/3. Είναι εξαιρετικά υψίστης σημασίας να μπορέσουμε να πραγματοποιήσουμε τις ασκήσεις μας στο κτήριο, ιδίως μετά τα πρόσφατο γεγονός που για αρκετές ημέρες συμβαίνει στον χώρο του Αιγαίου ...»

Συνημμένα : Η με αριθμ. πρωτ. 9717/2025 αίτηση του Εθελοντικού Σωματείου “Όμιλος Φίλων του Δάσους” (Δύναμη Αντιμετώπισης Καταστροφών)

Η Προϊσταμένη  
Τμ. Δημοτικής Περιουσίας  
Κτημ/γίου – Απαλλ/σεων  
Ειρήνη Μπαλή



10ο ΘΕΜΑ

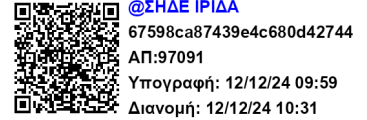

@ΣΗΔΕ ΙΡΙΑΔΑ

67598ca87439e4c680d42744

ΑΠ:97091

Υπογραφή: 12/12/24 09:59

Διανομή: 12/12/24 10:31



ΕΛΛΗΝΙΚΗ ΔΗΜΟΚΡΑΤΙΑ  
ΠΕΡΙΦΕΡΕΙΑ ΑΤΤΙΚΗΣ  
ΔΗΜΟΣ ΑΧΑΡΝΩΝ  
Δ/ση Οικονομικών Υπηρεσιών  
Τμήμα Δημοτικής Περιουσίας –  
Κτηματολογίου - Απαλλοτριώσεων  
Φιλαδελφείας 87 & Αθ. Μπόσδα  
Τ.Κ.:136 73 Αχαρνές  
Συντάκτρια: Πασχαλίδου Μαρία  
Τηλ.: 213-2072 367, 213 2072 361  
e-mail: mpasxalidou@acharnes.gr

ΠΡΟΣ: Πρόεδρο Δημοτικού Συμβουλίου

### ΕΙΣΗΓΗΣΗ

**ΘΕΜΑ: «Σύσταση Επιτροπής Εκτιμήσεων έτους 2025 και επικύρωση του Πρακτικού ανάδειξης Μηχανικού από την Δ/ση Τεχνικών Υπηρεσιών, με έργο της την αγορά, εκμίσθωση, μίσθωση ή εκποίηση ακινήτων και κινητών πραγμάτων, σύμφωνα με τα άρθρα 7, 8 και 9 του Π.Δ. 270/1981».**

Κύριε Πρόεδρε,

Παρακαλούμε όπως φέρετε προς συζήτηση στο Δημοτικό Συμβούλιο, το θέμα που αφορά την σύσταση Επιτροπής Εκτιμήσεων έτους 2025 και επικύρωση του Πρακτικού ανάδειξης Μηχανικού από την Δ/ση Τεχνικών Υπηρεσιών, με έργο της την αγορά, εκμίσθωση, μίσθωση ή εκποίηση ακινήτων και κινητών πραγμάτων, σύμφωνα με τα άρθρα 7, 8 και 9 του Π.Δ. 270/1981.

**Λαμβάνοντας υπόψη:**

- 1) Το άρθρο 201 του ν. 3463/2006 στο οποίο ορίζεται ότι: «Με προεδρικό διάταγμα, που εκδίδεται με πρόταση του Υπουργού Εσωτερικών, Δημόσιας Διοίκησης και Αποκέντρωσης, καθορίζεται η διαδικασία για τη διεξαγωγή των κάθε είδους δημοπρασιών, που αφορούν την εκποίηση ή την εκμίσθωση ακινήτων ή κινητών πραγμάτων των Δήμων και Κοινοτήτων και την αγορά ή μίσθωση εκ μέρους των Δήμων και Κοινοτήτων ακινήτων που ανήκουν σε τρίτους, οι όροι για τη συμμετοχή στις δημοπρασίες αυτές, τα σχετικά με τη διακήρυξη, τη δημοσίευση και την επικύρωση των αποτελεσμάτων των δημοπρασιών αυτών, καθώς και κάθε άλλη σχετική λεπτομέρεια».
- 2) Το άρθρο 271, παρ. 1 του ν. 3463/2006 στο οποίο ορίζεται ότι: «Προεδρικά διατάγματα και υπουργικές αποφάσεις που έχουν εκδοθεί, κατ' εξουσιοδότηση προγενέστερων διατάξεων, εξακολουθούν να ισχύουν μέχρι την έκδοση των προβλεπόμενων, από τον παρόντα Κώδικα, εφόσον δεν είναι αντίθετες προς το περιεχόμενό του»
- 3) Τα άρθρα 7 και 9 του Π.Δ. 270/81 όπου ορίζεται ότι η δημοπρασία για την εκποίηση, αγορά, μίσθωση και εκμίσθωση κινητών και ακινήτων ενεργείται κατόπιν εκτίμησης από επιτροπή οριζόμενη από το δημοτικό συμβούλιο αποτελούμενη από δύο μέλη του, του ενός οριζόμενου ως προέδρου αυτής και ενός μηχανικού....
- 4) Το από 96054/9-12-2024 έγγραφο της Δ/σης Τεχνικών Υπηρεσιών διαβίβασης του από 9-12-2024 Πρακτικού κλήρωσης για τον ορισμό του 3ου Μέλους της Εκτιμητικής Επιτροπής για το έτος 2025 τις: Γκοντοπούλου Βασιλική (ΤΟΠΟΓΡΑΦΟΣ ΜΗΧΑΝΙΚΟΣ ΤΕ)-Τακτικό Μέλος και Καραδήμα Μαρία – Μηχ. Παραγωγής και Διοίκησης Π.Ε.-Αναπληρωματικό Μέλος

Εισηγούμαστε την επικύρωση του από 09-12-2024 Πρακτικού και την συγκρότηση Επιτροπής Διενέργειας Δημοπρασιών για την εκμίσθωση, μίσθωση, αγορά και εκποίηση ακινήτων και κινητών του Δήμου Αχαρνών για το έτος 2025, αποτελούμενη από:

- 1)..... Δημ. Σύμβουλο ως Πρόεδρο της Επιτροπής, με Αναπληρωματικό Μέλος .....
  - 2)..... Δημ. Σύμβουλο (Τακτικό Μέλος) με Αναπληρωματικό Μέλος .....
  - 3) την Τακτική Υπάλληλο του Δήμου Αχαρνών Γκοντοπούλου Βασιλική (ΤΟΠΟΓΡΑΦΟΣ ΜΗΧΑΝΙΚΟΣ ΤΕ)-Τακτικό Μέλος με Αναπληρωματικό Μέλος την Τακτική Υπάλληλο του Δήμου Αχαρνών Καραδήμα Μαρία – Μηχ. Παραγωγής και Διοίκησης Π.Ε.-Αναπληρωματικό Μέλος
- Η Επιτροπή αποφαινεται κατά πλειοψηφία.

Παρακαλούμε για την λήψη της σχετικής απόφασης.

**Συνημμένα :**

1. Σχέδιο Απόφασης

**Η ΠΡΟΙΣΤΑΜΕΝΗ  
ΔΙΕΥΘΥΝΣΗΣ  
ΟΙΚΟΝΟΜΙΚΩΝ ΥΠΗΡΕΣΙΩΝ**

**κ.α.α. ΒΑΣΙΛΕΙΟΣ ΦΑΛΑΓΓΙΤΗΣ**

**ΛΕΚΚΑ ΕΙΡΗΝΗ**



Βαθμός προτεραιότητας «ΚΟΙΝΟ»  
Χρόνος διατήρησης του εγγράφου στο αρχείο «Διηλεκτές»

ΕΛΛΗΝΙΚΗ ΔΗΜΟΚΡΑΤΙΑ  
ΝΟΜΟΣ ΑΤΤΙΚΗΣ  
ΔΗΜΟΣ ΑΧΑΡΝΩΝ  
ΔΙΕΥΘΥΝΣΗ ΟΙΚΟΝΟΜΙΚΩΝ  
ΤΜΗΜΑ ΕΣΟΔΩΝ  
ΦΙΛΑΔΕΛΦΕΙΑΣ 87 & ΜΠΟΣΔΑ  
136 73 ΑΧΑΡΝΕΣ  
ΑΡΜ.ΥΠ.ΑΛ.:ΤΣΑΚΩΝΑ ΑΣΗΜΙΝΑ  
Τηλ: 210-2415359, 2132072359  
Ηλ.Ταχ.:atsakona@acharnes.gr

ΠΡΟΣ: Τον Πρόεδρο του Δ.Σ.  
κ. Οικονόμου Ευθύμιος

### ΕΙΣΗΓΗΣΗ

**ΘΕΜΑ :** << επικαιροποίηση και διόρθωση ποσού της υπ. αρ. 97/2018 απόφασης του Δ.Σ. που αφορά έγκριση όρων υπογραφής σύμβασης πώλησης τμήματος δημοτικής έκτασης ιδιωτικής οδού στην Π.Ε "ΜΕΓΑΛΑ ΣΧΟΙΝΑ Α" με ΟΤ 2746 και ΚΑ 3809012 που προσκυρώνεται μεταξύ Δήμου και της κ. ΜΠΑΛΑΡΑ ΔΗΜΗΤΡΑΣ ΤΟΥ ΠΑΝΑΓΙΩΤΗ >>.

**κ. Πρόεδρε,**

Παρακαλούμε όπως εισηγηθείτε και παρθεί απόφαση από το Δημοτικό Συμβούλιο που αφορά έγκριση όρων υπογραφής σύμβασης πώλησης τμήματος δημοτικής έκτασης συνολικού εμβαδού **2,28 τ.μ. στην Π.Ε "ΜΕΓΑΛΑ ΣΧΟΙΝΑ Α" με ΟΤ 2746 και ΚΑ 3809012.**

Η ιδιοκτησία περιήλθε στην **κ. ΜΠΑΛΑΡΑ ΔΗΜΗΤΡΑ ΤΟΥ ΠΑΝΑΓΙΩΤΗ** με το υπ' αρ. **15309/21-6-2024** συμβόλαιο αγοραπωλησίας στο οποίο η πωλήτρια **ΚΛΗΜΟΥ ΑΓΑΘΗ του ΓΕΩΡΓΙΟΥ** ενώπιον του συμβολαιογράφου **ΔΗΜΟΠΟΥΛΟΥ ΙΩΑΝΝΗ ΤΟΥ ΑΝΑΣΤΑΣΙΟΥ**, πωλεί, παραχωρεί, μεταβιβάζει και παραδίδει κατά πλήρη κυριότητα, νομή και κατοχή στην αφετέρου συμβαλλόμενη-αγοράστρια **ΜΠΑΛΑΡΑ ΔΗΜΗΤΡΑ ΤΟΥ ΠΑΝΑΓΙΩΤΗ** να το κατέχει, νέμεται και διαθέτει όπως θέλει κατά πλήρες & απόλυτο δικαίωμα ιδιοκτησίας.

Η έκταση προσκυρώνεται εξ' ολοκλήρου στο όνομα της **κ. ΜΠΑΛΑΡΑ ΔΗΜΗΤΡΑΣ ΤΟΥ ΠΑΝΑΓΙΩΤΗ** η οποία και είναι υπόχρεη για την οικονομική τακτοποίηση της προσκύρωσης ποσού **456,00** σύμφωνα με την επικαιροποίηση και διόρθωση ποσού της υπ. αρ. **97/2018** απόφασης του Δ.Σ. όπως αναφέρετε και στην υπ. αρ. πρ. **101039/30-12-2024** διαβίβαση προσκύρωσης της Δ/σης Υπηρεσίας Δόμησης & Πολεοδομικών Εφαρμογών - Τμήμα Πολεοδομικών Εφαρμογών.

Υστερα από τα ανωτέρω παρακαλούμε να αποφασίσετε σχετικά.

**Ο Προϊσταμένη  
τμήματος Εσόδων**

**Περρή Αλουϊσία Μαρία**

**Η Προϊσταμένη Δ/σης  
Οικονομικών Υπηρεσιών**

**Λέκκα Ειρήνη**



@ΣΗΔΕ ΙΡΙΔΑ  
67a31f54877b1a1eec93a9c2  
ΑΠ:8213  
Υπογραφή: 05/02/25 11:53  
Διανομή: 05/02/25 12:37

ΕΛΛΗΝΙΚΗ ΔΗΜΟΚΡΑΤΙΑ  
ΝΟΜΟΣ ΑΤΤΙΚΗΣ  
ΔΗΜΟΣ ΑΧΑΡΝΩΝ  
Διεύθυνση Κοινωνικής Προστασίας &  
Παιδικής Φροντίδας  
Αγ. Τριάδος 39  
Τ.Κ. 13673, Αχαρνές  
Τηλ.: 210 2477900, 2102406630  
Συντάκτης: Γλυνού Δήμητρα  
E-mail: [npdd.11@gmail.com](mailto:npdd.11@gmail.com)

12ο ΘΕΜΑ

Αχαρνές: 05/02/2025

Προς: Πρόεδρο Δημοτικού Συμβουλίου  
κ. Ευθύμιο Οικονόμου

### ΕΙΣΗΓΗΣΗ

**Θέμα : «Λήψη απόφασης σχετικά με τη συμμετοχή του φορέα στη Δράση “ ΠΡΟΩΘΗΣΗ ΚΑΙ ΥΠΟΣΤΗΡΙΞΗ ΠΑΙΔΙΩΝ ΓΙΑ ΤΗΝ ΕΝΤΑΞΗ ΤΟΥΣ ΣΤΗΝ ΠΡΟΣΧΟΛΙΚΗ ΕΚΠΑΙΔΕΥΣΗ ΚΑΘΩΣ ΚΑΙ ΓΙΑ ΤΗΝ ΠΡΟΣΒΑΣΗ ΠΑΙΔΙΩΝ ΣΧΟΛΙΚΗΣ ΗΛΙΚΙΑΣ ΕΦΗΒΩΝ ΚΑΙ ΑΤΟΜΩΝ ΜΕ ΑΝΑΠΗΡΙΑ ΣΕ ΥΠΗΡΕΣΙΕΣ ΔΗΜΙΟΥΡΓΙΚΗΣ ΑΠΑΣΧΟΛΗΣΗΣ ” περιόδου 2024-2025»**

Κύριε Πρόεδρε,

παρακαλούμε όπως, στην προσεχή Συνεδρίαση του Δημοτικού Συμβουλίου εισηγηθείτε το ανωτέρω θέμα σχετικά με τη λήψη απόφασης σχετικά με τη συμμετοχή του φορέα στη Δράση “ ΠΡΟΩΘΗΣΗ ΚΑΙ ΥΠΟΣΤΗΡΙΞΗ ΠΑΙΔΙΩΝ ΓΙΑ ΤΗΝ ΕΝΤΑΞΗ ΤΟΥΣ ΣΤΗΝ ΠΡΟΣΧΟΛΙΚΗ ΕΚΠΑΙΔΕΥΣΗ ΚΑΘΩΣ ΚΑΙ ΓΙΑ ΤΗΝ ΠΡΟΣΒΑΣΗ ΠΑΙΔΙΩΝ ΣΧΟΛΙΚΗΣ ΗΛΙΚΙΑΣ ΕΦΗΒΩΝ ΚΑΙ ΑΤΟΜΩΝ ΜΕ ΑΝΑΠΗΡΙΑ ΣΕ ΥΠΗΡΕΣΙΕΣ ΔΗΜΙΟΥΡΓΙΚΗΣ ΑΠΑΣΧΟΛΗΣΗΣ ” περιόδου 2024-2025 και αναφέρει ότι:

Λαμβάνοντας υπόψη :

- Την με αριθμ.πρωτ.15969/11-07-2024 (ΑΔΑ: ΡΒΑ6465ΖΩ5-0ΓΨ) Πρόσκληση Εκδήλωσης Ενδιαφέροντος της Ε.Ε.Τ.Α.Α. περιόδου 2024-2025
- Τον ενδεικτικό και μη εξαντλητικό κατάλογο φορέων ανά νομό, που εκδήλωσαν την πρόθεσή τους να συμμετέχουν στο πλαίσιο της δράσης **Πρόγραμμα Προσχολικής Αγωγής και Δημιουργικής Απασχόλησης Παιδιών”** της ΕΕΤΑΑ , περιόδου 2024-2025

Παρακαλούμε, όπως αποφασίσετε σχετικά με τη λήψη απόφασης σχετικά με τη συμμετοχή του φορέα στη Δράση “ ΠΡΟΩΘΗΣΗ ΚΑΙ ΥΠΟΣΤΗΡΙΞΗ ΠΑΙΔΙΩΝ ΓΙΑ ΤΗΝ ΕΝΤΑΞΗ ΤΟΥΣ ΣΤΗΝ ΠΡΟΣΧΟΛΙΚΗ ΕΚΠΑΙΔΕΥΣΗ ΚΑΘΩΣ ΚΑΙ ΓΙΑ ΤΗΝ ΠΡΟΣΒΑΣΗ ΠΑΙΔΙΩΝ ΣΧΟΛΙΚΗΣ



## ΗΛΙΚΙΑΣ ΕΦΗΒΩΝ ΚΑΙ ΑΤΟΜΩΝ ΜΕ ΑΝΑΠΗΡΙΑ ΣΕ ΥΠΗΡΕΣΙΕΣ ΔΗΜΙΟΥΡΓΙΚΗΣ ΑΠΑΣΧΟΛΗΣΗΣ ” περιόδου 2024-2025, για όλες τις Δομές των Παιδικών Σταθμών, ήτοι:

- 1<sup>ος</sup> Παιδικός Σταθμός
- 2<sup>ος</sup> Παιδικός Σταθμός
- 3<sup>ος</sup> Παιδικός Σταθμός
- 4<sup>ος</sup> Παιδικός Σταθμός
- 5<sup>ος</sup> Παιδικός Σταθμός
- 6<sup>ος</sup> Παιδικός Σταθμός
- 7<sup>ος</sup> Παιδικός Σταθμός
- 8<sup>ος</sup> Παιδικός Σταθμός
- 9<sup>ος</sup> Βρεφονηπιακός Σταθμός Αγριλέζας
- 10<sup>ος</sup> Βρεφονηπιακός Σταθμός Αγίας Βαρβάρας
- ΚΔΑΠ

Αναλυτικά αναφέρουμε:

Με την με Αρ. Πρωτ.: 15969/11-07-2024 (ΑΔΑ: ΡΒΑ6465ΖΩ5-0ΓΨ) πρόσκληση εκδήλωσης ενδιαφέροντος της Ε.Ε.Τ.Α.Α ΑΕ ΓΙΑ ΤΗΝ ΥΛΟΠΟΙΗΣΗ ΠΡΑΞΕΩΝ ΣΤΟ ΠΛΑΙΣΙΟ ΤΗΣ ΔΡΑΣΗΣ “ΠΡΟΩΘΗΣΗ ΚΑΙ ΥΠΟΣΤΗΡΙΞΗ ΠΑΙΔΙΩΝ ΓΙΑ ΤΗΝ ΕΝΤΑΞΗ ΤΟΥΣ ΣΤΗΝ ΠΡΟΣΧΟΛΙΚΗ ΕΚΠΑΙΔΕΥΣΗ ΚΑΘΩΣ ΚΑΙ ΓΙΑ ΤΗΝ ΠΡΟΣΒΑΣΗ ΠΑΙΔΙΩΝ ΣΧΟΛΙΚΗΣ ΗΛΙΚΙΑΣ ΕΦΗΒΩΝ ΚΑΙ ΑΤΟΜΩΝ ΜΕ ΑΝΑΠΗΡΙΑ ΣΕ ΥΠΗΡΕΣΙΕΣ ΔΗΜΙΟΥΡΓΙΚΗΣ ΑΠΑΣΧΟΛΗΣΗΣ” περιόδου 2024-2025 προς τους φορείς /δομές, δηλώθηκε η επιθυμία πρόθεσης συμμετοχής και παροχής υπηρεσιών φροντίδας και φιλοξενίας σε νήπια και παιδιά των ωφελούμενων/κατόχων “Αξίας Τοποθέτησης”.

Η ένταξη του Φορέα/Δομής στο Μητρώο Φορέων/Δομών της Δράσης είναι υποχρεωτική και πραγματοποιείται από αυτόν το αργότερο έως την υπογραφή της σύμβασης με την ωφελούμενη, όπως ρητά αναφέρεται στο Άρθρο 8 της παρούσας πρόσκλησης ΜΗΤΡΩΟ ΦΟΡΕΩΝ/ΔΟΜΩΝ, όπου η διαδικασία διενεργείται ως εξής:

Πριν την έκδοση των αποτελεσμάτων προς τις ωφελούμενες, η Ε.Ε.Τ.Α.Α. Α.Ε. καλεί τους Φορείς του Άρθρου 3 της παρούσας, με σχετική ανακοίνωση στην ηλεκτρονική διεύθυνση [www.eetaa.gr](http://www.eetaa.gr), να εκδηλώσουν ενδιαφέρον για την παροχή υπηρεσιών του Άρθρου 4, σε κατόχους «αξίας τοποθέτησης» (voucher) με σκοπό τη δημιουργία Μητρώου Φορέων/Δομών της Δράσης.

Επισημαίνεται ότι, οι Φορείς που επιθυμούν να συμμετέχουν στο Πρόγραμμα/Δράση θα πρέπει:

- να υποβάλλουν ηλεκτρονική αίτηση στην εφαρμογή, που έχει δημιουργήσει η Ε.Ε.Τ.Α.Α. για το σκοπό αυτό.

- να επισυνάψουν μόνο ηλεκτρονικά (pdf) στην εφαρμογή, την άδεια ίδρυσης και λειτουργίας ή οποιαδήποτε άλλο ισοδύναμο έγγραφο αποδεικνύει τη νομιμότητα της λειτουργίας της κάθε δομής τους, αλλά και κάθε έγγραφο που θα αναφέρεται στην ανακοίνωση της Ε.Ε.Τ.Α.Α.
- να έχουν προβεί στην έκδοση ψηφιακής υπογραφής μέχρι και την υπογραφή των συμβάσεων με τις ωφελούμενες.

Όλα τα έγγραφα που υποβάλουν ηλεκτρονικά οι φορείς στην εφαρμογή της Ε.Ε.Τ.Α.Α. για την ένταξή τους στο Μητρώο, υπέχουν θέση Υ.Δ. του νόμιμου εκπροσώπου του Φορέα.

Όσοι Φορείς επιθυμούν να συμμετέχουν στη Δράση/Πρόγραμμα, θα πρέπει με την ηλεκτρονική υποβολή της αίτησής τους μέσα την εφαρμογή της Ε.Ε.Τ.Α.Α., να δηλώνουν υπευθύνως τη συνολική δυναμικότητα της κάθε δομής, βάσει αδειάς ή ΦΕΚ σύστασης και λειτουργίας και επίσης να υποβάλλουν ηλεκτρονικά Υπεύθυνη Δήλωση, ότι

- 1) η κάθε Δομή τους, πληροί όλες τις νόμιμες προϋποθέσεις λειτουργίας
- 2) ο αριθμός προσφερόμενων θέσεων για την κάθε δομή κατηγορίας Σταθμού που συμμετέχει στο πρόγραμμα, ανά κατηγορία, δεν υπερβαίνει το 70% της συνολικής δυναμικότητάς της .
- 3) ο αριθμός προσφερόμενων θέσεων για τις κατηγορίες δομών Β3, Γ, και Δ που συμμετέχουν στο πρόγραμμα, δεν υπερβαίνει το 100% της συνολικής δυναμικότητας κάθε δομής.
- 4) οι κτιριακές υποδομές όλων των δομών του (σταθμών και Κ.Δ.Α.Π.) πληρούν τους όρους και τις προϋποθέσεις για την ασφαλή πρόσβαση και παραμονή των παιδιών, σύμφωνα με το θεσμικό πλαίσιο που διέπει την αδειοδότηση και λειτουργία τους.
- 5) η κάθε δομή διαθέτει το απαραίτητο προσωπικό, όπως αυτό αναγράφεται στην άδεια ίδρυσης και λειτουργίας της. Στο απαραίτητο προσωπικό περιλαμβάνεται και ο παιδίατρος, με τον οποίο οφείλουν να έχουν συνάψει σύμβαση ή να λαμβάνουν υπηρεσίες.

Σε περίπτωση που η δομή δε διαθέτει το απαιτούμενο προσωπικό, ο φορέας δεν μπορεί να αιτηθεί την πληρωμή του από το πρόγραμμα και ο δικαιούχος Ε.Ε.Τ.Α.Α. Α.Ε. δεν δύναται να προχωρήσει στην πληρωμή της συγκεκριμένης δομής του φορέα.

Επιπλέον, οι Φορείς/Δομές υποβάλλουν στην Ε.Ε.Τ.Α.Α. Α.Ε., κατά την υποβολή της αίτησής τους για την ένταξη στο Μητρώο Φορέων /Δομών της δράσης ή σε κάθε περίπτωση πριν τη σύναψη συμβάσεων με ωφελούμενες, Υπεύθυνη Δήλωση, με την οποία ο νόμιμος εκπρόσωπος, θα δηλώνει ότι η κάθε δομή του που θα παρέχει υπηρεσίες σε τέκνα ωφελούμενων, κατά τη διάρκεια του ωραρίου λειτουργίας τους

- α) δεν θα παρέχει υπηρεσίες που δεν περιγράφονται στο θεσμικό πλαίσιο που διέπει τη λειτουργία του, όπως αυτό ισχύει
- β) δεν εξαργυρώνει voucher σε τρίτους
- γ) δεν συνεργάζεται με οποιαδήποτε μορφή, με ιδιώτες ή σωματεία που υλοποιούν και αναπτύσσουν δραστηριότητες εκτός των αδειοδοτημένων εγκαταστάσεων της (ξένες γλώσσες, αθλήματα κ.λπ.), και
- δ) δεν αναπτύσσει δραστηριότητες εκτός των αδειοδοτημένων εγκαταστάσεών της (ξένες γλώσσες, αθλήματα κ.λπ.).

Σύμφωνα με το άρθρο 5 παρ. 3 της σχετικής Κ.Υ.Α., στην περίπτωση κατά την οποία τα ανωτέρω δεν τηρηθούν από την πλευρά μίας Δομής, είτε στο πλαίσιο δειγματοληπτικού ελέγχου είτε ελέγχου κατόπιν καταγγελίας, τότε διακόπτεται η ενεργοποίηση όλων των αξιών τοποθέτησης, πραγματοποιείται άρση της χρηματοδότησης τους έως τη λήξη της περιόδου και ανακτώνται ως αχρεωστήτως καταβληθέντα τα ποσά που έχουν δοθεί έως το χρονικό σημείο άρσης της χρηματοδότησης.

**Ο Αντιδήμαρχος  
Παιδείας και Προσχολικής Αγωγής**

**Νικόλαος Δαμάσκος**



13ο ΘΕΜΑ



ΕΛΛΗΝΙΚΗ ΔΗΜΟΚΡΑΤΙΑ  
ΝΟΜΟΣ ΑΤΤΙΚΗΣ  
ΔΗΜΟΣ ΑΧΑΡΝΩΝ  
Διεύθυνση Παιδείας, Πολιτισμού,  
Αθλητισμού και Νέας Γενιάς  
Τμήμα Διοικητικής Υποστήριξης  
Σχολικών Επιτροπών και Δημοτικής  
Επιτροπής Παιδείας  
Φιλαδελφείας 87 & Μπόσδα  
136 73 Αχαρνές  
Συντάκτρια: Κωνσταντίνα Γ. Δημητρέση  
Τηλ.(+30) 210 2415501 – 431  
Fax (+30) 210 2415431  
Email: [ntina.dimitresi@acharnes.gr](mailto:ntina.dimitresi@acharnes.gr)

ΠΡΟΣ: Πρόεδρο Δημοτικού Συμβουλίου  
κ. Ευθύμιο Οικονόμου

## ΕΙΣΗΓΗΣΗ

**ΘΕΜΑ: «Ορισμός εκπροσώπων του Δήμου στα Σχολικά Συμβούλια».**

**Κύριε Πρόεδρε**

Λαμβάνοντας υπόψη:

1. Το άρθρο 65 του Ν.3852/2010.
2. Το γεγονός ότι έληξε η θητεία της Αντιδημάρχου (15-1-2024 έως 15-1-2025) της Διεύθυνσης Παιδείας, Πολιτισμού, Αθλητισμού και Νέας Γενιάς κ. Χριστίνας Κατσανδρή η οποία είχε οριστεί με την 98/11-4-2024, ΑΔΑ: Ρ291ΩΨ8-Κ1Δ, απόφαση Δημοτικού Συμβουλίου ως αιρετός εκπρόσωπος – Αντιπρόεδρος του Σχολικού Συμβουλίου που λειτουργεί σε κάθε σχολική μονάδα.
3. Την με αριθ. 55/22-1-2025 απόφαση Δημάρχου Αχαρνών σύμφωνα με την οποία ορίστηκαν οι Αντιδήμαρχοι των Διευθύνσεων του Δήμου με θητεία από 22-1-2025 έως και 22-1-2026.
4. Το άρθρο 51 του Ν.1566/1985(ΦΕΚ Α'167) όπως αυτό αντικαταστάθηκε από το άρθρο 107 του Ν.4823/10-7-2021 σύμφωνα με το οποίο:
  1. Σε κάθε σχολική μονάδα της Δημόσιας Πρωτοβάθμιας και Δευτεροβάθμιας Εκπαίδευσης λειτουργεί επταμελές Σχολικό Συμβούλιο το οποίο συγκροτείται με απόφαση του Διευθυντή ή του Προϊσταμένου της σχολικής μονάδας και αποτελείται από:
    - Α) Τον Διευθυντή ή Προϊστάμενο της σχολικής μονάδας, ο οποίος είναι ο Πρόεδρος του Σχολικού Συμβουλίου. Ο Διευθυντής αναπληρώνεται από τον Υποδιευθυντή της σχολικής μονάδας και σε περίπτωση που δεν υπάρχει Υποδιευθυντής, από Εκπαιδευτικό της σχολικής μονάδας που διαθέτει, κατά προτίμηση, δώδεκα τουλάχιστον έτη προϋπηρεσίας. Ο εκπαιδευτικός που αναπληρώνει τον Διευθυντή ή τον Προϊστάμενο, καθορίζεται με απόφαση του Διευθυντή ή Προϊσταμένου της σχολικής μονάδας.
    - Β) Δύο (2) εκπροσώπους του οικείου Δήμου, οι οποίοι ορίζονται από το Δημοτικό Συμβούλιο. Ο ένας εκ των δύο(2) αυτών εκπροσώπων είναι αιρετός εκπρόσωπος του οικείου Δήμου, ο οποίος είναι Αντιπρόεδρος του Σχολικού Συμβουλίου. Ο έτερος εκπρόσωπος είναι υπάλληλος της Διεύθυνσης ή του Τμήματος Παιδείας του οικείου Δήμου.

Γ) Τρείς (3) εκπαιδευτικούς της σχολικής μονάδας με τους νόμιμους αναπληρωτές τους. Οι ως άνω εκπαιδευτικοί ορίζονται κατά πλειοψηφία από τον Σύλλογο Διδασκόντων της σχολικής μονάδας.

Δ) Έναν (1) εκπρόσωπο του Συλλόγου Γονέων, με το νόμιμο αναπληρωτή του, οι οποίοι προτείνονται κατά πλειοψηφία από το Διοικητικό Συμβούλιο του Συλλόγου Γονέων.

2. Στα Σχολικά Συμβούλια των σχολικών μονάδων της Δευτεροβάθμιας Εκπαίδευσης μετέχει, χωρίς δικαίωμα ψήφου, και ένας εκπρόσωπος της μαθητικής κοινότητας, που ορίζεται κατά πλειοψηφία με απόφαση του δεκαπενταμελούς μαθητικού συμβουλίου της σχολικής μονάδας.

3. Το Σχολικό Συμβούλιο συνεδριάζει νόμιμα με όσα μέλη είναι παρόντα.

4. Το Σχολικό Συμβούλιο συνεδριάζει υποχρεωτικά τουλάχιστον μία φορά ανά δύο (2) μήνες και εκτάκτως, όποτε κρίνεται απαραίτητο από τον Διευθυντή της σχολικής μονάδας και έχει τις ακόλουθες αρμοδιότητες:

α) Εισηγείται στον Διευθυντή ή στον Προϊστάμενο και στον Σύλλογο Διδασκόντων σχέδια δράσης της σχολικής μονάδας που αφορούν ενδεικτικώς στην οργάνωση και λειτουργία της, στην υποστήριξη του εκπαιδευτικού έργου, στις συνθήκες υγιεινής, στην επικοινωνία μεταξύ των εκπαιδευτικών, των μαθητών και των γονέων/κηδεμόνων τους, καθώς και κάθε άλλο θέμα αναφορικά με την ταυτότητα και τον προσανατολισμό της σχολικής μονάδας.

β) Εισηγείται στον Διευθυντή ή στον Προϊστάμενο και στον Σύλλογο Διδασκόντων συγκεκριμένο σχέδιο αντιμετώπισης των κρίσεων που εμφανίζονται εντός της σχολικής μονάδας και τους υποστηρίζουν κατά την υλοποίησή του.

γ) Συμβάλλει στη διοργάνωση εκπαιδευτικών επισκέψεων, εκδρομών και εκδηλώσεων κάθε είδους και συνεργάζεται με φορείς της τοπικής κοινωνίας για την υλοποίησή τους.

δ) Συνεργάζεται με τον Σύλλογο Γονέων της σχολικής μονάδας και με τους εκπροσώπους του Δήμου στη σχολική επιτροπή ιδίως στα θέματα που σχετίζονται με την υλικοτεχνική υποδομή της σχολικής μονάδας, τη χρηματοδότηση αυτής από άλλες πηλν της τακτικής επιχορήγησης καθώς και τη διοργάνωση και τον συντονισμό δραστηριοτήτων κάθε είδους στην τοπική κοινωνία.

ε) Συνεργάζεται με τον Σύλλογο Γονέων, τον Δήμο, τους εκπροσώπους των μαθητικών κοινοτήτων καθώς και τους εκπροσώπους αποφοίτων της σχολικής μονάδας, εφόσον υπάρχει σύλλογος αποφοίτων, όσον αφορά στα θέματα που σχετίζονται με την προσφορά της σχολικής μονάδας στην τοπική κοινωνία,

**παρακαλείσθε όπως ορίσετε έναν αιρετό εκπρόσωπο του Δήμου ο οποίος θα είναι ο Αντιπρόεδρος και έναν υπάλληλο της Διεύθυνσης ή του Τμήματος Παιδείας του οικείου Δήμου οι οποίοι και θα εκπροσωπούν το σχολικό συμβούλιο της κάθε σχολικής μονάδας του Δήμου Αχαρνών.**

Η ΠΡΟΙΣΤΑΜΕΝΗ ΤΜΗΜΑΤΟΣ ΔΙΟΙΚΗΤΙΚΗΣ ΥΠΟΣΤΗΡΙΞΗΣ ΣΧΟΛΙΚΩΝ ΕΠΙΤΡΟΠΩΝ ΚΑΙ ΔΗΜΟΤΙΚΗΣ ΕΠΙΤΡΟΠΗΣ ΠΑΙΔΕΙΑΣ ΚΑΙ ΣΥΝΤΑΞΑΣΑ	Η ΠΡΟΙΣΤΑΜΕΝΗ ΔΙΕΥΘΥΝΣΗΣ ΠΑΙΔΕΙΑΣ -ΠΟΛΙΤΙΣΜΟΥ ΑΘΛΗΤΙΣΜΟΥ ΚΑΙ ΝΕΑΣ ΓΕΝΙΑΣ
ΚΩΝΣΤΑΝΤΙΝΑ Γ. ΔΗΜΗΤΡΕΣΗ	ΣΟΦΙΑ ΑΛΙΜΠΕΡΤΗ

Ο ΑΝΤΙΔΗΜΑΡΧΟΣ  
ΠΑΙΔΕΙΑΣ ΚΑΙ ΠΡΟΣΧΟΛΙΚΗΣ ΑΓΩΓΗΣ

ΝΙΚΟΛΑΟΣ Δ. ΔΑΜΑΣΚΟΣ



## 14ο ΘΕΜΑ



@ΣΗΔΕ ΙΡΙΔΑ  
67a9d01d877b1a1eec0ebbfa  
ΑΠ:9226  
Υπογραφή: 10/02/25 12:41  
Διανομή: 10/02/25 12:45



**ΕΛΛΗΝΙΚΗ ΔΗΜΟΚΡΑΤΙΑ**  
**ΝΟΜΟΣ ΑΤΤΙΚΗΣ**  
**ΔΗΜΟΣ ΑΧΑΡΝΩΝ**  
**Διεύθυνση Κοινωνικής Πολιτικής**  
**Τμήμα Κοινωνικής Πολιτικής**  
Φιλαδέλφειας 87 & Αθ. Μπόσδα  
Τ.Κ. 136 73, Αχαρνές  
Συντάκτρια: Ελένη Αβραμίδου  
Τηλ. (+30) 2132123125 - 127  
Email: koinpol@acharnes.gr

Βαθμός Προτεραιότητας εγγράφου  
« ΕΞΑΙΡΕΤΙΚΑ ΕΠΕΙΓΟΝ »  
Χρόνος Διατήρησης εγγράφου στο  
αρχείο « ΔΙΗΝΕΚΕΣ »

**Προς: Πρόεδρο Δημοτικού**  
**Συμβουλίου**  
**κ. Ευθύμιο (Θέμη) Οικονόμου**

### ΕΙΣΗΓΗΣΗ

**ΘΕΜΑ: «Τροποποίηση της υπ' αρ. 42 / 30-01-2024 Απόφασης Δ.Σ. (ΑΔΑ: Ψ92ΔΩΨ8-ΒΗΤ) ως προς τον ορισμό Προέδρου της Επιτροπής Διαχείρισης Δημοτικού Κοινωνικού Παντοπωλείου Δήμου Αχαρνών "Ελένη Σαχσανίδη" και την παραμονή ή όχι των ίδιων μελών».**

Κύριε Πρόεδρε,

Παρακαλούμε όπως εισηγηθείτε σε προσεχή συνεδρίαση του Σώματος τη λήψη απόφασης του Δημοτικού Συμβουλίου του Δήμου Αχαρνών, για την τροποποίηση της υπ' αρ. 42 / 30-01-2024 (ΑΔΑ: Ψ92ΔΩΨ8-ΒΗΤ) ως προς τον ορισμό Προέδρου της Επιτροπής Διαχείρισης Δημοτικού Κοινωνικού Παντοπωλείου Δήμου Αχαρνών "Ελένη Σαχσανίδη" και την παραμονή ή όχι των ίδιων μελών, αφού λάβετε υπόψη τα κάτωθι και αναλυτικότερα:

1. Το άρθρο 65 του Ν. 3852/2010, Νέα Αρχιτεκτονική της Αυτοδιοίκησης και της Αποκεντρωμένης Διοίκησης, Πρόγραμμα Καλλικράτης.
2. Το άρθρο 2 του Ν. 4071/12 (Ρυθμίσεις για την τοπική ανάπτυξη, την αυτοδιοίκηση και την αποκεντρωμένη διοίκηση Ενσωμάτωσης οδηγίας 2009/50/ΕΚ).
3. Τη με αριθμ. 60/18-5-2018 (ΑΔΑ 6ΒΜΠΩΨΒ-77Μ) απόφαση του Δημοτικού Συμβουλίου με θέμα « Κανονισμός Λειτουργίας Κοινωνικού Παντοπωλείου » και εγκρίθηκε σύμφωνα με το αρ. πρωτ. 45397/16299/19-7-2018 έγγραφο της Αποκεντρωμένης Διοίκησης Αττικής,
4. Τη με αριθμ. 76 /27-06-2022 (ΑΔΑ: 9922ΩΨ8 - 6Τ6) απόφαση του Δημοτικού Συμβουλίου με θέμα: «Τροποποίηση Κανονισμού Λειτουργίας του Δημοτικού Κοινωνικού Παντοπωλείου Δήμου Αχαρνών Ελένη Σαχσανίδη» που εγκρίθηκε σύμφωνα με το αρ. πρωτ. 103071/ 21 - 09 - 2022 έγγραφο της Αποκεντρωμένης Διοίκησης Αττικής.
5. Τη με αριθμ. 42 / 30-01-2024 (ΑΔΑ: Ψ92ΔΩΨ8-ΒΗΤ)) απόφαση του Δημοτικού Συμβουλίου με θέμα: ««Ορισμός μελών Επιτροπής Διαχείρισης Δημοτικού Κοινωνικού Παντοπωλείου Δήμου Αχαρνών "Ελένη Σαχσανίδη"».
6. Τη με αριθ. 55/4510/22 - 01 - 2025 / (ΑΔΑ : ΡΝΙΟΩΨ8-ΝΨΦ) απόφαση Δημάρχου, όπου ορίστηκε η κ. Κατσανδρή Χρηστίνα του Ιωάννη καθ' ύλην Αντιδήμαρχος Κοινωνικής Πολιτικής, Πρόνοιας, Ισότητας & Δημόσιας Υγείας.

7. Τη σύνθεση της Επιτροπής Διαχείρισης του Δημοτικού Κοινωνικού Παντοπωλείου Δήμου Αχαρνών "ΕΛΕΝΗ ΣΑΧΣΑΝΙΔΗ" που είναι επταμελής και αποτελείται από:

- Τον/ την Αντιδήμαρχο Κοινωνικής Πολιτικής ως Πρόεδρο της Επιτροπής (Δεν προβλέπεται ονομαστικά λόγω των ετησίων αλλαγών)
- Τον κ. Κόνταρη Χρυσάνθο, Δημοτικό Σύμβουλο από την πλευρά της πλειοψηφίας, ως μέλος.
- Τον κ. Νίκα Ιωάννη, Δημοτικό Σύμβουλο από την πλευρά της πλειοψηφίας, ως μέλος.
- Τον κ. Σοφριανίδη Γεώργιο, Δημοτικό Σύμβουλο από τη μείζονα αντιπολίτευση, ως μέλος.
- Την κ. Κόχυλα Ξένη, Δημοτική Σύμβουλο από την ελάσσονα αντιπολίτευση, ως μέλος.
- Τον / την εκάστοτε Προϊστάμενο / νη Δ/σης Κοινωνικής Πολιτικής, που θα συμμετέχει ως μέλος χωρίς δικαίωμα ψήφου. (Ορίζεται με Απόφαση Δημάρχου)
- Έναν Κοινωνικό Λειτουργό από την Δ/ση Κοινωνικής Πολιτικής, που θα συμμετέχει ως μέλος χωρίς δικαίωμα ψήφου. (Ορίζεται με Απόφαση Δημάρχου)

**Μετά τα ανωτέρω όπως προβείτε στη τροποποίηση της με αρ. 42 / 30-01-2024 (ΑΔΑ: Ψ92ΔΩΨ8-ΒΗΤ) απόφασης Δ.Σ. ως προς τον ορισμό Προέδρου της Επιτροπής Διαχείρισης Δημοτικού Κοινωνικού Παντοπωλείου Δήμου Αχαρνών "Ελένη Σαχσανίδη" και την παραμονή ή όχι των ίδιων μελών.**

Ο ορισμός του / της Προϊστάμενου / νης της Δ/σης Κοινωνικής Πολιτικής ,της Κοινωνικού Λειτουργού και ενός (1) δημοτικού υπαλλήλου για τη γραμματειακή υποστήριξη της Επιτροπής, θα γίνεται με απόφαση Δημάρχου

Ύστερα από τα ανωτέρω, παρακαλούμε όπως αποφασίσετε σχετικά.

**Η ΑΝΤΙΔΗΜΑΡΧΟΣ ΤΗΣ ΔΙΕΥΘΥΝΣΗΣ  
ΚΟΙΝΩΝΙΚΗΣ ΠΟΛΙΤΙΚΗΣ**

**ΧΡΗΣΤΙΝΑ ΚΑΤΣΑΝΔΡΗ**



@ΣΗΔΕ ΙΡΙΔΑ  
67a9c8d8877b1a1eec0c03c2  
ΑΠ:9257  
Υπογραφή: 10/02/25 12:41  
Διανομή: 10/02/25 13:24



15ο ΘΕΜΑ



ΕΛΛΗΝΙΚΗ ΔΗΜΟΚΡΑΤΙΑ

ΔΗΜΟΣ ΑΧΑΡΝΩΝ

Δ/νση: Κοινωνικής Πολιτικής

Τμήμα: Εφαρμογής Προγραμμάτων  
Κοινωνικής Προστασίας

Συντάκτρια: Κ.Καραδήμα

Τηλ: 2132133133

Αχαρνές: 10/2/2025

Προς:

τον Πρόεδρο Δημοτικού Συμβουλίου

## ΕΙΣΗΓΗΣΗ

**ΘΕΜΑ:** «Ορισμός μελών Μηχανισμού Πιστοποίησης Εκτέλεσης της ενταγμένης στο Επιχειρησιακό Πρόγραμμα "Αττική 2021-2027" της Πράξης με τίτλο «ΣΥΝΕΧΙΣΗ ΛΕΙΤΟΥΡΓΙΑΣ ΚΕΝΤΡΟΥ ΗΜΕΡΗΣΙΑΣ ΦΡΟΝΤΙΔΑΣ ΗΛΙΚΙΩΜΕΝΩΝ – ΚΗΦΗ ΔΗΜΟΥ ΑΧΑΡΝΩΝ» με κωδικό ΟΠΣ (MIS) 6002377.

Κύριε Πρόεδρε,

Παρακαλούμε όπως εισηγηθείτε σε προσεχή συνεδρίαση του Σώματος για τη λήψη απόφασης για τον **«Ορισμό μελών Μηχανισμού Πιστοποίησης Εκτέλεσης της Πράξης με τίτλο «ΣΥΝΕΧΙΣΗ ΛΕΙΤΟΥΡΓΙΑΣ ΚΕΝΤΡΟΥ ΗΜΕΡΗΣΙΑΣ ΦΡΟΝΤΙΔΑΣ ΗΛΙΚΙΩΜΕΝΩΝ – ΚΗΦΗ ΔΗΜΟΥ ΑΧΑΡΝΩΝ» με κωδικό ΟΠΣ (MIS) 6002377 λόγω ένταξης της Πράξης στο Πρόγραμμα «Αττική 2021-2027».**

Λαμβάνοντας υπόψη :

1. Το Ν. 4914/19.03.2022 (ΦΕΚ 61/Α/21.03.2022) για τη "Διαχείριση, τον έλεγχο και την εφαρμογή αναπτυξιακών παρεμβάσεων για την προγραμματική περίοδο 2021-2027, σύσταση ανώνυμης εταιρίας «Εθνικό Μητρώο Νεοφυών Επιχειρήσεων Α.Ε.» και άλλες διατάξεις", όπως ισχύει.



2. Την υπ' αριθμ. 114947/29.11.2022 (ΦΕΚ 6132/Β/01.12.2022) Υπουργική Απόφαση «Εθνικοί Κανόνες Επιλεξιμότητας Δαπανών για τα Προγράμματα ΕΣΠΑ 2021-2027», όπως ισχύει.
3. Το εγκεκριμένο Τεχνικό Παράρτημα Υλοποίησης Υποέργου με Ίδια Μέσα.
4. Την με αριθ. Πρωτ. 4182/13-12-2023 απόφαση Ένταξης της Πράξης (ΑΔΑ:ΨΔ2Χ7Λ7-ΗΞΧ).

Ως ακολούθως,

Όνοματεπώνυμο	Ειδικότητα	Διεύθυνση/ Τμήμα
1. ΜΑΡΙΝΗ ΑΙΚΑΤΕΡΙΝΗ	ΔΕ ΔΙΟΙΚΗΤΙΚΟΥ	ΚΟΙΝΩΝΙΚΗΣ ΠΟΛΙΤΙΚΗΣ Τμήμα Προστασίας και Προαγωγής της Δημόσιας Υγείας
2.ΠΑΠΑΧΡΗΣΤΟΥ ΑΘΑΝΑΣΙΑ	ΤΕ ΚΟΙΝΩΝΙΚΩΝ ΛΕΙΤΟΥΡΓΩΝ	ΚΟΙΝΩΝΙΚΗΣ ΠΟΛΙΤΙΚΗΣ Τμήμα Βοήθεια στο Σπίτι
3.ΜΕΓΑ ΒΑΣΙΛΙΚΗ	ΔΕ ΔΙΟΙΚΗΤΙΚΟΥ	ΚΟΙΝΩΝΙΚΗΣ ΠΟΛΙΤΙΚΗΣ Τμήμα Εφαρμογής Προγραμμάτων Κοινωνικής Προστασία

Η ΑΝΤΙΔΗΜΑΡΧΟΣ ΚΟΙΝΩΝΙΚΗΣ  
ΠΟΛΙΤΙΚΗΣ, ΙΣΟΤΗΤΑΣ & ΔΗΜΟΣΙΑΣ ΥΓΕΙΑΣ

ΧΡΙΣΤΙΝΑ ΚΑΤΣΑΝΔΡΗ



16ο ΘΕΜΑ

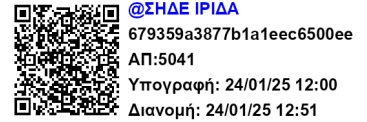

**ΕΛΛΗΝΙΚΗ ΔΗΜΟΚΡΑΤΙΑ**  
**ΔΗΜΟΣ ΑΧΑΡΝΩΝ**  
**Δ/νση Τεχνικών Υπηρεσιών**  
Συντάκτης: Μάμμου Κωνσταντίνα  
Τηλ.: 213 20 72 513  
Email : kmammou@acharnes.gr

Αχαρνές 24/01/2025

**ΕΙΣΗΓΗΣΗ**  
**ΠΡΟΣ**  
Τον κ. Πρόεδρο  
του Δημοτικού Συμβουλίου

**ΘΕΜΑ : Χορήγηση Δικαιώματος Διέλευσης – Άδεια Εκτέλεσης Εργασιών στην εταιρεία ΔΕΗ ΟΠΤΙΚΕΣ ΕΠΙΚΟΙΝΩΝΙΕΣ Μ.Α.Ε. - FIBERGRID (αρ. πρωτ. Αίτησης 98608/18-12-2024) με Ανάδοχο εταιρεία την OSP CONTRACTORS Ε.Ε.**

Κύριε Πρόεδρε,

Η εταιρεία **ΔΕΗ ΟΠΤΙΚΕΣ ΕΠΙΚΟΙΝΩΝΙΕΣ Μ.Α.Ε. - FIBERGRID** με την υπ' αρ. πρωτ. **98608/18-12-2024** αίτησή της, ζητάει να της χορηγηθεί Δικαίωμα Διέλευσης για εγκατάσταση δικτύου ηλεκτρονικών επικοινωνιών, σύμφωνα με το ΦΕΚ Β'4002/29-7-2022 και την παρ. 2 του άρθρου 3 του παραρτήματος Χ του ν.4070/2012.

Η εταιρεία έχει καταθέσει όλα τα απαραίτητα κάτωθι δικαιολογητικά:

Αίτηση με αρ. πρωτ. **98608/18-12-2024**, κατασκευαστικές μελέτες και λοιπά Σχέδια Ευκολιών Δικτύου .

**1. Ορισμός Αντικλήτου και Στοιχεία Επικοινωνίας**

Αντίκλητος: **ΒΟΥΡΑΖΕΡΗΣ ΔΗΜΗΤΡΙΟΣ**

Στοιχεία Παρόχου: **ΔΕΗ ΟΠΤΙΚΕΣ ΕΠΙΚΟΙΝΩΝΙΕΣ Μ.Α.Ε. - FIBERGRID**, η οποία εδρεύει στην οδό **Νυμφαίου 1-3 και Λαοδικείας 16, ΑΘΗΝΑ, Τ.Κ. 11528**, τηλ.: **6983707277 - 6977437815**, mail: [ftth\\_licensing@dei.gr](mailto:ftth_licensing@dei.gr).

Στοιχεία Εργολάβου: **OSP CONTRACTORS ΕΕ**, η οποία εδρεύει στην οδό **Β. Τσιτσάνη 41, ΤΡΙΚΑΛΑ, Τ.Κ. 42132**.

## **2. Περιγραφή του χορηγηθέντος Δικαιώματος Διέλευσης – Διαδρομή όδευσης:**

Τα χορηγούμενα από την παρούσα Δικαιώματα διέλευσης αφορούν στα ακόλουθα:

### **2.1 Εγκατάσταση δικτύων σε χαντάκια συνολικού μήκους 452,00 m, ως εξής:**

- Κατά μήκος τομή επί του οδοστρώματος της οδού **Κωστή Παλαμά** από την οδό Κωνσταντινουπόλεως, έως την οδό Φιλαδέλφειας, **συνολικού μήκους 452,00 m, πλάτους ...0,08.....m και βάθους...0,45... m.**

### **2.2 Εγκατάσταση ενός (1) φρεατίου, ως εξής:**

- Επί του οδοστρώματος της οδού **Κωστή Παλαμά** στη συμβολή της με την οδό Κωνσταντινουπόλεως, **1 Φρεάτιο, διαστάσεων 1,25 X 0,80 X 0,80 m.**

Η εγκατάσταση των ανωτέρω ευκολιών απεικονίζεται αναλυτικά στην υποβληθείσα με **αρ. πρωτ. 98608/18-12-2024** αίτηση του Παρόχου, στην οποία επισυνάπτονται οι κατασκευαστικές μελέτες και τα λοιπά σχετικά σχέδια ευκολιών δικτύου, όπως όδευση σε οριζοντιογραφία περιοχής έργου, οι τυπικές διατομές των τομών, κάτοψη, όψη των φρεατίων με τις κατασκευαστικές λεπτομέρειες αυτών. Τα παραπάνω επισυνάπτονται στην οριστική και εγκριθείσα από την Αρμόδια Δημόσια Αρχή μορφή στο Παράρτημα Α' της παρούσας.

## **3. Διάρκεια Ισχύος**

Το Δικαίωμα Διέλευσης, που χορηγείται με την παρούσα, διαρκεί για το χρονικό διάστημα που τελεί εν ισχύ και η Γενική Άδεια του δικαιούχου βάσει της οποίας αυτό χορηγήθηκε. Ο Πάροχος έχει δικαίωμα να παραιτηθεί του χορηγηθέντος δικαιώματος εγγράφως και με βεβαίωση ημεροχρονολογίας προς την αρμόδια Δημόσια Αρχή χορήγησης. Εάν ο Πάροχος παραιτηθεί του δικαιώματος, οι ευκολίες που έχουν εγκατασταθεί βάσει του εν λόγω Δικαιώματος περιέρχονται αυτοδικαίως στην κυριότητα της αρμόδιας Δημόσιας Αρχής. Οι υποχρεώσεις του Παρόχου υπολογίζονται έως την ημέρα παραιτήσεως και τα δικαιώματα του Παρόχου παύουν την ημέρα παραιτήσεως. Υποχρεώσεις του Παρόχου, που προέκυψαν πριν από την ημέρα παραιτήσεως και δεν έχουν εκπληρωθεί μέχρι την ημερομηνία παραιτήσεως, συνεχίζουν να ισχύουν και η αρμόδια Δημόσια Αρχή διατηρεί κάθε δικαίωμά της για διεκδίκηση αυτών.

#### **4. Χρονοδιάγραμμα Εργασιών**

Οι εργασίες προβλέπεται να διαρκέσουν **έξι (6) ημέρες**, σύμφωνα με το υποβληθέν χρονοδιάγραμμα συμπεριλαμβανομένων των εργασιών πλήρους αποκατάστασης των αναφερόμενων Δημοσίων ή Κοινοχρήστων Ακινήτων στην προηγούμενη κατάσταση. Το αναλυτικό χρονοδιάγραμμα σε μορφή Gantt Chart ή ισοδύναμη, επισυνάπτεται ως **Παράρτημα Β'** της παρούσας.

Σιωπηρή παράταση της χρονικής ισχύος της χορηγούμενης άδειας δεν επιτρέπεται. Σε περίπτωση που ο Πάροχος προβλέπει, ότι δεν είναι δυνατή η ολοκλήρωση του Έργου εντός των χρονικών ορίων ισχύος της άδειας, δύναται να ζητήσει εγγράφως και εγκαίρως την παράταση της ισχύος της χορηγούμενης με την παρούσα άδειας, οπότε η αιτούμενη παράταση θα ισχύει κατόπιν της εγγράφου συναινέσεως της Υπηρεσίας, η οποία δεν θα αρνείται τη χορήγηση τέτοιας παράτασης χωρίς εύλογη αιτία. Στην περίπτωση δε αυτή θα πρέπει να βρίσκεται σε ισχύ, για όλο το χρόνο της παράτασης τόσο το ασφαλιστήριο συμβόλαιο, όσο και η κατατεθειμένη εγγυητική επιστολή.

Σε περίπτωση που λάβει χώρα υπέρβαση της προαναφερόμενης χρονικής ισχύος της άδειας, χωρίς προηγουμένως να ζητηθεί και να εγκριθεί η παράτασή της, η Υπηρεσία έχει το δικαίωμα να προβαίνει με δικά της συνεργεία στην αποκατάσταση της τομής σε βάρος του Παρόχου και να καταλογίζει στον τελευταίο τη σχετική δαπάνη, η οποία θα εισπράττεται ως δημόσιο έσοδο, σύμφωνα με τις διατάξεις για την είσπραξη των δημοσίων εσόδων, όπως προβλέπεται και από το άρθρο 47 παρ. 3 του Ν.2696/1999 και το άρθρο 7 παρ. 7 του Ν. 3481/2006. Επίσης, στην περίπτωση αυτή καταπίπτουν οι εις χείρας της Υπηρεσίας εγγυητικές επιστολές του Παρόχου.

#### **5. Παρακολούθηση και Πιστοποίηση των Εργασιών**

Εξουσιοδοτημένα στελέχη της Υπηρεσίας παρακολουθούν και εποπτεύουν την εκτέλεση των εργασιών στα πλαίσια των χορηγηθέντων Δικαιωμάτων Διέλευσης με τον προβλεπόμενο για κάθε τεχνικό έργο τρόπο και προτείνουν στον υπεύθυνο εργασιών του έργου τα αναγκαία μέτρα που πρέπει να ληφθούν για την αποτροπή κινδύνων, χωρίς να δυσχεραίνεται το έργο της εκσκαφής και, σε περίπτωση βλαβών, τις αναγκαίες εργασίες για την αποκατάστασή τους.

Τόσο ο Πάροχος όσο και οι τυχόν υπεργολάβοι του υποχρεούνται στην αποδοχή των συστάσεων της Υπηρεσίας, εφόσον δεν παρεμποδίζεται η ομαλή διεξαγωγή εργασιών τους.

Η προβλεπόμενη Εγγυητική Επιστολή Καλής Εκτέλεσης των εργασιών καταπίπτει υπέρ της Υπηρεσίας, κατόπιν έγγραφης ειδοποίησης προς την εγγυήτρια τράπεζα και τον Πάροχο στις περιπτώσεις της μη ορθής ή/ και πλημμελούς εκπλήρωσης του έργου. Η κατάπτωση της εγγυητικής γίνεται μετά την πάροδο τριών ημερών από τη σχετική ειδοποίηση.

Επειδή, λόγω της φύσεως των εργασιών κάποιες εργασίες που θα πραγματοποιηθούν με την παρούσα άδεια θα λάβουν χώρα σε ώρες εκτός ωραρίου της Υπηρεσίας όπου δεν δύναται με βάση τις ισχύουσες διατάξεις να παρίστανται στελέχη της Υπηρεσίας μας, όσον αφορά τα μέτρα ασφαλείας κ.λ.π. ισχύουν τα αναφερόμενα στην παράγραφο 8.5 και 8.6 της παρούσης.

#### **6. Αναλογούντα τέλη και τρόπος καταβολής**

Το ύψος των τελών Διέλευσης, βάσει του ν.4463/2017, όπως ισχύει, και της παρ. 9 του άρθρου 28, του ν.4070/2012 (ΦΕΚ 6168/31-12-2018) και της υπ' αριθμ. 309/2012 απόφασης του Δ.Σ. Αχαρνών, όπως ισχύει, υπολογίστηκε στο ποσόν των **428,11 €** (βλ. **Παράρτημα Γ'**). Ο Πάροχος οφείλει, εντός **είκοσι (20) ημερών** από την κοινοποίηση της παρούσας, να υποβάλει αποδεικτικό κατάθεσης υπέρ του Δήμου στην Τεχνική Υπηρεσία του Δήμου, για τη **Χορήγηση Δικαιώματος Διέλευσης – Άδεια Εκτέλεσης εργασιών**, για την πληρωμή των τελών αυτών.

Το ύψος των ετησίων τελών Χρήσης Δικαιωμάτων Διέλευσης, βάσει του ν.4463/2017, όπως ισχύει, και της παρ. 9 του άρθρου 28, του ν.4070/2012 (ΦΕΚ 6168/31-12-2018) και της υπ' αριθμ. 309/2012 απόφασης του Δ.Σ. Αχαρνών, υπολογίστηκε στο ποσόν των **80,72 €** (βλ. **Παράρτημα Γ'**).

#### **7. Εγγυήσεις – Ασφάλιση**

Για την καλή εκτέλεση των παραπάνω εργασιών ο Πάροχος οφείλει, εντός **είκοσι (20) ημερών** από την κοινοποίηση της παρούσας, να υποβάλει Εγγυητική Επιστολή Καλής Εκτέλεσης ύψους **408,61 €**, το ύψος της οποίας υπολογίζεται σύμφωνα α) με το ΦΕΚ 42Α/30-3-2017 νόμος 4463/2017, όπως ισχύει και β) ΦΕΚ 6168Β/31-12-2018 (βλ. **Παράρτημα Γ'**). Η

Εγγυητική Επιστολή διαρκεί τουλάχιστο για όσο χρόνο διαρκεί η εκτέλεση εργασιών για τις οποίες χορηγήθηκε η αντίστοιχη άδεια πλέον δώδεκα (12) μηνών.

Ο Πάροχος οφείλει, **εντός είκοσι (20) ημερών** από την κοινοποίηση της παρούσας, να προσκομίσει συμβόλαιο ασφάλισης αστικής ευθύνης, που θα καλύπτει κινδύνους σε άτομα (σωματικές βλάβες) και σε οχήματα και άλλα δίκτυα (υλικές ζημιές) ανά γεγονός και όχι σωρευτικά, κατά τη διάρκεια των εργασιών εκτέλεσης του έργου και αποκατάστασης του Δημοσίου ή Κοινοχρήστου Ακινήτου.

## **8. Υποχρεώσεις του Παρόχου**

### **8.1 Όροι εκτέλεσης της τομής**

8.1.1 Ο Πάροχος δηλώνει και εγγυάται, ότι η εταιρεία στην οποία ανατέθηκε η εκτέλεση του έργου, **OSP CONTRACTORS ΕΕ**, διαθέτει την εμπειρία και την τεχνογνωσία, καθώς και ότι κατέχει το προσωπικό και τον εξοπλισμό, που είναι απαραίτητα για την εκτέλεση του Έργου και την εξασφάλιση των τεχνικών και ποιοτικών προδιαγραφών του, σύμφωνα με το περιεχόμενο του Παραρτήματος Α' της παρούσας.

8.1.2 Ο Πάροχος υποχρεούται να εκτελεί προσηκόντως και κατά πλήρη εφαρμογή των κανόνων της οικείας τέχνης και επιστήμης το σύνολο των εργασιών, που είναι απαραίτητες για την έντεχνη εκτέλεση και ολοκλήρωση του Έργου, κατά απόλυτη τήρηση των οριζόμενων στην παρούσα και στο **Παράρτημα Α'**.

8.1.3 Ο Πάροχος υποχρεούται να τοποθετήσει τον αγωγό του Δικτύου του σε θέση που να επιτρέπει μελλοντικά την απρόσκοπτη κατασκευή κρασπέδων, ρεϊθρων, πεζοδρομίων και γενικά να επιτρέπει κάθε μελλοντική επέμβαση, συντήρηση, βελτίωση ή ανακαίνιση της οδού στην οποία εκτέλεσε εργασίες, σύμφωνα με τις υποδείξεις της Υπηρεσίας. Σε καμία περίπτωση οι εργασίες του Παρόχου δε θα παρεμβάλουν εμπόδια στην εκτέλεση μελλοντικών εργασιών οδοποιίας ή έργων βελτίωσης της οδού, στο χώρο εκτέλεσης του έργου.

8.1.4 Η εκσκαφή πρέπει να γίνει με μεγάλη προσοχή γιατί υπάρχει πιθανότητα στο σημείο που γίνεται η τομή να υπάρχουν εγκαταστάσεις των άλλων δικτύων (ΔΕΗ, ΟΤΕ, ΕΥΔΑΠ, ΔΕΠΑ κλπ). Απόλυτα υπεύθυνος για να πάρει σχέδια και στοιχεία για την ύπαρξη άλλων δικτύων είναι ο Πάροχος.

8.1.5 Ο Πάροχος είναι υποχρεωμένος να προβαίνει σε τμηματική αποκατάσταση της τομής σύμφωνα με την πρόοδο των σχετικών εργασιών, ώστε να μη μείνει ανοικτό όρυγμα για διάστημα υπερβαίνον τις δέκα ημέρες από το πέρας των εργασιών επί των οικείων τμημάτων, σύμφωνα με το άρθρο 7 παρ. 7 εδ. α' του Ν. 3481/2006. Ειδικώς επισημαίνεται ότι κατά την διάρκεια εκτέλεσης των εργασιών τομής σε καμία περίπτωση δε θα υπάρχει ανοικτό κατά μήκος όρυγμα μεγαλύτερο των πενήντα (50) μέτρων, εγκάρσιο μεγαλύτερο των τριών (3) μέτρων και θα εξασφαλιστεί με μέριμνα του Παρόχου ασφαλής και απρόσκοπτη κυκλοφορία των πεζών και των οχημάτων. Επίσης δε θα παραμένουν ανοικτά ορύγματα για την εκ των υστέρων κατασκευή των φρεατίων επίσκεψης και κατά την διάρκεια κατασκευής τους (των φρεατίων επίσκεψης), κάθε μέρα μετά το πέρας των εργασιών, τα ανοικτά ορύγματα κατασκευής των φρεατίων θα καλύπτονται με σιδηρές λαμαρίνες πάχους τουλάχιστον δύο (2) εκατοστών εδραζόμενες σταθερά περιμετρικά του ορύγματος, τουλάχιστον πενήντα (50) εκατοστά. Επίσης στις διασταυρώσεις με άλλες κάθετες οδούς δε θα παραμένει ανοικτό όρυγμα, αλλά αυτό θα καλύπτεται με σιδηρές λαμαρίνες, όπως αυτές περιγράφονται παραπάνω.

8.1.6 Σε καμία περίπτωση δεν επιτρέπεται η απόθεση, ούτε και προσωρινά, των προϊόντων εκσκαφής επί της οδού ή σε παράπλευρους χώρους αυτής, αλλά ο Πάροχος έχει την υποχρέωση να επιμελείται της φορτώσεως και της απορρίψεως αυτών σε επιτρεπόμενα προς τούτο μέρη ταυτόχρονα με την εκτέλεση της εκσκαφής.

8.1.7 Ειδικά στην κατασκευή των φρεατίων επίσκεψης του δικτύου θα πρέπει:

α) Η ποιότητα του σκυροδέματος να είναι C 20/25 και ανώτερη.

β) Στα καπάκια επίσκεψης των φρεατίων να δίδεται ιδιαίτερη προσοχή, ώστε να μη δημιουργείται θόρυβος από την κυκλοφορία των οχημάτων, δηλαδή να αποφεύγεται το "κτύπημα" των καπακιών φρεατίων, άλλως αυτά θα αντικαθίστανται άμεσα.

## 8.2 Όροι αποκατάστασης της τομής

8.2.1 Μετά την ολοκλήρωση της εγκατάστασης του Δικτύου του ο Πάροχος υποχρεούται να προβεί στην επίχωση της τομής, σύμφωνα με την τυπική διατομή την οποία έχει καταθέσει στην Υπηρεσία η οποία αποτελεί τμήμα του Παραρτήματος Α. Η δε οδός θα αποκατασταθεί πλήρως στην προτέρα της μορφή.

8.2.2 Επίσης υποχρεούνται να προβεί στην αποκατάσταση της οριζόντιας και κατακόρυφης σήμανσης των οδών στην περίπτωση που αυτές καταστραφούν λόγω των εργασιών τομής.

8.2.3 Η επιφάνεια της τομής, που θα προκύψει μετά το πέρας των εργασιών αποκατάστασής της, πρέπει να είναι απόλυτα προσαρμοσμένη υψομετρικά με το υπόλοιπο οδόστρωμα της οδού, το έρεισμα, το πεζοδρόμιο κ.λ.π.. Εξυπακούεται, ότι ο Πάροχος βαρύνεται, πέραν της αποκατάστασης της τομής, με την απομάκρυνση όλων των υλικών που θα έχουν απομείνει, την απόρριψή τους σε επιτρεπόμενους χώρους και θέσεις, τον καθαρισμό της οδού, των πεζοδρομίων, των ερεισμάτων και την αποκατάσταση της μορφής των οδών και των γύρω χώρων της στην πρότερή τους κατάσταση.

**8.2.4 Ειδικά η αποκατάσταση των ασφαλικών οδοστρωμάτων θα γίνεται με φρεζάρισμα και νέο αντιολισθηρό ασφαλικό τάπητα πάχους τουλάχιστον 10 εκατοστών και πλάτους 40 εκατοστών (10 εκατοστά η τομή και 15 εκατοστά εκατέρωθεν του σκάμματος) κατά την όδευση της τομής.**

8.2.5 Όλες οι εργασίες αποκατάστασης που προβλέπονται στους ανωτέρω όρους 8.2.1, 8.2.2, 8.2.3, 8.2.4, πρέπει να ολοκληρωθούν από τον Πάροχο εντός προθεσμίας δέκα ημερών από το πέρας των οικείων εργασιών, σύμφωνα με το άρθρο 7 παρ. 7 εδ. α' του Ν. 3481/2006.

### 8.3 Πρόσθετες Υποχρεώσεις

Μετά την περάτωση του Έργου ο Πάροχος υποχρεούται να γνωστοποιήσει εγγράφως στην Υπηρεσία την τοιαύτη περάτωση, όπως επίσης να συντάξει και να υποβάλει στην Υπηρεσία οριζοντιογραφία (σε κλίμακα 1:500), όπου θα σημειώνεται η ακριβής θέση της γραμμής του αγωγού που έχει κατασκευαστεί, τόσο οριζοντιογραφικά όσο και υψομετρικά εξαρτώμενη από σταθερά σημεία, νομίμως υπογεγραμμένα από διπλωματούχο μηχανικό. Επιπροσθέτως, θα αναφέρονται επί της οριζοντιογραφίας και όλα τα λοιπά δίκτυα και οι αντίστοιχες κατασκευές που συναντήθηκαν κατά την εκτέλεση του Έργου, θα σημειώνεται η ακριβής θέση τους και θα είναι και αυτά οριζοντιογραφικά και υψομετρικά εξαρτημένα από σταθερά σημεία.

### 8.4 Συντήρηση – Επισκευή Δικτύου

Η συντήρηση και η επισκευή του Δικτύου, το οποίο θα εγκαταστήσει ο Πάροχος με βάση το παρόν, βαρύνει αποκλειστικά τον ίδιο, ο οποίος είναι υποχρεωμένος με δικές του δαπάνες και με δική του ευθύνη να αποκαθιστά κάθε βλάβη η οποία θα παρουσιαστεί (καθιζήσεις, φθορά ασφαλικών κ.λ.π.), αφού προηγουμένως αποκτήσει τη σχετική άδεια της Υπηρεσίας, η οποία



θα τη χορηγεί στον Πάροχο εντός της εύλογης ανά περίπτωση προθεσμίας, προκειμένου να πραγματοποιείται εντός της συντομότερης δυνατής προθεσμίας η απαιτούμενη συντήρηση ή επισκευή, λαμβανομένων υπόψη των αναφερομένων στην παρ. 8.6.3 για τις ασφαλιστικές εργασίες.

### 8.5 Μέτρα Ασφαλείας

8.5.1 Σε κάθε περίπτωση ο Πάροχος υποχρεούται να λαμβάνει κατά την εκτέλεση του Έργου όλα τα μέτρα ασφαλείας, σχετικά με τους πεζούς και τα οχήματα, όπως αυτά προβλέπονται από τις κείμενες διατάξεις, όπως επίσης θα λαμβάνει και κάθε άλλο μέτρο ασφαλείας το οποίο θα υποδειχθεί είτε από τις αρμόδιες αστυνομικές αρχές είτε από την Υπηρεσία.

Επίσης ο Πάροχος αναλαμβάνει την υποχρέωση τήρησης των όρων και προϋποθέσεων εκτέλεσης του έργου και εναπόθεσης των υλικών που προβλέπονται στο άρθρο 47 του Ν. 2696/1999.

8.5.2 Σε όλη την διάρκεια της εκτέλεσης του Έργου θα τοποθετηθούν με μέριμνα, ευθύνη και έξοδα του Παρόχου πρόσθετες πληροφοριακές, προειδοποιητικές κ.λ.π. πινακίδες οριζόντιας σήμανσης, όπως επίσης και κατάλληλα στηθαία περιφραξης του ορύγματος, φωτεινοί σηματοδότες, αναλάμποντα προειδοποιητικά σήματα κ.λ.π. και θα λαμβάνεται κάθε μέριμνα για την αποφυγή ατυχημάτων. Επίσης, ο Πάροχος υποχρεούται εκτός των άλλων να εφαρμόζει τα μέτρα ασφαλείας όπως αυτά αναφέρονται στην Τεχνική προδιαγραφή Σήμανσης Εκτελούμενων Οδικών Έργων εντός και εκτός κατοικημένων περιοχών (ΔΙΠΑΔ/οικ.502/1-7-2003 – ΦΕΚ 946/Β/9-7-2003) όπως αυτή ισχύει σήμερα.

8.5.3 Ο Πάροχος αναλαμβάνει την υποχρέωση να κατασκευάζει οποιοδήποτε πρόσθετο μέτρο ασφαλείας της κυκλοφορίας (οχημάτων και πεζών), το οποίο θα του υποδειχθεί από τις αρμόδιες αστυνομικές αρχές ή την Υπηρεσία.

8.5.4 Κάθε πινακίδα σήμανσης, οριοδείκτης ή φωτεινός σηματοδότης, που θα υφίσταται ζημιά κατά τη διάρκεια εκτέλεσης του Έργου, θα αντικαθίσταται άμεσα με δαπάνες και ευθύνη του Παρόχου.

### 8.6 Ευθύνη

8.6.1 Ο Πάροχος είναι απόλυτα και αποκλειστικά υπεύθυνος για κάθε ζημιά, που θα προκύψει στους αγωγούς και τα δίκτυα των λοιπών οργανισμών κ.λ.π., που θα συναντά κατά την εκτέλεση του Έργου, έστω και αν δεν είναι γνωστή η θέση τους.

8.6.2 Ο Πάροχος είναι απόλυτα και αποκλειστικά υπεύθυνος, ποινικώς και αστικώς, έναντι παντός τρίτου σε περίπτωση οποιουδήποτε ατυχήματος ή ζημίας προκληθεί κατά την εκτέλεση του Έργου.

8.6.3 Ο Πάροχος είναι απόλυτα και αποκλειστικά υπεύθυνος για την τήρηση των πάσης φύσεως υποχρεώσεών του, που απορρέουν από και κατά την εκτέλεση του Έργου, από την εργατική, την ασφαλιστική και την ανά περίπτωση εφαρμοζόμενη νομοθεσία, έναντι του προσωπικού του, των προμηθευτών του, των υπεργολάβων, των φορέων κοινωνικής ασφάλισης και παντός τρίτου εν γένει, χωρίς να υφίσταται οποιαδήποτε ευθύνη της Υπηρεσίας.

Ο Πάροχος για μία διετία είναι υποχρεωμένος να αποκαθιστά με δικές του εξολοκλήρου δαπάνες οιαδήποτε ζημιά προκύψει επί του οδοστρώματος στα σημεία και την όδευση της τομής, άλλως θα είναι πλήρως και αποκλειστικά (ποινικά και αστικά) υπεύθυνος για οτιδήποτε προκύψει.

#### 8.7 Λοιπές Υποχρεώσεις του Παρόχου

8.7.1 Πριν από την εκτέλεση οποιασδήποτε εργασίας επί, υπό ή υπέρ χώρων που προβλέπονται στο άρθρο 29 του Ν. 3431/2006, όπως ισχύει (άρθρο 28 του Ν. 4070/2012), οι δικαιούχοι Πάροχοι, όπως αυτοί προσδιορίζονται στο άρθρο 3 της παρούσας, τηρούν τις διαδικασίες, τους όρους και τις προϋποθέσεις χορήγησης Δικαιώματος Διέλευσης που ορίζονται στην παρούσα.

8.7.2 Ο Πάροχος δικτύου ηλεκτρονικών επικοινωνιών γνωστοποιεί με έγγραφη ειδοποίηση (ή με τηλεμοιροτυπία ή με ηλεκτρονική αποστολή, ή με e-mail) προς την αρμόδια Δημόσια Αρχή, βάσει του ν. 4463/2017, και του ν. 4070/2012 (κανονισμός καθορισμού τελών ΦΕΚ 6168/31-12-2018), την ολοκλήρωση τμήματος ή του συνόλου των προγραμματισμένων εργασιών του, όπως αυτές προσδιορίζονται στην παρούσα. Η γνωστοποίηση αυτή κοινοποιείται επίσης και κατά περίπτωση στις υπηρεσίες.

8.7.3 Ο Πάροχος δικτύου ηλεκτρονικών επικοινωνιών γνωστοποιεί με έγγραφη ειδοποίηση προς την Υπηρεσία και την εκάστοτε αρμόδια Αστυνομική Αρχή την πρόθεσή του να προβεί σε πράξεις ή έργα που είναι ευλόγως αναγκαία για την αποκατάσταση βλαβών στο δίκτυό του. Στο κείμενο της γνωστοποίησης περιλαμβάνεται υποχρεωτικά μνεία του αριθμού και της ημερομηνίας της αντίστοιχης απόφασης χορήγησης Δικαιωμάτων Διέλευσης και του

χρονοδιαγράμματος των προβλεπόμενων εργασιών αποκατάστασης. Η γνωστοποίηση κοινοποιείται επίσης και στις κατά περίπτωση αρμόδιες υπηρεσίες, όπως αυτές προσδιορίζονται στο ν. 4463/2017, και του ν. 4070/2012 (κανονισμός καθορισμού τελών ΦΕΚ 6168/31-12-2018). Η εκτέλεση του έργου καθ' όλη τη διάρκειά της πρέπει να γίνεται σε συμμόρφωση με τις διατάξεις του (ΚΟΚ), και αν είναι απαραίτητο για τον σκοπό αυτό ο Πάροχος υποχρεούται να απευθυνθεί στην αρμόδια Υπηρεσία για την εκπόνηση κυκλοφοριακής / συγκοινωνιακής μελέτης για το έργο πριν από την εκτέλεση των εργασιών.

8.7.4 Ο Πάροχος κοινοποιεί στο Υπουργείο Υποδομών, Μεταφορών και Δικτύων και στην Ε.Ε.Τ.Τ., σε ηλεκτρονική μορφή, την απόφαση χορήγησης Δικαιωμάτων Διέλευσης και τα δικαιολογητικά βάσει του ν. 4463/2017, και του ν. 4070/2012 (κανονισμός καθορισμού τελών ΦΕΚ 6168/31-12-2018) στην τελική τους μορφή (as build documents). Το Υπουργείο Μεταφορών και Επικοινωνιών τηρεί ηλεκτρονικό Αρχείο των στοιχείων αυτών για τη βέλτιστη άσκηση των κατά Νόμο αρμοδιοτήτων του.

8.7.5 Ο Πάροχος υποχρεούται, κατά τη διάρκεια των εργασιών προς εγκατάσταση ή/και συντήρηση που εκτελεί βάσει του Δικαιώματος Διέλευσης που του χορηγήθηκε, να λαμβάνει όλα τα κατάλληλα μέτρα, ώστε να μην προκαλούνται βλάβες και ζημιές σε πρόσωπα, εγκαταστάσεις ή περιουσίες τρίτων.

8.7.6 Ο Πάροχος είναι αποκλειστικώς υπεύθυνος για κάθε ζημία που προκαλεί σε πρόσωπα, εγκαταστάσεις ή περιουσίες τρίτων ως αποτέλεσμα των εργασιών εγκατάστασης ή/και συντήρησης του δικτύου του και υποχρεούται σε αποκατάσταση κάθε θετικής ή αποθετικής ζημίας εξ αυτού του λόγου.

8.7.7 Ο Πάροχος μεριμνά για την πλήρη αποκατάσταση του χώρου επί, υπέρ ή υπό του οποίου εξετέλεσε εργασίες στο πλαίσιο του χορηγηθέντος σε αυτόν Δικαιώματος Διέλευσης κατά τις αρχές της τέχνης και της επιστήμης και βάσει των εκάστοτε ισχυουσών τεχνικών προδιαγραφών του Υπουργείου Υποδομών, Μεταφορών και Δικτύων ή άλλου αρμόδιου δημόσιου φορέα, σύμφωνα με την κείμενη νομοθεσία. Ο Πάροχος υποχρεούται, με την ολοκλήρωση των έργων, να επαναφέρει στην προηγούμενη κατάσταση όλα τα πράγματα (ενδεικτικά αναφέρονται ασφαλοτάπητες, πεζοδρόμια, ρείθρα, κράσπεδα), τα οποία έχουν υποστεί ζημιές κατά την εκτέλεση των έργων και να δηλώσει εγγράφως στην αρμόδια Δημόσια Αρχή την ημερομηνία περάτωσης των εργασιών. Εάν κατά το χρόνο ισχύος της εγγυητικής επιστολής καλής εκτέλεσης, διαπιστωθούν από την αρμόδια Δημόσια Αρχή, που είναι

υπεύθυνη για τη συντήρηση της οδού ατέλειες στην αποκατάσταση (όπως βαθουλώματα, λακκούβες), ο Πάροχος υποχρεούται αμέσως να επαναλάβει τις αναγκαίες εργασίες αποκατάστασης. Σε κάθε περίπτωση ο Πάροχος μπορεί να έρθει σε συμφωνία με τον αρμόδιο φορέα που είναι υπεύθυνος για τη συντήρηση του χώρου, ώστε η αποκατάσταση του Δημοσίου ή Κοινοχρήστου Ακινήτου να υλοποιηθεί από τον δεύτερο, έναντι ευλόγου τιμήματος, το οποίο καταβάλλει ο Πάροχος σε αυτόν.

8.7.8 Πέραν των υποχρεώσεων που ορίζονται στην παρούσα απόφαση, ο Πάροχος ουδεμία άλλη υποχρέωση υπέχει σε σχέση με την εγκατάσταση, λειτουργία, αξιοποίηση και συντήρηση ευκολιών επί, υπέρ ή υπό χώρων που προβλέπονται στο άρθρο 29 του Ν. 3431/2006, όπως ισχύει (άρθρο 28 του Ν. 4070/2012).

8.7.9 Ο Πάροχος απαιτείται κατά τη μελέτη, υλοποίηση και συντήρηση της εγκατάστασης να τηρεί τις κείμενες διατάξεις περί Ηλεκτρομαγνητικής Συμβατότητας.

8.7.10 Σε κάθε περίπτωση ο Πάροχος υποχρεούται να λάβει όλα τα αναγκαία μέτρα που θα εξασφαλίζουν:

- την ασφαλή διέλευση πεζών, σύμφωνα με το άρθρο 48 του Κώδικα Οδικής Κυκλοφορίας (ΚΟΚ), που κυρώθηκε με το Ν. 2696/1999, όπως ισχύει
- την ασφαλή διέλευση οχημάτων
- την αποφυγή ζημιών στις όμορες ιδιοκτησίες
- την αποφυγή ζημιών στα άλλα δίκτυα κοινής ωφέλειας
- την κατάλληλη οδική σήμανση σύμφωνα με το άρθρο 9 του ΚΟΚ
- τον απεγκλωβισμό των ήδη σταθμευμένων οχημάτων.

Είναι υποχρεωτική επίσης η τοποθέτηση από τον Πάροχο πινακίδας πληροφόρησης, όπου θα αναγράφεται ο κύριος του έργου (Πάροχος), ο ανάδοχος, καθώς επίσης και ο αριθμός πρωτοκόλλου της απόφασης χορήγησης του Δικαιώματος Διέλευσης.

8.7.11 Το κατάστρωμα του δρόμου πρέπει να αποδίδεται ολόκληρο στην κυκλοφορία ελεύθερο από μηχανήματα, μπάζα, ανωμαλίες επιφανείας κ.λπ. μέχρι το πρωί της επόμενης ημέρας και από το μεσημέρι της παραμονής αργιών και γιορτών μέχρι το πρωί της επόμενης αργιών και εορτών. Οι εργασίες μπορεί να εκτελούνται, λόγω του επείγοντος του έργου, τα Σαββατοκύριακα και τις αργίες, κατόπιν έγκρισης σχετικού αιτήματος και ύστερα από

συνεννόηση με το αρμόδιο Τμήμα της Τροχαίας.

8.7.12 Για τις περιπτώσεις που η εγκατάσταση και λειτουργία δικτύων ηλεκτρονικών επικοινωνιών εμπίπτει εντός ορίων προστατευομένων περιοχών του Δικτύου Natura 2000, ο φάκελος αίτησης θα πρέπει να περιλαμβάνει χάρτη κατάλληλης κλίμακας στον οποίο να αποτυπώνονται οι τύποι οικοτόπων της κοινής υπουργικής απόφασης 33318/3028/98 (ΦΕΚ 1289/Β/28-12-1998), όπως ισχύει, που απαντώνται στην άμεση περιοχή Διέλευσης του Δικτύου Ηλεκτρονικών Επικοινωνιών.

### **9. Δικαιώματα του Παρόχου**

Με την παρούσα χορηγούνται στον Πάροχο δικαιώματα εκτέλεσης πάσης φύσεως εργασιών εγκατάστασης και συντήρησης των προβλεπόμενων ευκολιών καθ' όλη τη διάρκεια ισχύος της. Ρητά αναφέρεται ότι επέχει και θέση άδειας εκσκαφών, όπου απαιτείται.

Η αρμόδια Δημόσια Αρχή, εφόσον προβεί σε ανακατασκευή ή/ και επέκταση οδικών δικτύων, στα οποία έχουν εγκατασταθεί ή/ και λειτουργούν δίκτυα και ευκολίες ηλεκτρονικών επικοινωνιών, αναλαμβάνει την υποχρέωση μεταφοράς αυτών και κάλυψης των σχετικών εξόδων. Η διακοπή, επανασύνδεση και επανενεργοποίηση του δικτύου και των ευκολιών γίνεται με ευθύνη του Παρόχου.

### **10. Ανωτέρα βία**

Ο Πάροχος δεν θεωρείται ότι παραβιάζει τις απορρέουσες από την παρούσα υποχρεώσεις του, εάν εμποδίζεται να τις εκπληρώσει για λόγους ανωτέρας βίας. Ως γεγονός ανωτέρας βίας θεωρείται, κατά τις διατάξεις της κείμενης νομοθεσίας, κάθε γεγονός το οποίο βρίσκεται εκτός της σφαίρας επιρροής των μερών και το οποίο αντικειμενικά δεν θα μπορούσε να αποτραπεί ούτε με την επίδειξη άκρως εξιδιασμένης επιμέλειας, εφόσον αυτό συνεπάγεται αντικειμενική αδυναμία του πληττόμενου μέρους προς εκπλήρωση των υποχρεώσεών του. Σε περίπτωση επέλευσης γεγονότων ανωτέρας βίας, οι υποχρεώσεις του Παρόχου, που απορρέουν από την παρούσα και συνδέονται αιτιωδώς με την ανωτέρα βία, αναστέλλονται για όλη τη διάρκεια ισχύος των γεγονότων αυτών, η απόδειξη των οποίων βαρύνει εξ ολοκλήρου τον Πάροχο.

Η μη εκπλήρωση υποχρεώσεων από την πλευρά του προσωπικού, των προμηθευτών, των συνεργατών και των υπεργολάβων του Παρόχου και γενικά των προσώπων που συνεργάζονται

μαζί του, οι εργατικές διαφορές, οι απεργίες του προσωπικού του ή τα οικονομικά προβλήματα (αναφερόμενα ενδεικτικά) δεν μπορούν να προβάλλονται ως γεγονότα ανωτέρας βίας.

### **11. Υποβολή Εγγυήσεων και Εγγράφων**

Ο Πάροχος καλείται όπως υποβάλει, **εντός είκοσι (20) ημερών** από την κοινοποίηση της παρούσας, τα ακόλουθα:

α. Εγγυητική Επιστολή Καλής Εκτέλεσης, το ύψος της οποίας, σύμφωνα α) με το ΦΕΚ 42Α/30-3-2017 νόμος 4463/2017, όπως ισχύει, και β) ΦΕΚ 6168Β/31-12-2018, προσδιορίζεται με Κανονισμό που εκδίδεται από την Ε.Ε.Τ.Τ. και ορίζεται στο 100% του κόστους αποκατάστασης όπως προσδιορίζεται στον αναλυτικό προϋπολογισμό των εργασιών που έχει υποβληθεί. **Η Εγγυητική Επιστολή καλής Εκτέλεσης διαρκεί τουλάχιστο για όσο χρόνο διαρκεί η εκτέλεση εργασιών για τις οποίες χορηγήθηκε η αντίστοιχη άδεια πλέον δώδεκα (12) μηνών.** Μετά την πάροδο της διάρκειας της η Εγγυητική Επιστολή καλής Εκτέλεσης επιστρέφεται στον Πάροχο Δικτύου Ηλεκτρονικών Επικοινωνιών.

β. Στις περιπτώσεις όπου η αρμόδια Δημόσια Αρχή έχει τροποποιήσει το υποβληθέν σχέδιο όδευσης, ο Πάροχος υποχρεούται να υποβάλει και το τελικό σχεδιάγραμμα όδευσης με όλες τις κατασκευαστικές λεπτομέρειες στα ιδιάζοντα σημεία της όδευσης (ενδεικτικά αναφέρονται διαβάσεις πεζών, διασταυρώσεις, πεζοδρόμια, άλλα δίκτυα). Επιπλέον ο Πάροχος στις ανωτέρω περιπτώσεις υποχρεούται να υποβάλει και το οριστικό σχέδιο κατασκευαστικών λεπτομερειών των ευκολιών που περιλαμβάνει υποχρεωτικά την τεχνική περιγραφή τεχνικών έργων που θα εκτελεστούν και του εξοπλισμού (ενδεικτικά αναφέρονται Υπαίθριες Μονάδες δικτύου, Οικίσκοι), που θα εγκατασταθεί. Κατά περίπτωση θα περιλαμβάνει, ενδεικτικά, τις λεπτομέρειες τυπικών διατομών που θα χρησιμοποιηθούν κατά την όδευση του δικτύου, τις λεπτομέρειες των φρεατίων, τα μέσα ανάρτησης εναέριων δικτύων, τον αριθμό και τη θέση των δέντρων, των οποίων ο αιτών Πάροχος αιτείται την κοπή, τις λεπτομέρειες, σε περίπτωση εγκατάστασής τους, Υπαίθριων Μονάδων δικτύου και Οικίσκων.

γ. Υπεύθυνη Δήλωση του Ν. 1599/1986 του νόμιμου εκπροσώπου του Παρόχου για τη γνωστοποίηση στην κατά τόπο αρμόδια Αστυνομική Αρχή του χρονοδιαγράμματος εκτέλεσης των απαιτούμενων για την ενάσκηση του συγκεκριμένου Δικαιώματος Διέλευσης έργων. Σε περίπτωση, κατά την οποία ο Πάροχος δεν υποβάλει τα ως άνω έγγραφα εντός της

προβλεπόμενης προθεσμίας, η αρμόδια Δημόσια Αρχή δύναται, κατόπιν αιτιολογημένης Απόφασής της, να προβεί σε αναστολή ή/ και ανάκληση της σχετικής απόφασης χορήγησης Δικαιώματος Διέλευσης.

## **12. Λοιπές Άδειες**

12.1 Η παρούσα άδεια τομής δεν υποκαθιστά άλλες άδειες, τις οποίες είναι υποχρεωμένος ο Πάροχος να λάβει από άλλους αρμόδιους κατά περίπτωση φορείς για την εκτέλεση των εργασιών, που αποτελούν αντικείμενο του παρόντος.

12.2 Ο Πάροχος υποχρεούται πριν την έναρξη των εργασιών τομής να λάβει την προβλεπόμενη από την οικεία νομοθεσία άδεια από τις κατά τόπους αρμόδιες αστυνομικές αρχές.

## **13. Παραρτήματα**

Στην παρούσα απόφαση επισυνάπτονται και αποτελούν αναπόσπαστο μέρος αυτής τα παρακάτω Παραρτήματα:

Παράρτημα Α' - Κατασκευαστικές μελέτες και λοιπά Σχέδια Ευκολιών Δικτύου που καλύπτονται από την παρούσα.

Παράρτημα Β' - Χρονοδιάγραμμα Εργασιών

Παράρτημα Γ' - Υπολογισμός Τελών Διέλευσης και Τελών Χρήσης Δικαιωμάτων Διέλευσης – Εγγυητικής Επιστολής Καλής Εκτέλεσης

Παρακαλούμε όπως εισηγηθείτε στο σώμα για την λήψη σχετικής απόφασης.

Ο ΔΙΕΥΘΥΝΤΗΣ  
ΤΕΧΝΙΚΩΝ ΥΠΗΡΕΣΙΩΝ

Ο ΑΝΤΙΔΗΜΑΡΧΟΣ  
ΤΕΧΝΙΚΩΝ ΥΠΗΡΕΣΙΩΝ & ΕΡΓΩΝ ΥΠΟΔΟΜΗΣ

ΔΑΜΑΣΚΟΣ ΑΝΑΣΤΑΣΙΟΣ

ΝΙΚΑΣ ΙΩΑΝΝΗΣ

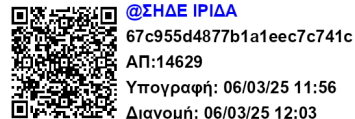

## 17ο ΘΕΜΑ



**ΕΛΛΗΝΙΚΗ ΔΗΜΟΚΡΑΤΙΑ**  
**ΔΗΜΟΣ ΑΧΑΡΝΩΝ**

**Δ/ση Τεχνικών Υπηρεσιών**

Συντάκτης: Μάμμου Κωνσταντίνα

Τηλ.: 213 20 72 513

Email : [kmammou@acharnes.gr](mailto:kmammou@acharnes.gr)

**Αχαρνές 6/3/2025**  
**(ΟΡΘΗ ΕΠΑΝΑΛΗΨΗ**  
**ως προς τα Τέλη Διέλευσης)**

### ΕΙΣΗΓΗΣΗ

**ΠΡΟΣ**  
Τον κ. Πρόεδρο  
του Δημοτικού Συμβουλίου

**ΘΕΜΑ : Χορήγηση Δικαιώματος Διέλευσης – Άδεια Εκτέλεσης Εργασιών στην εταιρεία Fiber2All Μ.Α.Ε. (αρ. πρωτ. Αίτησης 93869/29-11-2024 – ΒΟΡΕΙΟ ΤΜΗΜΑ) με Ανάδοχο εταιρεία την ΕΡΓΟΜΑΚ ΤΕΧΝΙΚΗ ΜΟΝΟΠΡΟΣΩΠΗ ΙΚΕ**

Κύριε Πρόεδρε,

η εταιρεία **Fiber2All Μ.Α.Ε.**, με την υπ' αριθμ. **93869/29-11-2024** αίτησή της, ζητάει να της χορηγηθεί Δικαίωμα Διέλευσης για εγκατάσταση δικτύου ηλεκτρονικών επικοινωνιών, σύμφωνα με τις διατάξεις του άρθρου 11 και του παραρτήματος Χ του ν.4463/2017, όπως ισχύει, και της παρ. 9 του άρθρου 28, του ν.4070/2012 (ΦΕΚ 6168/31-12-2018)

Η εταιρεία έχει καταθέσει όλα τα απαραίτητα κάτωθι δικαιολογητικά:

Αίτηση με αρ. πρωτ. **93869/29-11-2024**, κατασκευαστικές μελέτες και λοιπά Σχέδια Ευκολιών Δικτύου .

#### **1. Ορισμός Αντικλήτου και Στοιχεία Επικοινωνίας**

Αντίκλητος: **ΣΤΑΥΡΟΥ ΚΩΝΣΤΑΝΤΙΝΟΣ**

Πάροχος: **Fiber2All Μ.Α.Ε.**, η οποία εδρεύει στην οδό **ΤΖΑΒΕΛΑ 1-3 – ΧΑΛΑΝΔΡΙ** τηλ.: **213 000 4000**, e-mail: [Konstantinos.stavrou@fiber2all.com](mailto:Konstantinos.stavrou@fiber2all.com)



Στοιχεία Εργολάβου: **ΕΡΓΟΜΑΚ ΤΕΧΝΙΚΗ ΜΟΝΟΠΡΟΣΩΠΗ ΙΚΕ**, η οποία εδρεύει στην οδό **Κάλβου 2, Ωραιόκαστρο, ΘΕΣΣΑΛΟΝΙΚΗ, Τ.Κ. 57013**

## 2. Περιγραφή του χορηγηθέντος Δικαιώματος Διέλευσης – Διαδρομή όδευσης:

Τα χορηγούμενα από την παρούσα Δικαιώματα διέλευσης αφορούν στην κατασκευή του έργου: **«Acharnes outer – Ανάπτυξη Δικτύου Οπτικών Ινών εντός του Δήμου Αχαρνών (ΒΟΡΕΙΟ ΤΜΗΜΑ)»**

2.1 Εγκατάσταση δικτύων σε χαντάκια **συνολικού μήκους (και εγκάρσιες τομές) 57.533,00 μ., εκ των οποίων τα 8.137,00 μ. (FEEDER) έχουν χρέωση, ως εξής:**

Α) Την διάνοιξη **ΜΙΚΡΟΤΑΦΡΟΥ διαστάσεων 5Χ30 (DROP)**, **συνολικού μήκους 23.061,00 μ. και συνολικών εγκάρσιων τομών 1.128,00 μ.,** στα οδοστρώματα των οδών του Δήμου μας, όπως φαίνεται στον συνημμένο **ΠΙΝΑΚΑ 1.1**

Β) Την διάνοιξη **εγκάρσιας ΜΙΚΡΟΤΑΦΡΟΥ διαστάσεων 5Χ30 (DROP) για τη διασύνδεση τελικών χρηστών, συνολικού μήκους 3.368,00 μ., διαστάσεων πλάτους 0,05 μ. και βάθους 0,30 μ. για τα οδοστρώματα και συνολικού μήκους 5.061,00 μ., διαστάσεων πλάτους 0,05 μ. και βάθους 0,30 μ. για τα πεζοδρόμια** των οδών του Δήμου μας, όπως φαίνεται στον συνημμένο **ΠΙΝΑΚΑ 1.2**

Γ) Την διάνοιξη **ΜΙΚΡΟΤΑΦΡΟΥ διαστάσεων 5Χ30 (DISTRIBUTION)**, **συνολικού μήκους 16.730,00 μ., και συνολικών εγκάρσιων τομών 48,00 μ.,** διαστάσεων πλάτους 0,05 μ. και βάθους 0,30 μ. για τα οδοστρώματα των οδών του Δήμου μας, όπως φαίνεται στον συνημμένο **ΠΙΝΑΚΑ 2**

Δ) Την διάνοιξη **ΜΙΚΡΟΤΑΦΡΟΥ διαστάσεων 8Χ40 (FEEDER)**, **συνολικού μήκους 8.137,00 μ., διαστάσεων πλάτους 0,08 μ. και βάθους 0,40 μ. για τα οδοστρώματα των οδών του Δήμου μας, όπως φαίνεται στον συνημμένο ΠΙΝΑΚΑ 3**

### **ΠΙΝΑΚΑΣ 1.1**

ΜΙΚΡΟΤΑΦΡΟΣ ΔΙΑΣΤΑΣΕΩΝ 5Χ30 (DROP)							
Α/Α	ΟΔΟΣ	ΑΠΟ	ΕΩΣ	ΤΟΜΗ ΣΕ ΟΔΟΣΤΡΩΜΑ		ΤΟΜΗ ΣΕ ΠΕΖΟΔΡΟΜΙΟ	
				ΚΑΤΑ ΜΗΚΟΣ	ΚΑΤΑ ΠΛΑΤΟΣ	ΚΑΤΑ ΜΗΚΟΣ	ΚΑΤΑ ΠΛΑΤΟΣ
1	Αγίου Κωνσταντίνου	Αγίου Κωνσταντίνου 54	Αγίου Κωνσταντίνου 60	43			
2	Αγίου Κωνσταντίνου	Αγίου Κωνσταντίνου 105	Αγίου Κωνσταντίνου 111	245			
3	Αγίου Κωνσταντίνου	Αγίου Κωνσταντίνου 105	Αγίου Κωνσταντίνου 103	87			

4	Αγίου Κωνσταντίνου	Αγίου Κωνσταντίνου 69	Αγίου Κωνσταντίνου 79	114			
5	Αγίου Κωνσταντίνου	Αγίου Κωνσταντίνου 65	Αγίου Κωνσταντίνου 51	142			
6	Αγίου Κωνσταντίνου	Αγίου Κωνσταντίνου 59	Αγίου Κωνσταντίνου 60		4		
7	Αγίου Κωνσταντίνου	Αγίου Κωνσταντίνου 79	Αγίου Κωνσταντίνου 80		4		
8	Άμπελου	Άμπελου (38.0846760,23.75767 70 ΕΓΣΑ)	Άμπελου (38.0845476,23.758720 5 ΕΓΣΑ)	93			
9	Άμπελου	Άμπελου (38.08460707,23.7579 2180 ΕΓΣΑ)	Κωνσταντινουπόλεως	55			
10	Άμπελου	Άμπελου (38.0843542,23.75961 40 ΕΓΣΑ)	Χρήστου	84			
11	Άμπελου	Άμπελου (38.08401938,23.7617 8607 ΕΓΣΑ)	Άμπελου (38.0838213,23.762523 7 ΕΓΣΑ)	30			
12	Άμπελου	Άμπελου (38.0838699,23.76218 79 ΕΓΣΑ)	Χρήστου	140			
13	Αμυγδαλιάς	Δεκελείας	Αμυγδαλιάς 4	43			
14	Αμυγδαλιάς	Αμυγδαλιάς1	Δεκελείας	72			
15	Αμυγδαλιάς	479151.097,4215676. 114	479149.780,4215672.29 4		4		
16	Ανεμώνης	Δεκελείας	Ανεμώνης 2	31			
17	Ανεμώνης	Ανεμώνης 8	Δεκελείας	152			
18	Ανεμώνης	Δεκελείας	Ανεμώνης 2	4			
19	Ανώνυμη οδός	Λεωφόρος Κωνσταντίνου Καραμανλή	478895.51,4215400.54	99			
20	Ανώνυμη Οδός	Ανώνυμη Οδός (38.0860677,23.76111 48 ΕΓΣΑ)	Κωνσταντινουπόλεως	140			
21	Ανώνυμη Οδός	Ανώνυμη Οδός (38.0844296,23.75428 46 ΕΓΣΑ)	Ανώνυμη Οδός (38.0836656,23.754148 4 ΕΓΣΑ)	64			

22	Ανώνυμη Οδός	Ανώνυμη Οδός (38.0914227,23.76773 42 ΕΓΣΑ)	Ανώνυμη οδός (38.0891658,23.764392 9 ΕΓΣΑ)	105			
23	Ανώνυμη Οδός	Ανώνυμη Οδός (38.0914227,23.76773 42 ΕΓΣΑ)	Ανώνυμη οδός (38.0891658,23.764392 9 ΕΓΣΑ)	291			
24	Ανώνυμη Οδός	Ανώνυμη Οδός (38.0766669,23.76076 90 ΕΓΣΑ)	Λ. Καραμανλή	70			
25	Ανώνυμη Οδός	Ανώνυμη Οδός (479058.425,4215552. 126)	Μαρίνη	13			
26	Ανώνυμη Οδός	Λεωφόρος Καραμανλή	Νάρκισσου	89			
27	Ανώνυμη Οδός	Ανώνυμη Οδός (479058.425,4215552. 126)	Μαρίνη	29			
28	Ανώνυμη οδός	479114.304,4214947. 272	479110.830,4214944.92 2	4			
29	Ανώνυμη Οδός	478741.559,4215494. 824	478742.345,4215498.72 2		4		
30	Απήγανου	Κωνσταντινουπόλεως	Νερατζούλας	106			
31	Απήγανου	479048.953,4215217. 468	479047.309,4215213.54 6		4		
32	Αριστοτέλους	Σπύρου Δέδε	Αριστοτέλους 328	30			
33	Αριστοτέλους	Αριστοτέλους 326	Δεκελείας	97			
34	Αριστοτέλους	Αριστοτέλους 363	Αριστοτέλους 345	81			
35	Αριστοτέλους	Αριστοτέλους 328	Αριστοτέλους 329		4		
36	Αριστοτέλους	Αριστοτέλους 325	Αριστοτέλους 314		4		
37	Άστρους	Άστρους2	Άστρους 2	256			
38	Άστρους	Άστρους 1	Άστρους (38.07743704,23.75720 717 ΕΓΣΑ)	124			
39	Βερικοκιάς	Βερικοκιάς 1	Βερικοκιάς (38.0820197,23.748082 5 ΕΓΣΑ)	287			
40	Βερικοκιάς	Βερικοκιάς 4	477769.228,4214673.42 0		4		
41	Βερικοκιάς	477693.364,4214604. 220	477690.774,4214597.77 2	7			

42	Βερικοκιάς	Βερικοκιάς 11	477673.341,4214533.59 3	61			
43	Βερικοκιάς	Βερικοκιάς 7	477716.053,4214638.60 4		4		
44	Βερικοκιάς	Βερικοκιάς 9	477689.702,4214605.72 1		4		
45	Βουλγαροκτόνου Βασιλείου	Βουλγαροκτόνου Βασιλείου 27	Βουλγαροκτόνου Βασιλείου 26	4			
46	Βουλγαροκτόνου Βασιλείου	Βουλγαροκτόνου Βασιλείου 1	Βουλγαροκτόνου Βασιλείου 7	44			
47	Βουλγαροκτόνου Βασιλείου	Βουλγαροκτόνου Βασιλείου 14	Βουλγαροκτόνου Βασιλείου 18	58			
48	Βουλγαροκτόνου Βασιλείου	Βουλγαροκτόνου Βασιλείου 24	Βουλγαροκτόνου Βασιλείου 26	47			
49	Βουλγαροκτόνου Βασιλείου	Βουλγαροκτόνου Βασιλείου 14	Βουλγαροκτόνου Βασιλείου 13		4		
50	Βουλγαροκτόνου Βασιλείου	Βουλγαροκτόνου Βασιλείου 4	Βουλγαροκτόνου Βασιλείου 3		4		
51	Βρεττού Δανιήλ	Βρεττού Δανιήλ 7	477594.893,4214755.20 8	16			
52	Βρεττού Δανιήλ	Ερύμανθου	Πεισιστράτου	100			
53	Βρεττού Δανιήλ	Πεισιστρατου	477589.103,4214770.52 1	22			
54	Βρεττού Δανιήλ	Βρεττού Δανιήλ 11	477614.106,4214682.49 4	25			
55	Βρεττού Δανιήλ	Σπύρου Δέδε	477614.106,4214682.49 4	40			
56	Βρεττού Δανιήλ	Βρεττού Δανιήλ 6	Βρεττού Δανιήλ 3	6			
57	Βρεττού Δανιήλ	Βρεττού Δανιήλ 1	Βρεττού Δανιήλ 2		4		
58	Βρεττού Δανιήλ	477591.884,4214783. 790	477587.895,4214783.42 1		4		
59	Βρεττού Δανιήλ	477590.733,4214755. 084	477595.022,4214755.39 7		4		
60	Βρεττού Σπύρου	Βρεττού Σπύρου 117	Βρεττού Σπύρου 127	177			
61	Βρεττού Σπύρου	Βρεττού Σπύρου 86	Βρεττού Σπύρου 111	277			
62	Βρεττού Σπύρου	Βρεττού Σπύρου 44	Βρεττού Σπύρου 40	69			
63	Βρεττού Σπύρου	Βρεττού Σπύρου 37	Βρεττού Σπύρου 33	39			
64	Βρεττού Σπύρου	Βρεττού Σπύρου 21	Βρεττού Σπύρου 31	120			
65	Βρεττού Σπύρου	Βρεττού Σπύρου 15	Βρεττού Σπύρου 19	70			
66	Βρεττού Σπύρου	Βρεττού Σπύρου 26	Βρεττού Σπύρου 22	53			

67	Βρεττού Σπύρου	Βρεττού Σπύρου 13	Βρεττού Σπύρου (38.07970429,23.75066 219 ΕΓΣΑ)	17			
68	Βρεττού Σπύρου	Βρεττού Σπύρου 3	Βρεττού Σπύρου 11	162			
69	Γ. Βρεττού	Γ. Βρεττού 5	Μπουμπουλίνας	127			
70	Γ. Βρεττού	Γ. Βρεττού 21	Γ. Βρεττού 29	49			
71	Γ. Βρεττού	Γ. Βρεττού 24	Γ. Βρεττού 30	35			
72	Γ. Βρεττού	Γ. Βρεττού 28	Γ. Βρεττού 25		4		
73	Γαρδένιας	Γαρδένιας 29	Γαρδένιας 31	52			
74	Γαρδένιας	Γαρδένιας 21	Πτελέας	30			
75	Γαρδένιας	Σπαραγγιών	Γαρδένιας 25	42			
76	Γαρδένιας	Γαρδένιας 25	Γαρδένιας 36	57			
77	Γαρδένιας	Γαρδένιας 2	Γαρδένιας 19	258			
78	Γκέλα	Ηρακλείτου	477203.866,4214673.17 9	61			
79	Γκέλα	Γκέλα 10	Γκέλα 14	60			
80	Γκέλα	Δεκέλειας	Ηρακλείτου	44			
81	Γκέλα	Γκέλα 14	477203.924,4214673.21 4		4		
82	Δαμασκού	Δαμάσκου18	Δαμάσκου26	119			
83	Δαμασκού	Δαμάσκου26	Δαμάσκου32	98			
84	Δαμασκού	Δαμάσκου32	Αγίου Φανουρίου	13			
85	Δαμιανού	Δαμιανού (477605.851,4214424. 330) ΕΓΣΑ	Δαμιανού 8	72			
86	Δαμιανού	Δαμιανού (477608.89,4214334.1 3) ΕΓΣΑ	Δαμιανού (477632.77,4214245.15 ) ΕΓΣΑ	95			
87	Δαμιανού	Δαμιανού (477639.586,4214237. 629) ΕΓΣΑ	Δαμιανού (477671.741,4214199.9 78) ΕΓΣΑ	50			
88	Δαμιανού	Δαμιανού 21	Αγίου Φανουρίου	75			
89	Δεκελείας	Λεωφόρος Δεκελείας	Αμυγδαλιάς	28			
90	Δεκελείας	Δεκελείας 206	Αμυγδαλιάς	48			
91	Δεκελείας	Δεκελείας 204	Χρυσάνθεμων	78			
92	Δεκελείας	Δεκελείας (478911.80,4215650.3 2 ΕΓΣΑ	Ναρκίσσου	77			
93	Δεκελείας	Ανεμώνης	Δεκελείας 98	163			
94	Δεκελείας	Αριστοτέλους	Βρεττού Δανιήλ	56			
95	Δεκελείας	Χατζηπέτρου	Βρεττού Δανιήλ	65			

96	Δεκελείας	Χατζηπέτρου	Κατάρα 6	74			
97	Δεκελείας	Δεκελείας 108	Φοινίκων	156			
98	Δεκελείας	Δεκελείας 148	Δεκελείας 118	170			
99	Δεκελείας	Πλατείας	Δεκελείας 118	193			
100	Δεκελείας	Λεωφόρος Καραμανλή	Δεκελείας 203	145			
101	Δεκελείας	Δεκελείας 141	Φοινίκων	72			
102	Δεκελείας	Δεκελείας 145	Πλατείας	46			
103	Δεκελείας	Δεκελείας 102	Ανεμώνης	20			
104	Δεκελείας	Λεωφόρος Καραμανλή	Δεκελείας 203	3			
105	Δεκελείας	Λεωφόρος Καραμανλή	Δεκελείας 203	31			
106	Δεκελείας	Δεκελείας 68	Δεκελείας 78	119			
107	Δεκελείας	Δεκελείας 78	Αριστοτέλους	30			
108	Δεκελείας	Ξενοφώντος	Γκέλα	28			
109	Δενδρολίβανου	Δενδρολίβανου (38.08023708,23.7600 2989 ΕΓΣΑ)	Χρήστου	69			
110	Δημ. Δαμάσκου	Δημ. Δαμάσκου 11	Δημ. Δαμάσκου 17	12			
111	Δημ. Δαμάσκου	Δημ. Δαμάσκου 11	Δημ. Δαμάσκου 17	42			
112	Δημ. Δαμάσκου	Δημ. Δαμάσκου 24	Δημ. Δαμάσκου 19	36			
113	Δημ. Δαμάσκου	Δημ. Δαμάσκου 19	Δημ. Δαμάσκου 18	4			
114	Δημ. Δαμάσκου	Δημ. Δαμάσκου 21	Δημ. Δαμάσκου 22		4		
115	Δημ. Δαμάσκου	Δημ. Δαμάσκου 14	Δημ. Δαμάσκου 15		4		
116	Δημολέοντος	Δημολέοντος 1	Αγίου Κωνσταντίνου	16			
117	Δημολέοντος	Δημολέοντος 3	Παπαδημητρίου	41			
118	Δημολέοντος	Δημολέοντος 6	Δημολέοντος 5		4		
119	Δημολέοντος	Δημολέοντος 1	Δημολέοντος 2		4		
120	Ελληνορώσων	Ελληνορώσων 14	Ελληνορώσων (477370.767,4214336.2 40) ΕΓΣΑ	23			
121	Ελληνορώσων	Ελληνορώσων (477370.767,4214336. 240) ΕΓΣΑ	Καραολή	55			
122	Ελληνορώσων	Ελληνορώσων 10	Ελληνορώσων 6	44			
123	Ελληνορώσων	Ελληνορώσων 5	Ελληνορώσων 3	42			
124	Ερύμανθου	Ερύμανθου 3	Ερύμανθου 5	30			
125	Ευάγγελου Γκέλα	Ευάγγελου Γκέλα 5	Ευάγγελου Γκέλα 11	44			
126	Ευάγγελου Γκέλα	Βουλγαροκτόνου Βασιλείου 19	Ευάγγελου Γκέλα	22			

127	Ευάγγελου Γκέλα	Ευάγγελου Γκέλα 15	Μεγ. Αλεξάνδρου	22			
128	Ευάγγελου Γκέλα	Ευάγγελου Γκέλα 30	Μεγ. Αλεξάνδρου	9			
129	Ευάγγελου Γκέλα	Ευάγγελου Γκέλα 32	Σωκράτους	30			
130	Ευάγγελου Γκέλα	Ευάγγελου Γκέλα 19	Αριστοτέλους	84			
131	Ευάγγελου Γκέλα	Ευάγγελου Γκέλα 11	Ευάγγελου Γκέλα 26		4		
132	Ευάγγελου Γκέλα	Ευάγγελου Γκέλα 15	Ευάγγελου Γκέλα 30		4		
133	Ευάγγελου Γκέλα	Ευάγγελου Γκέλα 27	Ευάγγελου Γκέλα 40		4		
134	Ηρακλείου	Γκέλα	Δεκέλειας	8			
135	Ηρακλείτου	Ηρακλείτου 4	Ηρακλείτου 8	22			
136	Ηρακλείτου	Αγίου Κωνσταντίνου	Ηρακλείτου 1	9			
137	Ηρακλείτου	Ηρακλείτου 5	Παπαδημητρίου	23			
138	Ηρακλείτου	Ηρακλείτου 2	Αγίου Κωνσταντίνου	9			
139	Ηρακλείτου	Παπαδημητρίου	Ηρακλείτου 10	26			
140	Ηρακλείτου	Ηρακλείτου 12	Ηρακλείτου 14	35			
141	Ηρακλείτου	Ηρακλείτου 13	Γκέλα	38			
142	Ηρακλείτου	Ηρακλείτου 14	Ηρακλείτου 13		4		
143	Ηρακλείτου	Ηρακλείτου 7	Ηρακλείτου 10		4		
144	Ηρακλείτου	Ηρακλείτου 2	Ηρακλείτου 1		4		
145	Κ. Κατάρρα	478782.4874,4215360 .5218	478778.590,4215361.44 9		4		
146	Κ. Κατάρρα	478782.000,4215376. 258	478785.999,4215375.26 6		4		
147	Κάπαρης	Κάπαρης 5	Κωνσταντινουπόλεως	55			
148	Κάπαρης	Κάπαρης 6	Κάπαρης 11	85			
149	Κάπαρης	Κάπαρης 4	Κάπαρης (38.0804876,23.752921 9 ΕΓΣΑ)	112			
150	Κάπαρης	Κάπαρης 6	Κάπαρης 3		4		
151	Καραολή	Κωνσταντινουπόλεως	Καραολή 11	67			
152	Καραολή	Ελληνορώσων	Καραολή 12	25			
153	Καραολή	Καραολή 17	Καραολή 19	7			
154	Καραολή	Μπουμπουλίνας	Καραολή 18	36			
155	Καραολή	Καραολή 20	Καραολή 26	51			
156	Κασταλίας	Χατζηπέτρου	Παπαγεωργίου	63			
157	Κασταλίας	Κασταλίας 2	Κασταλίας 1		4		
158	Κατάρρα	Κατάρρα (38.0841094,23.75584 61 ΕΓΣΑ)	Κατάρρα (38.0847994,23.755113 5 ΕΓΣΑ)	209			
159	Κατάρρα	Κατάρρα 68	Κατάρρα 70	30			

160	Κατάρρα	Κατάρρα (38.08608000,23.7576 7574 ΕΓΣΑ)	Γαρδένιας	47			
161	Κατάρρα	Ναρκίσσου	Κατάρρα 74	48			
162	Κατάρρα	Πτελέας	Κατάρρα 66	192			
163	Κατάρρα	Κατάρρα 26	Παπαγεωργίου	64			
164	Κατάρρα	Κατάρρα 16	Παπαγεωργίου	63			
165	Κατάρρα	Κατάρρα 23	Κατάρρα 19	60			
166	Κατάρρα	Κατάρρα 28	Κατάρρα 40	145			
167	Κατάρρα	Κατάρρα 50	Κατάρρα 54	37			
168	Κατάρρα	Κατάρρα 44	Κατάρρα 31	40			
169	Κατάρρα	Κατάρρα 44	Κατάρρα 31	66			
170	Κατάρρα	Κατάρρα 44	Κατάρρα 27		4		
171	Κατάρρα	Κατάρρα 50	Κατάρρα 31		4		
172	Κατάρρα	Κατάρρα 68	478588.321,4215101.88 8		4		
173	Κατάρρα	478706.500,4215119. 642	478706.532,4215121.96 7		4		
174	Κεραμιδιώτη	Κεραμιδιώτη 7	Παπαγεωργίου	35			
175	Κεραμιδιώτη	477967.297,4214714. 880	477967.053,4214710.85 2	4			
176	Κεραμιδιώτη	Κεραμιδιώτη 1	Κεραμιδιώτη 7	102			
177	Κεραμιδιώτη	Κεραμιδιώτη 13	Κεραμιδιώτη 19	76			
178	Κεραμιδιώτη	Κεραμιδιώτη 14	Κεραμιδιώτη 21	62			
179	Κεραμιδιώτη	Κεραμιδιώτη 3	Κεραμιδιώτη (477847.016,4214721.3 60)		4		
180	Κεραμιδιώτη	Κεραμιδιώτη 5	Κεραμιδιώτη 2		4		
181	Κεραμιδιώτη	Κεραμιδιώτη 9	Κεραμιδιώτη 4		4		
182	Κεραμιδιώτη	Κεραμιδιώτη 13	Κεραμιδιώτη 10		4		
183	Κεραμιδιώτη	Κεραμιδιώτη 19	Κεραμιδιώτη 17		4		
184	Κιουρκατιώτου	Κιουρκατιώτου 59	Κιουρκατιώτου 61	24			
185	Κιουρκατιώτου	Κιουρκατιώτου 61	Κιουρκατιώτου 44		4		
186	Κιουρκατιώτου	Κιουρκατιώτου 42	Κιουρκατιώτου 59		4		
187	Κιουρκατιώτου	Κιουρκατιώτου 58	Κιουρκατιώτου 71		4		
188	Κιουρκατιώτου	Κιουρκατιώτου 40	Κιουρκατιώτου 48	77			
189	Κιουρκατιώτου	Κιουρκατιώτου 54	Κιουρκατιώτου 58	24			
190	Κρήτης	Κρήτης 1	Κρήτης 13	67			
191	Κρήτης	Κρήτης 2	Κρήτης 10	47			
192	Κύπρου	Κύπρου 1	Κύπρου 3	23			
193	Κύπρου	Κύπρου 3	Κύπρου 11	56			



194	Κύπρου	Ελληνορώσων	Κύπρου 10	7			
195	Κύπρου	Κύπρου 10	Μπουμπουλίνας	22			
196	Κύπρου	Κύπρου 15	Κύπρου 21	32			
197	Κωνσταντινουπόλεως	Τιμίου Σταυρού	Μιαούλη	81			
198	Κωνσταντινουπόλεως	Κωνσταντινουπόλεως 358	Τιμίου Σταυρού	53			
199	Κωνσταντινουπόλεως	Κωνσταντινουπόλεως (477482.05,4214430.0 9) ΕΓΣΑ	Κύπρου	45			
200	Κωνσταντινουπόλεως	Κωνσταντινουπόλεως (477442.762,4214422. 275) ΕΓΣΑ	Καραολή	11			
201	Κωνσταντινουπόλεως	478929.082,4215213. 771	478934.060,4215212.15 7		4		
202	Κωνσταντινουπόλεως	Κωνσταντινουπόλεως 392	Κάπαρης	104			
203	Κωνσταντινουπόλεως	Κάπαρης	Κωνσταντινουπόλεως (38.0800006,23.750568 5 ΕΓΣΑ)	203			
204	Κωνσταντινουπόλεως	Νερατζιώτισσας	Κωνσταντινουπόλεως (38.0895594,23.765648 9 ΕΓΣΑ)	82			
205	Κωνσταντινουπόλεως	Νερατζούλας (38.0920677,23.77000 08 ΕΓΣΑ)	Κωνσταντινουπόλεως (38.0908744,23.767548 8 ΕΓΣΑ)	263			
206	Κωνσταντινουπόλεως	Κωνσταντινουπόλεως (38.0863611,23.76007 65 ΕΓΣΑ)	Κωνσταντινουπόλεως (38.0871696,23.761467 8 ΕΓΣΑ)	152			
207	Κωνσταντινουπόλεως	Κωνσταντινουπόλεως (38.0877949,23.76275 03 ΕΓΣΑ)	Απηγάνου	66			
208	Κωνσταντινουπόλεως	Κωνσταντινουπόλεως 404	Άμπελου	97			
209	Κωνσταντινουπόλεως	479466.067,4215635. 711	479468.266,4215633.32 9	3			
210	Κωνσταντινουπόλεως	479505.759,4215670. 484	479508.038,4215667.68 8	4			
211	Κωνσταντινουπόλεως	479518.402,4215681. 095	479520.926,4215678.50 5	4			

212	Κωνσταντινουπόλεως	479533.050,4215693.922	479535.738,4215690.919	4			
213	Λ. Δεκελείας	Λ. Δεκελείας 220	Δεκελείας	324			
214	Λ. Καραμανλή	Λ. Καραμανλή (38.0888685,23.7637126 ΕΓΣΑ)	Λ. Καραμανλή (38.08766868,23.76168679 ΕΓΣΑ)	236			
215	Λ. Καραμανλή	Λ. Καραμανλή (38.0802422,23.7623136 ΕΓΣΑ)	Λ. Καραμανλή 190	292			
216	Λ. Καραμανλή	Λ. Καραμανλή (38.0802422,23.7623136 ΕΓΣΑ)	Λ. Καραμανλή 184	165			
217	Λ. Καραμανλή	Λ. Καραμανλή 216	Ανώνυμη Οδός (38.07770153,23.76092029 ΕΓΣΑ)	33			
218	Λ. Καραμανλή	Λ. Καραμανλή 216	Ανώνυμη Οδός (38.07770153,23.76092029 ΕΓΣΑ)	73			
219	Λ. Καραμανλή	Λ. Καραμανλή 216	Ανώνυμη Οδός (38.07770153,23.76092029 ΕΓΣΑ)	152			
220	Λ. Καραμανλή	Λ. Καραμανλή 216	Ανώνυμη Οδός (38.07770153,23.76092029 ΕΓΣΑ)	12			
221	Λ. Καραμανλή	Λ. Καραμανλή (38.0802422,23.7623136 ΕΓΣΑ)	Λ. Καραμανλή 184	27			
222	Λ. Καραμανλή	Λ. Καραμανλή (38.0855203,23.7632916 ΕΓΣΑ)	Λ. Καραμανλή (38.0862461,23.7628458 ΕΓΣΑ)	91			
223	Λεωφόρος Καραμανλή	Λεωφόρος Καραμανλή 142	Νάρκισσου	46			
224	Λεωφόρος Καραμανλή	Ναρκίσσου	Λ. Καραμανλή (38.0874910,23.7613772 ΕΓΣΑ)	186			
225	Λεωφόρος Καραμανλή	Λεωφόρος Καραμανλή 142	Νάρκισσου	3			
226	Λεωφόρος Καραμανλή	Λεωφόρος Καραμανλή 142	Νάρκισσου	34			

227	Λεωφόρος Καραμανλή	Λεωφόρος Καραμανλή (38.0894601,23.75910 41 ΕΓΣΑ)	Νάρκισσου	197			
228	Λεωφόρος Καραμανλή	Λεωφόρος Καραμανλή 155	Νάρκισσου	10			
229	Λεωφόρος Καραμανλή	Λεωφόρος Καραμανλή (38.0894601,23.75910 41 ΕΓΣΑ)	Νάρκισσου	126			
230	Λουτρού	Λουτρού( 38.0847734,23.75912 24 ΕΓΣΑ)	Κωνσταντινουπόλεως	154			
231	Λουτρού	Λουτρού 35	Άμπελου	134			
232	Λουτρού	Λουτρού 43	Λουτρού 37	111			
233	Λουτρού	Λουτρού 49	Λουτρού 45	87			
234	Λουτρού	Λουτρού 55	Λουτρού51	48			
235	Λουτρού	Λουτρού 55	Ροδάνθης	36			
236	Λουτρού	Λουτρού 4	Λουτρού 14	155			
237	Λουτρού	Λουτρού 14	Λουτρού 27	228			
238	Λουτρού	Λουτρού 5	Λουτρού 3	19			
239	Λουτρού	Λουτρού 4	Βρεττού Σπύρου	60			
240	Λουτρού	Ροδάνθης	Βρεττού Σπύρου	63			
241	Λουτρού	Ροδάνθης	Βρεττού Σπύρου	39			
242	Λουτρού	Λουτρού 63	478519.060,4214368.85 4 (ΕΓΣΑ)	4			
243	Λουτρού	Λουτρού 55	Ροδάνθης	72			
244	Λουτρού	Λουτρού 59	478540.122,4214435.68 9 (ΕΓΣΑ)	5			
245	Μ. Αλεξάνδρου	Μ. Αλεξάνδρου 3	Παπαδημητρίου	37			
246	Μ. Αλεξάνδρου	Μεγάλου Αλεξάνδρου 9	Μ. Αλεξάνδρου 17	57			
247	Μ. Αλεξάνδρου	Μ. Αλεξάνδρου 11	Μ. Αλεξάνδρου 14		4		
248	Μαρίνη	Μυρωνίου	Τζιτζιφιάς	94			
249	Μαρίνη	Ανώνυμη Οδός (479062.190,4215571. 902)	Μαρίνη (38.09042804,23.76224 239 ΕΓΣΑ)	78			
250	Μαρίνη	478991.809,4215599. 285	Χρυσάνθεμων	36			
251	Μαρίνη	479043.651,4215582. 815	479042.273,4215579.04 7		4		

252	Μεγ. Αλεξάνδρου	Μεγ. Αλεξάνδρου 21	Μεγ. Αλεξάνδρου 24	4			
253	Μεγ. Αλεξάνδρου	Μεγ. Αλεξάνδρου 21	Μεγ. Αλεξάνδρου 25	63			
254	Μεγ. Αλεξάνδρου	Δεκελείας	Μεγ. Αλεξάνδρου 29	11			
255	Μεγ. Αλεξάνδρου	Δεκελείας	Μεγ. Αλεξάνδρου 34	14			
256	Μεγ. Αλεξάνδρου	Μεγάλου Αλεξάνδρου 30	Μεγ. Αλεξάνδρου 25		4		
257	Μεγ. Αλεξάνδρου	Μεγ. Αλεξάνδρου 26	Μεγ. Αλεξάνδρου 34		4		
258	Μεγάλου Αλεξάνδρου	Μεγάλου Αλεξάνδρου 10	Παπαδημητρίου	8			
259	Μεγάλου Αλεξάνδρου	Αγίου Κωνσταντίνου	Μεγάλου Αλεξάνδρου 1	9			
260	Μεγάλου Αλεξάνδρου	Μεγάλου Αλεξάνδρου 6	Μεγάλου Αλεξάνδρου 8	18			
261	Μεγάλου Αλεξάνδρου	Αγίου Κωνσταντίνου	Μεγάλου Αλεξάνδρου 2	9			
262	Μεγάλου Αλεξάνδρου	Μεγάλου Αλεξάνδρου 1	Μεγάλου Αλεξάνδρου 2		4		
263	Μέντας	Νερατζούλας	Μέντας (38.09015791,23.76871 926 ΕΓΣΑ)	13			
264	Μέντας	Νερατζούλας	Μέντας (38.09015791,23.76871 926 ΕΓΣΑ)	80			
265	Μέντας	Νερατζούλας	Μέντας (38.09015791,23.76871 926 ΕΓΣΑ)	57			
266	Μέντας	Νερατζούλας	Μέντας (38.09015791,23.76871 926 ΕΓΣΑ)	15			
267	Μέντας	479447.049,4215606. 363 (ΕΓΣΑ)	479445.529,4215602.64 7 (ΕΓΣΑ)		4		
268	Μιαούλη	Μιαούλη 4	Κωνσταντινουπόλεως	19			
269	Μιαούλη	Σωτήρη Καλατζή	Μιαούλη 15	57			
270	Μιαούλη	Μπουμπουλίνας	Μιαούλη 17	23			
271	Μιαούλη	Μιαούλη 16	Μιαούλη 24	48			
272	Μιαούλη	Μιαούλη 24	Μιαούλη 28	73			
273	Μιαούλη	Μιαούλη 24	Μιαούλη 25		4		
274	Μουριάς	Μουριάς 17	Νάρκισσου	57			
275	Μουριάς	Μουριάς 17	Νάρκισσου	37			
276	Μπουμπουλίνας	Γ. Βρεττού	Μπουμπουλίνας 47	11			
277	Μπουμπουλίνας	Μπουμπουλίνας 37	Τιμίου Σταυρού	28			

278	Μπουμπουλίνας	Μπουμπουλίνας 36	Μπουμπουλίνας 46	67			
279	Μπουμπουλίνας	Μιαούλη	Μπουμπουλίνας 56	3			
280	Μπουμπουλίνας	Μπουμπουλίνας 56	Καραολή	16			
281	Μπουμπουλίνας	Καραολή	Μπουμπουλίνας 60	41			
282	Μπουμπουλίνας	Μπουμπουλίνας 64	Μπουμπουλίνας 68	20			
283	Μπουμπουλίνας	Μιαούλη	Μπουμπουλίνας 56	30			
284	Ναρκίσσου	Λεωφόρος Καραμανλή	478799.730,4215439.580	13			
285	Νάρκισσου	Νάρκισσου (38.0883818,23.75975 27 ΕΓΣΑ)	Κατάρα	16			
286	Νάρκισσου	Νάρκισσου 18	Τουλίπας	22			
287	Νάρκισσου	Νάρκισσου(38.090234 1,23.7603147 ΕΓΣΑ)	Υακίνθου	2			
288	Νάρκισσου	Νάρκισσου(38.090234 1,23.7603147 ΕΓΣΑ)	Υακίνθου	48			
289	Νάρκισσου	Νάρκισσου(38.090234 1,23.7603147 ΕΓΣΑ)	Υακίνθου	12			
290	Νάρκισσου	Νάρκισσου 12	Τουλίπας	76			
291	Νάρκισσου	Νάρκισσου (38.0896858,23.76009 98 ΕΓΣΑ)	Νάρκισσου	29			
292	Νάρκισσου	Μουριάς	Παπαρούνας	17			
293	Νάρκισσου	Νάρκισσου (38.0883818,23.75975 27 ΕΓΣΑ)	Κατάρα	230			
294	Νάρκισσου	Νάρκισσου (38.0883818,23.75975 27 ΕΓΣΑ)	Κατάρα	7			
295	Νάρκισσού	Τουλίπας	Δεκελείας	12			
296	Νερατζούλας	Κωνσταντινουπόλεως	Μέντας	85			
297	Νερατζούλας	Απήγανου	Νερατζούλας 6	104			
298	Νερατζούλας	Κωνσταντινουπόλεως	Νερατζούλας 15	210			
299	Νερατζούλας	Κωνσταντινουπόλεως	Νερατζούλας 15	49			
300	Νερατζούλας	Νερατζούλας 7	Νερατζούλας 13	106			
301	Νερατζούλας	Νερατζούλας 9	479198.088,4215305.172	4			
302	Νερατζούλας	Νερατζούλας 12	Νερατζούλας 13		4		
303	Ξενοφώντος	Ξενοφώντος 17	Δεκέλειας	14			

304	Παπαγεωργίου	Παπαγεωργίου (38.08305811,23.7501 7627 ΕΓΣΑ)	Κεραμιδιώτη	65			
305	Παπαγεωργίου	Παπαγεωργίου (38.0831732,23.75016 69 ΕΓΣΑ)	Κατάρρα	211			
306	Παπαγεωργίου	477926.293,4214809. 960	477924.321,4214808.39 3		4		
307	Παπαγεωργίου	477912.100,4214864. 753	477916.240,4214864.15 2		4		
308	Παπαδημητρίου	Παπαδημητρίου 44	Ηρακλείτου	15			
309	Παπαδημητρίου	Παπαδημητρίου 46	Παπαδημητρίου 48	21			
310	Παπαδημητρίου	Παπαδημητρίου 51	Παπαδημητρίου 53	9			
311	Παπαδημητρίου	Ηρακλείτου	Παπαδημητρίου 49	27			
312	Παπαδημητρίου	Ηρακλείτου	Παπαδημητρίου 49	9			
313	Παπαδημητρίου	Παπαδημητρίου 50	Παπαδημητρίου 52	56			
314	Παπαδημητρίου	Παπαδημητρίου 56	Παπαδημητρίου 60	29			
315	Παπαδημητρίου	Παπαδημητρίου62	Παπαδημητρίου 70	78			
316	Παπαδημητρίου	Μεγάλου Αλεξάνδρου	Αριστοτέλους	137			
317	Παπαδημητρίου	Παπαδημητρίου 74	Παπαδημητρίου 80	32			
318	Παπαδημητρίου	Παπαδημητρίου 81	Παπαδημητρίου 80		4		
319	Παπαδημητρίου	Παπαδημητρίου 52	Παπαδημητρίου 55		4		
320	Παπαδημητρίου	Παπαδημητρίου 56	Παπαδημητρίου 59		4		
321	Παπαδημητρίου	Παπαδημητρίου 65	Παπαδημητρίου 64		4		
322	Παπαδημητρίου	Παπαδημητρίου 70	Παπαδημητρίου 71		4		
323	Παπαδημητρίου	Παπαδημητρίου 74	Παπαδημητρίου 75		4		
324	Παπακωνσταντίνου	Παπακωνσταντίνου 3	Παπακωνσταντίνου 4		4		
325	Παπακωνσταντίνου	Παπακωνσταντίνου 7	Παπακωνσταντίνου 10		4		
326	Παπαρούνας	Νάρκισσου	Παπαρούνας 6	93			
327	Παπαρούνας	Παπαρούνας 6	Παπαρούνας 12	113			
328	Παπαρούνας	Νάρκισσου	Παπαρούνας 1	8			
329	Παπαρούνας	Παπαρούνας 15	Παπαρούνας 10		4		
330	Πάροδος Δαμασκού	Πάροδος Δαμάσκου(477800.55 92,4214334.2817) ΕΓΣΑ	Πάροδος Δαμάσκου13	64			
331	Πάροδος Δαμασκού	Πάροδος Δαμάσκου14	Πάροδος Δαμάσκου16	47			
332	Πάροδος Δαμασκού	Πάροδος Δαμάσκου16	Δαμασκού	60			

333	Πεισιστράτου	Αριστοτέλους	Παπαγεωργίου	19			
334	Πεισιστράτου	Χατζηπέτρου	Πεισιστράτου 22	43			
335	Πεισιστράτου	Πεισιστράτου 3	Βρεττού Δανιήλ	46			
336	Πεισιστράτου	Πεισιστράτου 18	Πεισιστράτου 5		4		
337	Πεισιστράτου	Ερύμανθου	Πεισιστράτου 4	36			
338	Πεισιστράτου	Πεισιστράτου 4	Πεισιστράτου 3	4			
339	Πεισιστράτου	Πεισιστράτου 11	Πεισιστράτου 13	35			
340	Πεισιστράτου	Βρεττού Δανιήλ	Πεισιστράτου 16	52			
341	Πλατεάς	Πλατεάς 9	Γαρδένιας	58			
342	Πλατείας	Πλατείας 12	Πλατείας (38.08776111,23.75429 740 ΕΓΣΑ)	15			
343	Πλατείας	Γαρδένιας	Πλατείας 19	80			
344	Πλατείας	Πλατείας 21	Πλατείας 29	50			
345	Πλατείας	Δεκελείας	Πλατείας 1	10			
346	Πλατείας	Πλατείας 12	Πλατείας (38.08776111,23.75429 740 ΕΓΣΑ)	95			
347	Πλατείας	Πλατείας 21	Πλατείας 29	52			
348	Πλατείας	Δεκελείας	Πλατείας 1	11			
349	Πλατείας	Πλατείας 19	478336.661,4215094.43 0		4		
350	Πτελέας	Πτελέας 25	478353.850,4215027.61 9		4		
351	Ροδάνθης	Ροδάνθης 6	Βρεττού Σπύρου	64			
352	Ροδάνθης	Λουτρού	478435.06,4214431.09 (ΕΓΣΑ)	103			
353	Σπαραγγιών	NULL478391.675,4215 188.048	478387.646,4215188.38 4		4		
354	Σπαραγγιών	Σπαραγγιών (38.08718306,23.7559 3901 ΕΓΣΑ)	Γαρδένιας	111			
355	Σπύρου Βρεττού	Λουτρού	Βρεττού Σπύρου 111	164			
356	Σπύρου Βρεττού	Σπύρου Βρεττού (38.07896299,23.7560 0118 ΕΓΣΑ)	Σπύρου Βρεττού 43	90			
357	Σπύρου Βρεττού	Σπύρου Βρεττού 41	Σπύρου Βρεττού 43	26			
358	Σπύρου Βρεττού	Λουτρού	478472.259,4214313.18 2 (ΕΓΣΑ)	27			
359	Σπύρου Βρεττού	Σπύρου Βρεττού 48	478450.581,4214315.71 9 (ΕΓΣΑ)	4			

360	Σπύρου Βρεττού	478478.300,4214312.133 (ΕΓΣΑ)	478477.881,4214308.260 (ΕΓΣΑ)	4			
361	Σπύρου Βρεττού	Σπύρου Βρεττού 107	Σπύρου Βρεττού 52		4		
362	Σπύρου Δέδε	Σπύρου Δέδε 20	Σπύρου Δέδε (38.0829807,23.7473790 ΕΓΣΑ)	87			
363	Σπύρου Δέδε	Βρεττού Δανιήλ	Σπύρου Δέδε 9	58			
364	Σπύρου Δέδε	Σωκράτους	Σπύρου Δέδε 2	41			
365	Σπύρου Δέδε	477453.76,4214727.27	Αριστοτέλους	57			
366	Σπύρου Δέδε	Σπύρου Δέδε 15	Σπύρου Δέδε 24		4		
367	Σπύρου Δέδε	Σπύρου Δέδε 1	Σπύρου Δέδε 2		4		
368	Σπύρου Δέδε	Σπύρου Δέδε 13	Σπύρου Δέδε 18		4		
369	Σχοίωνων	Σχοίωνων (38.0897861,23.7687080 ΕΓΣΑ)	Σχοίωνων (38.0888868,23.7675196 ΕΓΣΑ)	146			
370	Σχοίωνων	Σχοίωνων (38.0882902,23.7668199 ΕΓΣΑ)	Σχοίωνων (38.0876433,23.7660898 ΕΓΣΑ)	97			
371	Σχοίωνων	Απηγάνου	Σχοίωνων (38.0872675,23.7657052 ΕΓΣΑ)	144			
372	Σχοίωνων	Απηγάνου	Λ. Καραμανλή	106			
373	Σωκράτους	Σωκράτους 276	Σωκράτους 268	37			
374	Σωκράτους	Σωκράτους 264	Σωκράτους 250	125			
375	Σωκράτους	Σπύρου Δέδε	Σωκράτους 309	104			
376	Σωκράτους	Κιουρκατιώτου	Δεκελείας	64			
377	Σωκράτους	Παπαδημητρίου	Σωκράτους 266	9			
378	Σωκράτους	Παπαδημητρίου	Σωκράτους 315	9			
379	Σωκράτους	Σωκράτους 307	Σωκράτους 262		4		
380	Σωκράτους	Σωκράτους 240	Σωκράτους 277		4		
381	Σωκράτους	Σωκράτους 266	Σωκράτους 315		4		
382	Σωκράτους	Σωκράτους 272	Σωκράτους 321		4		
383	Τζιτζιφιάς	Τζιτζιφιάς (479166.877,4215493.951)	Μαρίνη	43			
384	Τιμίου Σταυρού	Τιμίου Σταυρού 1	Κωνσταντινουπόλεως	16			
385	Τιμίου Σταυρού	Τιμίου Σταυρού 5	Σωτήρη Καλατζή	30			
386	Τιμίου Σταυρού	Τιμίου Σταυρού 11	Τιμίου Σταυρού 19	72			
387	Τιμίου Σταύρου	Τιμίου Σταύρου 16	Μπουμπουλίνας	9			
388	Τουλίπας	Τουλίπας 1	Ναρκίσσου	89			



389	Τσαμαλή	Κωνσταντινουπόλεως	Τσαμαλή(38.0866968,2 3.7623715 ΕΓΣΑ)	89			
390	Τσαμαλή	Τσαμαλή20	Τσαμαλή14	97			
391	Τσαμαλή	Τσαμαλή22	Τσαμαλή28	91			
392	Τσαμαλή	Τσαμαλή30	Τσαμαλή44	48			
393	Τσαμαλή	Τσαμαλή17	Τσαμαλή48	140			
394	Τσαμαλή	Δενδρολίβανου	Τσαμαλή8	57			
395	Τσαμαλή	Τσαμαλή30	Τσαμαλή44	139			
396	Υακίνθου	Υακίνθου 5	Υακίνθου 13	41			
397	Υακίνθου	Υακίνθου 5	Υακίνθου 13	4			
398	Υακίνθου	Υακίνθου 5	Υακίνθου 13	72			
399	Υακίνθου	Υακίνθου 3	Νάρκισσου	38			
400	Υακίνθου	Υακίνθου 1	Υακίνθου 2		4		
401	Φοινίκων	Φοινίκων 2	Πλατείας	131			
402	Φυτά Δημητρίου	Φυτά Δημητρίου 4	Φυτά Δημητρίου 10	22			
403	Φυτά Δημητρίου	Φυτά Δημητρίου 4	Βερικοκιάς	70			
404	Φυτά Δημητρίου	Φυτά Δημητρίου 9	Φυτά Δημητρίου 15	110			
405	Φυτά Δημητρίου	Φυτά Δημητρίου 12	Φυτά Δημητρίου 16	55			
406	Φυτά Δημητρίου	Φυτά Δημητρίου 4	Φυτά Δημητρίου 10	61			
407	Φυτά Δημητρίου	Φυτά Δημητρίου 5	Φυτά Δημητρίου 6		4		
408	Φυτά Δημητρίου	Φυτά Δημητρίου 3	Φυτά Δημητρίου 4		4		
409	Χατζηπέτρου	Πεισιστράτου	Κασταλίας	22			
410	Χατζηπέτρου	Δεκελείας	Ερύμανθου	51			
411	Χατζηπέτρου	Ερύμανθου	Κασταλίας	33			
412	Χατζηπέτρου	Ερύμανθου	Κασταλίας	25			
413	Χατζηπέτρου	477639.427,4214895. 622	477643.361,4214895.90 9		4		
414	Χατζηπέτρου	477639.153,4214924. 983	477635.079,4214924.56 0		4		
415	Χρήστου	Χρήστου 64	Χρήστου 52	144			
416	Χρήστου	Χρήστου 66	Χρήστου 70	53			
417	Χρήστου	Χρήστου 36	Χρήστου 30	66			
418	Χρήστου	Χρήστου 28	Χρήστου 16	129			
419	Χρήστου	Χρήστου 16	Χρήστου 14	19			
420	Χρήστου	Χρήστου 12	Χρήστου 2	130			
421	Χρήστου	Χρήστου (38.08045915,23.7595 4656 ΕΓΣΑ)	Δενδρολίβανου	8			
422	Χρήστου	Χρήστου 42	Άμπελου	78			

423	Χρήστου	478846.817,4214867. 277	478843.054,4214868.50 4		4		
424	Χρήστου Β.	Χρήστου Β. 64	478971.468,4215052.82 7		4		
425	Χρυσάνθεμων	Δεκέλειας	Χρυσάνθεμων 10	34			
426	Χρυσάνθεμων	Χρυσάνθεμων 2	Μαρίνη	65			
427	Χρυσάνθεμων	Δεκέλειας	Χρυσάνθεμων 10	15			
428	Χρυσάνθεμων	Δεκέλειας	Χρυσάνθεμων 10	13			
429	Χρυσάνθεμων	Μυρωνίου	Τζιτζιφιάς	5			
430	Χρυσάνθεμων	Μυρωνίου	Τζιτζιφιάς	3			
431	Χρυσάνθεμων	Μυρωνίου	Τζιτζιφιάς	55			
432	Χρυσάνθεμων	Χρυσάνθεμων 9	Χρυσάνθεμων 14	4			
433	Χρυσάνθεμων	Χρυσάνθεμων 5	Χρυσάνθεμων 8		4		
434	Χρυσάνθεμων	479090.268,4215606. 589	479088.993,4215602.95 0		4		
435	Αγάπανθου	Αγάπανθου 3	Αγάπανθου 4		6		
436	Αγάπανθου	Αγάπανθου 28	478938.785,4214643.67 8		6		
437	Αγίου Κωνσταντίνου	Αγίου Κωνσταντίνου 59	Αγίου Κωνσταντίνου 60		6		
438	Αγίου Κωνσταντίνου	Αγίου Κωνσταντίνου 79	Αγίου Κωνσταντίνου 80		6		
439	Αμυγδαλιάς	Αμυγδαλιάς1	Δεκελείας	2			
440	Αμυγδαλιάς	479151.097,4215676. 114	479149.780,4215672.29 4		6		
441	Ανώνυμη Οδός	478741.559,4215494. 824	478742.345,4215498.72 2		6		
442	Απήγανου	479048.953,4215217. 468	479047.309,4215213.54 6		6		
443	Αριστοτέλους	Αριστοτέλους 328	Αριστοτέλους 329		6		
444	Αριστοτέλους	Αριστοτέλους 325	Αριστοτέλους 314		6		
445	Αριστοτέλους	Αριστοτέλους 350	Αριστοτέλους 345		6		
446	Βερικοκιάς	Βερικοκιάς 4	477769.228,4214673.42 0		6		
447	Βερικοκιάς	Βερικοκιάς 7	477716.053,4214638.60 4		6		
448	Βερικοκιάς	Βερικοκιάς 9	477689.702,4214605.72 1		6		
449	Βουλγαροκτόνου Βασιλείου	Βουλγαροκτόνου Βασιλείου 14	Βουλγαροκτόνου Βασιλείου 13		6		

450	Βουλγαροκτόνου Βασιλείου	Βουλγαροκτόνου Βασιλείου 4	Βουλγαροκτόνου Βασιλείου 3		6		
451	Βρεττού Δανιήλ	Βρεττού Δανιήλ 1	Βρεττού Δανιήλ 2		6		
452	Βρεττού Δανιήλ	477591.884,4214783.790	477587.895,4214783.421		6		
453	Βρεττού Δανιήλ	477590.733,4214755.084	477595.022,4214755.397		6		
454	Γ. Βρεττού	Γ. Βρεττού 28	Γ. Βρεττού 25		6		
455	Γαρδένιας	Γαρδένιας 1	Γαρδένιας 2		6		
456	Γαρδένιας	Γαρδένιας 7	Γαρδένιας 8		6		
457	Γαρδένιας	Γαρδένιας 11	Γαρδένιας 12		6		
458	Γαρδένιας	Γαρδένιας 13	Γαρδένιας 14		6		
459	Γαρδένιας	Γαρδένιας 19	Γαρδένιας 20		6		
460	Γαρδένιας 31	Κατάρα		61			
461	Γκέλα	Γκέλα 14	477203.924,4214673.214		6		
462	Δεκελείας (479199.644,4215675.852 ΕΓΣΑ)	Λεωφόρος Δεκελείας (38.09123019,23.76449835 ΕΓΣΑ)		5			
463	Δεκελείας 204	Δεκελείας 204		11			
464	Δεκελείας 206	Δεκελείας 208		18			
465	Δενδρολίβανου	Δενδρολίβανου (38.08023708,23.76002989 ΕΓΣΑ)	Χρήστου	2			
466	Δημ. Δαμάσκου	Δημ. Δαμάσκου 11	Δημ. Δαμάσκου 17	2			
467	Δημ. Δαμάσκου	Δημ. Δαμάσκου 21	Δημ. Δαμάσκου 22		6		
468	Δημ. Δαμάσκου	Δημ. Δαμάσκου 14	Δημ. Δαμάσκου 15		6		
469	Δημολέοντος	Δημολέοντος 6	Δημολέοντος 5		6		
470	Δημολέοντος	Δημολέοντος 1	Δημολέοντος 2		6		
471	Ερύμανθου	Ερύμανθου 5	Ερύμανθου 6		6		
472	Ευάγγελου Γκέλα	Ευάγγελου Γκέλα 11	Ευάγγελου Γκέλα 26		6		
473	Ευάγγελου Γκέλα	Ευάγγελου Γκέλα 15	Ευάγγελου Γκέλα 30		6		
474	Ευάγγελου Γκέλα	Ευάγγελου Γκέλα 27	Ευάγγελου Γκέλα 40		6		
475	Ηρακλείτου	Ηρακλείτου 5	Παπαδημητρίου	2			
476	Ηρακλείτου	Ηρακλείτου 14	Ηρακλείτου 13		6		
477	Ηρακλείτου	Ηρακλείτου 7	Ηρακλείτου 10		6		
478	Ηρακλείτου	Ηρακλείτου 2	Ηρακλείτου 1		6		
479	Κ. Κατάρα	478782.4874,4215360.5218	478778.590,4215361.449		6		
480	Κ. Κατάρα	478782.000,4215376.258	478785.999,4215375.266		6		

481	Κάπαρης	Κάπαρης 6	Κάπαρης 3		6		
482	Κασταλίας	Κασταλίας 2	Κασταλίας 1		6		
483	Κατάρ	Κατάρ 44	Κατάρ 27		6		
484	Κατάρ	Κατάρ 48	478286.580,4214955.928		6		
485	Κατάρ	Κατάρ 50	Κατάρ 31		6		
486	Κατάρ	Κατάρ 68	478588.321,4215101.888		6		
487	Κατάρ	478706.500,4215119.642	478706.532,4215121.967		6		
488	Κεραμιδιώτη	Κεραμιδιώτη 3	Κεραμιδιώτη (477847.016,4214721.360)		6		
489	Κεραμιδιώτη	Κεραμιδιώτη 5	Κεραμιδιώτη 2		6		
490	Κεραμιδιώτη	Κεραμιδιώτη 9	Κεραμιδιώτη 4		6		
491	Κεραμιδιώτη	Κεραμιδιώτη 13	Κεραμιδιώτη 10		6		
492	Κεραμιδιώτη	Κεραμιδιώτη 19	Κεραμιδιώτη 17		6		
493	Κιουρκατιώτου	Κιουρκατιώτου 61	Κιουρκατιώτου 44		6		
494	Κιουρκατιώτου	Κιουρκατιώτου 42	Κιουρκατιώτου 59		6		
495	Κιουρκατιώτου	Κιουρκατιώτου 58	Κιουρκατιώτου 71		6		
496	Κωνσταντινουπόλεως	478929.082,4215213.771	478934.060,4215212.157		6		
497	Κωνσταντινουπόλεως	479579.252,4215736.247	479583.893,4215731.069		6		
498	Κωνσταντινουπόλεως	479588.213,4215744.336	479592.936,4215738.693		6		
499	Κωνσταντινουπόλεως	479552.836,4215711.877	479556.399,4215707.942		6		
500	Κωνσταντινουπόλεως	479564.642,4215722.645	479568.571,4215718.218		6		
501	Λ. Καραμανλή	Λ. Καραμανλή 216	Ανώσυμη Οδός (38.07770153,23.76092029 ΕΓΣΑ)	2			
502	Λ. Καραμανλή	Λ. Καραμανλή 216	Ανώσυμη Οδός (38.07770153,23.76092029 ΕΓΣΑ)	2			
503	Λ. Καραμανλή	Λ. Καραμανλή 216	Ανώσυμη Οδός (38.07770153,23.76092029 ΕΓΣΑ)	2			

504	Λεωφόρος Καραμανλή	Λεωφόρος Καραμανλή (38.0894601,23.75910 41 ΕΓΣΑ)	Νάρκισσου	2			
505	Λεωφόρος Καραμανλή	Λεωφόρος Καραμανλή (38.0894601,23.75910 41 ΕΓΣΑ)	Νάρκισσου	2			
506	Λεωφόρος Καραμανλή 155			2			
507	Λεωφόρος Καραμανλή	Λεωφόρος Καραμανλή (38.0894601,23.75910 41 ΕΓΣΑ)	Νάρκισσου	2			
508	Λουτρού	Λουτρού 55	Ροδάνθης	2			
509	Λουτρού	Λουτρού 55	Ροδάνθης	2			
510	Λουτρού	Λουτρού 55	Ροδάνθης	2			
511	Μ. Αλεξάνδρου	Μ. Αλεξάνδρου 11	Μ. Αλεξάνδρου 14		6		
512	Μαρίνη	479043.651,4215582.815	479042.273,4215579.047		6		
513	Μεγ. Αλεξάνδρου	Μεγάλου Αλεξάνδρου 30	Μεγ. Αλεξάνδρου 25		6		
514	Μεγ. Αλεξάνδρου	Μεγ. Αλεξάνδρου 26	Μεγ. Αλεξάνδρου 34		6		
515	Μεγάλου Αλεξάνδρου	Μεγάλου Αλεξάνδρου 1	Μεγάλου Αλεξάνδρου 2		6		
516	Μέντας	479447.049,4215606.363 (ΕΓΣΑ)	479445.529,4215602.647 (ΕΓΣΑ)		6		
517	Μιαούλη	Μιαούλη 24	Μιαούλη 25		6		
518	Μουριάς	Μουριάς 17	Νάρκισσου	2			
519	Μουριάς	Μουριάς 3	Μουριάς 4		6		
520	Ναρκίσσου	478799.730,4215439.580	Νάρκισσου 2		6		
521	Νάρκισσου	Νάρκισσου (38.0883818,23.75975 27 ΕΓΣΑ)	Κατάρα	2			
522	Νερατζούλας	Κωνσταντινουπόλεως	Νερατζούλας 15	2			
523	Νερατζούλας	Νερατζούλας 7	Νερατζούλας 13	2			
524	Νερατζούλας	Νερατζούλας 12	Νερατζούλας 13		6		
525	Ξενοφώντος	Ξενοφώντος 17	Ξενοφώντος 20		6		
526	Παπαγεωργίου	477926.293,4214809.960	477924.321,4214808.393		6		

527	Παπαγεωργίου	477912.100,4214864.753	477916.240,4214864.152		6		
528	Παπαδημητρίου	Παπαδημητρίου 81	Παπαδημητρίου 80		6		
529	Παπαδημητρίου	Παπαδημητρίου 49	Παπαδημητρίου 46		6		
530	Παπαδημητρίου	Παπαδημητρίου 50	Παπαδημητρίου 53		6		
531	Παπαδημητρίου	Παπαδημητρίου 52	Παπαδημητρίου 55		6		
532	Παπαδημητρίου	Παπαδημητρίου 56	Παπαδημητρίου 59		6		
533	Παπαδημητρίου	Παπαδημητρίου 65	Παπαδημητρίου 64		6		
534	Παπαδημητρίου	Παπαδημητρίου 70	Παπαδημητρίου 71		6		
535	Παπαδημητρίου	Παπαδημητρίου 74	Παπαδημητρίου 75		6		
536	Παπακωνσταντίνου	Παπακωνσταντίνου 3	Παπακωνσταντίνου 4		6		
537	Παπακωνσταντίνου	Παπακωνσταντίνου 7	Παπακωνσταντίνου 10		6		
538	Παπαρούνας	Παπαρούνας 15	Παπαρούνας 10		6		
539	Παπαρούνας	Παπαρούνας 4	Παπαρούνας 5		6		
540	Πεισιστράτου	Πεισιστράτου 18	Πεισιστράτου 5		6		
541	Πεισίστρατου	Πεισίστρατου 11	Πεισίστρατου 12		6		
542	Πλατείας	Δεκελείας	Πλατείας 1	2			
543	Πλατείας	478291.780,4215309.414	Πλατείας 2		6		
544	Πλατείας	Πλατείας 19	478336.661,4215094.430		6		
545	Πτελέας	Πτελέας 25	478353.850,4215027.619		6		
546	Πτελέας	Πτελέας 11	Πτελέας 10		6		
547	Σπαραγγιών	NULL478391.675,4215188.048	478387.646,4215188.384		6		
548	Σπύρου Βρεττού	Σπύρου Βρεττού 107	Σπύρου Βρεττού 52		6		
549	Σπύρου Δέδε	Σπύρου Δέδε 15	Σπύρου Δέδε 24		6		
550	Σπύρου Δέδε	Σπύρου Δέδε 1	Σπύρου Δέδε 2		6		
551	Σπύρου Δέδε	Σπύρου Δέδε 13	Σπύρου Δέδε 18		6		
552	Σωκράτους	Σωκράτους 307	Σωκράτους 262		6		
553	Σωκράτους	Σωκράτους 252	Σωκράτους 287		6		
554	Σωκράτους	Σωκράτους 240	Σωκράτους 277		6		
555	Σωκράτους	Σωκράτους 244	Σωκράτους 281		6		
556	Σωκράτους	Σωκράτους 266	Σωκράτους 315		6		
557	Σωκράτους	Σωκράτους 272	Σωκράτους 321		6		
558	Τζιτζιφιάς	Τζιτζιφιάς 8	Τζιτζιφιάς 5		6		
559	Τουλίπας	Τουλίπας 5	Τουλίπας 10		6		
560	Τσαμαλή	Τσαμαλή30	Τσαμαλή44	2			
561	Τσαμαλή	Τσαμαλή30	Τσαμαλή44	2			
562	Τσαμαλή	Τσαμαλή30	Τσαμαλή44	2			

563	Τσαμαλή	Τσαμαλή40	478862.290,4214520.86 2		6		
564	Υακίνθου	Υακίνθου 1	Υακίνθου 2		6		
565	Φυτά Δημητρίου	Φυτά Δημητρίου 4	Φυτά Δημητρίου 10	2			
566	Φυτά Δημητρίου	Φυτά Δημητρίου 4	Φυτά Δημητρίου 10	2			
567	Φυτά Δημητρίου	Φυτά Δημητρίου 5	Φυτά Δημητρίου 6		6		
568	Φυτά Δημητρίου	Φυτά Δημητρίου 3	Φυτά Δημητρίου 4		6		
569	Χατζηπέτρου	477639.427,4214895. 622	477643.361,4214895.90 9		6		
570	Χατζηπέτρου	477639.153,4214924. 983	477635.079,4214924.56 0		6		
571	Χρήστου	478846.817,4214867. 277	478843.054,4214868.50 4		6		
572	Χρήστου Β,	Χρήστου Β, 66	478978.948,4215068.81 0		6		
573	Χρήστου Β.	Χρήστου Β. 64	478971.468,4215052.82 7		6		
574	Χρυσάνθεμων	Δεκέλειας	Χρυσάνθεμων 10	2			
575	Χρυσάνθεμων	Μυρωνίου	Τζιτζιφιάς	2			
576	Χρυσάνθεμων	Χρυσάνθεμων 3	Χρυσάνθεμων 6		6		
577	Χρυσάνθεμων	Χρυσάνθεμων 5	Χρυσάνθεμων 8		6		
578	Χρυσάνθεμων	479090.268,4215606. 589	479088.993,4215602.95 0		6		
579	Λουτρού 55				4		
580	Λεωφόρος Δεκελείας 214				4		
581	Λεωφόρος Δεκελείας 218				4		
582	Λεωφόρος Δεκελείας 220				4		
583	Απηγάνου (38.0865409,23.76425 51 ΕΓΣΑ)				4		
584	Λεωφόρος Δεκελείας 214				4		
585	Λεωφόρος Δεκελείας (479224.63,4215676.6 3 ΕΓΣΑ)				4		
586	Λεωφόρος Δεκελείας 212				4		

587	Λεωφόρος Δεκελείας 216				4		
588	Λεωφόρος Δεκελείας 220				4		
589	Λεωφόρος Δεκελείας 218				4		
590	Βρεττού Σπύρου 30				4		
591	Δεκελείας (479207.731,4215675. 753 ΕΓΣΑ)				4		
592	Δεκελείας (479187.741,4215678. 627 ΕΓΣΑ)				4		
593	Αμυγδαλιάς 4				4		
594	Δεκελείας (479193.718,4215677. 213 ΕΓΣΑ)				4		
595	Αμυγδαλιάς 4				4		
596	Γαρδένιας				4		
597	Φοινίκων 1				4		
598	Φοινίκων 1				4		
599	Χρήστου (38.08045915,23.7595 4656 ΕΓΣΑ)				4		
600	Λουτρού 5				4		
601	Βρεττού Σπύρου 44				4		
602	Βρεττού Σπύρου 26				4		
603	Βρεττού Σπύρου (38.07970429,23.7506 6219 ΕΓΣΑ)				4		
604	Βρεττού Σπύρου 9				4		
605	Βρεττού Σπύρου 29				4		
				23061	1128		
<b>ΣΥΝΟΛΟ</b>				<b>23061</b>	<b>1128</b>	<b>0</b>	<b>0</b>



**ΠΙΝΑΚΑΣ 1.2**

<b>ΔΙΑΝΟΙΞΗ ΕΓΚΑΡΣΙΑΣ ΜΙΚΡΟΤΑΦΡΟΥ ΔΙΑΣΤΑΣΕΩΝ 5Χ30 (DROP) ΓΙΑ ΤΗΝ ΔΙΑΣΥΝΔΕΣΗ ΤΕΛΙΚΩΝ ΧΡΗΣΤΩΝ</b>			
<b>Α/Α</b>	<b>ΟΔΟΣ</b>	<b>ΤΟΜΗ ΣΕ ΟΔΟΣΤΡΩΜΑ</b>	<b>ΤΟΜΗ ΣΕ ΠΕΖΟΔΡΟΜΙΟ</b>
1	ΑΓΙΑΣ ΣΩΤΗΡΑΣ 478171.02, 4213835.89 (ΕΓΣΑ)	2	3
2	ΑΓΙΟΥ ΚΩΝΣΤΑΝΤΙΝΟΥ 477272.94, 4214493.74 (ΕΓΣΑ)	2	3
3	ΑΓΙΟΥ ΚΩΝΣΤΑΝΤΙΝΟΥ 477396.66, 4214476.67 (ΕΓΣΑ)	2	3
4	ΑΓΙΟΥ ΚΩΝΣΤΑΝΤΙΝΟΥ 477588.81, 4214519.23 (ΕΓΣΑ)	2	3
5	ΑΓΙΟΥ ΚΩΝΣΤΑΝΤΙΝΟΥ 477589.81, 4214530.82 (ΕΓΣΑ)	2	3
6	ΑΓΙΟΥ ΚΩΝΣΤΑΝΤΙΝΟΥ 477590.92, 4214507.07 (ΕΓΣΑ)	2	3
7	ΑΓΙΟΥ ΚΩΝΣΤΑΝΤΙΝΟΥ 477598.93, 4214517.24 (ΕΓΣΑ)	2	3
8	ΑΓΙΟΥ ΚΩΝΣΤΑΝΤΙΝΟΥ 477602.51, 4214506.03 (ΕΓΣΑ)	2	3
9	ΑΓΙΟΥ ΚΩΝΣΤΑΝΤΙΝΟΥ 477609.66, 4214516.2 (ΕΓΣΑ)	2	3
10	ΑΓΙΟΥ ΚΩΝΣΤΑΝΤΙΝΟΥ 477617.21, 4214507.76 (ΕΓΣΑ)	2	3
11	ΑΓΙΟΥ ΚΩΝΣΤΑΝΤΙΝΟΥ 477622.75, 4214506.55 (ΕΓΣΑ)	2	3
12	ΑΓΙΟΥ ΚΩΝΣΤΑΝΤΙΝΟΥ 477632.78, 4214508.71 (ΕΓΣΑ)	2	3
13	ΑΓΙΟΥ ΚΩΝΣΤΑΝΤΙΝΟΥ 477741.99, 4214506.2 (ΕΓΣΑ)	2	3
14	ΑΓΙΟΥ ΚΩΝΣΤΑΝΤΙΝΟΥ 477807.85, 4214512.59 (ΕΓΣΑ)	2	3
15	ΑΓΙΟΥ ΚΩΝΣΤΑΝΤΙΝΟΥ 477869.16, 4214517.86 (ΕΓΣΑ)	2	3
16	ΑΓΙΟΥ ΚΩΝΣΤΑΝΤΙΝΟΥ 477924.67, 4214530.81 (ΕΓΣΑ)	2	3
17	ΑΓΙΟΥ ΚΩΝΣΤΑΝΤΙΝΟΥ 477974.07, 4214555.59 (ΕΓΣΑ)	2	3
18	ΑΓΙΟΥ ΚΩΝΣΤΑΝΤΙΝΟΥ 478008.55, 4214578.2 (ΕΓΣΑ)	2	3
19	ΑΓΙΟΥ ΚΩΝΣΤΑΝΤΙΝΟΥ 53	2	3
20	ΑΓΙΟΥ ΚΩΝΣΤΑΝΤΙΝΟΥ 55	2	3
21	ΑΓΙΟΥ ΚΩΝΣΤΑΝΤΙΝΟΥ 55	2	3
22	ΑΓΙΟΥ ΚΩΝΣΤΑΝΤΙΝΟΥ 57	2	3
23	ΑΓΙΟΥ ΚΩΝΣΤΑΝΤΙΝΟΥ 61	2	3
24	ΑΓΙΟΥ ΚΩΝΣΤΑΝΤΙΝΟΥ 63	2	3
25	ΑΓΙΟΥ ΚΩΝΣΤΑΝΤΙΝΟΥ 69	2	3
26	ΑΓΙΟΥ ΚΩΝΣΤΑΝΤΙΝΟΥ 71	2	3
27	ΑΓΙΟΥ ΚΩΝΣΤΑΝΤΙΝΟΥ 73	2	3
28	ΑΓΙΟΥ ΚΩΝΣΤΑΝΤΙΝΟΥ 75	2	3
29	ΑΓΙΟΥ ΚΩΝΣΤΑΝΤΙΝΟΥ 77	2	3
30	ΑΓΙΟΥ ΚΩΝΣΤΑΝΤΙΝΟΥ 79	2	3
31	ΑΓΙΟΥ ΚΩΝΣΤΑΝΤΙΝΟΥ 81	2	3
32	ΑΓΙΟΥ ΚΩΝΣΤΑΝΤΙΝΟΥ 83	2	3
33	ΑΓΙΟΥ ΚΩΝΣΤΑΝΤΙΝΟΥ 85	2	3
34	ΑΓΙΟΥ ΚΩΝΣΤΑΝΤΙΝΟΥ 91	2	3
35	ΑΓΙΟΥ ΚΩΝΣΤΑΝΤΙΝΟΥ 93	2	3
36	ΑΜΠΕΛΟΥ 10	2	3
37	ΑΜΠΕΛΟΥ 478579.93, 4214933.88 (ΕΓΣΑ)	2	3

38	ΑΜΠΕΛΟΥ 478600.02, 4214956.17 (ΕΓΣΑ)	2	3
39	ΑΜΠΕΛΟΥ 478619.2, 4214931.04 (ΕΓΣΑ)	2	3
40	ΑΜΠΕΛΟΥ 478625.68, 4214954.94 (ΕΓΣΑ)	2	3
41	ΑΜΠΕΛΟΥ 478663.83, 4214946.86 (ΕΓΣΑ)	2	3
42	ΑΜΠΕΛΟΥ 478676.59, 4214943.76 (ΕΓΣΑ)	2	3
43	ΑΜΠΕΛΟΥ 478766.99, 4214906.74 (ΕΓΣΑ)	2	3
44	ΑΜΠΕΛΟΥ 478819.36, 4214887.69 (ΕΓΣΑ)	2	3
45	ΑΜΠΕΛΟΥ 478904.03, 4214902.84 (ΕΓΣΑ)	2	3
46	ΑΜΠΕΛΟΥ 478920.27, 4214903.02 (ΕΓΣΑ)	2	3
47	ΑΜΠΕΛΟΥ 478922.88, 4214871.8 (ΕΓΣΑ)	2	3
48	ΑΜΠΕΛΟΥ 478946.95, 4214861.56 (ΕΓΣΑ)	2	3
49	ΑΜΠΕΛΟΥ 478961.24, 4214881.68 (ΕΓΣΑ)	2	3
50	ΑΜΠΕΛΟΥ 478964.98, 4214851.57 (ΕΓΣΑ)	2	3
51	ΑΜΠΕΛΟΥ 478991.36, 4214849.62 (ΕΓΣΑ)	2	3
52	ΑΜΠΕΛΟΥ 479028.97, 4214836.72 (ΕΓΣΑ)	2	3
53	ΑΜΥΓΔΑΛΕΑΣ 479148.37, 4215668.86 (ΕΓΣΑ)	2	3
54	ΑΜΥΓΔΑΛΕΑΣ 479188.71, 4215664.4 (ΕΓΣΑ)	2	3
55	ΑΝ. ΚΙΟΥΡΚΑΤΙΩΤΟΥ 38	2	3
56	ΑΝ. ΚΙΟΥΡΚΑΤΙΩΤΟΥ 40	2	3
57	ΑΝ. ΚΙΟΥΡΚΑΤΙΩΤΟΥ 42	2	3
58	ΑΝ. ΚΙΟΥΡΚΑΤΙΩΤΟΥ 44	2	3
59	ΑΝ. ΚΙΟΥΡΚΑΤΙΩΤΟΥ 46	2	3
60	ΑΝ. ΚΙΟΥΡΚΑΤΙΩΤΟΥ 477352.42, 4214777.08 (ΕΓΣΑ)	2	3
61	ΑΝ. ΚΙΟΥΡΚΑΤΙΩΤΟΥ 48	2	3
62	ΑΝ. ΚΙΟΥΡΚΑΤΙΩΤΟΥ 54	2	3
63	ΑΝ. ΚΙΟΥΡΚΑΤΙΩΤΟΥ 56	2	3
64	ΑΝ. ΚΙΟΥΡΚΑΤΙΩΤΟΥ 56-58	2	3
65	ΑΝ. ΚΙΟΥΡΚΑΤΙΩΤΟΥ 57	2	3
66	ΑΝ. ΚΙΟΥΡΚΑΤΙΩΤΟΥ 59	2	3
67	ΑΝ. ΚΙΟΥΡΚΑΤΙΩΤΟΥ 61	2	3
68	ΑΝ. ΚΙΟΥΡΚΑΤΙΩΤΟΥ 61	2	3
69	ΑΝ. ΚΙΟΥΡΚΑΤΙΩΤΟΥ 67	2	3
70	ΑΝ. ΚΙΟΥΡΚΑΤΙΩΤΟΥ 67	2	3
71	ΑΝ. ΚΙΟΥΡΚΑΤΙΩΤΟΥ 69	2	3
72	ΑΝ. ΚΙΟΥΡΚΑΤΙΩΤΟΥ 71	2	3
73	ΑΝ. ΚΙΟΥΡΚΑΤΙΩΤΟΥ 73	2	3
74	ΑΝΕΜΩΝΗΣ (ΠΡΧ ΚΕΡΑΜΙΔΙΩΤΗ) 1	2	3
75	ΑΝΕΜΩΝΗΣ (ΠΡΧ ΚΕΡΑΜΙΔΙΩΤΗ) 2	2	3
76	ΑΝΕΜΩΝΗΣ (ΠΡΧ ΚΕΡΑΜΙΔΙΩΤΗ) 3	2	3
77	ΑΝΕΜΩΝΗΣ (ΠΡΧ ΚΕΡΑΜΙΔΙΩΤΗ) 4	2	3

78	ΑΝΕΜΩΝΗΣ (ΠΡΧ ΚΕΡΑΜΙΔΙΩΤΗ) 477890.22, 4215065.92 (ΕΓΣΑ)	2	3
79	ΑΝΕΜΩΝΗΣ (ΠΡΧ ΚΕΡΑΜΙΔΙΩΤΗ) 477923.42, 4215101.29 (ΕΓΣΑ)	2	3
80	ΑΝΕΜΩΝΗΣ (ΠΡΧ ΚΕΡΑΜΙΔΙΩΤΗ) 6	2	3
81	ΑΡΙΣΤΟΤΕΛΟΥΣ 292	2	3
82	ΑΡΙΣΤΟΤΕΛΟΥΣ 294	2	3
83	ΑΡΙΣΤΟΤΕΛΟΥΣ 296	2	3
84	ΑΡΙΣΤΟΤΕΛΟΥΣ 298	2	3
85	ΑΡΙΣΤΟΤΕΛΟΥΣ 300	2	3
86	ΑΡΙΣΤΟΤΕΛΟΥΣ 302	2	3
87	ΑΡΙΣΤΟΤΕΛΟΥΣ 302Α	2	3
88	ΑΡΙΣΤΟΤΕΛΟΥΣ 306	2	3
89	ΑΡΙΣΤΟΤΕΛΟΥΣ 308	2	3
90	ΑΡΙΣΤΟΤΕΛΟΥΣ 310	2	3
91	ΑΡΙΣΤΟΤΕΛΟΥΣ 312	2	3
92	ΑΡΙΣΤΟΤΕΛΟΥΣ 314	2	3
93	ΑΡΙΣΤΟΤΕΛΟΥΣ 316	2	3
94	ΑΡΙΣΤΟΤΕΛΟΥΣ 318	2	3
95	ΑΡΙΣΤΟΤΕΛΟΥΣ 320	2	3
96	ΑΡΙΣΤΟΤΕΛΟΥΣ 321	2	3
97	ΑΡΙΣΤΟΤΕΛΟΥΣ 322	2	3
98	ΑΡΙΣΤΟΤΕΛΟΥΣ 323	2	3
99	ΑΡΙΣΤΟΤΕΛΟΥΣ 324	2	3
100	ΑΡΙΣΤΟΤΕΛΟΥΣ 325	2	3
101	ΑΡΙΣΤΟΤΕΛΟΥΣ 328	2	3
102	ΑΡΙΣΤΟΤΕΛΟΥΣ 330	2	3
103	ΑΡΙΣΤΟΤΕΛΟΥΣ 330	2	3
104	ΑΡΙΣΤΟΤΕΛΟΥΣ 331	2	3
105	ΑΡΙΣΤΟΤΕΛΟΥΣ 332	2	3
106	ΑΡΙΣΤΟΤΕΛΟΥΣ 333	2	3
107	ΑΡΙΣΤΟΤΕΛΟΥΣ 334	2	3
108	ΑΡΙΣΤΟΤΕΛΟΥΣ 335	2	3
109	ΑΡΙΣΤΟΤΕΛΟΥΣ 347	2	3
110	ΑΡΙΣΤΟΤΕΛΟΥΣ 347	2	3
111	ΑΡΙΣΤΟΤΕΛΟΥΣ 347	2	3
112	ΑΡΙΣΤΟΤΕΛΟΥΣ 349	2	3
113	ΑΡΙΣΤΟΤΕΛΟΥΣ 351	2	3
114	ΑΡΙΣΤΟΤΕΛΟΥΣ 353	2	3
115	ΑΡΙΣΤΟΤΕΛΟΥΣ 355	2	3
116	ΑΡΙΣΤΟΤΕΛΟΥΣ 357	2	3

117	ΑΡΙΣΤΟΤΕΛΟΥΣ 359	2	3
118	ΑΡΙΣΤΟΤΕΛΟΥΣ 361	2	3
119	ΑΡΙΣΤΟΤΕΛΟΥΣ 363	2	3
120	ΑΡΙΣΤΟΤΕΛΟΥΣ 477482.56, 4214456.86 (ΕΓΣΑ)	2	3
121	ΑΡΙΣΤΟΤΕΛΟΥΣ 477521.05, 4214462.13 (ΕΓΣΑ)	2	3
122	ΑΡΙΣΤΟΤΕΛΟΥΣ 477526.48, 4214456.92 (ΕΓΣΑ)	2	3
123	ΆΣΤΡΟΥΣ4	2	3
124	ΆΣΤΡΟΥΣ478630.4, 4214248.28 (ΕΓΣΑ)	2	3
125	ΆΣΤΡΟΥΣ478668.2, 4214214.24 (ΕΓΣΑ)	2	3
126	ΆΣΤΡΟΥΣ6	2	3
127	Β. ΧΡΗΣΤΟΥ 1	2	3
128	Β. ΧΡΗΣΤΟΥ 10	2	3
129	Β. ΧΡΗΣΤΟΥ 11-9	2	3
130	Β. ΧΡΗΣΤΟΥ 12	2	3
131	Β. ΧΡΗΣΤΟΥ 14	2	3
132	Β. ΧΡΗΣΤΟΥ 15	2	3
133	Β. ΧΡΗΣΤΟΥ 16	2	3
134	Β. ΧΡΗΣΤΟΥ 17	2	3
135	Β. ΧΡΗΣΤΟΥ 18	2	3
136	Β. ΧΡΗΣΤΟΥ 19	2	3
137	Β. ΧΡΗΣΤΟΥ 2	2	3
138	Β. ΧΡΗΣΤΟΥ 20	2	3
139	Β. ΧΡΗΣΤΟΥ 21	2	3
140	Β. ΧΡΗΣΤΟΥ 23	2	3
141	Β. ΧΡΗΣΤΟΥ 25	2	3
142	Β. ΧΡΗΣΤΟΥ 26-28	2	3
143	Β. ΧΡΗΣΤΟΥ 27	2	3
144	Β. ΧΡΗΣΤΟΥ 29	2	3
145	Β. ΧΡΗΣΤΟΥ 3	2	3
146	Β. ΧΡΗΣΤΟΥ 30	2	3
147	Β. ΧΡΗΣΤΟΥ 31	2	3
148	Β. ΧΡΗΣΤΟΥ 32	2	3
149	Β. ΧΡΗΣΤΟΥ 33	2	3
150	Β. ΧΡΗΣΤΟΥ 34	2	3
151	Β. ΧΡΗΣΤΟΥ 35	2	3
152	Β. ΧΡΗΣΤΟΥ 36	2	3
153	Β. ΧΡΗΣΤΟΥ 37	2	3
154	Β. ΧΡΗΣΤΟΥ 38	2	3
155	Β. ΧΡΗΣΤΟΥ 38B	2	3
156	Β. ΧΡΗΣΤΟΥ 38B	2	3
157	Β. ΧΡΗΣΤΟΥ 39	2	3

158	Β. ΧΡΗΣΤΟΥ 4	2	3
159	Β. ΧΡΗΣΤΟΥ 40-46	2	3
160	Β. ΧΡΗΣΤΟΥ 41	2	3
161	Β. ΧΡΗΣΤΟΥ 43	2	3
162	Β. ΧΡΗΣΤΟΥ 47-49	2	3
163	Β. ΧΡΗΣΤΟΥ 478772.1, 4214521.56 (ΕΓΣΑ)	2	3
164	Β. ΧΡΗΣΤΟΥ 478839.38, 4214743.37 (ΕΓΣΑ)	2	3
165	Β. ΧΡΗΣΤΟΥ 478849.75, 4214771.19 (ΕΓΣΑ)	2	3
166	Β. ΧΡΗΣΤΟΥ 478849.82, 4214777.43 (ΕΓΣΑ)	2	3
167	Β. ΧΡΗΣΤΟΥ 478855.71, 4214783.31 (ΕΓΣΑ)	2	3
168	Β. ΧΡΗΣΤΟΥ 478919.33, 4214772.11 (ΕΓΣΑ)	2	3
169	Β. ΧΡΗΣΤΟΥ 478970.4, 4215079.23 (ΕΓΣΑ)	2	3
170	Β. ΧΡΗΣΤΟΥ 479003.64, 4215121.37 (ΕΓΣΑ)	2	3
171	Β. ΧΡΗΣΤΟΥ 48-50	2	3
172	Β. ΧΡΗΣΤΟΥ 51	2	3
173	Β. ΧΡΗΣΤΟΥ 53	2	3
174	Β. ΧΡΗΣΤΟΥ 53	2	3
175	Β. ΧΡΗΣΤΟΥ 53	2	3
176	Β. ΧΡΗΣΤΟΥ 55	2	3
177	Β. ΧΡΗΣΤΟΥ 55	2	3
178	Β. ΧΡΗΣΤΟΥ 57	2	3
179	Β. ΧΡΗΣΤΟΥ 5-7	2	3
180	Β. ΧΡΗΣΤΟΥ 58	2	3
181	Β. ΧΡΗΣΤΟΥ 59	2	3
182	Β. ΧΡΗΣΤΟΥ 6	2	3
183	Β. ΧΡΗΣΤΟΥ 6	2	3
184	Β. ΧΡΗΣΤΟΥ 60	2	3
185	Β. ΧΡΗΣΤΟΥ 61	2	3
186	Β. ΧΡΗΣΤΟΥ 64	2	3
187	Β. ΧΡΗΣΤΟΥ 66	2	3
188	Β. ΧΡΗΣΤΟΥ 70	2	3
189	Β. ΧΡΗΣΤΟΥ 72	2	3
190	Β. ΧΡΗΣΤΟΥ 8	2	3
191	ΒΑΣΙΛΕΙΟΥ ΒΟΥΛΓΑΡΟΚΤΟΝΟΥ 1	2	3
192	ΒΑΣΙΛΕΙΟΥ ΒΟΥΛΓΑΡΟΚΤΟΝΟΥ 11	2	3
193	ΒΑΣΙΛΕΙΟΥ ΒΟΥΛΓΑΡΟΚΤΟΝΟΥ 11	2	3
194	ΒΑΣΙΛΕΙΟΥ ΒΟΥΛΓΑΡΟΚΤΟΝΟΥ 13	2	3
195	ΒΑΣΙΛΕΙΟΥ ΒΟΥΛΓΑΡΟΚΤΟΝΟΥ 13Α	2	3
196	ΒΑΣΙΛΕΙΟΥ ΒΟΥΛΓΑΡΟΚΤΟΝΟΥ 13Β	2	3
197	ΒΑΣΙΛΕΙΟΥ ΒΟΥΛΓΑΡΟΚΤΟΝΟΥ 13Γ	2	3
198	ΒΑΣΙΛΕΙΟΥ ΒΟΥΛΓΑΡΟΚΤΟΝΟΥ 13Δ	2	3

199	ΒΑΣΙΛΕΙΟΥ ΒΟΥΛΓΑΡΟΚΤΟΝΟΥ 15	2	3
200	ΒΑΣΙΛΕΙΟΥ ΒΟΥΛΓΑΡΟΚΤΟΝΟΥ 16	2	3
201	ΒΑΣΙΛΕΙΟΥ ΒΟΥΛΓΑΡΟΚΤΟΝΟΥ 17	2	3
202	ΒΑΣΙΛΕΙΟΥ ΒΟΥΛΓΑΡΟΚΤΟΝΟΥ 18	2	3
203	ΒΑΣΙΛΕΙΟΥ ΒΟΥΛΓΑΡΟΚΤΟΝΟΥ 2	2	3
204	ΒΑΣΙΛΕΙΟΥ ΒΟΥΛΓΑΡΟΚΤΟΝΟΥ 20	2	3
205	ΒΑΣΙΛΕΙΟΥ ΒΟΥΛΓΑΡΟΚΤΟΝΟΥ 20	2	3
206	ΒΑΣΙΛΕΙΟΥ ΒΟΥΛΓΑΡΟΚΤΟΝΟΥ 21	2	3
207	ΒΑΣΙΛΕΙΟΥ ΒΟΥΛΓΑΡΟΚΤΟΝΟΥ 24	2	3
208	ΒΑΣΙΛΕΙΟΥ ΒΟΥΛΓΑΡΟΚΤΟΝΟΥ 24	2	3
209	ΒΑΣΙΛΕΙΟΥ ΒΟΥΛΓΑΡΟΚΤΟΝΟΥ 25	2	3
210	ΒΑΣΙΛΕΙΟΥ ΒΟΥΛΓΑΡΟΚΤΟΝΟΥ 26	2	3
211	ΒΑΣΙΛΕΙΟΥ ΒΟΥΛΓΑΡΟΚΤΟΝΟΥ 27	2	3
212	ΒΑΣΙΛΕΙΟΥ ΒΟΥΛΓΑΡΟΚΤΟΝΟΥ 3	2	3
213	ΒΑΣΙΛΕΙΟΥ ΒΟΥΛΓΑΡΟΚΤΟΝΟΥ 4	2	3
214	ΒΑΣΙΛΕΙΟΥ ΒΟΥΛΓΑΡΟΚΤΟΝΟΥ 477253.45, 4214638.84 (ΕΓΣΑ)	2	3
215	ΒΑΣΙΛΕΙΟΥ ΒΟΥΛΓΑΡΟΚΤΟΝΟΥ 477257.22, 4214638.71 (ΕΓΣΑ)	2	3
216	ΒΑΣΙΛΕΙΟΥ ΒΟΥΛΓΑΡΟΚΤΟΝΟΥ 5	2	3
217	ΒΑΣΙΛΕΙΟΥ ΒΟΥΛΓΑΡΟΚΤΟΝΟΥ 6	2	3
218	ΒΑΣΙΛΕΙΟΥ ΒΟΥΛΓΑΡΟΚΤΟΝΟΥ 7	2	3
219	ΒΕΡΙΚΟΚΙΑΣ 1	2	3
220	ΒΕΡΙΚΟΚΙΑΣ 10	2	3
221	ΒΕΡΙΚΟΚΙΑΣ 2	2	3
222	ΒΕΡΙΚΟΚΙΑΣ 21	2	3
223	ΒΕΡΙΚΟΚΙΑΣ 3	2	3
224	ΒΕΡΙΚΟΚΙΑΣ 4	2	3
225	ΒΕΡΙΚΟΚΙΑΣ 477652.94, 4214521.17 (ΕΓΣΑ)	2	3
226	ΒΕΡΙΚΟΚΙΑΣ 477655.18, 4214534.66 (ΕΓΣΑ)	2	3
227	ΒΕΡΙΚΟΚΙΑΣ 477655.55, 4214507.26 (ΕΓΣΑ)	2	3
228	ΒΕΡΙΚΟΚΙΑΣ 477665.79, 4214548.16 (ΕΓΣΑ)	2	3
229	ΒΕΡΙΚΟΚΙΑΣ 477673.2, 4214570 (ΕΓΣΑ)	2	3
230	ΒΕΡΙΚΟΚΙΑΣ 477676.06, 4214515.04 (ΕΓΣΑ)	2	3
231	ΒΕΡΙΚΟΚΙΑΣ 477687.01, 4214626.54 (ΕΓΣΑ)	2	3
232	ΒΕΡΙΚΟΚΙΑΣ 477687.07, 4214605.76 (ΕΓΣΑ)	2	3
233	ΒΕΡΙΚΟΚΙΑΣ 477698.13, 4214602.15 (ΕΓΣΑ)	2	3
234	ΒΕΡΙΚΟΚΙΑΣ 477714.15, 4214624.45 (ΕΓΣΑ)	2	3
235	ΒΕΡΙΚΟΚΙΑΣ 477754.81, 4214657.99 (ΕΓΣΑ)	2	3
236	ΒΕΡΙΚΟΚΙΑΣ 477757.07, 4214676.5 (ΕΓΣΑ)	2	3
237	ΒΕΡΙΚΟΚΙΑΣ 477769.45, 4214644.03 (ΕΓΣΑ)	2	3

238	ΒΕΡΙΚΟΚΙΑΣ 477805.22, 4214836.12 (ΕΓΣΑ)	2	3
239	ΒΕΡΙΚΟΚΙΑΣ 477832.9, 4214768.09 (ΕΓΣΑ)	2	3
240	ΒΕΡΙΚΟΚΙΑΣ 477841.83, 4214688.28 (ΕΓΣΑ)	2	3
241	ΒΕΡΙΚΟΚΙΑΣ 6	2	3
242	ΒΕΡΙΚΟΚΙΑΣ 6	2	3
243	ΒΕΡΙΚΟΚΙΑΣ 7	2	3
244	ΒΕΡΙΚΟΚΙΑΣ 8	2	3
245	ΒΡΕΤΤΟΥ ΓΕΩΡΓΙΟΥ 24	2	3
246	ΒΡΕΤΤΟΥ ΓΕΩΡΓΙΟΥ 26	2	3
247	ΒΡΕΤΤΟΥ ΓΕΩΡΓΙΟΥ 28	2	3
248	Γ. ΒΡΕΤΤΟΥ 11	2	3
249	Γ. ΒΡΕΤΤΟΥ 13	2	3
250	Γ. ΒΡΕΤΤΟΥ 15	2	3
251	Γ. ΒΡΕΤΤΟΥ 1-5	2	3
252	Γ. ΒΡΕΤΤΟΥ 17	2	3
253	Γ. ΒΡΕΤΤΟΥ 19	2	3
254	Γ. ΒΡΕΤΤΟΥ 23Α	2	3
255	Γ. ΒΡΕΤΤΟΥ 23Α	2	3
256	Γ. ΒΡΕΤΤΟΥ 25	2	3
257	Γ. ΒΡΕΤΤΟΥ 27	2	3
258	Γ. ΒΡΕΤΤΟΥ 29	2	3
259	Γ. ΒΡΕΤΤΟΥ 9	2	3
260	Γ. ΠΑΠΑΓΕΩΡΓΙΟΥ 10	2	3
261	Γ. ΠΑΠΑΓΕΩΡΓΙΟΥ 20	2	3
262	Γ. ΠΑΠΑΓΕΩΡΓΙΟΥ 30	2	3
263	Γ. ΠΑΠΑΓΕΩΡΓΙΟΥ 30	2	3
264	Γ. ΠΑΠΑΓΕΩΡΓΙΟΥ 477944.01, 4214786.79 (ΕΓΣΑ)	2	3
265	Γ. ΠΑΠΑΓΕΩΡΓΙΟΥ 7	2	3
266	Γ. ΠΑΠΑΓΕΩΡΓΙΟΥ 8	2	3
267	Γ. ΠΑΠΑΓΕΩΡΓΙΟΥ 9	2	3
268	Γ. ΤΣΑΜΑΛΗ 1	2	3
269	Γ. ΤΣΑΜΑΛΗ 10	2	3
270	Γ. ΤΣΑΜΑΛΗ 11	2	3
271	Γ. ΤΣΑΜΑΛΗ 12	2	3
272	Γ. ΤΣΑΜΑΛΗ 13	2	3
273	Γ. ΤΣΑΜΑΛΗ 14	2	3
274	Γ. ΤΣΑΜΑΛΗ 15	2	3
275	Γ. ΤΣΑΜΑΛΗ 16	2	3
276	Γ. ΤΣΑΜΑΛΗ 17	2	3
277	Γ. ΤΣΑΜΑΛΗ 18	2	3
278	Γ. ΤΣΑΜΑΛΗ 19	2	3

279	Γ. ΤΣΑΜΑΛΗ 2	2	3
280	Γ. ΤΣΑΜΑΛΗ 21	2	3
281	Γ. ΤΣΑΜΑΛΗ 23	2	3
282	Γ. ΤΣΑΜΑΛΗ 25	2	3
283	Γ. ΤΣΑΜΑΛΗ 26	2	3
284	Γ. ΤΣΑΜΑΛΗ 27-29	2	3
285	Γ. ΤΣΑΜΑΛΗ 3	2	3
286	Γ. ΤΣΑΜΑΛΗ 31	2	3
287	Γ. ΤΣΑΜΑΛΗ 31	2	3
288	Γ. ΤΣΑΜΑΛΗ 32	2	3
289	Γ. ΤΣΑΜΑΛΗ 33	2	3
290	Γ. ΤΣΑΜΑΛΗ 34	2	3
291	Γ. ΤΣΑΜΑΛΗ 35	2	3
292	Γ. ΤΣΑΜΑΛΗ 36	2	3
293	Γ. ΤΣΑΜΑΛΗ 37-39	2	3
294	Γ. ΤΣΑΜΑΛΗ 478823.64, 4214485.79 (ΕΓΣΑ)	2	3
295	Γ. ΤΣΑΜΑΛΗ 478950.23, 4214696.8 (ΕΓΣΑ)	2	3
296	Γ. ΤΣΑΜΑΛΗ 478976.14, 4214726.41 (ΕΓΣΑ)	2	3
297	Γ. ΤΣΑΜΑΛΗ 479013.7, 4214809.69 (ΕΓΣΑ)	2	3
298	Γ. ΤΣΑΜΑΛΗ 479025.44, 4214817.75 (ΕΓΣΑ)	2	3
299	Γ. ΤΣΑΜΑΛΗ 479044.46, 4214807.67 (ΕΓΣΑ)	2	3
300	Γ. ΤΣΑΜΑΛΗ 479052.56, 4214928.04 (ΕΓΣΑ)	2	3
301	Γ. ΤΣΑΜΑΛΗ 479071.76, 4214911.31 (ΕΓΣΑ)	2	3
302	Γ. ΤΣΑΜΑΛΗ 479076.59, 4214766.64 (ΕΓΣΑ)	2	3
303	Γ. ΤΣΑΜΑΛΗ 48	2	3
304	Γ. ΤΣΑΜΑΛΗ 5	2	3
305	Γ. ΤΣΑΜΑΛΗ 50	2	3
306	Γ. ΤΣΑΜΑΛΗ 52	2	3
307	Γ. ΤΣΑΜΑΛΗ 63	2	3
308	Γ. ΤΣΑΜΑΛΗ 7	2	3
309	Γ. ΤΣΑΜΑΛΗ 8	2	3
310	Γ. ΤΣΑΜΑΛΗ 9	2	3
311	ΓΑΡΔΕΝΙΑΣ 10-16	2	3
312	ΓΑΡΔΕΝΙΑΣ 11	2	3
313	ΓΑΡΔΕΝΙΑΣ 13-17	2	3
314	ΓΑΡΔΕΝΙΑΣ 18	2	3
315	ΓΑΡΔΕΝΙΑΣ 19	2	3
316	ΓΑΡΔΕΝΙΑΣ 2	2	3
317	ΓΑΡΔΕΝΙΑΣ 20	2	3
318	ΓΑΡΔΕΝΙΑΣ 21	2	3
319	ΓΑΡΔΕΝΙΑΣ 22	2	3



320	ΓΑΡΔΕΝΙΑΣ 24-30	2	3
321	ΓΑΡΔΕΝΙΑΣ 27	2	3
322	ΓΑΡΔΕΝΙΑΣ 29	2	3
323	ΓΑΡΔΕΝΙΑΣ 3	2	3
324	ΓΑΡΔΕΝΙΑΣ 31	2	3
325	ΓΑΡΔΕΝΙΑΣ 31	2	3
326	ΓΑΡΔΕΝΙΑΣ 32-38	2	3
327	ΓΑΡΔΕΝΙΑΣ 4	2	3
328	ΓΑΡΔΕΝΙΑΣ 40-42	2	3
329	ΓΑΡΔΕΝΙΑΣ 478170.39, 4215166.35 (ΕΓΣΑ)	2	3
330	ΓΑΡΔΕΝΙΑΣ 478300.36, 4215175.35 (ΕΓΣΑ)	2	3
331	ΓΑΡΔΕΝΙΑΣ 5	2	3
332	ΓΑΡΔΕΝΙΑΣ 6	2	3
333	ΓΑΡΔΕΝΙΑΣ 7	2	3
334	ΓΑΡΔΕΝΙΑΣ 8	2	3
335	ΓΑΡΔΕΝΙΑΣ 9	2	3
336	ΓΚΕΛΑ ΕΥΑΓΓΕΛΟΥ (ΠΑΛΑΙΟ ΜΕΝΙΔΙ) 4	2	3
337	ΓΚΕΛΑ ΕΥΑΓΓΕΛΟΥ (ΠΑΛΑΙΟ ΜΕΝΙΔΙ) 6	2	3
338	ΓΚΕΛΑ ΕΥΑΓΓΕΛΟΥ (ΠΑΛΑΙΟ ΜΕΝΙΔΙ) 6	2	3
339	Δ. ΔΑΜΑΣΚΟΥ 1	2	3
340	Δ. ΔΑΜΑΣΚΟΥ 10	2	3
341	Δ. ΔΑΜΑΣΚΟΥ 10	2	3
342	Δ. ΔΑΜΑΣΚΟΥ 12	2	3
343	Δ. ΔΑΜΑΣΚΟΥ 13	2	3
344	Δ. ΔΑΜΑΣΚΟΥ 14	2	3
345	Δ. ΔΑΜΑΣΚΟΥ 14	2	3
346	Δ. ΔΑΜΑΣΚΟΥ 15	2	3
347	Δ. ΔΑΜΑΣΚΟΥ 15	2	3
348	Δ. ΔΑΜΑΣΚΟΥ 16	2	3
349	Δ. ΔΑΜΑΣΚΟΥ 17	2	3
350	Δ. ΔΑΜΑΣΚΟΥ 18	2	3
351	Δ. ΔΑΜΑΣΚΟΥ 2	2	3
352	Δ. ΔΑΜΑΣΚΟΥ 20	2	3
353	Δ. ΔΑΜΑΣΚΟΥ 22-24	2	3
354	Δ. ΔΑΜΑΣΚΟΥ 3	2	3
355	Δ. ΔΑΜΑΣΚΟΥ 3	2	3
356	Δ. ΔΑΜΑΣΚΟΥ 4	2	3
357	Δ. ΔΑΜΑΣΚΟΥ 477180.13, 4214619.72 (ΕΓΣΑ)	2	3
358	Δ. ΔΑΜΑΣΚΟΥ 477181.46, 4214605.37 (ΕΓΣΑ)	2	3
359	Δ. ΔΑΜΑΣΚΟΥ 5	2	3
360	Δ. ΔΑΜΑΣΚΟΥ 6	2	3

361	Δ. ΔΑΜΑΣΚΟΥ 7	2	3
362	Δ. ΔΑΜΑΣΚΟΥ 9	2	3
363	Δ. ΦΥΤΑ 11	2	3
364	Δ. ΦΥΤΑ 11	2	3
365	Δ. ΦΥΤΑ 14	2	3
366	Δ. ΦΥΤΑ 14	2	3
367	Δ. ΦΥΤΑ 16	2	3
368	Δ. ΦΥΤΑ 19	2	3
369	Δ. ΦΥΤΑ 2	2	3
370	Δ. ΦΥΤΑ 3	2	3
371	Δ. ΦΥΤΑ 3	2	3
372	Δ. ΦΥΤΑ 4	2	3
373	Δ. ΦΥΤΑ 477717.45, 4214641.69 (ΕΓΣΑ)	2	3
374	Δ. ΦΥΤΑ 477737.99, 4214639.8 (ΕΓΣΑ)	2	3
375	Δ. ΦΥΤΑ 477757.83, 4214622.31 (ΕΓΣΑ)	2	3
376	Δ. ΦΥΤΑ 477835.13, 4214608.12 (ΕΓΣΑ)	2	3
377	Δ. ΦΥΤΑ 477853.45, 4214627.86 (ΕΓΣΑ)	2	3
378	Δ. ΦΥΤΑ 477876.74, 4214601.01 (ΕΓΣΑ)	2	3
379	Δ. ΦΥΤΑ 477877.48, 4214622.39 (ΕΓΣΑ)	2	3
380	Δ. ΦΥΤΑ 477895.12, 4214593.89 (ΕΓΣΑ)	2	3
381	Δ. ΦΥΤΑ 477903.83, 4214618.58 (ΕΓΣΑ)	2	3
382	Δ. ΦΥΤΑ 477948.59, 4214624.09 (ΕΓΣΑ)	2	3
383	Δ. ΦΥΤΑ 477955.46, 4214593.23 (ΕΓΣΑ)	2	3
384	Δ. ΦΥΤΑ 477982.21, 4214649.17 (ΕΓΣΑ)	2	3
385	Δ. ΦΥΤΑ 4Α	2	3
386	Δ. ΦΥΤΑ 4Β	2	3
387	Δ. ΦΥΤΑ 4Β	2	3
388	Δ. ΦΥΤΑ 5	2	3
389	Δ. ΦΥΤΑ 5	2	3
390	Δ. ΦΥΤΑ 6	2	3
391	Δ. ΦΥΤΑ 7	2	3
392	Δ. ΦΥΤΑ 8	2	3
393	Δ. ΦΥΤΑ 9	2	3
394	ΔΑΜΙΑΝΟΥ ΦΙΛΙΠΠΟΥ 1	2	3
395	ΔΑΜΙΑΝΟΥ ΦΙΛΙΠΠΟΥ 13	2	3
396	ΔΑΜΙΑΝΟΥ ΦΙΛΙΠΠΟΥ 14	2	3
397	ΔΑΜΙΑΝΟΥ ΦΙΛΙΠΠΟΥ 15	2	3
398	ΔΑΜΙΑΝΟΥ ΦΙΛΙΠΠΟΥ 17-19	2	3
399	ΔΑΜΙΑΝΟΥ ΦΙΛΙΠΠΟΥ 2	2	3
400	ΔΑΜΙΑΝΟΥ ΦΙΛΙΠΠΟΥ 21	2	3
401	ΔΑΜΙΑΝΟΥ ΦΙΛΙΠΠΟΥ 3	2	3

402	ΔΑΜΙΑΝΟΥ ΦΙΛΙΠΠΟΥ 4	2	3
403	ΔΑΜΙΑΝΟΥ ΦΙΛΙΠΠΟΥ 477595.31, 4214383.3 (ΕΓΣΑ)	2	3
404	ΔΑΜΙΑΝΟΥ ΦΙΛΙΠΠΟΥ 477595.37, 4214362.09 (ΕΓΣΑ)	2	3
405	ΔΑΜΙΑΝΟΥ ΦΙΛΙΠΠΟΥ 477596.04, 4214308.03 (ΕΓΣΑ)	2	3
406	ΔΑΜΙΑΝΟΥ ΦΙΛΙΠΠΟΥ 477604.31, 4214274.36 (ΕΓΣΑ)	2	3
407	ΔΑΜΙΑΝΟΥ ΦΙΛΙΠΠΟΥ 477611.74, 4214229.03 (ΕΓΣΑ)	2	3
408	ΔΑΜΙΑΝΟΥ ΦΙΛΙΠΠΟΥ 477615.83, 4214223.45 (ΕΓΣΑ)	2	3
409	ΔΑΜΙΑΝΟΥ ΦΙΛΙΠΠΟΥ 477616.84, 4214249.6 (ΕΓΣΑ)	2	3
410	ΔΑΜΙΑΝΟΥ ΦΙΛΙΠΠΟΥ 477624, 4214229.03 (ΕΓΣΑ)	2	3
411	ΔΑΜΙΑΝΟΥ ΦΙΛΙΠΠΟΥ 477638.94, 4214309.38 (ΕΓΣΑ)	2	3
412	ΔΑΜΙΑΝΟΥ ΦΙΛΙΠΠΟΥ 477665.28, 4214236.63 (ΕΓΣΑ)	2	3
413	ΔΑΜΙΑΝΟΥ ΦΙΛΙΠΠΟΥ 477682.23, 4214225.97 (ΕΓΣΑ)	2	3
414	ΔΑΜΙΑΝΟΥ ΦΙΛΙΠΠΟΥ 477684.48, 4214238.52 (ΕΓΣΑ)	2	3
415	ΔΑΜΙΑΝΟΥ ΦΙΛΙΠΠΟΥ 477686.89, 4214331.94 (ΕΓΣΑ)	2	3
416	ΔΑΜΙΑΝΟΥ ΦΙΛΙΠΠΟΥ 477692.86, 4214236.78 (ΕΓΣΑ)	2	3
417	ΔΑΜΙΑΝΟΥ ΦΙΛΙΠΠΟΥ 477693.41, 4214221.46 (ΕΓΣΑ)	2	3
418	ΔΑΜΙΑΝΟΥ ΦΙΛΙΠΠΟΥ 477773.03, 4214119.31 (ΕΓΣΑ)	2	3
419	ΔΑΜΙΑΝΟΥ ΦΙΛΙΠΠΟΥ 477781.63, 4214107.61 (ΕΓΣΑ)	2	3
420	ΔΑΜΙΑΝΟΥ ΦΙΛΙΠΠΟΥ 477784.71, 4214122.77 (ΕΓΣΑ)	2	3
421	ΔΑΜΙΑΝΟΥ ΦΙΛΙΠΠΟΥ 477788.73, 4214076.51 (ΕΓΣΑ)	2	3
422	ΔΑΜΙΑΝΟΥ ΦΙΛΙΠΠΟΥ 477795.37, 4214104.78 (ΕΓΣΑ)	2	3
423	ΔΑΜΙΑΝΟΥ ΦΙΛΙΠΠΟΥ 477800.78, 4214066.64 (ΕΓΣΑ)	2	3
424	ΔΑΜΙΑΝΟΥ ΦΙΛΙΠΠΟΥ 477807.46, 4214092.33 (ΕΓΣΑ)	2	3
425	ΔΑΜΙΑΝΟΥ ΦΙΛΙΠΠΟΥ 477810.63, 4214106.65 (ΕΓΣΑ)	2	3
426	ΔΑΜΙΑΝΟΥ ΦΙΛΙΠΠΟΥ 477816.97, 4214128.13 (ΕΓΣΑ)	2	3
427	ΔΑΜΙΑΝΟΥ ΦΙΛΙΠΠΟΥ 477822.47, 4214082.42 (ΕΓΣΑ)	2	3
428	ΔΑΜΙΑΝΟΥ ΦΙΛΙΠΠΟΥ 477825.67, 4214070.1 (ΕΓΣΑ)	2	3
429	ΔΑΜΙΑΝΟΥ ΦΙΛΙΠΠΟΥ 477828.58, 4214062.3 (ΕΓΣΑ)	2	3
430	ΔΑΜΙΑΝΟΥ ΦΙΛΙΠΠΟΥ 477828.91, 4214033.98 (ΕΓΣΑ)	2	3
431	ΔΑΜΙΑΝΟΥ ΦΙΛΙΠΠΟΥ 477841.15, 4214063.13 (ΕΓΣΑ)	2	3
432	ΔΑΜΙΑΝΟΥ ΦΙΛΙΠΠΟΥ 5	2	3
433	ΔΑΜΙΑΝΟΥ ΦΙΛΙΠΠΟΥ 6	2	3
434	ΔΑΜΙΑΝΟΥ ΦΙΛΙΠΠΟΥ 6	2	3
435	ΔΑΜΙΑΝΟΥ ΦΙΛΙΠΠΟΥ 7	2	3
436	ΔΑΜΙΑΝΟΥ ΦΙΛΙΠΠΟΥ 7Α	2	3
437	ΔΑΜΙΑΝΟΥ ΦΙΛΙΠΠΟΥ 8	2	3
438	ΔΑΜΙΑΝΟΥ ΦΙΛΙΠΠΟΥ 8	2	3
439	ΔΑΜΙΑΝΟΥ ΦΙΛΙΠΠΟΥ 9	2	3
440	ΔΑΝΙΗΛ ΒΡΕΤΤΟΥ 11-9	2	3
441	ΔΑΝΙΗΛ ΒΡΕΤΤΟΥ 17-21	2	3
442	ΔΑΝΙΗΛ ΒΡΕΤΤΟΥ 23	2	3

443	ΔΑΝΙΗΛ ΒΡΕΤΤΟΥ 477590.79, 4214732.15 (ΕΓΣΑ)	2	3
444	ΔΑΝΙΗΛ ΒΡΕΤΤΟΥ 477597.5, 4214697.28 (ΕΓΣΑ)	2	3
445	ΔΑΝΙΗΛ ΒΡΕΤΤΟΥ 477602.08, 4214684.47 (ΕΓΣΑ)	2	3
446	ΔΑΝΙΗΛ ΒΡΕΤΤΟΥ 7	2	3
447	ΕΛΛΗΝΟΡΩΣΩΝ 10	2	3
448	ΕΛΛΗΝΟΡΩΣΩΝ 11	2	3
449	ΕΛΛΗΝΟΡΩΣΩΝ 12	2	3
450	ΕΛΛΗΝΟΡΩΣΩΝ 13	2	3
451	ΕΛΛΗΝΟΡΩΣΩΝ 15	2	3
452	ΕΛΛΗΝΟΡΩΣΩΝ 16	2	3
453	ΕΛΛΗΝΟΡΩΣΩΝ 17	2	3
454	ΕΛΛΗΝΟΡΩΣΩΝ 17	2	3
455	ΕΛΛΗΝΟΡΩΣΩΝ 18	2	3
456	ΕΛΛΗΝΟΡΩΣΩΝ 19	2	3
457	ΕΛΛΗΝΟΡΩΣΩΝ 20	2	3
458	ΕΛΛΗΝΟΡΩΣΩΝ 3	2	3
459	ΕΛΛΗΝΟΡΩΣΩΝ 4	2	3
460	ΕΛΛΗΝΟΡΩΣΩΝ 5	2	3
461	ΕΛΛΗΝΟΡΩΣΩΝ 6	2	3
462	ΕΛΛΗΝΟΡΩΣΩΝ 7	2	3
463	ΕΛΛΗΝΟΡΩΣΩΝ 8	2	3
464	ΕΛΛΗΝΟΡΩΣΩΝ 9	2	3
465	ΕΡΥΜΑΝΘΟΥ 1	2	3
466	ΕΡΥΜΑΝΘΟΥ 16	2	3
467	ΕΡΥΜΑΝΘΟΥ 18	2	3
468	ΕΡΥΜΑΝΘΟΥ 3	2	3
469	ΕΡΥΜΑΝΘΟΥ 4	2	3
470	ΕΡΥΜΑΝΘΟΥ 5	2	3
471	ΕΡΥΜΑΝΘΟΥ 7	2	3
472	ΕΡΥΜΑΝΘΟΥ 8	2	3
473	ΕΥΑΓΓΕΛΟΥ ΓΚΕΛΑ 10	2	3
474	ΕΥΑΓΓΕΛΟΥ ΓΚΕΛΑ 11	2	3
475	ΕΥΑΓΓΕΛΟΥ ΓΚΕΛΑ 12	2	3
476	ΕΥΑΓΓΕΛΟΥ ΓΚΕΛΑ 13	2	3
477	ΕΥΑΓΓΕΛΟΥ ΓΚΕΛΑ 14	2	3
478	ΕΥΑΓΓΕΛΟΥ ΓΚΕΛΑ 14Α	2	3
479	ΕΥΑΓΓΕΛΟΥ ΓΚΕΛΑ 15	2	3
480	ΕΥΑΓΓΕΛΟΥ ΓΚΕΛΑ 17	2	3
481	ΕΥΑΓΓΕΛΟΥ ΓΚΕΛΑ 18	2	3
482	ΕΥΑΓΓΕΛΟΥ ΓΚΕΛΑ 19	2	3
483	ΕΥΑΓΓΕΛΟΥ ΓΚΕΛΑ 20	2	3

484	ΕΥΑΓΓΕΛΟΥ ΓΚΕΛΑ 20	2	3
485	ΕΥΑΓΓΕΛΟΥ ΓΚΕΛΑ 21	2	3
486	ΕΥΑΓΓΕΛΟΥ ΓΚΕΛΑ 22	2	3
487	ΕΥΑΓΓΕΛΟΥ ΓΚΕΛΑ 23	2	3
488	ΕΥΑΓΓΕΛΟΥ ΓΚΕΛΑ 24	2	3
489	ΕΥΑΓΓΕΛΟΥ ΓΚΕΛΑ 24	2	3
490	ΕΥΑΓΓΕΛΟΥ ΓΚΕΛΑ 25	2	3
491	ΕΥΑΓΓΕΛΟΥ ΓΚΕΛΑ 26	2	3
492	ΕΥΑΓΓΕΛΟΥ ΓΚΕΛΑ 27	2	3
493	ΕΥΑΓΓΕΛΟΥ ΓΚΕΛΑ 28	2	3
494	ΕΥΑΓΓΕΛΟΥ ΓΚΕΛΑ 29	2	3
495	ΕΥΑΓΓΕΛΟΥ ΓΚΕΛΑ 31	2	3
496	ΕΥΑΓΓΕΛΟΥ ΓΚΕΛΑ 32	2	3
497	ΕΥΑΓΓΕΛΟΥ ΓΚΕΛΑ 34	2	3
498	ΕΥΑΓΓΕΛΟΥ ΓΚΕΛΑ 36	2	3
499	ΕΥΑΓΓΕΛΟΥ ΓΚΕΛΑ 38	2	3
500	ΕΥΑΓΓΕΛΟΥ ΓΚΕΛΑ 40	2	3
501	ΕΥΑΓΓΕΛΟΥ ΓΚΕΛΑ 42	2	3
502	ΕΥΑΓΓΕΛΟΥ ΓΚΕΛΑ 44	2	3
503	ΕΥΑΓΓΕΛΟΥ ΓΚΕΛΑ 5	2	3
504	ΕΥΑΓΓΕΛΟΥ ΓΚΕΛΑ 7	2	3
505	ΕΥΑΓΓΕΛΟΥ ΓΚΕΛΑ 9	2	3
506	ΗΡΑΚΛΕΙΤΟΥ 10	2	3
507	ΗΡΑΚΛΕΙΤΟΥ 10	2	3
508	ΗΡΑΚΛΕΙΤΟΥ 11	2	3
509	ΗΡΑΚΛΕΙΤΟΥ 12	2	3
510	ΗΡΑΚΛΕΙΤΟΥ 13-15	2	3
511	ΗΡΑΚΛΕΙΤΟΥ 14	2	3
512	ΗΡΑΚΛΕΙΤΟΥ 14	2	3
513	ΗΡΑΚΛΕΙΤΟΥ 14	2	3
514	ΗΡΑΚΛΕΙΤΟΥ 17	2	3
515	ΗΡΑΚΛΕΙΤΟΥ 5	2	3
516	ΗΡΑΚΛΕΙΤΟΥ 6	2	3
517	ΗΡΑΚΛΕΙΤΟΥ 7	2	3
518	ΗΡΑΚΛΕΙΤΟΥ 8	2	3
519	ΗΡΑΚΛΕΙΤΟΥ 8	2	3
520	ΗΡΑΚΛΕΙΤΟΥ 9	2	3
521	I. ΜΑΡΙΝΗ 1	2	3
522	I. ΜΑΡΙΝΗ 478961.61, 4215599.69 (ΕΓΣΑ)	2	3
523	I. ΜΑΡΙΝΗ 478988.58, 4215613.61 (ΕΓΣΑ)	2	3
524	I. ΜΑΡΙΝΗ 479000.59, 4215585.18 (ΕΓΣΑ)	2	3

525	I. ΜΑΡΙΝΗ 479009.39, 4215601.92 (ΕΓΣΑ)	2	3
526	I. ΜΑΡΙΝΗ 479013, 4215583.21 (ΕΓΣΑ)	2	3
527	I. ΜΑΡΙΝΗ 479022.16, 4215595.88 (ΕΓΣΑ)	2	3
528	I. ΜΑΡΙΝΗ 479029.57, 4215576.59 (ΕΓΣΑ)	2	3
529	I. ΜΑΡΙΝΗ 479033.75, 4215593.24 (ΕΓΣΑ)	2	3
530	I. ΜΑΡΙΝΗ 479041.13, 4215575.9 (ΕΓΣΑ)	2	3
531	I. ΜΑΡΙΝΗ 479051.03, 4215587.27 (ΕΓΣΑ)	2	3
532	I. ΜΑΡΙΝΗ 479067.66, 4215561.59 (ΕΓΣΑ)	2	3
533	I. ΜΑΡΙΝΗ 479090.99, 4215540.91 (ΕΓΣΑ)	2	3
534	I. ΜΑΡΙΝΗ 479105.2, 4215570.84 (ΕΓΣΑ)	2	3
535	I. ΜΑΡΙΝΗ 479126.07, 4215560.53 (ΕΓΣΑ)	2	3
536	I. ΜΑΡΙΝΗ 479147.46, 4215554.9 (ΕΓΣΑ)	2	3
537	K. ΚΑΤΑΡΑ 10	2	3
538	K. ΚΑΤΑΡΑ 17	2	3
539	K. ΚΑΤΑΡΑ 17	2	3
540	K. ΚΑΤΑΡΑ 18	2	3
541	K. ΚΑΤΑΡΑ 19-23	2	3
542	K. ΚΑΤΑΡΑ 20	2	3
543	K. ΚΑΤΑΡΑ 24-26	2	3
544	K. ΚΑΤΑΡΑ 25	2	3
545	K. ΚΑΤΑΡΑ 27	2	3
546	K. ΚΑΤΑΡΑ 28	2	3
547	K. ΚΑΤΑΡΑ 29	2	3
548	K. ΚΑΤΑΡΑ 30	2	3
549	K. ΚΑΤΑΡΑ 31	2	3
550	K. ΚΑΤΑΡΑ 32	2	3
551	K. ΚΑΤΑΡΑ 34	2	3
552	K. ΚΑΤΑΡΑ 36	2	3
553	K. ΚΑΤΑΡΑ 38-40	2	3
554	K. ΚΑΤΑΡΑ 44	2	3
555	K. ΚΑΤΑΡΑ 44A	2	3
556	K. ΚΑΤΑΡΑ 44B	2	3
557	K. ΚΑΤΑΡΑ 46	2	3
558	K. ΚΑΤΑΡΑ 477715.47, 4214953.62 (ΕΓΣΑ)	2	3
559	K. ΚΑΤΑΡΑ 477757.79, 4214984.09 (ΕΓΣΑ)	2	3
560	K. ΚΑΤΑΡΑ 478115.12, 4214960.49 (ΕΓΣΑ)	2	3
561	K. ΚΑΤΑΡΑ 478202.86, 4214963.99 (ΕΓΣΑ)	2	3
562	K. ΚΑΤΑΡΑ 478568.27, 4215100.34 (ΕΓΣΑ)	2	3
563	K. ΚΑΤΑΡΑ 478581.75, 4215102.52 (ΕΓΣΑ)	2	3
564	K. ΚΑΤΑΡΑ 478595.08, 4215118.63 (ΕΓΣΑ)	2	3
565	K. ΚΑΤΑΡΑ 478845.13, 4215086.36 (ΕΓΣΑ)	2	3

566	Κ. ΚΑΤΑΡΑ 478898.97, 4215095.05 (ΕΓΣΑ)	2	3
567	Κ. ΚΑΤΑΡΑ 478903.53, 4215113.31 (ΕΓΣΑ)	2	3
568	Κ. ΚΑΤΑΡΑ 48	2	3
569	Κ. ΚΑΤΑΡΑ 50	2	3
570	Κ. ΚΑΤΑΡΑ 50	2	3
571	Κ. ΚΑΤΑΡΑ 52	2	3
572	Κ. ΚΑΤΑΡΑ 52	2	3
573	Κ. ΚΑΤΑΡΑ 54	2	3
574	Κ. ΚΑΤΑΡΑ 56	2	3
575	Κ. ΚΑΤΑΡΑ 58	2	3
576	Κ. ΚΑΤΑΡΑ 60	2	3
577	Κ. ΚΑΤΑΡΑ 62-64	2	3
578	Κ. ΚΑΤΑΡΑ 66	2	3
579	Κ. ΚΑΤΑΡΑ 68	2	3
580	Κ. ΚΑΤΑΡΑ 70	2	3
581	Κ. ΚΑΤΑΡΑ 72	2	3
582	Κ. ΚΑΤΑΡΑ 74	2	3
583	ΚΑΛΑΤΖΗ 11	2	3
584	ΚΑΛΑΤΖΗ 12	2	3
585	ΚΑΛΑΤΖΗ 13	2	3
586	ΚΑΛΑΤΖΗ 14	2	3
587	ΚΑΛΑΤΖΗ 15	2	3
588	ΚΑΛΑΤΖΗ 16	2	3
589	ΚΑΛΑΤΖΗ 17	2	3
590	ΚΑΛΑΤΖΗ 17	2	3
591	ΚΑΛΑΤΖΗ 19	2	3
592	ΚΑΛΑΤΖΗ 19B	2	3
593	ΚΑΛΑΤΖΗ 20	2	3
594	ΚΑΛΑΤΖΗ 22	2	3
595	ΚΑΛΑΤΖΗ 24	2	3
596	ΚΑΛΑΤΖΗ 25	2	3
597	ΚΑΛΑΤΖΗ 26	2	3
598	ΚΑΛΑΤΖΗ 27	2	3
599	ΚΑΛΑΤΖΗ 30	2	3
600	ΚΑΛΑΤΖΗ 32	2	3
601	ΚΑΛΑΤΖΗ 34	2	3
602	ΚΑΛΑΤΖΗ 9	2	3
603	ΚΑΠΑΡΗΣ 1	2	3
604	ΚΑΠΑΡΗΣ 1	2	3
605	ΚΑΠΑΡΗΣ 10	2	3
606	ΚΑΠΑΡΗΣ 10	2	3

607	ΚΑΠΑΡΗΣ 11	2	3
608	ΚΑΠΑΡΗΣ 2	2	3
609	ΚΑΠΑΡΗΣ 3	2	3
610	ΚΑΠΑΡΗΣ 4	2	3
611	ΚΑΠΑΡΗΣ 478294.5, 4214533.38 (ΕΓΣΑ)	2	3
612	ΚΑΠΑΡΗΣ 5	2	3
613	ΚΑΠΑΡΗΣ 5	2	3
614	ΚΑΠΑΡΗΣ 5	2	3
615	ΚΑΠΑΡΗΣ 6	2	3
616	ΚΑΠΑΡΗΣ 7	2	3
617	ΚΑΠΑΡΗΣ 8	2	3
618	ΚΑΠΑΡΗΣ 9	2	3
619	ΚΑΡΑΟΛΗ 1	2	3
620	ΚΑΡΑΟΛΗ 10Α	2	3
621	ΚΑΡΑΟΛΗ 10Α	2	3
622	ΚΑΡΑΟΛΗ 11	2	3
623	ΚΑΡΑΟΛΗ 12	2	3
624	ΚΑΡΑΟΛΗ 14	2	3
625	ΚΑΡΑΟΛΗ 16	2	3
626	ΚΑΡΑΟΛΗ 17	2	3
627	ΚΑΡΑΟΛΗ 18	2	3
628	ΚΑΡΑΟΛΗ 19	2	3
629	ΚΑΡΑΟΛΗ 2	2	3
630	ΚΑΡΑΟΛΗ 20	2	3
631	ΚΑΡΑΟΛΗ 22	2	3
632	ΚΑΡΑΟΛΗ 23	2	3
633	ΚΑΡΑΟΛΗ 24	2	3
634	ΚΑΡΑΟΛΗ 26	2	3
635	ΚΑΡΑΟΛΗ 28	2	3
636	ΚΑΡΑΟΛΗ 29	2	3
637	ΚΑΡΑΟΛΗ 3	2	3
638	ΚΑΡΑΟΛΗ 31	2	3
639	ΚΑΡΑΟΛΗ 33	2	3
640	ΚΑΡΑΟΛΗ 4	2	3
641	ΚΑΡΑΟΛΗ 6	2	3
642	ΚΑΡΑΟΛΗ 7	2	3
643	ΚΑΡΑΟΛΗ 8	2	3
644	ΚΑΡΑΟΛΗ 9	2	3
645	ΚΑΣΤΑΛΙΑΣ 3	2	3
646	ΚΑΣΤΑΛΙΑΣ 4	2	3
647	ΚΑΣΤΑΛΙΑΣ 4	2	3



648	ΚΑΣΤΑΛΙΑΣ 477683.02, 4214835.94 (ΕΓΣΑ)	2	3
649	ΚΑΣΤΑΛΙΑΣ 5	2	3
650	ΚΑΣΤΑΛΙΑΣ 6	2	3
651	ΚΕΡΑΜΙΔΙΩΤΗ 1	2	3
652	ΚΕΡΑΜΙΔΙΩΤΗ 10	2	3
653	ΚΕΡΑΜΙΔΙΩΤΗ 11	2	3
654	ΚΕΡΑΜΙΔΙΩΤΗ 11	2	3
655	ΚΕΡΑΜΙΔΙΩΤΗ 13	2	3
656	ΚΕΡΑΜΙΔΙΩΤΗ 130	2	3
657	ΚΕΡΑΜΙΔΙΩΤΗ 15	2	3
658	ΚΕΡΑΜΙΔΙΩΤΗ 15	2	3
659	ΚΕΡΑΜΙΔΙΩΤΗ 2	2	3
660	ΚΕΡΑΜΙΔΙΩΤΗ 2Α	2	3
661	ΚΕΡΑΜΙΔΙΩΤΗ 3	2	3
662	ΚΕΡΑΜΙΔΙΩΤΗ 4	2	3
663	ΚΕΡΑΜΙΔΙΩΤΗ 477823.78, 4214738.26 (ΕΓΣΑ)	2	3
664	ΚΕΡΑΜΙΔΙΩΤΗ 477841.19, 4214741.88 (ΕΓΣΑ)	2	3
665	ΚΕΡΑΜΙΔΙΩΤΗ 477853.12, 4214735.25 (ΕΓΣΑ)	2	3
666	ΚΕΡΑΜΙΔΙΩΤΗ 477873.84, 4214734.75 (ΕΓΣΑ)	2	3
667	ΚΕΡΑΜΙΔΙΩΤΗ 477890.33, 4214714.45 (ΕΓΣΑ)	2	3
668	ΚΕΡΑΜΙΔΙΩΤΗ 477892.56, 4214733.26 (ΕΓΣΑ)	2	3
669	ΚΕΡΑΜΙΔΙΩΤΗ 477925.13, 4214705.17 (ΕΓΣΑ)	2	3
670	ΚΕΡΑΜΙΔΙΩΤΗ 477939.8, 4214729.23 (ΕΓΣΑ)	2	3
671	ΚΕΡΑΜΙΔΙΩΤΗ 477946.28, 4214721.99 (ΕΓΣΑ)	2	3
672	ΚΕΡΑΜΙΔΙΩΤΗ 477952.22, 4214729.34 (ΕΓΣΑ)	2	3
673	ΚΕΡΑΜΙΔΙΩΤΗ 478007.99, 4214716.77 (ΕΓΣΑ)	2	3
674	ΚΕΡΑΜΙΔΙΩΤΗ 478030.69, 4214720.91 (ΕΓΣΑ)	2	3
675	ΚΕΡΑΜΙΔΙΩΤΗ 478043.72, 4214716.1 (ΕΓΣΑ)	2	3
676	ΚΕΡΑΜΙΔΙΩΤΗ 478046.58, 4214726.91 (ΕΓΣΑ)	2	3
677	ΚΕΡΑΜΙΔΙΩΤΗ 478057.37, 4214716.11 (ΕΓΣΑ)	2	3
678	ΚΕΡΑΜΙΔΙΩΤΗ 478070.96, 4214713.29 (ΕΓΣΑ)	2	3
679	ΚΕΡΑΜΙΔΙΩΤΗ 478091.4, 4214738.15 (ΕΓΣΑ)	2	3
680	ΚΕΡΑΜΙΔΙΩΤΗ 478095.28, 4214751.46 (ΕΓΣΑ)	2	3
681	ΚΕΡΑΜΙΔΙΩΤΗ 478116.59, 4214746.23 (ΕΓΣΑ)	2	3
682	ΚΕΡΑΜΙΔΙΩΤΗ 6	2	3
683	ΚΕΡΑΜΙΔΙΩΤΗ 7	2	3
684	ΚΕΡΑΜΙΔΙΩΤΗ 8	2	3
685	ΚΕΡΑΜΙΔΙΩΤΗ 8Α	2	3
686	ΚΡΗΤΗΣ (ΠΡΧ ΠΑΛΛΑΙΟ ΜΕΝΙΔΙ) 11	2	3
687	ΚΡΗΤΗΣ (ΠΡΧ ΠΑΛΛΑΙΟ ΜΕΝΙΔΙ) 12	2	3
688	ΚΡΗΤΗΣ (ΠΡΧ ΠΑΛΛΑΙΟ ΜΕΝΙΔΙ) 13	2	3

689	ΚΡΗΤΗΣ (ΠΡΧ ΠΑΛΑΙΟ ΜΕΝΙΔΙ) 14	2	3
690	ΚΡΗΤΗΣ (ΠΡΧ ΠΑΛΑΙΟ ΜΕΝΙΔΙ) 15	2	3
691	ΚΡΗΤΗΣ (ΠΡΧ ΠΑΛΑΙΟ ΜΕΝΙΔΙ) 16	2	3
692	ΚΡΗΤΗΣ (ΠΡΧ ΠΑΛΑΙΟ ΜΕΝΙΔΙ) 17	2	3
693	ΚΡΗΤΗΣ (ΠΡΧ ΠΑΛΑΙΟ ΜΕΝΙΔΙ) 18	2	3
694	ΚΡΗΤΗΣ (ΠΡΧ ΠΑΛΑΙΟ ΜΕΝΙΔΙ) 19	2	3
695	ΚΡΗΤΗΣ (ΠΡΧ ΠΑΛΑΙΟ ΜΕΝΙΔΙ) 20	2	3
696	ΚΡΗΤΗΣ (ΠΡΧ ΠΑΛΑΙΟ ΜΕΝΙΔΙ) 9	2	3
697	ΚΡΗΤΗΣ 1	2	3
698	ΚΡΗΤΗΣ 2	2	3
699	ΚΡΗΤΗΣ 3	2	3
700	ΚΡΗΤΗΣ 4	2	3
701	ΚΡΗΤΗΣ 477515.53, 4214198.83 (ΕΓΣΑ)	2	3
702	ΚΡΗΤΗΣ 6	2	3
703	ΚΥΠΡΟΥ 10	2	3
704	ΚΥΠΡΟΥ 11	2	3
705	ΚΥΠΡΟΥ 12	2	3
706	ΚΥΠΡΟΥ 13	2	3
707	ΚΥΠΡΟΥ 1-3	2	3
708	ΚΥΠΡΟΥ 14	2	3
709	ΚΥΠΡΟΥ 15	2	3
710	ΚΥΠΡΟΥ 16	2	3
711	ΚΥΠΡΟΥ 17	2	3
712	ΚΥΠΡΟΥ 18	2	3
713	ΚΥΠΡΟΥ 19	2	3
714	ΚΥΠΡΟΥ 2	2	3
715	ΚΥΠΡΟΥ 20	2	3
716	ΚΥΠΡΟΥ 21-23	2	3
717	ΚΥΠΡΟΥ 24	2	3
718	ΚΥΠΡΟΥ 25	2	3
719	ΚΥΠΡΟΥ 26	2	3
720	ΚΥΠΡΟΥ 27	2	3
721	ΚΥΠΡΟΥ 29	2	3
722	ΚΥΠΡΟΥ 30	2	3
723	ΚΥΠΡΟΥ 32	2	3
724	ΚΥΠΡΟΥ 32	2	3
725	ΚΥΠΡΟΥ 34	2	3
726	ΚΥΠΡΟΥ 36	2	3
727	ΚΥΠΡΟΥ 37	2	3
728	ΚΥΠΡΟΥ 39	2	3
729	ΚΥΠΡΟΥ 4	2	3

730	ΚΥΠΡΟΥ 477491.22, 4214267.27 (ΕΓΣΑ)	2	3
731	ΚΥΠΡΟΥ 477550, 4214245.07 (ΕΓΣΑ)	2	3
732	ΚΥΠΡΟΥ 5	2	3
733	ΚΥΠΡΟΥ 6	2	3
734	ΚΥΠΡΟΥ 7	2	3
735	ΚΥΠΡΟΥ 8	2	3
736	ΚΥΠΡΟΥ 8	2	3
737	ΚΥΠΡΟΥ 9	2	3
738	ΚΩΝΣΤΑΝΤΙΝΟΥΠΟΛΕΩΣ 300	2	3
739	ΚΩΝΣΤΑΝΤΙΝΟΥΠΟΛΕΩΣ 358	2	3
740	ΚΩΝΣΤΑΝΤΙΝΟΥΠΟΛΕΩΣ 360	2	3
741	ΚΩΝΣΤΑΝΤΙΝΟΥΠΟΛΕΩΣ 360	2	3
742	ΚΩΝΣΤΑΝΤΙΝΟΥΠΟΛΕΩΣ 362	2	3
743	ΚΩΝΣΤΑΝΤΙΝΟΥΠΟΛΕΩΣ 364	2	3
744	ΚΩΝΣΤΑΝΤΙΝΟΥΠΟΛΕΩΣ 366	2	3
745	ΚΩΝΣΤΑΝΤΙΝΟΥΠΟΛΕΩΣ 402	2	3
746	ΚΩΝΣΤΑΝΤΙΝΟΥΠΟΛΕΩΣ 438	2	3
747	ΚΩΝΣΤΑΝΤΙΝΟΥΠΟΛΕΩΣ 441	2	3
748	ΚΩΝΣΤΑΝΤΙΝΟΥΠΟΛΕΩΣ 443	2	3
749	ΚΩΝΣΤΑΝΤΙΝΟΥΠΟΛΕΩΣ 445	2	3
750	ΚΩΝΣΤΑΝΤΙΝΟΥΠΟΛΕΩΣ 447	2	3
751	ΚΩΝΣΤΑΝΤΙΝΟΥΠΟΛΕΩΣ 449	2	3
752	ΚΩΝΣΤΑΝΤΙΝΟΥΠΟΛΕΩΣ 477193.49, 4214469.86 (ΕΓΣΑ)	2	3
753	ΚΩΝΣΤΑΝΤΙΝΟΥΠΟΛΕΩΣ 477897.68, 4214429.9 (ΕΓΣΑ)	2	3
754	ΚΩΝΣΤΑΝΤΙΝΟΥΠΟΛΕΩΣ 477993.82, 4214475.21 (ΕΓΣΑ)	2	3
755	ΚΩΝΣΤΑΝΤΙΝΟΥΠΟΛΕΩΣ 478	2	3
756	ΚΩΝΣΤΑΝΤΙΝΟΥΠΟΛΕΩΣ 478016.26, 4214514.49 (ΕΓΣΑ)	2	3
757	ΚΩΝΣΤΑΝΤΙΝΟΥΠΟΛΕΩΣ 478026.75, 4214492.25 (ΕΓΣΑ)	2	3
758	ΚΩΝΣΤΑΝΤΙΝΟΥΠΟΛΕΩΣ 478036.12, 4214493.51 (ΕΓΣΑ)	2	3
759	ΚΩΝΣΤΑΝΤΙΝΟΥΠΟΛΕΩΣ 478101.14, 4214438.49 (ΕΓΣΑ)	2	3
760	ΚΩΝΣΤΑΝΤΙΝΟΥΠΟΛΕΩΣ 478153.44, 4214437.48 (ΕΓΣΑ)	2	3
761	ΚΩΝΣΤΑΝΤΙΝΟΥΠΟΛΕΩΣ 478192.11, 4214440.44 (ΕΓΣΑ)	2	3
762	ΚΩΝΣΤΑΝΤΙΝΟΥΠΟΛΕΩΣ 478216.29, 4214436.13 (ΕΓΣΑ)	2	3
763	ΚΩΝΣΤΑΝΤΙΝΟΥΠΟΛΕΩΣ 478261.51, 4214431.2 (ΕΓΣΑ)	2	3
764	ΚΩΝΣΤΑΝΤΙΝΟΥΠΟΛΕΩΣ 478425.15, 4214895.31 (ΕΓΣΑ)	2	3
765	ΚΩΝΣΤΑΝΤΙΝΟΥΠΟΛΕΩΣ 478499.23, 4214878.78 (ΕΓΣΑ)	2	3
766	ΚΩΝΣΤΑΝΤΙΝΟΥΠΟΛΕΩΣ 478776.22, 4215166.85 (ΕΓΣΑ)	2	3
767	ΚΩΝΣΤΑΝΤΙΝΟΥΠΟΛΕΩΣ 478872.82, 4215217.18 (ΕΓΣΑ)	2	3
768	ΚΩΝΣΤΑΝΤΙΝΟΥΠΟΛΕΩΣ 478894.04, 4215231.98 (ΕΓΣΑ)	2	3
769	ΚΩΝΣΤΑΝΤΙΝΟΥΠΟΛΕΩΣ 478909.35, 4215192.04 (ΕΓΣΑ)	2	3
770	ΚΩΝΣΤΑΝΤΙΝΟΥΠΟΛΕΩΣ 478910.32, 4215247.77 (ΕΓΣΑ)	2	3

771	ΚΩΝΣΤΑΝΤΙΝΟΥΠΟΛΕΩΣ 478936.01, 4215177.84 (ΕΓΣΑ)	2	3
772	ΚΩΝΣΤΑΝΤΙΝΟΥΠΟΛΕΩΣ 478959.83, 4215299.94 (ΕΓΣΑ)	2	3
773	ΚΩΝΣΤΑΝΤΙΝΟΥΠΟΛΕΩΣ 479024.04, 4215333.67 (ΕΓΣΑ)	2	3
774	ΚΩΝΣΤΑΝΤΙΝΟΥΠΟΛΕΩΣ 479038.38, 4215275.24 (ΕΓΣΑ)	2	3
775	ΚΩΝΣΤΑΝΤΙΝΟΥΠΟΛΕΩΣ 479049.67, 4215243.11 (ΕΓΣΑ)	2	3
776	ΚΩΝΣΤΑΝΤΙΝΟΥΠΟΛΕΩΣ 479052.45, 4215285.42 (ΕΓΣΑ)	2	3
777	ΚΩΝΣΤΑΝΤΙΝΟΥΠΟΛΕΩΣ 479089.18, 4215454.74 (ΕΓΣΑ)	2	3
778	ΚΩΝΣΤΑΝΤΙΝΟΥΠΟΛΕΩΣ 479161.07, 4215449.08 (ΕΓΣΑ)	2	3
779	ΚΩΝΣΤΑΝΤΙΝΟΥΠΟΛΕΩΣ 479264.65, 4215519.13 (ΕΓΣΑ)	2	3
780	ΚΩΝΣΤΑΝΤΙΝΟΥΠΟΛΕΩΣ 479295.43, 4215539.7 (ΕΓΣΑ)	2	3
781	ΚΩΝΣΤΑΝΤΙΝΟΥΠΟΛΕΩΣ 479307.6, 4215480.12 (ΕΓΣΑ)	2	3
782	ΚΩΝΣΤΑΝΤΙΝΟΥΠΟΛΕΩΣ 479366.97, 4215625.27 (ΕΓΣΑ)	2	3
783	ΚΩΝΣΤΑΝΤΙΝΟΥΠΟΛΕΩΣ 479376.39, 4215543.75 (ΕΓΣΑ)	2	3
784	ΚΩΝΣΤΑΝΤΙΝΟΥΠΟΛΕΩΣ 479398.76, 4215631.57 (ΕΓΣΑ)	2	3
785	ΚΩΝΣΤΑΝΤΙΝΟΥΠΟΛΕΩΣ 479432.8, 4215664.69 (ΕΓΣΑ)	2	3
786	ΚΩΝΣΤΑΝΤΙΝΟΥΠΟΛΕΩΣ 479452.78, 4215671.4 (ΕΓΣΑ)	2	3
787	ΚΩΝΣΤΑΝΤΙΝΟΥΠΟΛΕΩΣ 479455.66, 4215608.42 (ΕΓΣΑ)	2	3
788	ΚΩΝΣΤΑΝΤΙΝΟΥΠΟΛΕΩΣ 479481.74, 4215697.92 (ΕΓΣΑ)	2	3
789	ΚΩΝΣΤΑΝΤΙΝΟΥΠΟΛΕΩΣ 480	2	3
790	ΚΩΝΣΤΑΝΤΙΝΟΥΠΟΛΕΩΣ 482	2	3
791	ΚΩΝΣΤΑΝΤΙΝΟΥΠΟΛΕΩΣ 484	2	3
792	ΚΩΝΣΤΑΝΤΙΝΟΥΠΟΛΕΩΣ 486	2	3
793	ΚΩΝΣΤΑΝΤΙΝΟΥΠΟΛΕΩΣ 488	2	3
794	ΚΩΝΣΤΑΝΤΙΝΟΥΠΟΛΕΩΣ 490	2	3
795	ΚΩΝΣΤΑΝΤΙΝΟΥΠΟΛΕΩΣ 492	2	3
796	ΚΩΝΣΤΑΝΤΙΝΟΥΠΟΛΕΩΣ 494	2	3
797	ΚΩΝΣΤΑΝΤΙΝΟΥΠΟΛΕΩΣ 494	2	3
798	ΚΩΝΣΤΑΝΤΙΝΟΥΠΟΛΕΩΣ 496	2	3
799	ΚΩΝΣΤΑΝΤΙΝΟΥΠΟΛΕΩΣ 498	2	3
800	ΚΩΝΣΤΑΝΤΙΝΟΥΠΟΛΕΩΣ 500	2	3
801	ΛΕΩΦΟΡΟΣ ΔΕΚΕΛΕΙΑΣ 100	2	3
802	ΛΕΩΦΟΡΟΣ ΔΕΚΕΛΕΙΑΣ 102	2	3
803	ΛΕΩΦΟΡΟΣ ΔΕΚΕΛΕΙΑΣ 106	2	3
804	ΛΕΩΦΟΡΟΣ ΔΕΚΕΛΕΙΑΣ 106	2	3
805	ΛΕΩΦΟΡΟΣ ΔΕΚΕΛΕΙΑΣ 110	2	3
806	ΛΕΩΦΟΡΟΣ ΔΕΚΕΛΕΙΑΣ 114	2	3
807	ΛΕΩΦΟΡΟΣ ΔΕΚΕΛΕΙΑΣ 116	2	3
808	ΛΕΩΦΟΡΟΣ ΔΕΚΕΛΕΙΑΣ 116	2	3
809	ΛΕΩΦΟΡΟΣ ΔΕΚΕΛΕΙΑΣ 118	2	3
810	ΛΕΩΦΟΡΟΣ ΔΕΚΕΛΕΙΑΣ 118	2	3
811	ΛΕΩΦΟΡΟΣ ΔΕΚΕΛΕΙΑΣ 120	2	3

812	ΛΕΩΦΟΡΟΣ ΔΕΚΕΛΕΙΑΣ 122	2	3
813	ΛΕΩΦΟΡΟΣ ΔΕΚΕΛΕΙΑΣ 124	2	3
814	ΛΕΩΦΟΡΟΣ ΔΕΚΕΛΕΙΑΣ 126	2	3
815	ΛΕΩΦΟΡΟΣ ΔΕΚΕΛΕΙΑΣ 130	2	3
816	ΛΕΩΦΟΡΟΣ ΔΕΚΕΛΕΙΑΣ 132	2	3
817	ΛΕΩΦΟΡΟΣ ΔΕΚΕΛΕΙΑΣ 134	2	3
818	ΛΕΩΦΟΡΟΣ ΔΕΚΕΛΕΙΑΣ 136	2	3
819	ΛΕΩΦΟΡΟΣ ΔΕΚΕΛΕΙΑΣ 138	2	3
820	ΛΕΩΦΟΡΟΣ ΔΕΚΕΛΕΙΑΣ 142	2	3
821	ΛΕΩΦΟΡΟΣ ΔΕΚΕΛΕΙΑΣ 146	2	3
822	ΛΕΩΦΟΡΟΣ ΔΕΚΕΛΕΙΑΣ 148	2	3
823	ΛΕΩΦΟΡΟΣ ΔΕΚΕΛΕΙΑΣ 150	2	3
824	ΛΕΩΦΟΡΟΣ ΔΕΚΕΛΕΙΑΣ 152	2	3
825	ΛΕΩΦΟΡΟΣ ΔΕΚΕΛΕΙΑΣ 154	2	3
826	ΛΕΩΦΟΡΟΣ ΔΕΚΕΛΕΙΑΣ 156	2	3
827	ΛΕΩΦΟΡΟΣ ΔΕΚΕΛΕΙΑΣ 160	2	3
828	ΛΕΩΦΟΡΟΣ ΔΕΚΕΛΕΙΑΣ 162	2	3
829	ΛΕΩΦΟΡΟΣ ΔΕΚΕΛΕΙΑΣ 162	2	3
830	ΛΕΩΦΟΡΟΣ ΔΕΚΕΛΕΙΑΣ 164-166	2	3
831	ΛΕΩΦΟΡΟΣ ΔΕΚΕΛΕΙΑΣ 168	2	3
832	ΛΕΩΦΟΡΟΣ ΔΕΚΕΛΕΙΑΣ 170	2	3
833	ΛΕΩΦΟΡΟΣ ΔΕΚΕΛΕΙΑΣ 172-174	2	3
834	ΛΕΩΦΟΡΟΣ ΔΕΚΕΛΕΙΑΣ 176	2	3
835	ΛΕΩΦΟΡΟΣ ΔΕΚΕΛΕΙΑΣ 178-180	2	3
836	ΛΕΩΦΟΡΟΣ ΔΕΚΕΛΕΙΑΣ 182-184	2	3
837	ΛΕΩΦΟΡΟΣ ΔΕΚΕΛΕΙΑΣ 194	2	3
838	ΛΕΩΦΟΡΟΣ ΔΕΚΕΛΕΙΑΣ 196	2	3
839	ΛΕΩΦΟΡΟΣ ΔΕΚΕΛΕΙΑΣ 200	2	3
840	ΛΕΩΦΟΡΟΣ ΔΕΚΕΛΕΙΑΣ 202-204	2	3
841	ΛΕΩΦΟΡΟΣ ΔΕΚΕΛΕΙΑΣ 477818.67, 4214974.56 (ΕΓΣΑ)	2	3
842	ΛΕΩΦΟΡΟΣ ΔΕΚΕΛΕΙΑΣ 478149.64, 4215194.52 (ΕΓΣΑ)	2	3
843	ΛΕΩΦΟΡΟΣ ΔΕΚΕΛΕΙΑΣ 478242.08, 4215265.2 (ΕΓΣΑ)	2	3
844	ΛΕΩΦΟΡΟΣ ΔΕΚΕΛΕΙΑΣ 478266.98, 4215270.81 (ΕΓΣΑ)	2	3
845	ΛΕΩΦΟΡΟΣ ΔΕΚΕΛΕΙΑΣ 478284.69, 4215307.53 (ΕΓΣΑ)	2	3
846	ΛΕΩΦΟΡΟΣ ΔΕΚΕΛΕΙΑΣ 478656.7, 4215508.14 (ΕΓΣΑ)	2	3
847	ΛΕΩΦΟΡΟΣ ΔΕΚΕΛΕΙΑΣ 479064.9, 4215661.65 (ΕΓΣΑ)	2	3
848	ΛΕΩΦΟΡΟΣ ΔΕΚΕΛΕΙΑΣ 479163.51, 4215592.68 (ΕΓΣΑ)	2	3
849	ΛΕΩΦΟΡΟΣ ΔΕΚΕΛΕΙΑΣ 479198.89, 4215672.83 (ΕΓΣΑ)	2	3
850	ΛΕΩΦΟΡΟΣ ΔΕΚΕΛΕΙΑΣ 479211.35, 4215615.71 (ΕΓΣΑ)	2	3
851	ΛΕΩΦΟΡΟΣ ΔΕΚΕΛΕΙΑΣ 479226.34, 4215668.02 (ΕΓΣΑ)	2	3
852	ΛΕΩΦΟΡΟΣ ΔΕΚΕΛΕΙΑΣ 479272.41, 4215697.64 (ΕΓΣΑ)	2	3

853	ΛΕΩΦΟΡΟΣ ΔΕΚΕΛΕΙΑΣ 479294.09, 4215694.52 (ΕΓΣΑ)	2	3
854	ΛΕΩΦΟΡΟΣ ΔΕΚΕΛΕΙΑΣ 479326.29, 4215703.54 (ΕΓΣΑ)	2	3
855	ΛΕΩΦΟΡΟΣ ΔΕΚΕΛΕΙΑΣ 479650.56, 4215757.53 (ΕΓΣΑ)	2	3
856	ΛΕΩΦΟΡΟΣ ΔΕΚΕΛΕΙΑΣ 50	2	3
857	ΛΕΩΦΟΡΟΣ ΔΕΚΕΛΕΙΑΣ 52	2	3
858	ΛΕΩΦΟΡΟΣ ΔΕΚΕΛΕΙΑΣ 52	2	3
859	ΛΕΩΦΟΡΟΣ ΔΕΚΕΛΕΙΑΣ 54	2	3
860	ΛΕΩΦΟΡΟΣ ΔΕΚΕΛΕΙΑΣ 56	2	3
861	ΛΕΩΦΟΡΟΣ ΔΕΚΕΛΕΙΑΣ 58	2	3
862	ΛΕΩΦΟΡΟΣ ΔΕΚΕΛΕΙΑΣ 62	2	3
863	ΛΕΩΦΟΡΟΣ ΔΕΚΕΛΕΙΑΣ 64	2	3
864	ΛΕΩΦΟΡΟΣ ΔΕΚΕΛΕΙΑΣ 66	2	3
865	ΛΕΩΦΟΡΟΣ ΔΕΚΕΛΕΙΑΣ 70	2	3
866	ΛΕΩΦΟΡΟΣ ΔΕΚΕΛΕΙΑΣ 80	2	3
867	ΛΕΩΦΟΡΟΣ ΔΕΚΕΛΕΙΑΣ 80	2	3
868	ΛΕΩΦΟΡΟΣ ΔΕΚΕΛΕΙΑΣ 82	2	3
869	ΛΕΩΦΟΡΟΣ ΔΕΚΕΛΕΙΑΣ 84	2	3
870	ΛΕΩΦΟΡΟΣ ΔΕΚΕΛΕΙΑΣ 86	2	3
871	ΛΕΩΦΟΡΟΣ ΔΕΚΕΛΕΙΑΣ 88	2	3
872	ΛΕΩΦΟΡΟΣ ΔΕΚΕΛΕΙΑΣ 90	2	3
873	ΛΕΩΦΟΡΟΣ ΔΕΚΕΛΕΙΑΣ 92	2	3
874	ΛΕΩΦΟΡΟΣ ΔΕΚΕΛΕΙΑΣ 96	2	3
875	ΛΕΩΦΟΡΟΣ ΔΕΚΕΛΕΙΑΣ 98	2	3
876	ΛΕΩΦΟΡΟΣ ΚΩΝΣΤΑΝΤΙΝΟΥ ΚΑΡΑΜΑΝΛΗ 136	2	3
877	ΛΕΩΦΟΡΟΣ ΚΩΝΣΤΑΝΤΙΝΟΥ ΚΑΡΑΜΑΝΛΗ 148	2	3
878	ΛΕΩΦΟΡΟΣ ΚΩΝΣΤΑΝΤΙΝΟΥ ΚΑΡΑΜΑΝΛΗ 148	2	3
879	ΛΕΩΦΟΡΟΣ ΚΩΝΣΤΑΝΤΙΝΟΥ ΚΑΡΑΜΑΝΛΗ 149	2	3
880	ΛΕΩΦΟΡΟΣ ΚΩΝΣΤΑΝΤΙΝΟΥ ΚΑΡΑΜΑΝΛΗ 150	2	3
881	ΛΕΩΦΟΡΟΣ ΚΩΝΣΤΑΝΤΙΝΟΥ ΚΑΡΑΜΑΝΛΗ 151	2	3
882	ΛΕΩΦΟΡΟΣ ΚΩΝΣΤΑΝΤΙΝΟΥ ΚΑΡΑΜΑΝΛΗ 152	2	3
883	ΛΕΩΦΟΡΟΣ ΚΩΝΣΤΑΝΤΙΝΟΥ ΚΑΡΑΜΑΝΛΗ 153	2	3
884	ΛΕΩΦΟΡΟΣ ΚΩΝΣΤΑΝΤΙΝΟΥ ΚΑΡΑΜΑΝΛΗ 154	2	3
885	ΛΕΩΦΟΡΟΣ ΚΩΝΣΤΑΝΤΙΝΟΥ ΚΑΡΑΜΑΝΛΗ 155	2	3
886	ΛΕΩΦΟΡΟΣ ΚΩΝΣΤΑΝΤΙΝΟΥ ΚΑΡΑΜΑΝΛΗ 156	2	3
887	ΛΕΩΦΟΡΟΣ ΚΩΝΣΤΑΝΤΙΝΟΥ ΚΑΡΑΜΑΝΛΗ 158	2	3
888	ΛΕΩΦΟΡΟΣ ΚΩΝΣΤΑΝΤΙΝΟΥ ΚΑΡΑΜΑΝΛΗ 159	2	3
889	ΛΕΩΦΟΡΟΣ ΚΩΝΣΤΑΝΤΙΝΟΥ ΚΑΡΑΜΑΝΛΗ 160	2	3
890	ΛΕΩΦΟΡΟΣ ΚΩΝΣΤΑΝΤΙΝΟΥ ΚΑΡΑΜΑΝΛΗ 161	2	3
891	ΛΕΩΦΟΡΟΣ ΚΩΝΣΤΑΝΤΙΝΟΥ ΚΑΡΑΜΑΝΛΗ 162	2	3
892	ΛΕΩΦΟΡΟΣ ΚΩΝΣΤΑΝΤΙΝΟΥ ΚΑΡΑΜΑΝΛΗ 163	2	3
893	ΛΕΩΦΟΡΟΣ ΚΩΝΣΤΑΝΤΙΝΟΥ ΚΑΡΑΜΑΝΛΗ 164	2	3

894	ΛΕΩΦΟΡΟΣ ΚΩΝΣΤΑΝΤΙΝΟΥ ΚΑΡΑΜΑΝΛΗ 165	2	3
895	ΛΕΩΦΟΡΟΣ ΚΩΝΣΤΑΝΤΙΝΟΥ ΚΑΡΑΜΑΝΛΗ 166	2	3
896	ΛΕΩΦΟΡΟΣ ΚΩΝΣΤΑΝΤΙΝΟΥ ΚΑΡΑΜΑΝΛΗ 167	2	3
897	ΛΕΩΦΟΡΟΣ ΚΩΝΣΤΑΝΤΙΝΟΥ ΚΑΡΑΜΑΝΛΗ 168	2	3
898	ΛΕΩΦΟΡΟΣ ΚΩΝΣΤΑΝΤΙΝΟΥ ΚΑΡΑΜΑΝΛΗ 168	2	3
899	ΛΕΩΦΟΡΟΣ ΚΩΝΣΤΑΝΤΙΝΟΥ ΚΑΡΑΜΑΝΛΗ 168	2	3
900	ΛΕΩΦΟΡΟΣ ΚΩΝΣΤΑΝΤΙΝΟΥ ΚΑΡΑΜΑΝΛΗ 170	2	3
901	ΛΕΩΦΟΡΟΣ ΚΩΝΣΤΑΝΤΙΝΟΥ ΚΑΡΑΜΑΝΛΗ 171	2	3
902	ΛΕΩΦΟΡΟΣ ΚΩΝΣΤΑΝΤΙΝΟΥ ΚΑΡΑΜΑΝΛΗ 172	2	3
903	ΛΕΩΦΟΡΟΣ ΚΩΝΣΤΑΝΤΙΝΟΥ ΚΑΡΑΜΑΝΛΗ 174	2	3
904	ΛΕΩΦΟΡΟΣ ΚΩΝΣΤΑΝΤΙΝΟΥ ΚΑΡΑΜΑΝΛΗ 175	2	3
905	ΛΕΩΦΟΡΟΣ ΚΩΝΣΤΑΝΤΙΝΟΥ ΚΑΡΑΜΑΝΛΗ 176	2	3
906	ΛΕΩΦΟΡΟΣ ΚΩΝΣΤΑΝΤΙΝΟΥ ΚΑΡΑΜΑΝΛΗ 178	2	3
907	ΛΕΩΦΟΡΟΣ ΚΩΝΣΤΑΝΤΙΝΟΥ ΚΑΡΑΜΑΝΛΗ 182	2	3
908	ΛΕΩΦΟΡΟΣ ΚΩΝΣΤΑΝΤΙΝΟΥ ΚΑΡΑΜΑΝΛΗ 184	2	3
909	ΛΕΩΦΟΡΟΣ ΚΩΝΣΤΑΝΤΙΝΟΥ ΚΑΡΑΜΑΝΛΗ 186	2	3
910	ΛΕΩΦΟΡΟΣ ΚΩΝΣΤΑΝΤΙΝΟΥ ΚΑΡΑΜΑΝΛΗ 190	2	3
911	ΛΕΩΦΟΡΟΣ ΚΩΝΣΤΑΝΤΙΝΟΥ ΚΑΡΑΜΑΝΛΗ 192	2	3
912	ΛΕΩΦΟΡΟΣ ΚΩΝΣΤΑΝΤΙΝΟΥ ΚΑΡΑΜΑΝΛΗ 192	2	3
913	ΛΕΩΦΟΡΟΣ ΚΩΝΣΤΑΝΤΙΝΟΥ ΚΑΡΑΜΑΝΛΗ 194	2	3
914	ΛΕΩΦΟΡΟΣ ΚΩΝΣΤΑΝΤΙΝΟΥ ΚΑΡΑΜΑΝΛΗ 198	2	3
915	ΛΕΩΦΟΡΟΣ ΚΩΝΣΤΑΝΤΙΝΟΥ ΚΑΡΑΜΑΝΛΗ 200	2	3
916	ΛΕΩΦΟΡΟΣ ΚΩΝΣΤΑΝΤΙΝΟΥ ΚΑΡΑΜΑΝΛΗ 202-204	2	3
917	ΛΕΩΦΟΡΟΣ ΚΩΝΣΤΑΝΤΙΝΟΥ ΚΑΡΑΜΑΝΛΗ 206	2	3
918	ΛΕΩΦΟΡΟΣ ΚΩΝΣΤΑΝΤΙΝΟΥ ΚΑΡΑΜΑΝΛΗ 208	2	3
919	ΛΕΩΦΟΡΟΣ ΚΩΝΣΤΑΝΤΙΝΟΥ ΚΑΡΑΜΑΝΛΗ 210	2	3
920	ΛΕΩΦΟΡΟΣ ΚΩΝΣΤΑΝΤΙΝΟΥ ΚΑΡΑΜΑΝΛΗ 212	2	3
921	ΛΕΩΦΟΡΟΣ ΚΩΝΣΤΑΝΤΙΝΟΥ ΚΑΡΑΜΑΝΛΗ 214	2	3
922	ΛΕΩΦΟΡΟΣ ΚΩΝΣΤΑΝΤΙΝΟΥ ΚΑΡΑΜΑΝΛΗ 216	2	3
923	ΛΕΩΦΟΡΟΣ ΚΩΝΣΤΑΝΤΙΝΟΥ ΚΑΡΑΜΑΝΛΗ 218	2	3
924	ΛΕΩΦΟΡΟΣ ΚΩΝΣΤΑΝΤΙΝΟΥ ΚΑΡΑΜΑΝΛΗ 220	2	3
925	ΛΕΩΦΟΡΟΣ ΚΩΝΣΤΑΝΤΙΝΟΥ ΚΑΡΑΜΑΝΛΗ 222	2	3
926	ΛΕΩΦΟΡΟΣ ΚΩΝΣΤΑΝΤΙΝΟΥ ΚΑΡΑΜΑΝΛΗ 224	2	3
927	ΛΕΩΦΟΡΟΣ ΚΩΝΣΤΑΝΤΙΝΟΥ ΚΑΡΑΜΑΝΛΗ 226	2	3
928	ΛΕΩΦΟΡΟΣ ΚΩΝΣΤΑΝΤΙΝΟΥ ΚΑΡΑΜΑΝΛΗ 228	2	3
929	ΛΕΩΦΟΡΟΣ ΚΩΝΣΤΑΝΤΙΝΟΥ ΚΑΡΑΜΑΝΛΗ 228	2	3
930	ΛΕΩΦΟΡΟΣ ΚΩΝΣΤΑΝΤΙΝΟΥ ΚΑΡΑΜΑΝΛΗ 230	2	3
931	ΛΕΩΦΟΡΟΣ ΚΩΝΣΤΑΝΤΙΝΟΥ ΚΑΡΑΜΑΝΛΗ 478742.62, 4215399.54 (ΕΓΣΑ)	2	3
932	ΛΕΩΦΟΡΟΣ ΚΩΝΣΤΑΝΤΙΝΟΥ ΚΑΡΑΜΑΝΛΗ 478774.39, 4215377.98 (ΕΓΣΑ)	2	3

933	ΛΕΩΦΟΡΟΣ ΚΩΝΣΤΑΝΤΙΝΟΥ ΚΑΡΑΜΑΝΛΗ 478868.25, 4214166.27 (ΕΓΣΑ)	2	3
934	ΛΕΩΦΟΡΟΣ ΚΩΝΣΤΑΝΤΙΝΟΥ ΚΑΡΑΜΑΝΛΗ 478888.3, 4214166.76 (ΕΓΣΑ)	2	3
935	ΛΕΩΦΟΡΟΣ ΚΩΝΣΤΑΝΤΙΝΟΥ ΚΑΡΑΜΑΝΛΗ 478900.35, 4214203.37 (ΕΓΣΑ)	2	3
936	ΛΕΩΦΟΡΟΣ ΚΩΝΣΤΑΝΤΙΝΟΥ ΚΑΡΑΜΑΝΛΗ 478925.96, 4215261.02 (ΕΓΣΑ)	2	3
937	ΛΕΩΦΟΡΟΣ ΚΩΝΣΤΑΝΤΙΝΟΥ ΚΑΡΑΜΑΝΛΗ 478937.97, 4215201.94 (ΕΓΣΑ)	2	3
938	ΛΕΩΦΟΡΟΣ ΚΩΝΣΤΑΝΤΙΝΟΥ ΚΑΡΑΜΑΝΛΗ 479032.14, 4215091.01 (ΕΓΣΑ)	2	3
939	ΛΟΥΤΡΟΥ 1	2	3
940	ΛΟΥΤΡΟΥ 10	2	3
941	ΛΟΥΤΡΟΥ 101	2	3
942	ΛΟΥΤΡΟΥ 101	2	3
943	ΛΟΥΤΡΟΥ 101	2	3
944	ΛΟΥΤΡΟΥ 103	2	3
945	ΛΟΥΤΡΟΥ 105	2	3
946	ΛΟΥΤΡΟΥ 11	2	3
947	ΛΟΥΤΡΟΥ 13-15	2	3
948	ΛΟΥΤΡΟΥ 14	2	3
949	ΛΟΥΤΡΟΥ 17	2	3
950	ΛΟΥΤΡΟΥ 18	2	3
951	ΛΟΥΤΡΟΥ 19	2	3
952	ΛΟΥΤΡΟΥ 2	2	3
953	ΛΟΥΤΡΟΥ 20	2	3
954	ΛΟΥΤΡΟΥ 21	2	3
955	ΛΟΥΤΡΟΥ 22	2	3
956	ΛΟΥΤΡΟΥ 23	2	3
957	ΛΟΥΤΡΟΥ 25	2	3
958	ΛΟΥΤΡΟΥ 26	2	3
959	ΛΟΥΤΡΟΥ 27	2	3
960	ΛΟΥΤΡΟΥ 28	2	3
961	ΛΟΥΤΡΟΥ 29	2	3
962	ΛΟΥΤΡΟΥ 30	2	3
963	ΛΟΥΤΡΟΥ 31	2	3
964	ΛΟΥΤΡΟΥ 32	2	3
965	ΛΟΥΤΡΟΥ 33	2	3
966	ΛΟΥΤΡΟΥ 35	2	3
967	ΛΟΥΤΡΟΥ 36	2	3



968	ΛΟΥΤΡΟΥ 3-7	2	3
969	ΛΟΥΤΡΟΥ 38	2	3
970	ΛΟΥΤΡΟΥ 39	2	3
971	ΛΟΥΤΡΟΥ 4	2	3
972	ΛΟΥΤΡΟΥ 4	2	3
973	ΛΟΥΤΡΟΥ 4	2	3
974	ΛΟΥΤΡΟΥ 40	2	3
975	ΛΟΥΤΡΟΥ 41	2	3
976	ΛΟΥΤΡΟΥ 42	2	3
977	ΛΟΥΤΡΟΥ 44	2	3
978	ΛΟΥΤΡΟΥ 45-47	2	3
979	ΛΟΥΤΡΟΥ 46	2	3
980	ΛΟΥΤΡΟΥ 478342.83, 4214096.52 (ΕΓΣΑ)	2	3
981	ΛΟΥΤΡΟΥ 478508.98, 4214353.29 (ΕΓΣΑ)	2	3
982	ΛΟΥΤΡΟΥ 478691.93, 4214943.38 (ΕΓΣΑ)	2	3
983	ΛΟΥΤΡΟΥ 48	2	3
984	ΛΟΥΤΡΟΥ 49	2	3
985	ΛΟΥΤΡΟΥ 50	2	3
986	ΛΟΥΤΡΟΥ 51	2	3
987	ΛΟΥΤΡΟΥ 52	2	3
988	ΛΟΥΤΡΟΥ 53	2	3
989	ΛΟΥΤΡΟΥ 54	2	3
990	ΛΟΥΤΡΟΥ 55	2	3
991	ΛΟΥΤΡΟΥ 56	2	3
992	ΛΟΥΤΡΟΥ 57	2	3
993	ΛΟΥΤΡΟΥ 58	2	3
994	ΛΟΥΤΡΟΥ 59-61	2	3
995	ΛΟΥΤΡΟΥ 6	2	3
996	ΛΟΥΤΡΟΥ 60	2	3
997	ΛΟΥΤΡΟΥ 62	2	3
998	ΛΟΥΤΡΟΥ 63	2	3
999	ΛΟΥΤΡΟΥ 64	2	3
1000	ΛΟΥΤΡΟΥ 65	2	3
1001	ΛΟΥΤΡΟΥ 66	2	3
1002	ΛΟΥΤΡΟΥ 67-71	2	3
1003	ΛΟΥΤΡΟΥ 67-71	2	3
1004	ΛΟΥΤΡΟΥ 67-71	2	3
1005	ΛΟΥΤΡΟΥ 67-71	2	3
1006	ΛΟΥΤΡΟΥ 68-70	2	3
1007	ΛΟΥΤΡΟΥ 72	2	3
1008	ΛΟΥΤΡΟΥ 73-75	2	3

1009	ΛΟΥΤΡΟΥ 74	2	3
1010	ΛΟΥΤΡΟΥ 76	2	3
1011	ΛΟΥΤΡΟΥ 77	2	3
1012	ΛΟΥΤΡΟΥ 78	2	3
1013	ΛΟΥΤΡΟΥ 79	2	3
1014	ΛΟΥΤΡΟΥ 8	2	3
1015	ΛΟΥΤΡΟΥ 80	2	3
1016	ΛΟΥΤΡΟΥ 81	2	3
1017	ΛΟΥΤΡΟΥ 82	2	3
1018	ΛΟΥΤΡΟΥ 83	2	3
1019	ΛΟΥΤΡΟΥ 84	2	3
1020	ΛΟΥΤΡΟΥ 85	2	3
1021	ΛΟΥΤΡΟΥ 87	2	3
1022	ΛΟΥΤΡΟΥ 89	2	3
1023	ΛΟΥΤΡΟΥ 89	2	3
1024	ΛΟΥΤΡΟΥ 9	2	3
1025	ΛΟΥΤΡΟΥ 91	2	3
1026	ΛΟΥΤΡΟΥ 93	2	3
1027	ΛΟΥΤΡΟΥ 93	2	3
1028	ΛΟΥΤΡΟΥ 97	2	3
1029	ΛΟΥΤΡΟΥ 99	2	3
1030	ΜΕΓΑΛΟΥ ΑΛΕΞΑΝΔΡΟΥ (ΠΡΧ ΠΑΛΑΙΟ ΜΕΝΙΔΙ) 10	2	3
1031	ΜΕΓΑΛΟΥ ΑΛΕΞΑΝΔΡΟΥ (ΠΡΧ ΠΑΛΑΙΟ ΜΕΝΙΔΙ) 11	2	3
1032	ΜΕΓΑΛΟΥ ΑΛΕΞΑΝΔΡΟΥ (ΠΡΧ ΠΑΛΑΙΟ ΜΕΝΙΔΙ) 12	2	3
1033	ΜΕΓΑΛΟΥ ΑΛΕΞΑΝΔΡΟΥ (ΠΡΧ ΠΑΛΑΙΟ ΜΕΝΙΔΙ) 13	2	3
1034	ΜΕΓΑΛΟΥ ΑΛΕΞΑΝΔΡΟΥ (ΠΡΧ ΠΑΛΑΙΟ ΜΕΝΙΔΙ) 14	2	3
1035	ΜΕΓΑΛΟΥ ΑΛΕΞΑΝΔΡΟΥ (ΠΡΧ ΠΑΛΑΙΟ ΜΕΝΙΔΙ) 14	2	3
1036	ΜΕΓΑΛΟΥ ΑΛΕΞΑΝΔΡΟΥ (ΠΡΧ ΠΑΛΑΙΟ ΜΕΝΙΔΙ) 15	2	3
1037	ΜΕΓΑΛΟΥ ΑΛΕΞΑΝΔΡΟΥ (ΠΡΧ ΠΑΛΑΙΟ ΜΕΝΙΔΙ) 16	2	3
1038	ΜΕΓΑΛΟΥ ΑΛΕΞΑΝΔΡΟΥ (ΠΡΧ ΠΑΛΑΙΟ ΜΕΝΙΔΙ) 17	2	3
1039	ΜΕΓΑΛΟΥ ΑΛΕΞΑΝΔΡΟΥ (ΠΡΧ ΠΑΛΑΙΟ ΜΕΝΙΔΙ) 18	2	3
1040	ΜΕΓΑΛΟΥ ΑΛΕΞΑΝΔΡΟΥ (ΠΡΧ ΠΑΛΑΙΟ ΜΕΝΙΔΙ) 19	2	3
1041	ΜΕΓΑΛΟΥ ΑΛΕΞΑΝΔΡΟΥ (ΠΡΧ ΠΑΛΑΙΟ ΜΕΝΙΔΙ) 19	2	3
1042	ΜΕΓΑΛΟΥ ΑΛΕΞΑΝΔΡΟΥ (ΠΡΧ ΠΑΛΑΙΟ ΜΕΝΙΔΙ) 19	2	3
1043	ΜΕΓΑΛΟΥ ΑΛΕΞΑΝΔΡΟΥ (ΠΡΧ ΠΑΛΑΙΟ ΜΕΝΙΔΙ) 20	2	3
1044	ΜΕΓΑΛΟΥ ΑΛΕΞΑΝΔΡΟΥ (ΠΡΧ ΠΑΛΑΙΟ ΜΕΝΙΔΙ) 21	2	3
1045	ΜΕΓΑΛΟΥ ΑΛΕΞΑΝΔΡΟΥ (ΠΡΧ ΠΑΛΑΙΟ ΜΕΝΙΔΙ) 22	2	3
1046	ΜΕΓΑΛΟΥ ΑΛΕΞΑΝΔΡΟΥ (ΠΡΧ ΠΑΛΑΙΟ ΜΕΝΙΔΙ) 23	2	3
1047	ΜΕΓΑΛΟΥ ΑΛΕΞΑΝΔΡΟΥ (ΠΡΧ ΠΑΛΑΙΟ ΜΕΝΙΔΙ) 25	2	3
1048	ΜΕΓΑΛΟΥ ΑΛΕΞΑΝΔΡΟΥ (ΠΡΧ ΠΑΛΑΙΟ ΜΕΝΙΔΙ) 26	2	3
1049	ΜΕΓΑΛΟΥ ΑΛΕΞΑΝΔΡΟΥ (ΠΡΧ ΠΑΛΑΙΟ ΜΕΝΙΔΙ) 28	2	3

1050	ΜΕΓΑΛΟΥ ΑΛΕΞΑΝΔΡΟΥ (ΠΡΧ ΠΑΛΑΙΟ ΜΕΝΙΔΙ) 3	2	3
1051	ΜΕΓΑΛΟΥ ΑΛΕΞΑΝΔΡΟΥ (ΠΡΧ ΠΑΛΑΙΟ ΜΕΝΙΔΙ) 3	2	3
1052	ΜΕΓΑΛΟΥ ΑΛΕΞΑΝΔΡΟΥ (ΠΡΧ ΠΑΛΑΙΟ ΜΕΝΙΔΙ) 30	2	3
1053	ΜΕΓΑΛΟΥ ΑΛΕΞΑΝΔΡΟΥ (ΠΡΧ ΠΑΛΑΙΟ ΜΕΝΙΔΙ) 32	2	3
1054	ΜΕΓΑΛΟΥ ΑΛΕΞΑΝΔΡΟΥ (ΠΡΧ ΠΑΛΑΙΟ ΜΕΝΙΔΙ) 34	2	3
1055	ΜΕΓΑΛΟΥ ΑΛΕΞΑΝΔΡΟΥ (ΠΡΧ ΠΑΛΑΙΟ ΜΕΝΙΔΙ) 4	2	3
1056	ΜΕΓΑΛΟΥ ΑΛΕΞΑΝΔΡΟΥ (ΠΡΧ ΠΑΛΑΙΟ ΜΕΝΙΔΙ) 477386.25, 4214799.21 (ΕΓΣΑ)	2	3
1057	ΜΕΓΑΛΟΥ ΑΛΕΞΑΝΔΡΟΥ (ΠΡΧ ΠΑΛΑΙΟ ΜΕΝΙΔΙ) 6	2	3
1058	ΜΕΓΑΛΟΥ ΑΛΕΞΑΝΔΡΟΥ (ΠΡΧ ΠΑΛΑΙΟ ΜΕΝΙΔΙ) 7	2	3
1059	ΜΕΓΑΛΟΥ ΑΛΕΞΑΝΔΡΟΥ (ΠΡΧ ΠΑΛΑΙΟ ΜΕΝΙΔΙ) 8	2	3
1060	ΜΕΓΑΛΟΥ ΑΛΕΞΑΝΔΡΟΥ (ΠΡΧ ΠΑΛΑΙΟ ΜΕΝΙΔΙ) 9	2	3
1061	ΜΕΝΤΑΣ 479489.18, 4215571.61 (ΕΓΣΑ)	2	3
1062	ΜΕΝΤΑΣ 479513.89, 4215569.43 (ΕΓΣΑ)	2	3
1063	ΜΕΝΤΑΣ 479522.16, 4215561.79 (ΕΓΣΑ)	2	3
1064	ΜΕΝΤΑΣ 479525.05, 4215585.63 (ΕΓΣΑ)	2	3
1065	ΜΕΝΤΑΣ 479535.33, 4215560.05 (ΕΓΣΑ)	2	3
1066	ΜΕΝΤΑΣ 479576.19, 4215570.15 (ΕΓΣΑ)	2	3
1067	ΜΕΝΤΑΣ 8	2	3
1068	ΜΙΑΟΥΛΗ (ΠΡΧ ΠΑΛΑΙΟ ΜΕΝΙΔΙ) 1	2	3
1069	ΜΙΑΟΥΛΗ (ΠΡΧ ΠΑΛΑΙΟ ΜΕΝΙΔΙ) 10	2	3
1070	ΜΙΑΟΥΛΗ (ΠΡΧ ΠΑΛΑΙΟ ΜΕΝΙΔΙ) 10	2	3
1071	ΜΙΑΟΥΛΗ (ΠΡΧ ΠΑΛΑΙΟ ΜΕΝΙΔΙ) 11	2	3
1072	ΜΙΑΟΥΛΗ (ΠΡΧ ΠΑΛΑΙΟ ΜΕΝΙΔΙ) 12	2	3
1073	ΜΙΑΟΥΛΗ (ΠΡΧ ΠΑΛΑΙΟ ΜΕΝΙΔΙ) 13	2	3
1074	ΜΙΑΟΥΛΗ (ΠΡΧ ΠΑΛΑΙΟ ΜΕΝΙΔΙ) 14	2	3
1075	ΜΙΑΟΥΛΗ (ΠΡΧ ΠΑΛΑΙΟ ΜΕΝΙΔΙ) 15	2	3
1076	ΜΙΑΟΥΛΗ (ΠΡΧ ΠΑΛΑΙΟ ΜΕΝΙΔΙ) 16	2	3
1077	ΜΙΑΟΥΛΗ (ΠΡΧ ΠΑΛΑΙΟ ΜΕΝΙΔΙ) 17	2	3
1078	ΜΙΑΟΥΛΗ (ΠΡΧ ΠΑΛΑΙΟ ΜΕΝΙΔΙ) 18	2	3
1079	ΜΙΑΟΥΛΗ (ΠΡΧ ΠΑΛΑΙΟ ΜΕΝΙΔΙ) 2	2	3
1080	ΜΙΑΟΥΛΗ (ΠΡΧ ΠΑΛΑΙΟ ΜΕΝΙΔΙ) 20	2	3
1081	ΜΙΑΟΥΛΗ (ΠΡΧ ΠΑΛΑΙΟ ΜΕΝΙΔΙ) 22	2	3
1082	ΜΙΑΟΥΛΗ (ΠΡΧ ΠΑΛΑΙΟ ΜΕΝΙΔΙ) 24	2	3
1083	ΜΙΑΟΥΛΗ (ΠΡΧ ΠΑΛΑΙΟ ΜΕΝΙΔΙ) 25	2	3
1084	ΜΙΑΟΥΛΗ (ΠΡΧ ΠΑΛΑΙΟ ΜΕΝΙΔΙ) 26Α	2	3
1085	ΜΙΑΟΥΛΗ (ΠΡΧ ΠΑΛΑΙΟ ΜΕΝΙΔΙ) 26Β	2	3
1086	ΜΙΑΟΥΛΗ (ΠΡΧ ΠΑΛΑΙΟ ΜΕΝΙΔΙ) 27	2	3
1087	ΜΙΑΟΥΛΗ (ΠΡΧ ΠΑΛΑΙΟ ΜΕΝΙΔΙ) 28	2	3
1088	ΜΙΑΟΥΛΗ (ΠΡΧ ΠΑΛΑΙΟ ΜΕΝΙΔΙ) 29-31	2	3
1089	ΜΙΑΟΥΛΗ (ΠΡΧ ΠΑΛΑΙΟ ΜΕΝΙΔΙ) 29-31	2	3

1090	ΜΙΑΟΥΛΗ (ΠΡΧ ΠΑΛΑΙΟ ΜΕΝΙΔΙ) 3	2	3
1091	ΜΙΑΟΥΛΗ (ΠΡΧ ΠΑΛΑΙΟ ΜΕΝΙΔΙ) 33	2	3
1092	ΜΙΑΟΥΛΗ (ΠΡΧ ΠΑΛΑΙΟ ΜΕΝΙΔΙ) 35	2	3
1093	ΜΙΑΟΥΛΗ (ΠΡΧ ΠΑΛΑΙΟ ΜΕΝΙΔΙ) 477284.31, 4214248.61 (ΕΓΣΑ)	2	3
1094	ΜΙΑΟΥΛΗ (ΠΡΧ ΠΑΛΑΙΟ ΜΕΝΙΔΙ) 477365.06, 4214409.26 (ΕΓΣΑ)	2	3
1095	ΜΙΑΟΥΛΗ (ΠΡΧ ΠΑΛΑΙΟ ΜΕΝΙΔΙ) 5	2	3
1096	ΜΙΑΟΥΛΗ (ΠΡΧ ΠΑΛΑΙΟ ΜΕΝΙΔΙ) 6-8	2	3
1097	ΜΟΥΡΙΑΣ 11	2	3
1098	ΜΟΥΡΙΑΣ 13	2	3
1099	ΜΟΥΡΙΑΣ 15	2	3
1100	ΜΟΥΡΙΑΣ 17	2	3
1101	ΜΟΥΡΙΑΣ 2	2	3
1102	ΜΟΥΡΙΑΣ 3	2	3
1103	ΜΟΥΡΙΑΣ 478740.29, 4215488.54 (ΕΓΣΑ)	2	3
1104	ΜΟΥΡΙΑΣ 478855.95, 4215487.56 (ΕΓΣΑ)	2	3
1105	ΜΟΥΡΙΑΣ 478863.93, 4215485.17 (ΕΓΣΑ)	2	3
1106	ΜΟΥΡΙΑΣ 5	2	3
1107	ΜΟΥΡΙΑΣ 7	2	3
1108	ΜΟΥΡΙΑΣ 9	2	3
1109	ΜΠΟΥΜΠΟΥΛΙΝΑΣ 36	2	3
1110	ΜΠΟΥΜΠΟΥΛΙΝΑΣ 37	2	3
1111	ΜΠΟΥΜΠΟΥΛΙΝΑΣ 38	2	3
1112	ΜΠΟΥΜΠΟΥΛΙΝΑΣ 39	2	3
1113	ΜΠΟΥΜΠΟΥΛΙΝΑΣ 40	2	3
1114	ΜΠΟΥΜΠΟΥΛΙΝΑΣ 41	2	3
1115	ΜΠΟΥΜΠΟΥΛΙΝΑΣ 42	2	3
1116	ΜΠΟΥΜΠΟΥΛΙΝΑΣ 43	2	3
1117	ΜΠΟΥΜΠΟΥΛΙΝΑΣ 44	2	3
1118	ΜΠΟΥΜΠΟΥΛΙΝΑΣ 45	2	3
1119	ΜΠΟΥΜΠΟΥΛΙΝΑΣ 46	2	3
1120	ΜΠΟΥΜΠΟΥΛΙΝΑΣ 47	2	3
1121	ΜΠΟΥΜΠΟΥΛΙΝΑΣ 48	2	3
1122	ΜΠΟΥΜΠΟΥΛΙΝΑΣ 49	2	3
1123	ΜΠΟΥΜΠΟΥΛΙΝΑΣ 50	2	3
1124	ΜΠΟΥΜΠΟΥΛΙΝΑΣ 51	2	3
1125	ΜΠΟΥΜΠΟΥΛΙΝΑΣ 52	2	3
1126	ΜΠΟΥΜΠΟΥΛΙΝΑΣ 52B	2	3
1127	ΜΠΟΥΜΠΟΥΛΙΝΑΣ 53	2	3
1128	ΜΠΟΥΜΠΟΥΛΙΝΑΣ 54	2	3

1129	ΜΠΟΥΜΠΟΥΛΙΝΑΣ 55	2	3
1130	ΜΠΟΥΜΠΟΥΛΙΝΑΣ 56	2	3
1131	ΜΠΟΥΜΠΟΥΛΙΝΑΣ 57	2	3
1132	ΜΠΟΥΜΠΟΥΛΙΝΑΣ 58	2	3
1133	ΜΠΟΥΜΠΟΥΛΙΝΑΣ 60	2	3
1134	ΜΠΟΥΜΠΟΥΛΙΝΑΣ 61	2	3
1135	ΜΠΟΥΜΠΟΥΛΙΝΑΣ 62	2	3
1136	ΜΠΟΥΜΠΟΥΛΙΝΑΣ 63	2	3
1137	ΜΠΟΥΜΠΟΥΛΙΝΑΣ 64	2	3
1138	ΜΠΟΥΜΠΟΥΛΙΝΑΣ 65	2	3
1139	ΜΠΟΥΜΠΟΥΛΙΝΑΣ 66	2	3
1140	ΜΠΟΥΜΠΟΥΛΙΝΑΣ 67	2	3
1141	ΜΥΡΩΝΙΟΥ 1	2	3
1142	ΜΥΡΩΝΙΟΥ 479051.52, 4215571.73 (ΕΓΣΑ)	2	3
1143	ΜΥΡΩΝΙΟΥ 479061.7, 4215538.02 (ΕΓΣΑ)	2	3
1144	ΜΥΡΩΝΙΟΥ 479092.25, 4215584.26 (ΕΓΣΑ)	2	3
1145	ΝΑΡΚΙΣΣΟΥ 30	2	3
1146	ΝΑΡΚΙΣΣΟΥ 32	2	3
1147	ΝΑΡΚΙΣΣΟΥ 34	2	3
1148	ΝΑΡΚΙΣΣΟΥ 4	2	3
1149	ΝΑΡΚΙΣΣΟΥ 4	2	3
1150	ΝΑΡΚΙΣΣΟΥ 42	2	3
1151	ΝΑΡΚΙΣΣΟΥ 478706.77, 4215130.98 (ΕΓΣΑ)	2	3
1152	ΝΑΡΚΙΣΣΟΥ 478737.34, 4215135.5 (ΕΓΣΑ)	2	3
1153	ΝΑΡΚΙΣΣΟΥ 478757.83, 4215136.73 (ΕΓΣΑ)	2	3
1154	ΝΑΡΚΙΣΣΟΥ 478764.85, 4215208.29 (ΕΓΣΑ)	2	3
1155	ΝΑΡΚΙΣΣΟΥ 478774.6, 4215308.73 (ΕΓΣΑ)	2	3
1156	ΝΑΡΚΙΣΣΟΥ 478784.23, 4215350.18 (ΕΓΣΑ)	2	3
1157	ΝΑΡΚΙΣΣΟΥ 478795.15, 4215370.83 (ΕΓΣΑ)	2	3
1158	ΝΑΡΚΙΣΣΟΥ 478807.11, 4215500.57 (ΕΓΣΑ)	2	3
1159	ΝΑΡΚΙΣΣΟΥ 478808.68, 4215506.49 (ΕΓΣΑ)	2	3
1160	ΝΑΡΚΙΣΣΟΥ 478811.61, 4215528.08 (ΕΓΣΑ)	2	3
1161	ΝΑΡΚΙΣΣΟΥ 478814.38, 4215555.28 (ΕΓΣΑ)	2	3
1162	ΝΑΡΚΙΣΣΟΥ 478815.23, 4215445.09 (ΕΓΣΑ)	2	3
1163	ΝΑΡΚΙΣΣΟΥ 478835.75, 4215551.11 (ΕΓΣΑ)	2	3
1164	ΝΑΡΚΙΣΣΟΥ 478838.66, 4215564.3 (ΕΓΣΑ)	2	3
1165	ΝΑΡΚΙΣΣΟΥ 478841.49, 4215580.43 (ΕΓΣΑ)	2	3
1166	ΝΑΡΚΙΣΣΟΥ 6	2	3
1167	ΝΑΡΚΙΣΣΟΥ 6	2	3
1168	ΝΑΡΚΙΣΣΟΥ 6	2	3
1169	ΝΕΡΑΤΖΟΥΛΑΣ 10-12	2	3

1170	ΝΕΡΑΤΖΟΥΛΑΣ 14	2	3
1171	ΝΕΡΑΤΖΟΥΛΑΣ 18	2	3
1172	ΝΕΡΑΤΖΟΥΛΑΣ 20	2	3
1173	ΝΕΡΑΤΖΟΥΛΑΣ 22	2	3
1174	ΝΕΡΑΤΖΟΥΛΑΣ 23	2	3
1175	ΝΕΡΑΤΖΟΥΛΑΣ 24-26	2	3
1176	ΝΕΡΑΤΖΟΥΛΑΣ 3	2	3
1177	ΝΕΡΑΤΖΟΥΛΑΣ 4	2	3
1178	ΝΕΡΑΤΖΟΥΛΑΣ 479073.87, 4215169.88 (ΕΓΣΑ)	2	3
1179	ΝΕΡΑΤΖΟΥΛΑΣ 479079.97, 4215181.91 (ΕΓΣΑ)	2	3
1180	ΝΕΡΑΤΖΟΥΛΑΣ 479087.93, 4215190.05 (ΕΓΣΑ)	2	3
1181	ΝΕΡΑΤΖΟΥΛΑΣ 479104.26, 4215243.23 (ΕΓΣΑ)	2	3
1182	ΝΕΡΑΤΖΟΥΛΑΣ 479117.21, 4215254.51 (ΕΓΣΑ)	2	3
1183	ΝΕΡΑΤΖΟΥΛΑΣ 479244.97, 4215394.35 (ΕΓΣΑ)	2	3
1184	ΝΕΡΑΤΖΟΥΛΑΣ 479250.06, 4215353.07 (ΕΓΣΑ)	2	3
1185	ΝΕΡΑΤΖΟΥΛΑΣ 479322.32, 4215474.65 (ΕΓΣΑ)	2	3
1186	ΝΕΡΑΤΖΟΥΛΑΣ 5	2	3
1187	ΝΕΡΑΤΖΟΥΛΑΣ 6	2	3
1188	ΝΕΡΑΤΖΟΥΛΑΣ 7	2	3
1189	ΝΕΡΑΤΖΟΥΛΑΣ 8	2	3
1190	ΝΕΡΑΤΖΟΥΛΑΣ 8	2	3
1191	ΝΤΑΝΟΥΣΑ 11	2	3
1192	ΝΤΑΝΟΥΣΑ 3	2	3
1193	ΝΤΑΝΟΥΣΑ 478267.4, 4214838.65 (ΕΓΣΑ)	2	3
1194	ΝΤΑΝΟΥΣΑ 478275.2, 4214824.93 (ΕΓΣΑ)	2	3
1195	ΝΤΑΝΟΥΣΑ 478281.06, 4214824.98 (ΕΓΣΑ)	2	3
1196	ΝΤΑΝΟΥΣΑ 5	2	3
1197	ΝΤΑΝΟΥΣΑ 6	2	3
1198	ΝΤΑΝΟΥΣΑ 7	2	3
1199	ΝΤΑΝΟΥΣΑ 8	2	3
1200	ΝΤΑΝΟΥΣΑ 9	2	3
1201	ΞΕΝΟΦΩΝΤΟΣ 24-26	2	3
1202	Π. ΠΑΠΑΚΩΝΣΤΑΝΤΙΝΟΥ 3	2	3
1203	Π. ΠΑΠΑΚΩΝΣΤΑΝΤΙΝΟΥ 4	2	3
1204	Π. ΠΑΠΑΚΩΝΣΤΑΝΤΙΝΟΥ 6	2	3
1205	ΠΑΠΑΓΕΩΡΓΙΟΥ 1	2	3
1206	ΠΑΠΑΓΕΩΡΓΙΟΥ 10	2	3
1207	ΠΑΠΑΓΕΩΡΓΙΟΥ 11-13	2	3
1208	ΠΑΠΑΓΕΩΡΓΙΟΥ 12	2	3
1209	ΠΑΠΑΓΕΩΡΓΙΟΥ 12	2	3
1210	ΠΑΠΑΓΕΩΡΓΙΟΥ 14	2	3

1211	ΠΑΠΑΓΕΩΡΓΙΟΥ 15	2	3
1212	ΠΑΠΑΓΕΩΡΓΙΟΥ 16	2	3
1213	ΠΑΠΑΓΕΩΡΓΙΟΥ 17	2	3
1214	ΠΑΠΑΓΕΩΡΓΙΟΥ 18	2	3
1215	ΠΑΠΑΓΕΩΡΓΙΟΥ 3	2	3
1216	ΠΑΠΑΓΕΩΡΓΙΟΥ 5	2	3
1217	ΠΑΠΑΓΕΩΡΓΙΟΥ 6	2	3
1218	ΠΑΠΑΓΕΩΡΓΙΟΥ 7	2	3
1219	ΠΑΠΑΓΕΩΡΓΙΟΥ 9	2	3
1220	ΠΑΠΑΔΗΜΗΤΡΙΟΥ 44	2	3
1221	ΠΑΠΑΔΗΜΗΤΡΙΟΥ 46	2	3
1222	ΠΑΠΑΔΗΜΗΤΡΙΟΥ 477165.6, 4214569.46 (ΕΓΣΑ)	2	3
1223	ΠΑΠΑΔΗΜΗΤΡΙΟΥ 477249.23, 4214586.06 (ΕΓΣΑ)	2	3
1224	ΠΑΠΑΔΗΜΗΤΡΙΟΥ 477448.62, 4214569.84 (ΕΓΣΑ)	2	3
1225	ΠΑΠΑΔΗΜΗΤΡΙΟΥ 48	2	3
1226	ΠΑΠΑΔΗΜΗΤΡΙΟΥ 51	2	3
1227	ΠΑΠΑΔΗΜΗΤΡΙΟΥ 52	2	3
1228	ΠΑΠΑΔΗΜΗΤΡΙΟΥ 53	2	3
1229	ΠΑΠΑΔΗΜΗΤΡΙΟΥ 54	2	3
1230	ΠΑΠΑΔΗΜΗΤΡΙΟΥ 55	2	3
1231	ΠΑΠΑΔΗΜΗΤΡΙΟΥ 56	2	3
1232	ΠΑΠΑΔΗΜΗΤΡΙΟΥ 57	2	3
1233	ΠΑΠΑΔΗΜΗΤΡΙΟΥ 58	2	3
1234	ΠΑΠΑΔΗΜΗΤΡΙΟΥ 59	2	3
1235	ΠΑΠΑΔΗΜΗΤΡΙΟΥ 59	2	3
1236	ΠΑΠΑΔΗΜΗΤΡΙΟΥ 60	2	3
1237	ΠΑΠΑΔΗΜΗΤΡΙΟΥ 61	2	3
1238	ΠΑΠΑΔΗΜΗΤΡΙΟΥ 62	2	3
1239	ΠΑΠΑΔΗΜΗΤΡΙΟΥ 64	2	3
1240	ΠΑΠΑΔΗΜΗΤΡΙΟΥ 65	2	3
1241	ΠΑΠΑΔΗΜΗΤΡΙΟΥ 66	2	3
1242	ΠΑΠΑΔΗΜΗΤΡΙΟΥ 67	2	3
1243	ΠΑΠΑΔΗΜΗΤΡΙΟΥ 68	2	3
1244	ΠΑΠΑΔΗΜΗΤΡΙΟΥ 70	2	3
1245	ΠΑΠΑΔΗΜΗΤΡΙΟΥ 71	2	3
1246	ΠΑΠΑΔΗΜΗΤΡΙΟΥ 73	2	3
1247	ΠΑΠΑΔΗΜΗΤΡΙΟΥ 75	2	3
1248	ΠΑΠΑΔΗΜΗΤΡΙΟΥ 76	2	3
1249	ΠΑΠΑΔΗΜΗΤΡΙΟΥ 77	2	3
1250	ΠΑΠΑΔΗΜΗΤΡΙΟΥ 78	2	3
1251	ΠΑΠΑΔΗΜΗΤΡΙΟΥ 79	2	3

1252	ΠΑΠΑΔΗΜΗΤΡΙΟΥ 80	2	3
1253	ΠΑΠΑΔΗΜΗΤΡΙΟΥ 81	2	3
1254	ΠΑΠΑΔΗΜΗΤΡΙΟΥ 82	2	3
1255	ΠΑΠΑΔΗΜΗΤΡΙΟΥ ΠΕΤΡΟΥ 44	2	3
1256	ΠΑΠΑΡΟΥΝΑΣ 1	2	3
1257	ΠΑΠΑΡΟΥΝΑΣ 1	2	3
1258	ΠΑΠΑΡΟΥΝΑΣ 11	2	3
1259	ΠΑΠΑΡΟΥΝΑΣ 13	2	3
1260	ΠΑΠΑΡΟΥΝΑΣ 15-17	2	3
1261	ΠΑΠΑΡΟΥΝΑΣ 2	2	3
1262	ΠΑΠΑΡΟΥΝΑΣ 20	2	3
1263	ΠΑΠΑΡΟΥΝΑΣ 3	2	3
1264	ΠΑΠΑΡΟΥΝΑΣ 4	2	3
1265	ΠΑΠΑΡΟΥΝΑΣ 478820.23, 4215474.29 (ΕΓΣΑ)	2	3
1266	ΠΑΠΑΡΟΥΝΑΣ 478820.91, 4215454.48 (ΕΓΣΑ)	2	3
1267	ΠΑΠΑΡΟΥΝΑΣ 478845.82, 4215443.79 (ΕΓΣΑ)	2	3
1268	ΠΑΠΑΡΟΥΝΑΣ 478870.77, 4215436.64 (ΕΓΣΑ)	2	3
1269	ΠΑΠΑΡΟΥΝΑΣ 478964.61, 4215429.83 (ΕΓΣΑ)	2	3
1270	ΠΑΠΑΡΟΥΝΑΣ 478979.74, 4215402.42 (ΕΓΣΑ)	2	3
1271	ΠΑΠΑΡΟΥΝΑΣ 5	2	3
1272	ΠΑΠΑΡΟΥΝΑΣ 6	2	3
1273	ΠΑΠΑΡΟΥΝΑΣ 6Α	2	3
1274	ΠΑΠΑΡΟΥΝΑΣ 6Β	2	3
1275	ΠΑΠΑΡΟΥΝΑΣ 6Β	2	3
1276	ΠΑΠΑΡΟΥΝΑΣ 7	2	3
1277	ΠΑΠΑΡΟΥΝΑΣ 8	2	3
1278	ΠΑΠΑΡΟΥΝΑΣ 9	2	3
1279	ΠΑΡΟΔΟΣ Κ. ΚΑΤΑΡΑ 478442.38, 4214963.15 (ΕΓΣΑ)	2	3
1280	ΠΑΡΟΔΟΣ Κ. ΚΑΤΑΡΑ 478482.04, 4214962.48 (ΕΓΣΑ)	2	3
1281	ΠΑΡΟΔΟΣ ΣΤΑΜΑΤΗ ΔΑΜΑΣΚΟΥ 10	2	3
1282	ΠΑΡΟΔΟΣ ΣΤΑΜΑΤΗ ΔΑΜΑΣΚΟΥ 11	2	3
1283	ΠΑΡΟΔΟΣ ΣΤΑΜΑΤΗ ΔΑΜΑΣΚΟΥ 12	2	3
1284	ΠΑΡΟΔΟΣ ΣΤΑΜΑΤΗ ΔΑΜΑΣΚΟΥ 13	2	3
1285	ΠΑΡΟΔΟΣ ΣΤΑΜΑΤΗ ΔΑΜΑΣΚΟΥ 1-3	2	3
1286	ΠΑΡΟΔΟΣ ΣΤΑΜΑΤΗ ΔΑΜΑΣΚΟΥ 14	2	3
1287	ΠΑΡΟΔΟΣ ΣΤΑΜΑΤΗ ΔΑΜΑΣΚΟΥ 15	2	3
1288	ΠΑΡΟΔΟΣ ΣΤΑΜΑΤΗ ΔΑΜΑΣΚΟΥ 16	2	3
1289	ΠΑΡΟΔΟΣ ΣΤΑΜΑΤΗ ΔΑΜΑΣΚΟΥ 16	2	3
1290	ΠΑΡΟΔΟΣ ΣΤΑΜΑΤΗ ΔΑΜΑΣΚΟΥ 17	2	3
1291	ΠΑΡΟΔΟΣ ΣΤΑΜΑΤΗ ΔΑΜΑΣΚΟΥ 18	2	3
1292	ΠΑΡΟΔΟΣ ΣΤΑΜΑΤΗ ΔΑΜΑΣΚΟΥ 19	2	3



1293	ΠΑΡΟΔΟΣ ΣΤΑΜΑΤΗ ΔΑΜΑΣΚΟΥ 2	2	3
1294	ΠΑΡΟΔΟΣ ΣΤΑΜΑΤΗ ΔΑΜΑΣΚΟΥ 2	2	3
1295	ΠΑΡΟΔΟΣ ΣΤΑΜΑΤΗ ΔΑΜΑΣΚΟΥ 21	2	3
1296	ΠΑΡΟΔΟΣ ΣΤΑΜΑΤΗ ΔΑΜΑΣΚΟΥ 23	2	3
1297	ΠΑΡΟΔΟΣ ΣΤΑΜΑΤΗ ΔΑΜΑΣΚΟΥ 23	2	3
1298	ΠΑΡΟΔΟΣ ΣΤΑΜΑΤΗ ΔΑΜΑΣΚΟΥ 25	2	3
1299	ΠΑΡΟΔΟΣ ΣΤΑΜΑΤΗ ΔΑΜΑΣΚΟΥ 27	2	3
1300	ΠΑΡΟΔΟΣ ΣΤΑΜΑΤΗ ΔΑΜΑΣΚΟΥ 4	2	3
1301	ΠΑΡΟΔΟΣ ΣΤΑΜΑΤΗ ΔΑΜΑΣΚΟΥ 477943.81, 4214326.79 (ΕΓΣΑ)	2	3
1302	ΠΑΡΟΔΟΣ ΣΤΑΜΑΤΗ ΔΑΜΑΣΚΟΥ 5	2	3
1303	ΠΑΡΟΔΟΣ ΣΤΑΜΑΤΗ ΔΑΜΑΣΚΟΥ 6	2	3
1304	ΠΑΡΟΔΟΣ ΣΤΑΜΑΤΗ ΔΑΜΑΣΚΟΥ 7	2	3
1305	ΠΑΡΟΔΟΣ ΣΤΑΜΑΤΗ ΔΑΜΑΣΚΟΥ 8	2	3
1306	ΠΑΡΟΔΟΣ ΣΤΑΜΑΤΗ ΔΑΜΑΣΚΟΥ 9	2	3
1307	ΠΕΙΣΙΣΤΡΑΤΟΥ 10	2	3
1308	ΠΕΙΣΙΣΤΡΑΤΟΥ 12	2	3
1309	ΠΕΙΣΙΣΤΡΑΤΟΥ 14	2	3
1310	ΠΕΙΣΙΣΤΡΑΤΟΥ 15	2	3
1311	ΠΕΙΣΙΣΤΡΑΤΟΥ 16	2	3
1312	ΠΕΙΣΙΣΤΡΑΤΟΥ 18	2	3
1313	ΠΕΙΣΙΣΤΡΑΤΟΥ 2	2	3
1314	ΠΕΙΣΙΣΤΡΑΤΟΥ 20	2	3
1315	ΠΕΙΣΙΣΤΡΑΤΟΥ 22	2	3
1316	ΠΕΙΣΙΣΤΡΑΤΟΥ 24	2	3
1317	ΠΕΙΣΙΣΤΡΑΤΟΥ 3	2	3
1318	ΠΕΙΣΙΣΤΡΑΤΟΥ 3Α	2	3
1319	ΠΕΙΣΙΣΤΡΑΤΟΥ 4	2	3
1320	ΠΕΙΣΙΣΤΡΑΤΟΥ 477542.61, 4214774.99 (ΕΓΣΑ)	2	3
1321	ΠΕΙΣΙΣΤΡΑΤΟΥ 477598.69, 4214784.6 (ΕΓΣΑ)	2	3
1322	ΠΕΙΣΙΣΤΡΑΤΟΥ 6-8	2	3
1323	ΠΕΙΣΙΣΤΡΑΤΟΥ 7	2	3
1324	ΠΕΙΣΙΣΤΡΑΤΟΥ 9	2	3
1325	ΠΙΚΡΟΔΑΦΝΗΣ 1	2	3
1326	ΠΙΚΡΟΔΑΦΝΗΣ 3-5	2	3
1327	ΠΙΚΡΟΔΑΦΝΗΣ 478823.1, 4215424.8 (ΕΓΣΑ)	2	3
1328	ΠΙΚΡΟΔΑΦΝΗΣ 478876.75, 4215406.97 (ΕΓΣΑ)	2	3
1329	ΠΙΚΡΟΔΑΦΝΗΣ 478895.31, 4215400.78 (ΕΓΣΑ)	2	3
1330	ΠΤΕΛΕΑΣ 10	2	3
1331	ΠΤΕΛΕΑΣ 10	2	3
1332	ΠΤΕΛΕΑΣ 11	2	3

1333	ΠΤΕΛΕΑΣ 12	2	3
1334	ΠΤΕΛΕΑΣ 13	2	3
1335	ΠΤΕΛΕΑΣ 14	2	3
1336	ΠΤΕΛΕΑΣ 18	2	3
1337	ΠΤΕΛΕΑΣ 20	2	3
1338	ΠΤΕΛΕΑΣ 22	2	3
1339	ΠΤΕΛΕΑΣ 24	2	3
1340	ΠΤΕΛΕΑΣ 3	2	3
1341	ΠΤΕΛΕΑΣ 4	2	3
1342	ΠΤΕΛΕΑΣ 478179.54, 4215097.26 (ΕΓΣΑ)	2	3
1343	ΠΤΕΛΕΑΣ 478198.68, 4215100.32 (ΕΓΣΑ)	2	3
1344	ΠΤΕΛΕΑΣ 478294.29, 4215148.36 (ΕΓΣΑ)	2	3
1345	ΠΤΕΛΕΑΣ 478316, 4215089.2 (ΕΓΣΑ)	2	3
1346	ΠΤΕΛΕΑΣ 478320.54, 4215114.25 (ΕΓΣΑ)	2	3
1347	ΠΤΕΛΕΑΣ 478320.87, 4215105.8 (ΕΓΣΑ)	2	3
1348	ΠΤΕΛΕΑΣ 478322.91, 4215071.44 (ΕΓΣΑ)	2	3
1349	ΠΤΕΛΕΑΣ 478337.77, 4215048.3 (ΕΓΣΑ)	2	3
1350	ΠΤΕΛΕΑΣ 478343.93, 4215025.42 (ΕΓΣΑ)	2	3
1351	ΠΤΕΛΕΑΣ 478350.76, 4214998.1 (ΕΓΣΑ)	2	3
1352	ΠΤΕΛΕΑΣ 478369.54, 4214998.28 (ΕΓΣΑ)	2	3
1353	ΠΤΕΛΕΑΣ 478375.09, 4214986.38 (ΕΓΣΑ)	2	3
1354	ΠΤΕΛΕΑΣ 6	2	3
1355	ΠΤΕΛΕΑΣ 7	2	3
1356	ΠΤΕΛΕΑΣ 8	2	3
1357	ΠΤΕΛΕΑΣ 9	2	3
1358	ΡΟΔΑΝΘΗΣ 2	2	3
1359	ΡΟΔΑΝΘΗΣ 3-5	2	3
1360	ΡΟΔΑΝΘΗΣ 4	2	3
1361	ΡΟΔΑΝΘΗΣ 6	2	3
1362	ΡΟΔΑΝΘΗΣ 7	2	3
1363	ΡΟΔΑΝΘΗΣ 7	2	3
1364	ΡΟΔΑΝΘΗΣ 8	2	3
1365	ΣΠΑΡΑΓΓΙΩΝ 1	2	3
1366	ΣΠΑΡΑΓΓΙΩΝ 3	2	3
1367	ΣΠΑΡΑΓΓΙΩΝ 478399.78, 4215233.34 (ΕΓΣΑ)	2	3
1368	ΣΠΑΡΑΓΓΙΩΝ 478432.83, 4215233.3 (ΕΓΣΑ)	2	3
1369	ΣΠΑΡΑΓΓΙΩΝ 478433.9, 4215187.94 (ΕΓΣΑ)	2	3
1370	ΣΠΑΡΑΓΓΙΩΝ 478434.98, 4215237.73 (ΕΓΣΑ)	2	3
1371	ΣΠΑΡΑΓΓΙΩΝ 478446.16, 4215231.76 (ΕΓΣΑ)	2	3
1372	ΣΠΑΡΑΓΓΙΩΝ 5	2	3
1373	ΣΠΥΡΙΔΩΝΟΣ ΒΡΕΤΤΟΥ 1	2	3

1374	ΣΠΥΡΙΔΩΝΟΣ ΒΡΕΤΤΟΥ 10	2	3
1375	ΣΠΥΡΙΔΩΝΟΣ ΒΡΕΤΤΟΥ 101	2	3
1376	ΣΠΥΡΙΔΩΝΟΣ ΒΡΕΤΤΟΥ 111	2	3
1377	ΣΠΥΡΙΔΩΝΟΣ ΒΡΕΤΤΟΥ 115	2	3
1378	ΣΠΥΡΙΔΩΝΟΣ ΒΡΕΤΤΟΥ 117	2	3
1379	ΣΠΥΡΙΔΩΝΟΣ ΒΡΕΤΤΟΥ 119	2	3
1380	ΣΠΥΡΙΔΩΝΟΣ ΒΡΕΤΤΟΥ 121	2	3
1381	ΣΠΥΡΙΔΩΝΟΣ ΒΡΕΤΤΟΥ 123-125	2	3
1382	ΣΠΥΡΙΔΩΝΟΣ ΒΡΕΤΤΟΥ 127	2	3
1383	ΣΠΥΡΙΔΩΝΟΣ ΒΡΕΤΤΟΥ 16	2	3
1384	ΣΠΥΡΙΔΩΝΟΣ ΒΡΕΤΤΟΥ 19-21	2	3
1385	ΣΠΥΡΙΔΩΝΟΣ ΒΡΕΤΤΟΥ 19-21	2	3
1386	ΣΠΥΡΙΔΩΝΟΣ ΒΡΕΤΤΟΥ 19-21	2	3
1387	ΣΠΥΡΙΔΩΝΟΣ ΒΡΕΤΤΟΥ 19-21	2	3
1388	ΣΠΥΡΙΔΩΝΟΣ ΒΡΕΤΤΟΥ 2	2	3
1389	ΣΠΥΡΙΔΩΝΟΣ ΒΡΕΤΤΟΥ 22	2	3
1390	ΣΠΥΡΙΔΩΝΟΣ ΒΡΕΤΤΟΥ 22	2	3
1391	ΣΠΥΡΙΔΩΝΟΣ ΒΡΕΤΤΟΥ 23	2	3
1392	ΣΠΥΡΙΔΩΝΟΣ ΒΡΕΤΤΟΥ 23	2	3
1393	ΣΠΥΡΙΔΩΝΟΣ ΒΡΕΤΤΟΥ 24	2	3
1394	ΣΠΥΡΙΔΩΝΟΣ ΒΡΕΤΤΟΥ 25	2	3
1395	ΣΠΥΡΙΔΩΝΟΣ ΒΡΕΤΤΟΥ 25-27	2	3
1396	ΣΠΥΡΙΔΩΝΟΣ ΒΡΕΤΤΟΥ 25-27	2	3
1397	ΣΠΥΡΙΔΩΝΟΣ ΒΡΕΤΤΟΥ 26	2	3
1398	ΣΠΥΡΙΔΩΝΟΣ ΒΡΕΤΤΟΥ 26	2	3
1399	ΣΠΥΡΙΔΩΝΟΣ ΒΡΕΤΤΟΥ 27	2	3
1400	ΣΠΥΡΙΔΩΝΟΣ ΒΡΕΤΤΟΥ 28-30	2	3
1401	ΣΠΥΡΙΔΩΝΟΣ ΒΡΕΤΤΟΥ 29	2	3
1402	ΣΠΥΡΙΔΩΝΟΣ ΒΡΕΤΤΟΥ 29	2	3
1403	ΣΠΥΡΙΔΩΝΟΣ ΒΡΕΤΤΟΥ 3	2	3
1404	ΣΠΥΡΙΔΩΝΟΣ ΒΡΕΤΤΟΥ 31	2	3
1405	ΣΠΥΡΙΔΩΝΟΣ ΒΡΕΤΤΟΥ 31	2	3
1406	ΣΠΥΡΙΔΩΝΟΣ ΒΡΕΤΤΟΥ 31	2	3
1407	ΣΠΥΡΙΔΩΝΟΣ ΒΡΕΤΤΟΥ 32	2	3
1408	ΣΠΥΡΙΔΩΝΟΣ ΒΡΕΤΤΟΥ 33	2	3
1409	ΣΠΥΡΙΔΩΝΟΣ ΒΡΕΤΤΟΥ 34	2	3
1410	ΣΠΥΡΙΔΩΝΟΣ ΒΡΕΤΤΟΥ 35	2	3
1411	ΣΠΥΡΙΔΩΝΟΣ ΒΡΕΤΤΟΥ 35	2	3
1412	ΣΠΥΡΙΔΩΝΟΣ ΒΡΕΤΤΟΥ 36	2	3
1413	ΣΠΥΡΙΔΩΝΟΣ ΒΡΕΤΤΟΥ 37	2	3
1414	ΣΠΥΡΙΔΩΝΟΣ ΒΡΕΤΤΟΥ 37	2	3

1415	ΣΠΥΡΙΔΩΝΟΣ ΒΡΕΤΤΟΥ 38	2	3
1416	ΣΠΥΡΙΔΩΝΟΣ ΒΡΕΤΤΟΥ 39	2	3
1417	ΣΠΥΡΙΔΩΝΟΣ ΒΡΕΤΤΟΥ 4	2	3
1418	ΣΠΥΡΙΔΩΝΟΣ ΒΡΕΤΤΟΥ 40	2	3
1419	ΣΠΥΡΙΔΩΝΟΣ ΒΡΕΤΤΟΥ 41	2	3
1420	ΣΠΥΡΙΔΩΝΟΣ ΒΡΕΤΤΟΥ 42	2	3
1421	ΣΠΥΡΙΔΩΝΟΣ ΒΡΕΤΤΟΥ 43	2	3
1422	ΣΠΥΡΙΔΩΝΟΣ ΒΡΕΤΤΟΥ 44	2	3
1423	ΣΠΥΡΙΔΩΝΟΣ ΒΡΕΤΤΟΥ 45	2	3
1424	ΣΠΥΡΙΔΩΝΟΣ ΒΡΕΤΤΟΥ 46	2	3
1425	ΣΠΥΡΙΔΩΝΟΣ ΒΡΕΤΤΟΥ 477608.74, 4214449.14 (ΕΓΣΑ)	2	3
1426	ΣΠΥΡΙΔΩΝΟΣ ΒΡΕΤΤΟΥ 477621.06, 4214445.1 (ΕΓΣΑ)	2	3
1427	ΣΠΥΡΙΔΩΝΟΣ ΒΡΕΤΤΟΥ 477967.22, 4214413.59 (ΕΓΣΑ)	2	3
1428	ΣΠΥΡΙΔΩΝΟΣ ΒΡΕΤΤΟΥ 478126.15, 4214322.59 (ΕΓΣΑ)	2	3
1429	ΣΠΥΡΙΔΩΝΟΣ ΒΡΕΤΤΟΥ 478203.99, 4214342.1 (ΕΓΣΑ)	2	3
1430	ΣΠΥΡΙΔΩΝΟΣ ΒΡΕΤΤΟΥ 478257.4, 4214312.88 (ΕΓΣΑ)	2	3
1431	ΣΠΥΡΙΔΩΝΟΣ ΒΡΕΤΤΟΥ 478360.68, 4214315.32 (ΕΓΣΑ)	2	3
1432	ΣΠΥΡΙΔΩΝΟΣ ΒΡΕΤΤΟΥ 478454.93, 4214300.09 (ΕΓΣΑ)	2	3
1433	ΣΠΥΡΙΔΩΝΟΣ ΒΡΕΤΤΟΥ 48	2	3
1434	ΣΠΥΡΙΔΩΝΟΣ ΒΡΕΤΤΟΥ 5	2	3
1435	ΣΠΥΡΙΔΩΝΟΣ ΒΡΕΤΤΟΥ 50	2	3
1436	ΣΠΥΡΙΔΩΝΟΣ ΒΡΕΤΤΟΥ 52	2	3
1437	ΣΠΥΡΙΔΩΝΟΣ ΒΡΕΤΤΟΥ 54	2	3
1438	ΣΠΥΡΙΔΩΝΟΣ ΒΡΕΤΤΟΥ 56	2	3
1439	ΣΠΥΡΙΔΩΝΟΣ ΒΡΕΤΤΟΥ 58	2	3
1440	ΣΠΥΡΙΔΩΝΟΣ ΒΡΕΤΤΟΥ 6	2	3
1441	ΣΠΥΡΙΔΩΝΟΣ ΒΡΕΤΤΟΥ 6	2	3
1442	ΣΠΥΡΙΔΩΝΟΣ ΒΡΕΤΤΟΥ 60	2	3
1443	ΣΠΥΡΙΔΩΝΟΣ ΒΡΕΤΤΟΥ 62-70	2	3
1444	ΣΠΥΡΙΔΩΝΟΣ ΒΡΕΤΤΟΥ 7	2	3
1445	ΣΠΥΡΙΔΩΝΟΣ ΒΡΕΤΤΟΥ 72-76	2	3
1446	ΣΠΥΡΙΔΩΝΟΣ ΒΡΕΤΤΟΥ 78-82	2	3
1447	ΣΠΥΡΙΔΩΝΟΣ ΒΡΕΤΤΟΥ 8	2	3
1448	ΣΠΥΡΙΔΩΝΟΣ ΒΡΕΤΤΟΥ 8	2	3
1449	ΣΠΥΡΙΔΩΝΟΣ ΒΡΕΤΤΟΥ 84-90	2	3
1450	ΣΠΥΡΙΔΩΝΟΣ ΒΡΕΤΤΟΥ 92-98	2	3
1451	ΣΠΥΡΟΥ ΔΕΔΕ 1	2	3
1452	ΣΠΥΡΟΥ ΔΕΔΕ 10-8	2	3
1453	ΣΠΥΡΟΥ ΔΕΔΕ 11	2	3
1454	ΣΠΥΡΟΥ ΔΕΔΕ 12	2	3
1455	ΣΠΥΡΟΥ ΔΕΔΕ 13	2	3

1456	ΣΠΥΡΟΥ ΔΕΔΕ 13	2	3
1457	ΣΠΥΡΟΥ ΔΕΔΕ 14	2	3
1458	ΣΠΥΡΟΥ ΔΕΔΕ 15	2	3
1459	ΣΠΥΡΟΥ ΔΕΔΕ 16-18	2	3
1460	ΣΠΥΡΟΥ ΔΕΔΕ 17	2	3
1461	ΣΠΥΡΟΥ ΔΕΔΕ 2	2	3
1462	ΣΠΥΡΟΥ ΔΕΔΕ 20	2	3
1463	ΣΠΥΡΟΥ ΔΕΔΕ 22	2	3
1464	ΣΠΥΡΟΥ ΔΕΔΕ 24	2	3
1465	ΣΠΥΡΟΥ ΔΕΔΕ 3	2	3
1466	ΣΠΥΡΟΥ ΔΕΔΕ 4	2	3
1467	ΣΠΥΡΟΥ ΔΕΔΕ 477453.52, 4214729.5 (ΕΓΣΑ)	2	3
1468	ΣΠΥΡΟΥ ΔΕΔΕ 477599.76, 4214619.26 (ΕΓΣΑ)	2	3
1469	ΣΠΥΡΟΥ ΔΕΔΕ 477607.37, 4214573.68 (ΕΓΣΑ)	2	3
1470	ΣΠΥΡΟΥ ΔΕΔΕ 477614.63, 4214574.54 (ΕΓΣΑ)	2	3
1471	ΣΠΥΡΟΥ ΔΕΔΕ 477619.3, 4214575.24 (ΕΓΣΑ)	2	3
1472	ΣΠΥΡΟΥ ΔΕΔΕ 477632.62, 4214601.18 (ΕΓΣΑ)	2	3
1473	ΣΠΥΡΟΥ ΔΕΔΕ 477633.14, 4214593.23 (ΕΓΣΑ)	2	3
1474	ΣΠΥΡΟΥ ΔΕΔΕ 5	2	3
1475	ΣΠΥΡΟΥ ΔΕΔΕ 7	2	3
1476	ΣΤΑΜΑΤΗ ΔΑΜΑΣΚΟΥ 12	2	3
1477	ΣΤΑΜΑΤΗ ΔΑΜΑΣΚΟΥ 15	2	3
1478	ΣΤΑΜΑΤΗ ΔΑΜΑΣΚΟΥ 19	2	3
1479	ΣΤΑΜΑΤΗ ΔΑΜΑΣΚΟΥ 19	2	3
1480	ΣΤΑΜΑΤΗ ΔΑΜΑΣΚΟΥ 19	2	3
1481	ΣΤΑΜΑΤΗ ΔΑΜΑΣΚΟΥ 2	2	3
1482	ΣΤΑΜΑΤΗ ΔΑΜΑΣΚΟΥ 20	2	3
1483	ΣΤΑΜΑΤΗ ΔΑΜΑΣΚΟΥ 22	2	3
1484	ΣΤΑΜΑΤΗ ΔΑΜΑΣΚΟΥ 22	2	3
1485	ΣΤΑΜΑΤΗ ΔΑΜΑΣΚΟΥ 24	2	3
1486	ΣΤΑΜΑΤΗ ΔΑΜΑΣΚΟΥ 24	2	3
1487	ΣΤΑΜΑΤΗ ΔΑΜΑΣΚΟΥ 26	2	3
1488	ΣΤΑΜΑΤΗ ΔΑΜΑΣΚΟΥ 4	2	3
1489	ΣΤΑΜΑΤΗ ΔΑΜΑΣΚΟΥ 477931.17, 4214280.34 (ΕΓΣΑ)	2	3
1490	ΣΤΑΜΑΤΗ ΔΑΜΑΣΚΟΥ 477989.66, 4214104.92 (ΕΓΣΑ)	2	3
1491	ΣΤΑΜΑΤΗ ΔΑΜΑΣΚΟΥ 477991.56, 4214000.12 (ΕΓΣΑ)	2	3
1492	ΣΤΑΜΑΤΗ ΔΑΜΑΣΚΟΥ 477996.99, 4214046.75 (ΕΓΣΑ)	2	3
1493	ΣΤΑΜΑΤΗ ΔΑΜΑΣΚΟΥ 478000.15, 4214269.78 (ΕΓΣΑ)	2	3
1494	ΣΤΑΜΑΤΗ ΔΑΜΑΣΚΟΥ 478003.5, 4214025.55 (ΕΓΣΑ)	2	3
1495	ΣΤΑΜΑΤΗ ΔΑΜΑΣΚΟΥ 478012.18, 4214094.52 (ΕΓΣΑ)	2	3
1496	ΣΤΑΜΑΤΗ ΔΑΜΑΣΚΟΥ 478012.38, 4214118.76 (ΕΓΣΑ)	2	3

1497	ΣΤΑΜΑΤΗ ΔΑΜΑΣΚΟΥ 478017.22, 4214141.24 (ΕΓΣΑ)	2	3
1498	ΣΤΑΜΑΤΗ ΔΑΜΑΣΚΟΥ 478017.23, 4214074.94 (ΕΓΣΑ)	2	3
1499	ΣΤΑΜΑΤΗ ΔΑΜΑΣΚΟΥ 478023.64, 4214179.24 (ΕΓΣΑ)	2	3
1500	ΣΤΑΜΑΤΗ ΔΑΜΑΣΚΟΥ 478033.43, 4214245.48 (ΕΓΣΑ)	2	3
1501	ΣΤΑΜΑΤΗ ΔΑΜΑΣΚΟΥ 478049.65, 4214299.59 (ΕΓΣΑ)	2	3
1502	ΣΤΑΜΑΤΗ ΔΑΜΑΣΚΟΥ 478050.29, 4214243.99 (ΕΓΣΑ)	2	3
1503	ΣΤΑΜΑΤΗ ΔΑΜΑΣΚΟΥ 478051.57, 4214317 (ΕΓΣΑ)	2	3
1504	ΣΤΑΜΑΤΗ ΔΑΜΑΣΚΟΥ 478051.9, 4214195.47 (ΕΓΣΑ)	2	3
1505	ΣΤΑΜΑΤΗ ΔΑΜΑΣΚΟΥ 478055.43, 4214201.5 (ΕΓΣΑ)	2	3
1506	ΣΤΑΜΑΤΗ ΔΑΜΑΣΚΟΥ 478055.91, 4214341.13 (ΕΓΣΑ)	2	3
1507	ΣΤΑΜΑΤΗ ΔΑΜΑΣΚΟΥ 478078.43, 4214192.28 (ΕΓΣΑ)	2	3
1508	ΣΤΑΜΑΤΗ ΔΑΜΑΣΚΟΥ 478124.33, 4214191.61 (ΕΓΣΑ)	2	3
1509	ΣΤΑΜΑΤΗ ΔΑΜΑΣΚΟΥ 478140.92, 4214188.77 (ΕΓΣΑ)	2	3
1510	ΣΤΑΜΑΤΗ ΔΑΜΑΣΚΟΥ 6	2	3
1511	ΣΤΑΜΑΤΗ ΔΑΜΑΣΚΟΥ 8	2	3
1512	ΣΤΑΥΡΟΥ ΤΙΜΙΟΥ 10	2	3
1513	ΣΤΑΥΡΟΥ ΤΙΜΙΟΥ 11	2	3
1514	ΣΤΑΥΡΟΥ ΤΙΜΙΟΥ 12	2	3
1515	ΣΤΑΥΡΟΥ ΤΙΜΙΟΥ 13	2	3
1516	ΣΤΑΥΡΟΥ ΤΙΜΙΟΥ 14	2	3
1517	ΣΤΑΥΡΟΥ ΤΙΜΙΟΥ 15	2	3
1518	ΣΤΑΥΡΟΥ ΤΙΜΙΟΥ 16	2	3
1519	ΣΤΑΥΡΟΥ ΤΙΜΙΟΥ 17	2	3
1520	ΣΤΑΥΡΟΥ ΤΙΜΙΟΥ 3	2	3
1521	ΣΤΑΥΡΟΥ ΤΙΜΙΟΥ 4	2	3
1522	ΣΤΑΥΡΟΥ ΤΙΜΙΟΥ 477275.71, 4214399.7 (ΕΓΣΑ)	2	3
1523	ΣΤΑΥΡΟΥ ΤΙΜΙΟΥ 6	2	3
1524	ΣΤΑΥΡΟΥ ΤΙΜΙΟΥ 7	2	3
1525	ΣΤΑΥΡΟΥ ΤΙΜΙΟΥ 8	2	3
1526	ΣΤΑΥΡΟΥ ΤΙΜΙΟΥ 9	2	3
1527	ΣΧΙΝΩΝ 1	2	3
1528	ΣΧΙΝΩΝ 11	2	3
1529	ΣΧΙΝΩΝ 13	2	3
1530	ΣΧΙΝΩΝ 15	2	3
1531	ΣΧΙΝΩΝ 17	2	3
1532	ΣΧΙΝΩΝ 17	2	3
1533	ΣΧΙΝΩΝ 17-19	2	3
1534	ΣΧΙΝΩΝ 17-19	2	3
1535	ΣΧΙΝΩΝ 21	2	3
1536	ΣΧΙΝΩΝ 23	2	3
1537	ΣΧΙΝΩΝ 3	2	3

1538	ΣΧΙΝΩΝ 479130.21, 4215071.58 (ΕΓΣΑ)	2	3
1539	ΣΧΙΝΩΝ 479133.05, 4215160.38 (ΕΓΣΑ)	2	3
1540	ΣΧΙΝΩΝ 479144.64, 4215135.72 (ΕΓΣΑ)	2	3
1541	ΣΧΙΝΩΝ 479279.73, 4215315.35 (ΕΓΣΑ)	2	3
1542	ΣΧΙΝΩΝ 479318.34, 4215291.62 (ΕΓΣΑ)	2	3
1543	ΣΧΙΝΩΝ 479438.28, 4215443.54 (ΕΓΣΑ)	2	3
1544	ΣΧΙΝΩΝ 479450.36, 4215452.38 (ΕΓΣΑ)	2	3
1545	ΣΧΙΝΩΝ 479462.9, 4215455.62 (ΕΓΣΑ)	2	3
1546	ΣΧΙΝΩΝ 479464.86, 4215427.74 (ΕΓΣΑ)	2	3
1547	ΣΧΙΝΩΝ 5	2	3
1548	ΣΧΙΝΩΝ 5	2	3
1549	ΣΧΙΝΩΝ 7	2	3
1550	ΣΧΙΝΩΝ 9	2	3
1551	ΣΩΚΡΑΤΟΥΣ 242	2	3
1552	ΣΩΚΡΑΤΟΥΣ 244	2	3
1553	ΣΩΚΡΑΤΟΥΣ 246	2	3
1554	ΣΩΚΡΑΤΟΥΣ 248	2	3
1555	ΣΩΚΡΑΤΟΥΣ 250	2	3
1556	ΣΩΚΡΑΤΟΥΣ 252	2	3
1557	ΣΩΚΡΑΤΟΥΣ 254	2	3
1558	ΣΩΚΡΑΤΟΥΣ 256	2	3
1559	ΣΩΚΡΑΤΟΥΣ 260	2	3
1560	ΣΩΚΡΑΤΟΥΣ 262	2	3
1561	ΣΩΚΡΑΤΟΥΣ 264	2	3
1562	ΣΩΚΡΑΤΟΥΣ 266	2	3
1563	ΣΩΚΡΑΤΟΥΣ 268	2	3
1564	ΣΩΚΡΑΤΟΥΣ 270	2	3
1565	ΣΩΚΡΑΤΟΥΣ 272	2	3
1566	ΣΩΚΡΑΤΟΥΣ 274	2	3
1567	ΣΩΚΡΑΤΟΥΣ 275	2	3
1568	ΣΩΚΡΑΤΟΥΣ 276	2	3
1569	ΣΩΚΡΑΤΟΥΣ 277	2	3
1570	ΣΩΚΡΑΤΟΥΣ 279	2	3
1571	ΣΩΚΡΑΤΟΥΣ 281	2	3
1572	ΣΩΚΡΑΤΟΥΣ 283	2	3
1573	ΣΩΚΡΑΤΟΥΣ 287	2	3
1574	ΣΩΚΡΑΤΟΥΣ 287	2	3
1575	ΣΩΚΡΑΤΟΥΣ 289	2	3
1576	ΣΩΚΡΑΤΟΥΣ 291	2	3
1577	ΣΩΚΡΑΤΟΥΣ 293	2	3
1578	ΣΩΚΡΑΤΟΥΣ 295	2	3

1579	ΣΩΚΡΑΤΟΥΣ 297	2	3
1580	ΣΩΚΡΑΤΟΥΣ 299	2	3
1581	ΣΩΚΡΑΤΟΥΣ 305	2	3
1582	ΣΩΚΡΑΤΟΥΣ 305	2	3
1583	ΣΩΚΡΑΤΟΥΣ 307	2	3
1584	ΣΩΚΡΑΤΟΥΣ 309	2	3
1585	ΣΩΚΡΑΤΟΥΣ 311	2	3
1586	ΣΩΚΡΑΤΟΥΣ 313	2	3
1587	ΣΩΚΡΑΤΟΥΣ 315	2	3
1588	ΣΩΚΡΑΤΟΥΣ 317	2	3
1589	ΣΩΚΡΑΤΟΥΣ 319	2	3
1590	ΣΩΚΡΑΤΟΥΣ 319	2	3
1591	ΣΩΚΡΑΤΟΥΣ 321	2	3
1592	ΣΩΚΡΑΤΟΥΣ 323	2	3
1593	ΣΩΚΡΑΤΟΥΣ 477491.23, 4214730.67 (ΕΓΣΑ)	2	3
1594	ΤΑΤΟΙΟΥ 478895.64, 4214063.61 (ΕΓΣΑ)		3
1595	ΤΑΤΟΙΟΥ 478901.08, 4214097.73 (ΕΓΣΑ)		3
1596	ΤΑΤΟΙΟΥ 478908.61, 4214051.32 (ΕΓΣΑ)		3
1597	ΤΖΙΤΖΙΦΙΑΣ 1-3	2	3
1598	ΤΖΙΤΖΙΦΙΑΣ 4	2	3
1599	ΤΖΙΤΖΙΦΙΑΣ 479131.39, 4215483.43 (ΕΓΣΑ)	2	3
1600	ΤΖΙΤΖΙΦΙΑΣ 479136.15, 4215494.71 (ΕΓΣΑ)	2	3
1601	ΤΖΙΤΖΙΦΙΑΣ 479153.31, 4215529.81 (ΕΓΣΑ)	2	3
1602	ΤΟΥΛΙΠΑΣ 10-8	2	3
1603	ΤΟΥΛΙΠΑΣ 3	2	3
1604	ΤΟΥΛΙΠΑΣ 4	2	3
1605	ΤΟΥΛΙΠΑΣ 5	2	3
1606	ΤΟΥΛΙΠΑΣ 6	2	3
1607	ΤΟΥΛΙΠΑΣ 7	2	3
1608	ΤΟΥΛΙΠΑΣ 9	2	3
1609	ΥΑΚΙΝΘΟΥ 1	2	3
1610	ΥΑΚΙΝΘΟΥ 10	2	3
1611	ΥΑΚΙΝΘΟΥ 11	2	3
1612	ΥΑΚΙΝΘΟΥ 12	2	3
1613	ΥΑΚΙΝΘΟΥ 13	2	3
1614	ΥΑΚΙΝΘΟΥ 14	2	3
1615	ΥΑΚΙΝΘΟΥ 20	2	3
1616	ΥΑΚΙΝΘΟΥ 3	2	3
1617	ΥΑΚΙΝΘΟΥ 4	2	3
1618	ΥΑΚΙΝΘΟΥ 478972, 4215496.35 (ΕΓΣΑ)	2	3
1619	ΥΑΚΙΝΘΟΥ 5	2	3



1620	ΥΑΚΙΝΘΟΥ 6	2	3
1621	ΥΑΚΙΝΘΟΥ 6	2	3
1622	ΥΑΚΙΝΘΟΥ 6	2	3
1623	ΥΑΚΙΝΘΟΥ 7	2	3
1624	ΥΑΚΙΝΘΟΥ 8	2	3
1625	ΥΑΚΙΝΘΟΥ 9	2	3
1626	ΦΙΛΙΠΠΟΥΠΟΛΕΩΣ 10-8	2	3
1627	ΦΙΛΙΠΠΟΥΠΟΛΕΩΣ 10-8	2	3
1628	ΦΙΛΙΠΠΟΥΠΟΛΕΩΣ 2-6	2	3
1629	ΦΙΛΙΠΠΟΥΠΟΛΕΩΣ 478485.94, 4214067.26 (ΕΓΣΑ)	2	3
1630	ΦΙΛΙΠΠΟΥΠΟΛΕΩΣ 478566.52, 4214139.63 (ΕΓΣΑ)	2	3
1631	ΦΙΛΙΠΠΟΥΠΟΛΕΩΣ 478619.03, 4214120.25 (ΕΓΣΑ)	2	3
1632	ΦΟΙΝΙΚΩΝ 1	2	3
1633	ΦΟΙΝΙΚΩΝ 11	2	3
1634	ΦΟΙΝΙΚΩΝ 3	2	3
1635	ΦΟΙΝΙΚΩΝ 478263.42, 4215255.2 (ΕΓΣΑ)	2	3
1636	ΦΟΙΝΙΚΩΝ 5	2	3
1637	ΦΟΙΝΙΚΩΝ 7	2	3
1638	ΦΟΙΝΙΚΩΝ 9	2	3
1639	ΧΑΤΖΗΠΕΤΡΟΥ 2-4	2	3
1640	ΧΑΤΖΗΠΕΤΡΟΥ 477597.63, 4214852.83 (ΕΓΣΑ)	2	3
1641	ΧΑΤΖΗΠΕΤΡΟΥ 477656.07, 4214839.84 (ΕΓΣΑ)	2	3
1642	ΧΑΤΖΗΠΕΤΡΟΥ 477658.33, 4214864 (ΕΓΣΑ)	2	3
1643	ΧΑΤΖΗΠΕΤΡΟΥ 477659.47, 4214852.86 (ΕΓΣΑ)	2	3
1644	ΧΑΤΖΗΠΕΤΡΟΥ 477668.06, 4214878.21 (ΕΓΣΑ)	2	3
1645	ΧΑΤΖΗΠΕΤΡΟΥ 6	2	3
1646	ΧΡΥΣΑΝΘΕΜΩΝ 1	2	3
1647	ΧΡΥΣΑΝΘΕΜΩΝ 10-8	2	3
1648	ΧΡΥΣΑΝΘΕΜΩΝ 11	2	3
1649	ΧΡΥΣΑΝΘΕΜΩΝ 12	2	3
1650	ΧΡΥΣΑΝΘΕΜΩΝ 14	2	3
1651	ΧΡΥΣΑΝΘΕΜΩΝ 16	2	3
1652	ΧΡΥΣΑΝΘΕΜΩΝ 18	2	3
1653	ΧΡΥΣΑΝΘΕΜΩΝ 2	2	3
1654	ΧΡΥΣΑΝΘΕΜΩΝ 3	2	3
1655	ΧΡΥΣΑΝΘΕΜΩΝ 4	2	3
1656	ΧΡΥΣΑΝΘΕΜΩΝ 478939.31, 4215644.83 (ΕΓΣΑ)	2	3
1657	ΧΡΥΣΑΝΘΕΜΩΝ 478978.12, 4215654.16 (ΕΓΣΑ)	2	3
1658	ΧΡΥΣΑΝΘΕΜΩΝ 478987.87, 4215627.49 (ΕΓΣΑ)	2	3
1659	ΧΡΥΣΑΝΘΕΜΩΝ 478996.13, 4215647.03 (ΕΓΣΑ)	2	3
1660	ΧΡΥΣΑΝΘΕΜΩΝ 479017.05, 4215640.16 (ΕΓΣΑ)	2	3

1661	ΧΡΥΣΑΝΘΕΜΩΝ 479027.81, 4215635.16 (ΕΓΣΑ)	2	3
1662	ΧΡΥΣΑΝΘΕΜΩΝ 479055.07, 4215631.94 (ΕΓΣΑ)	2	3
1663	ΧΡΥΣΑΝΘΕΜΩΝ 479061.19, 4215626.35 (ΕΓΣΑ)	2	3
1664	ΧΡΥΣΑΝΘΕΜΩΝ 479069.14, 4215591.44 (ΕΓΣΑ)	2	3
1665	ΧΡΥΣΑΝΘΕΜΩΝ 479071.53, 4215623.64 (ΕΓΣΑ)	2	3
1666	ΧΡΥΣΑΝΘΕΜΩΝ 479082.74, 4215597.7 (ΕΓΣΑ)	2	3
1667	ΧΡΥΣΑΝΘΕΜΩΝ 479111.31, 4215585.89 (ΕΓΣΑ)	2	3
1668	ΧΡΥΣΑΝΘΕΜΩΝ 479119.34, 4215576.18 (ΕΓΣΑ)	2	3
1669	ΧΡΥΣΑΝΘΕΜΩΝ 5	2	3
1670	ΧΡΥΣΑΝΘΕΜΩΝ 6	2	3
1671	ΧΡΥΣΑΝΘΕΜΩΝ 7	2	3
1672	ΧΡΥΣΑΝΘΕΜΩΝ 9	2	3
1673	ΧΩΜΑΤΟΔΡΟΜΟΣ 477682.99, 4214373.3 (ΕΓΣΑ)	2	3
1674	ΧΩΜΑΤΟΔΡΟΜΟΣ 478012.31, 4214630.81 (ΕΓΣΑ)	2	3
1675	ΧΩΡΙΣ ΟΝΟΜΑ 1	2	3
1676	ΧΩΡΙΣ ΟΝΟΜΑ 3	2	3
1677	ΧΩΡΙΣ ΟΝΟΜΑ 477532.5, 4214544.65 (ΕΓΣΑ)	2	3
1678	ΧΩΡΙΣ ΟΝΟΜΑ 477542.43, 4214536.62 (ΕΓΣΑ)	2	3
1679	ΧΩΡΙΣ ΟΝΟΜΑ 478091.36, 4214664.28 (ΕΓΣΑ)	2	3
1680	ΧΩΡΙΣ ΟΝΟΜΑ 478093.54, 4214684.98 (ΕΓΣΑ)	2	3
1681	ΧΩΡΙΣ ΟΝΟΜΑ 478109.96, 4214687.62 (ΕΓΣΑ)	2	3
1682	ΧΩΡΙΣ ΟΝΟΜΑ 478112.42, 4214678.71 (ΕΓΣΑ)	2	3
1683	ΧΩΡΙΣ ΟΝΟΜΑ 478114.54, 4214667.31 (ΕΓΣΑ)	2	3
1684	ΧΩΡΙΣ ΟΝΟΜΑ 478779.88, 4213860.14 (ΕΓΣΑ)	2	3
1685	ΧΩΡΙΣ ΟΝΟΜΑ 478808.44, 4213876.52 (ΕΓΣΑ)	2	3
1686	ΧΩΡΙΣ ΟΝΟΜΑ 478840.01, 4214009.31 (ΕΓΣΑ)	2	3
1687	ΧΩΡΙΣ ΟΝΟΜΑ 5	2	3
	<b>Σύνολο</b>	<b>3368</b>	<b>5061</b>

## ΠΙΝΑΚΑΣ 2

ΜΙΚΡΟΤΑΦΡΟΣ ΔΙΑΣΤΑΣΕΩΝ 5Χ30 (DISTRIBUTION)					
Α/Α	ΟΔΟΣ	ΑΠΟ	ΕΩΣ	ΤΟΜΗ ΣΕ ΟΔΟΣΤΡΩΜΑ	
				ΚΑΤΑ ΜΗΚΟΣ	ΚΑΤΑ ΠΛΑΤΟΣ
1	Ανώνυμη Οδός	Ανώνυμη Οδός (478891.91,4214053.46) ΕΓΣΑ	Τατοΐου	39	
2	Βασιλείου Βουλγαροκτόνου	Παπαδημητρίου	Βασιλείου Βουλγαροκτόνου 3	57	

3	Γ. Βρεττού	Γ. Παπανίκα	Γ. Βρεττού 25	37	
4	Δεκέλειας	Δεκελείας 209	Ανεμώνης	99	
5	Ευάγγελου Γκέλα	Σωκράτους	Αριστοτέλους	78	
6	Ηρακλείτου	Παπαδημητρίου	Ηρακλείτου 14	65	
7	Κύπρου	Παπανίκα	Κρήτης	72	
8	Λουτρού	Σπύρου Βρεττού	Λουτρού 63	66	
9	Ναρκίσσου	Δεκέλειας	Μουριάς	192	
10	Σπύρου Δέδε	Δέδε15	Αριστοτέλους	137	
11	Σωκράτους	Δεκέλειας	Σπύρου Δέδε	125	
12	Φοινίκων	Πτελέας	Φοινίκων 9	91	
13	Κρήτης	Καραολή	Κρήτης 6	40	
14	Μπουμπουλίνας	Κύπρου	Μιαούλη	170	
15	Μιαούλη	Γ. Παπανίκα	Μιαούλη 25	61	
16	Κρήτης	Κύπρου	477532.93,4214234.56	34	
17	Δαμασκού	Αγίου Φανουρίου	Πάροδος Δαμασκού	325	
18	Πάροδος Δαμασκού	477816.19,4214334.09	Δαμασκού	223	
19	Τιμίου Σταυρού	Κωνσταντινουπόλεως	Μπουμπουλίνας	165	
20	Δαμιανού	Σπύρου Βρεττού	Δαμιανού 23	421	
21	Μιαούλη	Μιαούλη 13	Σωτήρη Καλατζή	52	
22	Σωτήρη Καλατζή	Σωτήρη Καλατζή 39	Γ. Βρεττού	181	
23	Καραολή	Σωτήρη Καλατζή	Ελληνορώσων	56	
24	Ελληνορώσων	Κύπρου	Ελληνορώσων 6	40	
25	Σωτήρη Καλατζή	Κύπρου	Καραολή	77	
26	Κύπρου	Σπύρου Βρεττού	Ελληνορώσων	108	
27	Καραολή	Μπουμπουλίνας	Κρήτης	45	
28	Κάπαρης	Ανώνυμη Οδός (478085.755,4214587.121) ΕΓΣΑ	Κάπαρης 9	100	
29	Σπύρου Βρεττού	Σπύρου Βρεττού 28	Σπύρου Βρεττού 36	212	
30	Παπαρούνας	Νάρκισσου	Παπαρούνας 13	160	
31	Άστρου	Σπύρου Βρεττού	Άστρου (478502.03,4214060.96) ΕΓΣΑ	596	
32	Βρεττού Δανιήλ	Ερύμανθου	Δεκέλειας	33	
33	Λουτρού	Λουτρού 10	Αγίου Φανουρίου	268	
34	Χρήστου	Δενδρολίβανου	Χρήστου 70	420	
35	Κεραμιδιώτη	Βερικοκιάς	Κεραμιδιώτη 5	315	
36	Δ. Φυτά	Βερικοκιάς	Δ. Φυτά 13	273	
37	Γ. Παπαγεωργίου	Κ. Κατάρα	Γ. Παπαγεωργίου 30	116	
38	Χρήστου Β,	Αγάπανθου	Γοβιού	308	
39	Κωνσταντινουπόλεως	Λουτρού	Καραμανλή	274	

40	Λουτρού	Λουτρού 103	Κωνσταντινουπόλεως	50	
41	Γαρδένιας	Πτελέας	Γαρδένιας 29	214	
42	Ανώνυμη οδός	Κ. Κατάρρα	478290.40,4214860.32	95	
43	Κ. Κατάρρα	Καραμανλή	Κ. Κατάρρα 48	472	
44	Σχοίωνων	Μέντας	Απήγανου	570	
45	Νερατζούλας	Κωνσταντινουπόλεως	Νερατζούλας 496	312	
46	Αριστοτέλους	Σπύρου Δέδε	Αριστοτέλους 350	77	
47	Ανώνυμη Οδός	Ανώνυμη Οδός (479298.30,4215525.28) ΕΓΣΑ	Ανώνυμη Οδός (479303.92,4215530.75) ΕΓΣΑ	8	
48	Σωκράτους	Παπαδημητρίου	Αγίου Κωνσταντίνου	72	
49	Αριστοτέλους	Παπαδημητρίου	Αγίου Κωνσταντίνου	80	
50	Άμπελου	Λουτρού	Γοβιού (478621.322,4214944.020) ΕΓΣΑ	94	
51	Λουτρού	Άμπελου	Λουτρού 59	525	
52	Μαρίνη	Τζιτζιφιάς	Μαρίνη (38.0904029,23.7623733 ΕΓΣΑ)	173	
53	Σπύρου Βρεττού	Σπύρου Βρεττού 5	Κύπρου	316	
54	Χρυσάνθεμων	Ανώνυμη Οδός (38.0898805,23.7656144 ΕΓΣΑ)	Δεκέλειας	396	
55	Ανώνυμη οδός	Μαρίνη	Υακίνθου	105	
56	Υακίνθου	Ναρκίσσου	Υακίνθου (478982.72,4215490.68) ΕΓΣΑ	165	
57	Μέντας	Νερατζούλας	Σχοίωνων	144	
58	Νερατζούλας	Κωνσταντινουπόλεως	Απήγανου	468	
59	Σπαραγγιών	Γαρδένιας	Σπαραγγιών (478441.00,4215224.51) ΕΓΣΑ	204	
60	Ανεμώνης	Δεκέλειας	Κ. Κατάρρα	178	
61	Βερικοκιάς	Κεραμιδιώτη	Δ. Φυτά	117	
62	Ανώνυμη Οδός	Σπύρου Βρεττού	Κάπαρης	249	
63	Ευάγγελου Γκέλα	Δημητρίου Δαμασκού	Βασιλείου Βουλγαροκτόνου	83	
64	Αγίου Κωνσταντίνου	Σωκράτους	Βερικοκιάς	154	
65	Βερικοκιάς	Αγίου Κωνσταντίνου	Βερικοκιάς 7	45	
66	Πεισίστρατου	Πεισίστρατου 5	Βρεττού Δανιήλ	73	
67	Βρεττού Δανιήλ	Πεισίστρατου	Σπύρου Δέδε	75	

68	Αριστοτέλους	Σπύρου Δέδε	Κιουρκατιώτου	99	
69	Κιουρκατιώτου	Μεγ. Αλεξάνδρου	Αριστοτέλους	136	
70	Ερύμανθου	Χατζηπέτρου	Βρεττού Δανιήλ	67	
71	Χατζηπέτρου	Ερύμανθου 6	Ερύμανθου 14	25	
72	Κ. Κατάρα	Κ. Κατάρα 6	Πεισίστρατου	148	
73	Ερύμανθου	Χατζηπέτρου	Πεισίστρατου	94	
74	Πεισίστρατου	Κ. Κατάρα	Πεισίστρατου 13	41	
75	Δεκέλειας	Δεκέλειας 195	Δεκέλειας 193	29	
76	Τσαμαλή	Σπύρου Βρεττού	Τσαμαλή20	421	
77	Σπύρου Βρεττού	Τσαμαλή	Καραμανλή	237	
78	Καραμανλή	Καραμανλή 210	Καραμανλή 226	256	
79	Δενδρολίβανου	Τσαμαλή	Χρήστου	68	
80	Γαρδένιας	Δεκέλειας	Γαρδένιας 13	181	
81	Κ. Κατάρα	Ανεμώνης	Κ. Κατάρα 21	215	
82	Τουλίπας	Τουλίπας 10	Νάρκισσου	48	
83	Ναρκίσσου	Λεωφόρος	Παπαρούνας	47	
84	Δεκέλειας	Δεκελείας 209	Ανεμώνης	135	
85	Κ. Κατάρα	Καραμανλή	Κ. Κατάρα 48	278	
86	Μεγ. Αλεξάνδρου	Κιουρκατιώτου	Παπαδημητρίου	170	
87	Μέντας	Νερατζούλας	Σχοίνων	8	
88	Βερικοκιάς	Αγίου Κωνσταντίνου	Βερικοκιάς 7	52	
89	Δεκέλειας	Δεκελείας 209	Ανεμώνης	0	
90	Δεκέλειας	Δεκελείας 209	Ανεμώνης	158	
91	Δεκελείας	Δημητρίου Δαμασκού	Βασιλείου Βουλγαροκτόνου	98	
92	Ηρακλείτου	Παπαδημητρίου	Ηρακλείτου 14	78	
93	Πεισίστρατου	Κ. Κατάρα	Πεισίστρατου 13	19	
94	Δεκέλειας	Δεκελείας 209	Ανεμώνης	393	
95	Πτελέας	Κατάρα	Δεκέλειας	362	
96	Τσαμαλή	Τσαμαλή48	479099.43,4215021.42	127	
97	Αγάπανθου	Κωνσταντινουπόλεως	479099.59,4215020.78	261	
98	Παπαδημητρίου	Ηρακλείτου	Παπαδημητρίου 64	194	
99	Δημ. Δαμάσκου	Ευάγγελου Γκέλα	Δημ. Δαμάσκου 14	99	
100	Αγίου Κωνσταντίνου	Βερικοκιάς	Σωκράτους	239	
101	Δεκέλειας	Δεκέλειας 190	Χρυσάνθεμων	81	
102	Δεκέλειας	Δεκελείας 208	Χρυσάνθεμων	224	
105	Καραμανλή 226				6
106	Απήγανου	Νερατζούλας			6
107	Δεκέλειας	Χρυσάνθεμων			6
108	Δεκέλειας	Ναρκίσσου			6
109	Κωνσταντινουπόλεως	Μέντας			6

110	Νερατζούλας	Κωνσταντινουπόλεως		6
111	Γ. Παπαγεωργίου	Κ. Κατάρρα		6
112	Τσαμαλή	Αγάπανθου		6
			<b>ΣΥΝΟΛΟ</b>	<b>16730</b>
				<b>48</b>

### ΠΙΝΑΚΑΣ 3

ΜΙΚΡΟΤΑΦΡΟΣ ΔΙΑΣΤΑΣΕΩΝ 8Χ40 (FEEDER)					
Α/Α	ΟΔΟΣ	ΑΠΟ	ΕΩΣ	ΤΟΜΗ ΣΕ ΟΔΟΣΤΡΩΜΑ	
				ΚΑΤΑ ΜΗΚΟΣ	ΚΑΤΑ ΠΛΑΤΟΣ
1	Δεκελείας	Κατάρρα	Χατζηπέτρου	30	
2	Δημ. Δαμάσκου	Ευάγγελου Γκέλα	Δεκελείας	53	
3	Σωτήρη Καλατζή	Τιμίου Σταυρού	Σωτήρη Καλατζή 20	16	
4	Σωτήρη Καλατζή	Κατάρρα	Χατζηπέτρου	16	
5	Γ. Βρεττού	Ευάγγελου Γκέλα	Δεκελείας	7	
6	Κύπρου	Τιμίου Σταυρού	Σωτήρη Καλατζή 20	129	
7	Μπουμπουλίνας	Τιμίου Σταυρού	Σωτήρη Καλατζή 20	231	
9	Κωνσταντινουπόλεως	Γ. Παπανίκα	Μπουμπουλίνας	741	
10	Κύπρου	Τιμίου Σταυρού	Κύπρου	45	
12	Μ. Αλεξάνδρου	Νερατζούλας	Λουτρού	197	
13	Βασ. Βουλγαροκτόνου		Αγίου Κωνσταντίνου	109	
14	Δημ. Δαμάσκου		Αγίου Κωνσταντίνου	53	
15	Ανεμώνης	Κιουρκατιώτου	Παπαδημητρίου	178	
16	Δ. Φυτά	Ευ. Γκέλα	Παπαδημητρίου	219	
17	Λουτρού	Ευάγγελου Γκέλα	Δεκελείας	832	
18	Αγίου Κωνσταντίνου	Δεκελείας	Κατάρρα	2	
19	Παπαδημητρίου	Αγίου Κωνσταντίνου	Δ. Φυτά 1	70	
20	Παπαδημητρίου	Κωνσταντινουπόλεως	Σπύρου Βρεττού	1	
21	Κατάρρα		Δ. Φυτά	723	
22	Κ. Κατάρρα	Β. Βουλγαροκτόνου	Μεγ. Αλεξάνδρου	2	
23	Δεκελείας	Ηρακλείτου	Μεγ. Αλεξάνδρου	1176	
24	Δεκελείας	Πτελέας	Δεκελείας	30	
25	Χατζηπέτρου	Πτελέας	Κ. Κατάρρα 6	40	
26	Ερύμανθου	Δεκελείας 200	Ανεμώνης	93	
27	Πεισιστράτου	Κατάρρα	Χατζηπέτρου	325	
28	Αγίου Κωνσταντίνου	Δεκελείας	Ερύμανθου	2	

29	Αγίου Κωνσταντίνου	Χατζηπέτρου	Πεισιστράτου	159	
30	Αριστοτέλους	Ερύμανθου	Αριστοτέλους	281	
31	Κιουρκατιώτου		Δ. Φυτά	136	
32	Ευάγγελου Γκέλα	Αριστοτέλους	Δ. Φυτά	83	
33	Βρεττού Σπύρου	Πεισιστράτου	Αγίου Κωνσταντίνου	28	
34	Άστρου	Αριστοτέλους	Μ. Αλεξάνδρου	36	
35	Βρεττού Σπύρου	Δημ. Δαμάσκου	Βασ. Βουλγαροκτόνου	2	
36	Βρεττού Σπύρου	Αριστοτέλους	Λουτρού	2	
37	Βρεττού Σπύρου	Βρεττού Σπύρου	478581.611,4214286.890	2	
38	Βρεττού Σπύρου	Αριστοτέλους	Λουτρού	1574	
39	Δαμασκού	Αριστοτέλους	Λουτρού	409	
40	Τιμίου Σταυρού	Αριστοτέλους	Λουτρού	104	
			<b>ΣΥΝΟΛΟ</b>	<b>8137</b>	<b>0</b>

2.2 Εγκατάσταση εκατόν εξήντα τριών (163) φρεατίων και είκοσι δύο (22) καμπινών, όπως φαίνονται στους συνημμένους ΠΙΝΑΚΕΣ, ως εξής:

#### ΠΙΝΑΚΑΣ ΦΡΕΑΤΙΩΝ (FEEDER 82)

A/A	ΚΩΔΙΚΟΣ ΦΡΕΑΤΙΟΥ	ΟΔΟΣ	Χ	Ψ	ΔΙΑΣΤΑΣΕΙΣ	ΘΕΣΗ
1	1	Χρήστου	478989,19	4215084,24	770X745X719	ΟΔΟΣΤΡΩΜΑ
2	101	Ναρκίσσου	478725,62	4215120,56	770X745X426	ΟΔΟΣΤΡΩΜΑ
3	102	Πάροδος Δαμάσκου	478037,16	4214306,78	770X745X435	ΟΔΟΣΤΡΩΜΑ
4	103	Αριστοτέλους Κύπρου	477507,55	4214389,02	770X745X739	ΟΔΟΣΤΡΩΜΑ
5	104	Απηγάνου Σχοίνων	479185,05	4215154,68	770X745X448	ΟΔΟΣΤΡΩΜΑ
6	105	Βουλγαροκτόνου Β.	477301,35	4214605,66	770X745X482	ΟΔΟΣΤΡΩΜΑ
7	106	Μιαούλη	477319,48	4214234,21	770X745X522	ΟΔΟΣΤΡΩΜΑ
8	107	Τσαμαλή	478813,98	4214423,69	770X745X624	ΟΔΟΣΤΡΩΜΑ
9	109	Κιουρκατιώτου	477487,35	4214774,46	770X745X625	ΟΔΟΣΤΡΩΜΑ
10	111	Τιμίου Σταυρού	477282,64	4214340,94	770X745X740	ΟΔΟΣΤΡΩΜΑ
11	113	Μεταμορφώσεως	477846,12	4213890,45	770X745X679	ΟΔΟΣΤΡΩΜΑ
12	114	Γοβιού	478621,29	4214944,13	770X745X626	ΟΔΟΣΤΡΩΜΑ
13	116	Μαρίνη	479178,09	4215530,56	770X745X660	ΟΔΟΣΤΡΩΜΑ
14	117	Παπαδημητρίου	477340,61	4214569,6	770X745X680	ΟΔΟΣΤΡΩΜΑ
15	119	Παπαδημητρίου Αριστοτέλους	477511,32	4214585,38	770X745X627	ΟΔΟΣΤΡΩΜΑ
16	12	Τσαμαλή	478856,29	4214523,7	770X745X512	ΟΔΟΣΤΡΩΜΑ
17	121	Σπύρου Βρεττού	478879,07	4214370,3	770X745X681	ΟΔΟΣΤΡΩΜΑ

18	124	Γκέλα Βουλγαροκτόνου Β.	477301,58	4214676,54	770X745X741	ΟΔΟΣΤΡΩΜΑ
19	127	Νερατζούλας	479563,54	4215723,7	770X745X444	ΟΔΟΣΤΡΩΜΑ
20	128	Μουριάς	478867,36	4215472,8	770X745X742	ΟΔΟΣΤΡΩΜΑ
21	13	Κύπρου	477532,48	4214234,01	770X745X628	ΟΔΟΣΤΡΩΜΑ
22	132	Χρυσανθέμων	479104,06	4215599,03	770X745X483	ΟΔΟΣΤΡΩΜΑ
23	135	Δαμιανού Φιλίππου	477789,98	4214086,14	770X745X430	ΟΔΟΣΤΡΩΜΑ
24	137	Σπύρου Βρεττού	478270,58	4214344,91	770X745X721	ΟΔΟΣΤΡΩΜΑ
25	138	Φοινίκων	478263,38	4215248,03	770X745X559	ΟΔΟΣΤΡΩΜΑ
26	14	Αριστοτέλους	477512,2	4214823,43	770X745X743	ΟΔΟΣΤΡΩΜΑ
27	141	Χρυσανθέμων	479303,62	4215530,6	770X745X440	ΟΔΟΣΤΡΩΜΑ
28	146	Σωκράτους Δεκελείας	477437,76	4214849,67	770X745X560	ΟΔΟΣΤΡΩΜΑ
29	150	Καλαϊτζή Σωτ. Βρεττού Γ.	477223,26	4214389,61	770X745X436	ΟΔΟΣΤΡΩΜΑ
30	151	Δεκελείας	478689,55	4215541,94	770X745X629	ΟΔΟΣΤΡΩΜΑ
31	152	Κεραμιδιώτη	477847,34	4214723,95	770X745X561	ΟΔΟΣΤΡΩΜΑ
32	156	Σπαραγγιών	478440,74	4215224,66	770X745X744	ΟΔΟΣΤΡΩΜΑ
33	158	Κεραμιδιώτη	478044,73	4214703,9	770X745X745	ΟΔΟΣΤΡΩΜΑ
34	161	Βουλγαροκτόνου Β.	477300,86	4214510,29	770X745X562	ΟΔΟΣΤΡΩΜΑ
35	163	Παπαδημητρίου Σωκράτους	477432	4214578,74	770X745X661	ΟΔΟΣΤΡΩΜΑ
36	165	Δανιήλ Βρεττού Πεισίστρατου	477589,13	4214794,02	770X745X485	ΟΔΟΣΤΡΩΜΑ
37	166	Νάρκισσου	478800,55	4215420,28	770X745X563	ΟΔΟΣΤΡΩΜΑ
38	167	Νερατζούλας	479196,08	4215306,69	770X745X746	ΟΔΟΣΤΡΩΜΑ
39	171	Λουτρού	478742,61	4215045,09	770X745X630	ΟΔΟΣΤΡΩΜΑ
40	173	Σπύρου Βρεττού	478200,88	4214358,81	770X745X564	ΟΔΟΣΤΡΩΜΑ
41	177	Κρήτης	477445,41	4214234,64	770X745X682	ΟΔΟΣΤΡΩΜΑ
42	178	Παπαδημητρίου Δαμάσκου Δημητρίου	477215,71	4214558,58	770X745X565	ΟΔΟΣΤΡΩΜΑ
43	18	Δαμιανού Φιλίππου	477671,71	4214199,99	770X745X747	ΟΔΟΣΤΡΩΜΑ
44	187	Λουτρού Γοβιού	478714,38	4214929,76	770X745X748	ΟΔΟΣΤΡΩΜΑ
45	189	Κάπαρης	478182,91	4214568,4	770X745X514	ΟΔΟΣΤΡΩΜΑ
46	191	Φυτά	477974,35	4214599,44	770X745X612	ΟΔΟΣΤΡΩΜΑ
47	192	Βερικοκιάς Κεραμιδιώτη	477787,25	4214743,01	770X745X683	ΟΔΟΣΤΡΩΜΑ
48	197	Λουτρού	478521,44	4214368,12	770X745X749	ΟΔΟΣΤΡΩΜΑ
49	200	Χρήστου	478845,8	4214770,48	770X745X684	ΟΔΟΣΤΡΩΜΑ
50	201	Κάπαρης	478093,93	4214585,49	770X745X488	ΟΔΟΣΤΡΩΜΑ
51	202	Γαρδένιας	478171,56	4215161,77	770X745X685	ΟΔΟΣΤΡΩΜΑ
52	203	Σωκράτους	477431,77	4214546,77	770X745X566	ΟΔΟΣΤΡΩΜΑ
53	205	Νερατζούλας Μέντας	479434,22	4215610,02	770X745X456	ΟΔΟΣΤΡΩΜΑ
54	209	Ηρακλείτου	477143,81	4214619,13	770X745X504	ΟΔΟΣΤΡΩΜΑ
55	211	Παπαγεωργίου	477732,1	4214873,49	770X745X480	ΟΔΟΣΤΡΩΜΑ
56	214	Φυτά	477811,91	4214623,28	770X745X686	ΟΔΟΣΤΡΩΜΑ



57	215	Δέδε	477643,71	4214737,45	770X745X476	ΟΔΟΣΤΡΩΜΑ
58	217	Γκέλα Δαμάσκου Δημητρίου	477218,99	4214673,61	770X745X438	ΟΔΟΣΤΡΩΜΑ
59	219	Δεκελείας Ιβίσκου	478559,69	4215469,5	770X745X750	ΟΔΟΣΤΡΩΜΑ
60	22	Ελληνορώσων Καραολή	477424,26	4214331,53	770X745X751	ΟΔΟΣΤΡΩΜΑ
61	221	Μιαούλη	477349,81	4214337,79	770X745X631	ΟΔΟΣΤΡΩΜΑ
62	222	Πτελέας	478318,07	4215199,96	770X745X567	ΟΔΟΣΤΡΩΜΑ
63	223	Λεωφ. Κ. Καραμανλή	478949,75	4214255,07	770X745X511	ΟΔΟΣΤΡΩΜΑ
64	225	Αριστοτέλους Δέδε	477511,86	4214724,71	770X745X752	ΟΔΟΣΤΡΩΜΑ
65	226	Πτελέας Δεκελείας	478293,16	4215309,94	770X745X462	ΟΔΟΣΤΡΩΜΑ
66	227	Υακίνθου	478912,74	4215501,94	770X745X753	ΟΔΟΣΤΡΩΜΑ
67	23	Δαμιανού Φιλίππου	477606,81	4214384,29	770X745X471	ΟΔΟΣΤΡΩΜΑ
68	230	Κατάρρα Πτελέας	478390,68	4214975,48	770X745X662	ΟΔΟΣΤΡΩΜΑ
69	233	Λεωφ. Κ. Καραμανλή	479027,35	4214505,5	770X745X494	ΟΔΟΣΤΡΩΜΑ
70	234	Ανώνυμη οδός	477593,34	4214755,25	770X745X632	ΟΔΟΣΤΡΩΜΑ
71	237	Καλαϊτζή Σωτ.	477404,3	4214389,15	770X745X633	ΟΔΟΣΤΡΩΜΑ
72	239	Δαμάσκου	477987,11	4214050,11	770X745X524	ΟΔΟΣΤΡΩΜΑ
73	240	Σπύρου Βρεττού	478403,93	4214319,49	770X745X443	ΟΔΟΣΤΡΩΜΑ
74	241	Ανώνυμη οδός	478891,72	4214053,51	770X745X510	ΟΔΟΣΤΡΩΜΑ
75	243	Χρυσανθέμων	478975,03	4215643,48	770X745X754	ΟΔΟΣΤΡΩΜΑ
76	246	Φυτά	477858,34	4214616,8	770X745X755	ΟΔΟΣΤΡΩΜΑ
77	247	Χρήστου	478784,37	4214706,15	770X745X468	ΟΔΟΣΤΡΩΜΑ
78	248	Κωνσταντινουπόλεως Αγάπανθου	478929,06	4215213,9	770X745X568	ΟΔΟΣΤΡΩΜΑ
79	249	Κεραμιδιώτη Γ. Παπαγεωργίου	477971,34	4214712,96	770X745X531	ΟΔΟΣΤΡΩΜΑ
80	25	Ανώνυμη οδός	477656,29	4214427,95	770X745X569	ΟΔΟΣΤΡΩΜΑ
81	251	Γ. Παπαγεωργίου	477908,41	4214826,97	770X745X756	ΟΔΟΣΤΡΩΜΑ
82	253	Αγίου Κωνσταντίνου Σωκράτους	477431,48	4214507	770X745X687	ΟΔΟΣΤΡΩΜΑ
83	26	Ανώνυμη οδός	478501,7	4214060,41	770X745X757	ΟΔΟΣΤΡΩΜΑ
84	260	Μπουμπουλίνας Μιαούλη	477337,7	4214282,92	770X745X688	ΟΔΟΣΤΡΩΜΑ
85	266	Καλαϊτζή Σωτ. Καραολή	477430,92	4214389,2	770X745X570	ΟΔΟΣΤΡΩΜΑ
86	268	Μιαούλη Παπανίκα	477296,36	4214177,56	770X745X501	ΟΔΟΣΤΡΩΜΑ
87	273	Αγίου Κωνσταντίνου Βερικοκιάς	477668,61	4214497,58	770X745X689	ΟΔΟΣΤΡΩΜΑ
88	274	Δαμάσκου	478014,78	4214190,07	770X745X450	ΟΔΟΣΤΡΩΜΑ
89	281	Κωνσταντινουπόλεως	478951,47	4215278,76	770X745X466	ΟΔΟΣΤΡΩΜΑ
90	284	Καραολή	477413,65	4214262,63	770X745X663	ΟΔΟΣΤΡΩΜΑ
91	285	Ηρακλείτου Παπαδημητρίου	477148,29	4214553,95	770X745X516	ΟΔΟΣΤΡΩΜΑ

92	286	Χρήστου Γοβιού	478860,43	4214903,73	770X745X571	ΟΔΟΣΤΡΩΜΑ
93	288	Πεισιστράτου	477662,17	4214799,9	770X745X424	ΟΔΟΣΤΡΩΜΑ
94	289	Νάρκισσου	478788,11	4215391,63	770X745X572	ΟΔΟΣΤΡΩΜΑ
95	293	Πάροδος Δαμάσκου	477923,94	4214322,04	770X745X690	ΟΔΟΣΤΡΩΜΑ
96	296	Γκέλα Μεγάλου Αλεξάνδρου	477374,49	4214676	770X745X573	ΟΔΟΣΤΡΩΜΑ
97	297	Γαρδένιας	478498,59	4215125,22	770X745X634	ΟΔΟΣΤΡΩΜΑ
98	298	Πτελέας	478329,69	4215115,71	770X745X445	ΟΔΟΣΤΡΩΜΑ
99	299	Κωνσταντινουπόλεως Τιμίου Σταυρού	477293,41	4214449,36	770X745X519	ΟΔΟΣΤΡΩΜΑ
100	300	Δεκελείας	478053,89	4215189,28	770X745X758	ΟΔΟΣΤΡΩΜΑ
101	301	Λουτρού	478650,95	4214713,64	770X745X664	ΟΔΟΣΤΡΩΜΑ
102	302	Νερατζούλας Απηγάνου	479083,94	4215199,64	770X745X479	ΟΔΟΣΤΡΩΜΑ
103	304	Λουτρού	478342,45	4213995,49	770X745X759	ΟΔΟΣΤΡΩΜΑ
104	306	Χρήστου	478840,11	4214830,17	770X745X478	ΟΔΟΣΤΡΩΜΑ
105	310	Δεκέλειας	479223,68	4215681,97	770X745X467	ΟΔΟΣΤΡΩΜΑ
106	311	Σπύρου Βρεττού	477822,19	4214413,18	770X745X635	ΟΔΟΣΤΡΩΜΑ
107	316	Βερικοκιάς	477672,91	4214542,41	770X745X636	ΟΔΟΣΤΡΩΜΑ
108	317	Παπαγεωργίου	477733,17	4214953,48	770X745X574	ΟΔΟΣΤΡΩΜΑ
109	319	Κιουρκατιώτου Μεγ. Αλεξάνδρου	477376,37	4214768,24	770X745X760	ΟΔΟΣΤΡΩΜΑ
110	322	Δανιήλ Βρεττού Δεκελείας	477570,23	4214910,48	770X745X637	ΟΔΟΣΤΡΩΜΑ
111	325	Καλαϊτζή Σωτ.	477323,96	4214388,9	770X745X575	ΟΔΟΣΤΡΩΜΑ
112	326	Γκέλα	477478,2	4214674,34	770X745X432	ΟΔΟΣΤΡΩΜΑ
113	328	Δαμιανού Φιλίππου	477610,81	4214313,58	770X745X665	ΟΔΟΣΤΡΩΜΑ
114	33	Χατζηπέτρου	477640,86	4214895,53	770X745X761	ΟΔΟΣΤΡΩΜΑ
115	332	Τσαμαλή	478984,61	4214720,06	770X745X762	ΟΔΟΣΤΡΩΜΑ
116	334	Νερατζούλας	479318,89	4215431,83	770X745X763	ΟΔΟΣΤΡΩΜΑ
117	337	Κατάρρα	478116,05	4214945,33	770X745X638	ΟΔΟΣΤΡΩΜΑ
118	339	Δανιήλ Βρεττού Δέδε	477599,27	4214719,98	770X745X576	ΟΔΟΣΤΡΩΜΑ
119	340	Φυτά	477704,94	4214638,61	770X745X491	ΟΔΟΣΤΡΩΜΑ
120	342	Χρήστου	478906,77	4214965,33	770X745X577	ΟΔΟΣΤΡΩΜΑ
121	343	Τσαμαλή	479097,65	4214968,29	770X745X578	ΟΔΟΣΤΡΩΜΑ
122	344	Σχοίωνων	479511,46	4215456,19	770X745X481	ΟΔΟΣΤΡΩΜΑ
123	345	Αριστοτέλους Ελληνορώσων	477506,72	4214325,86	770X745X639	ΟΔΟΣΤΡΩΜΑ
124	346	Χρήστου	478753,18	4214553,52	770X745X666	ΟΔΟΣΤΡΩΜΑ
125	350	Κατάρρα	478300,04	4214954,26	770X745X496	ΟΔΟΣΤΡΩΜΑ
126	354	Σχοίωνων	479381,13	4215327,68	770X745X764	ΟΔΟΣΤΡΩΜΑ
127	359	Σωκράτους Δέδε	477433,05	4214724,53	770X745X520	ΟΔΟΣΤΡΩΜΑ
128	36	Λουτρού	478413,5	4214160,48	770X745X579	ΟΔΟΣΤΡΩΜΑ

129	366	Βρεττού Γ.	477219,56	4214220,64	770X745X765	ΟΔΟΣΤΡΩΜΑ
130	367	Αγάπανθου	479086,96	4215055,59	770X745X640	ΟΔΟΣΤΡΩΜΑ
131	369	Δαμάσκου Δημητρίου	477217,9	4214618,78	770X745X513	ΟΔΟΣΤΡΩΜΑ
132	37	Μαρίνη	479042,8	4215580,48	770X745X451	ΟΔΟΣΤΡΩΜΑ
133	372	Κιουρκατιώτου Δεκελείας	477301,69	4214765,53	770X745X691	ΟΔΟΣΤΡΩΜΑ
134	373	Λουτρού	478612,22	4214611,99	770X745X469	ΟΔΟΣΤΡΩΜΑ
135	39	Γκέλα Σωκράτους	477433,57	4214676,51	770X745X474	ΟΔΟΣΤΡΩΜΑ
136	40	Σπύρου Βρεττού	478096,52	4214380,56	770X745X465	ΟΔΟΣΤΡΩΜΑ
137	48	Τσαμαλή	479060,17	4214901,7	770X745X641	ΟΔΟΣΤΡΩΜΑ
138	49	Ανώνυμη οδός	478290,83	4214860,16	770X745X766	ΟΔΟΣΤΡΩΜΑ
139	57	Πτελέας	478351,35	4215026,96	770X745X767	ΟΔΟΣΤΡΩΜΑ
140	58	Κατάρα	477199,26	4214122,91	770X745X433	ΟΔΟΣΤΡΩΜΑ
141	6	Παπαρούνας	478862,79	4215451,2	770X745X453	ΟΔΟΣΤΡΩΜΑ
142	60	Αριστοτέλους	477510,74	4214529,83	770X745X459	ΟΔΟΣΤΡΩΜΑ
143	61	Νάρκισσου	478847,54	4215601,79	770X745X768	ΟΔΟΣΤΡΩΜΑ
144	62	Μεγάλου Αλεξάνδρου	477372,86	4214600,76	770X745X580	ΟΔΟΣΤΡΩΜΑ
145	64	Κύπρου Μπουμπουλίνας	477507,23	4214279,49	770X745X642	ΟΔΟΣΤΡΩΜΑ
146	66	Χρυσανθέμων	479050,52	4215619,17	770X745X667	ΟΔΟΣΤΡΩΜΑ
147	67	Αγίου Κωνσταντίνου Δαμάσκου Δημητρίου	477214,68	4214481,32	770X745X517	ΟΔΟΣΤΡΩΜΑ
148	68	Σπύρου Βρεττού	478660,47	4214315,82	770X745X692	ΟΔΟΣΤΡΩΜΑ
149	71	Παπαρούνας	478961	4215418,87	770X745X581	ΟΔΟΣΤΡΩΜΑ
150	73	Κεραμιδιώτη	478096,28	4214695,86	770X745X769	ΟΔΟΣΤΡΩΜΑ
151	75	Λουτρού	478543,94	4214434,33	770X745X643	ΟΔΟΣΤΡΩΜΑ
152	77	Ανεμώνης	477932,56	4215091,92	770X745X582	ΟΔΟΣΤΡΩΜΑ
153	78	Αγίου Φανουρίου Δαμιανού Φιλίππου	477819,99	4214021,67	770X745X583	ΟΔΟΣΤΡΩΜΑ
154	79	Δανιήλ Βρεττού Ερυμάνθου	477575,41	4214878,57	770X745X644	ΟΔΟΣΤΡΩΜΑ
155	80	Μπουμπουλίνας Τιμίου Σταυρού	477276,53	4214285,1	770X745X645	ΟΔΟΣΤΡΩΜΑ
156	81	Ανώνυμη οδός	477975,14	4214430,28	770X745X693	ΟΔΟΣΤΡΩΜΑ
157	82	Ανώνυμη οδός	478876,49	4215593,61	770X745X668	ΟΔΟΣΤΡΩΜΑ
158	83	Αγίου Κωνσταντίνου	477544,8	4214506,34	770X745X770	ΟΔΟΣΤΡΩΜΑ
159	85	Αριστοτέλους	477510,52	4214620,9	770X745X771	ΟΔΟΣΤΡΩΜΑ
160	89	Ελληνορώσων	477467,03	4214329,6	770X745X694	ΟΔΟΣΤΡΩΜΑ
161	92	Πάροδος Δαμάσκου	477816,3	4214334,01	770X745X772	ΟΔΟΣΤΡΩΜΑ
162	93	Παπαδημητρίου	477267,85	4214564,59	770X745X584	ΟΔΟΣΤΡΩΜΑ
163	POP 1	Αριστοτέλους Βρεττού Σπύρου	477507,5	4214434,14	770X745X530	ΟΔΟΣΤΡΩΜΑ

## ΠΙΝΑΚΑΣ ΚΑΜΠΙΝΩΝ

A/A	ΚΩΔΙΚΟΣ ΚΑΜΠΙΝΑΣ	ΟΔΟΣ	Χ	Ψ	ΘΕΣΗ	ΦΡΕΑΤΙΟ
1	DP11	Σπύρου Βρεττού Δαμασκού	478053,31	4214389,79	Πεζοδρόμιο	40
2	DP14	Μπουμπουλίνας 58	477431,23	4214273,9	Πεζοδρόμιο	284
3	DP16	Καραμανλή Δεκέλειας	478679,7	4215526,62	Πεζοδρόμιο	151
4	DP17	Βασιλείου Βουλγαροκτόνου 10	477315,13	4214555,99	Πεζοδρόμιο	161
5	DP20	Δεκέλειας Δαμάσκου	477225,76	4214727,92	Πεζοδρόμιο	217
6	DP22	Γ. Βρεττού Παπανίκα	477221,66	4214188,35	Πεζοδρόμιο	374
7	DP3	Σπύρου Βρεττού Άστρου	478581,22	4214284,13	Πεζοδρόμιο	68
8	DP43	Καραμανλή Σπ. Βρεττού	479004,39	4214429,28	Πεζοδρόμιο	233
9	DP48	Δ. Φυτά Βερικοκιάς	477776,15	4214624,05	Πεζοδρόμιο	214
10	DP49	Γαρδένιας Δεκέλειας	478024,41	4215159,87	Πεζοδρόμιο	300
11	DP50	Κωνσταντινουπόλεως Απηγάνου	478984,68	4215242,2	Πεζοδρόμιο	281
12	DP58	Κ. Κατάρια 54	478378,26	4214962,13	Πεζοδρόμιο	230
13	DP6	Κωνσταντινουπόλεως Νερατζούλας	479352,53	4215530,89	Πεζοδρόμιο	141
14	DP60	Σωτηρίου Καλατζή 20	477303,04	4214382,57	Πεζοδρόμιο	111
15	DP61	Αριστοτέλους Γκέλα	477517,59	4214670,6	Πεζοδρόμιο	85
16	DP63	Χρυσάνθεμων Δεκέλειας	478958,91	4215656,97	Πεζοδρόμιο	243
17	DP64	Σωκράτους Αναγνώστου Κιουρκατιώτου	477443,13	4214763,54	Πεζοδρόμιο	359
18	DP66	Αριστοτέλους Αγίου Κωνσταντίνου	477501,64	4214500,8	Πεζοδρόμιο	60
19	DP70	Λουτρού 65	478587,66	4214566,09	Πεζοδρόμιο	373
20	DP72	Δεκέλειας Ναρκίσσου	478866,55	4215651,97	Πεζοδρόμιο	61
21	DP9	Σπύρου Βρεττού Δαμιανού	477602,24	4214429,54	Πεζοδρόμιο	23
22	ΡΟΡΟ	Κωνσταντινουπόλεως Κύπρου	477508,71	4214434,59	Πεζοδρόμιο	ΡΟΡΟ

Η εγκατάσταση των ανωτέρω ευκολιών απεικονίζεται αναλυτικά στην υποβληθείσα με **αρ. πρωτ. 93869/29-11-2024** αίτηση του Παρόχου, στην οποία επισυνάπτονται οι κατασκευαστικές μελέτες και τα λοιπά σχετικά σχέδια ευκολιών δικτύου, όπως όδευση σε οριζοντιογραφία περιοχής έργου, οι τυπικές διατομές των τομών, κάτοψη, όψη των φρεατίων με τις κατασκευαστικές λεπτομέρειες αυτών. Τα παραπάνω επισυνάπτονται στην οριστική και εγκριθείσα από την Αρμόδια Δημόσια Αρχή μορφή στο Παράρτημα Α' της παρούσας.

### **3. Διάρκεια Ισχύος**

Το Δικαίωμα Διέλευσης, που χορηγείται με την παρούσα, διαρκεί για το χρονικό διάστημα που τελεί εν ισχύ και η Γενική Άδεια του δικαιούχου βάσει της οποίας αυτό χορηγήθηκε. Ο Πάροχος έχει δικαίωμα να παραιτηθεί του χορηγηθέντος δικαιώματος εγγράφως και με βεβαίωση ημεροχρονολογίας προς την αρμόδια Δημόσια Αρχή χορήγησης. Εάν ο Πάροχος παραιτηθεί του δικαιώματος, οι ευκολίες που έχουν εγκατασταθεί βάσει του εν λόγω Δικαιώματος περιέρχονται αυτοδικαίως στην κυριότητα της αρμόδιας Δημόσιας Αρχής. Οι υποχρεώσεις του Παρόχου υπολογίζονται έως την ημέρα παραιτήσεως και τα δικαιώματα του Παρόχου παύουν την ημέρα παραιτήσεως. Υποχρεώσεις του Παρόχου, που προέκυψαν πριν από την ημέρα παραιτήσεως και δεν έχουν εκπληρωθεί μέχρι την ημερομηνία παραιτήσεως, συνεχίζουν να ισχύουν και η αρμόδια Δημόσια Αρχή διατηρεί κάθε δικαίωμά της για διεκδίκηση αυτών.

### **4. Χρονοδιάγραμμα Εργασιών**

Οι εργασίες προβλέπεται να διαρκέσουν **δέκα οκτώ (18) εβδομάδες**, σύμφωνα με το υποβληθέν χρονοδιάγραμμα συμπεριλαμβανομένων των εργασιών πλήρους αποκατάστασης των αναφερόμενων Δημοσίων ή Κοινοχρήστων Ακινήτων στην προηγούμενη κατάσταση. Το αναλυτικό χρονοδιάγραμμα σε μορφή Gantt Chart ή ισοδύναμη, επισυνάπτεται ως **Παράρτημα Β'** της παρούσας.

Σιωπηρή παράταση της χρονικής ισχύος της χορηγούμενης άδειας δεν επιτρέπεται. Σε περίπτωση που ο Πάροχος προβλέπει, ότι δεν είναι δυνατή η ολοκλήρωση του Έργου εντός των χρονικών ορίων ισχύος της άδειας, δύναται να ζητήσει εγγράφως και εγκαίρως την παράταση της ισχύος της χορηγούμενης με την παρούσα άδειας, οπότε η αιτούμενη παράταση θα ισχύει κατόπιν της εγγράφου συναινέσεως της Υπηρεσίας, η οποία δεν θα αρνείται τη χορήγηση τέτοιας παράτασης χωρίς εύλογη αιτία. Στην περίπτωση δε αυτή θα πρέπει να βρίσκεται σε ισχύ, για όλο το χρόνο της παράτασης τόσο το ασφαλιστήριο συμβόλαιο, όσο και η κατατεθειμένη εγγυητική επιστολή.

Σε περίπτωση που λάβει χώρα υπέρβαση της προαναφερόμενης χρονικής ισχύος της άδειας, χωρίς προηγουμένως να ζητηθεί και να εγκριθεί η παράτασή της, η Υπηρεσία έχει το δικαίωμα να προβαίνει με δικά της συνεργεία στην αποκατάσταση της τομής σε βάρος του Παρόχου και να καταλογίζει στον τελευταίο τη σχετική δαπάνη, η οποία θα εισπράττεται ως δημόσιο έσοδο, σύμφωνα με τις διατάξεις για την είσπραξη των δημοσίων εσόδων, όπως προβλέπεται και από το άρθρο 47 παρ. 3 του Ν.2696/1999 και το άρθρο 7 παρ. 7 του Ν. 3481/2006. Επίσης, στην περίπτωση αυτή καταπίπτουν οι εις χείρας της Υπηρεσίας εγγυητικές επιστολές του Παρόχου.

## **5. Παρακολούθηση και Πιστοποίηση των Εργασιών**

Εξουσιοδοτημένα στελέχη της Υπηρεσίας παρακολουθούν και εποπτεύουν την εκτέλεση των εργασιών στα πλαίσια των χορηγηθέντων Δικαιωμάτων Διέλευσης με τον προβλεπόμενο για κάθε τεχνικό έργο τρόπο και προτείνουν στον υπεύθυνο εργασιών του έργου τα αναγκαία μέτρα που πρέπει να ληφθούν για την αποτροπή κινδύνων, χωρίς να δυσχεραίνεται το έργο της εκσκαφής και, σε περίπτωση βλαβών, τις αναγκαίες εργασίες για την αποκατάστασή τους.

Τόσο ο Πάροχος όσο και οι τυχόν υπεργολάβοι του υποχρεούνται στην αποδοχή των συστάσεων της Υπηρεσίας, εφόσον δεν παρεμποδίζεται η ομαλή διεξαγωγή εργασιών τους.

Η προβλεπόμενη Εγγυητική Επιστολή Καλής Εκτέλεσης των εργασιών καταπίπτει υπέρ της Υπηρεσίας, κατόπιν έγγραφης ειδοποίησης προς την εγγυήτρια τράπεζα και τον Πάροχο στις περιπτώσεις της μη ορθής ή/ και πλημμελούς εκπλήρωσης του έργου. Η κατάπτωση της εγγυητικής γίνεται μετά την πάροδο τριών ημερών από τη σχετική ειδοποίηση.

Επειδή, λόγω της φύσεως των εργασιών κάποιες εργασίες που θα πραγματοποιηθούν με την παρούσα άδεια θα λάβουν χώρα σε ώρες εκτός ωραρίου της Υπηρεσίας όπου δεν δύναται με βάση τις ισχύουσες διατάξεις να παρίστανται στελέχη της Υπηρεσίας μας, όσον αφορά τα μέτρα ασφαλείας κ.λ.π. ισχύουν τα αναφερόμενα στην παράγραφο 8.5 και 8.6 της παρούσης.

## **6. Αναλογούντα τέλη και τρόπος καταβολής**

Το ύψος των τελών Διέλευσης, βάσει του ν.4463/2017, όπως ισχύει, και της παρ. 9 του άρθρου 28, του ν.4070/2012 (ΦΕΚ 6168/31-12-2018) και της υπ' αριθμ. 309/2012 απόφασης του Δ.Σ. Αχαρνών, όπως ισχύει, υπολογίστηκε στο ποσόν των **23.333.29 €** (βλ. **Παράρτημα Γ'**). Ο Πάροχος οφείλει, εντός **είκοσι (20) ημερών** από την κοινοποίηση της παρούσας, να υποβάλει αποδεικτικό κατάθεσης υπέρ του Δήμου στην Τεχνική Υπηρεσία του Δήμου, για τη **Χορήγηση Δικαιώματος Διέλευσης – Άδεια Εκτέλεσης εργασιών**, για την πληρωμή των τελών αυτών.

Το ύψος των ετησίων τελών Χρήσης Δικαιωμάτων Διέλευσης, βάσει του ν.4463/2017, όπως ισχύει, και της παρ. 9 του άρθρου 28, του ν.4070/2012 (ΦΕΚ 6168/31-12-2018) και της υπ' αριθμ. 309/2012 απόφασης του Δ.Σ. Αχαρνών, υπολογίστηκε στο ποσόν των **20,54 €** (βλ. **Παράρτημα Γ'**).

## **7. Εγγυήσεις – Ασφάλιση**

Για την καλή εκτέλεση των παραπάνω εργασιών ο Πάροχος οφείλει, εντός **είκοσι (20) ημερών** από την κοινοποίηση της παρούσας, να υποβάλει Εγγυητική Επιστολή Καλής Εκτέλεσης ύψους

**168.093,86 €**, το ύψος της οποίας υπολογίζεται σύμφωνα με το ΦΕΚ 42Α/30-3-2017 νόμος 4463/2017, όπως ισχύει (βλ. **Παράρτημα Γ'**). Η Εγγυητική Επιστολή διαρκεί τουλάχιστο για όσο χρόνο διαρκεί η εκτέλεση εργασιών για τις οποίες χορηγήθηκε η αντίστοιχη άδεια πλέον δώδεκα (12) μηνών.

Ο Πάροχος οφείλει, **εντός είκοσι (20) ημερών** από την κοινοποίηση της παρούσας, να προσκομίσει συμβόλαιο ασφάλισης αστικής ευθύνης, που θα καλύπτει κινδύνους σε άτομα (σωματικές βλάβες) και σε οχήματα και άλλα δίκτυα (υλικές ζημιές) ανά γεγονός και όχι σωρευτικά, κατά τη διάρκεια των εργασιών εκτέλεσης του έργου και αποκατάστασης του Δημοσίου ή Κοινοχρήστου Ακινήτου.

## **8. Υποχρεώσεις του Παρόχου**

### **8.1 Όροι εκτέλεσης της τομής**

8.1.1 Ο Πάροχος δηλώνει και εγγυάται, ότι η εταιρεία στην οποία ανατέθηκε η εκτέλεση του έργου, **ΕΡΓΟΜΑΚ ΤΕΧΝΙΚΗ ΜΟΝΟΠΡΟΣΩΠΗ ΙΚΕ**, διαθέτει την εμπειρία και την τεχνογνωσία, καθώς και ότι κατέχει το προσωπικό και τον εξοπλισμό, που είναι απαραίτητα για την εκτέλεση του Έργου και την εξασφάλιση των τεχνικών και ποιοτικών προδιαγραφών του, σύμφωνα με το περιεχόμενο του **Παραρτήματος Α'** της παρούσας.

8.1.2 Ο Πάροχος υποχρεούται να εκτελεί προσηκόντως και κατά πλήρη εφαρμογή των κανόνων της οικείας τέχνης και επιστήμης το σύνολο των εργασιών, που είναι απαραίτητες για την έντεχνη εκτέλεση και ολοκλήρωση του Έργου, κατά απόλυτη τήρηση των οριζόμενων στην παρούσα και στο **Παράρτημα Α'**.

8.1.3 Ο Πάροχος υποχρεούται να τοποθετήσει τον αγωγό του Δικτύου του σε θέση που να επιτρέπει μελλοντικά την απρόσκοπτη κατασκευή κρασπέδων, ρείθρων, πεζοδρομίων και γενικά να επιτρέπει κάθε μελλοντική επέμβαση, συντήρηση, βελτίωση ή ανακαίνιση της οδού στην οποία εκτέλεσε εργασίες, σύμφωνα με τις υποδείξεις της Υπηρεσίας. Σε καμία περίπτωση οι εργασίες του Παρόχου δε θα παρεμβάλουν εμπόδια στην εκτέλεση μελλοντικών εργασιών οδοποιίας ή έργων βελτίωσης της οδού, στο χώρο εκτέλεσης του έργου.

8.1.4 Η εκσκαφή πρέπει να γίνει με μεγάλη προσοχή γιατί υπάρχει πιθανότητα στο σημείο που γίνεται η τομή να υπάρχουν εγκαταστάσεις των άλλων δικτύων (ΔΕΗ, ΟΤΕ, ΕΥΔΑΠ, ΔΕΠΑ κλπ). Απόλυτα υπεύθυνος για να πάρει σχέδια και στοιχεία για την ύπαρξη άλλων δικτύων είναι ο Πάροχος.

8.1.5 Ο Πάροχος είναι υποχρεωμένος να προβαίνει σε τμηματική αποκατάσταση της τομής σύμφωνα με την πρόοδο των σχετικών εργασιών, ώστε να μη μείνει ανοικτό όρυγμα για διάστημα υπερβαίνον τις δέκα ημέρες από το πέρας των εργασιών επί των οικείων τμημάτων, σύμφωνα με το άρθρο 7 παρ. 7 εδ. α' του Ν. 3481/2006. Ειδικώς επισημαίνεται ότι κατά την διάρκεια εκτέλεσης των εργασιών τομής σε καμία

περίπτωση δε θα υπάρχει ανοικτό κατά μήκος όρυγμα μεγαλύτερο των πενήντα (50) μέτρων, εγκάρσιο μεγαλύτερο των τριών (3) μέτρων και θα εξασφαλιστεί με μέριμνα του Παρόχου ασφαλής και απρόσκοπτη κυκλοφορία των πεζών και των οχημάτων. Επίσης δε θα παραμένουν ανοικτά ορύγματα για την εκ των υστέρων κατασκευή των φρεατίων επίσκεψης και κατά την διάρκεια κατασκευής τους (των φρεατίων επίσκεψης), κάθε μέρα μετά το πέρας των εργασιών, τα ανοικτά ορύγματα κατασκευής των φρεατίων θα καλύπτονται με σιδηρές λαμαρίνες πάχους τουλάχιστον δύο (2) εκατοστών εδραζόμενες σταθερά περιμετρικά του ορύγματος, τουλάχιστον πενήντα (50) εκατοστά. Επίσης στις διασταυρώσεις με άλλες κάθετες οδούς δε θα παραμένει ανοικτό όρυγμα, αλλά αυτό θα καλύπτεται με σιδηρές λαμαρίνες, όπως αυτές περιγράφονται παραπάνω.

8.1.6 Σε καμία περίπτωση δεν επιτρέπεται η απόθεση, ούτε και προσωρινά, των προϊόντων εκσκαφής επί της οδού ή σε παράπλευρους χώρους αυτής, αλλά ο Πάροχος έχει την υποχρέωση να επιμελείται της φορτώσεως και της απορρίψεως αυτών σε επιτρεπόμενα προς τούτο μέρη ταυτόχρονα με την εκτέλεση της εκσκαφής.

8.1.7 Ειδικά στην κατασκευή των φρεατίων επίσκεψης του δικτύου θα πρέπει:

α) Η ποιότητα του σκυροδέματος να είναι C 20/25 και ανώτερη.

β) Στα καπάκια επίσκεψης των φρεατίων να δίδεται ιδιαίτερη προσοχή, ώστε να μη δημιουργείται θόρυβος από την κυκλοφορία των οχημάτων, δηλαδή να αποφεύγεται το “κτύπημα” των καπακιών φρεατίων, άλλως αυτά θα αντικαθίστανται άμεσα.

## 8.2 Όροι αποκατάστασης της τομής

8.2.1 Μετά την ολοκλήρωση της εγκατάστασης του Δικτύου του ο Πάροχος υποχρεούται να προβεί στην επίχωση της τομής, σύμφωνα με την τυπική διατομή την οποία έχει καταθέσει στην Υπηρεσία η οποία αποτελεί τμήμα του Παραρτήματος Α. Η δε οδός θα αποκατασταθεί πλήρως στην προτέρα της μορφή.

8.2.2 Επίσης υποχρεούται να προβεί στην αποκατάσταση της οριζόντιας και κατακόρυφης σήμανσης των οδών στην περίπτωση που αυτές καταστραφούν λόγω των εργασιών τομής.

8.2.3 Η επιφάνεια της τομής, που θα προκύψει μετά το πέρας των εργασιών αποκατάστασής της, πρέπει να είναι απόλυτα προσαρμοσμένη υψομετρικά με το υπόλοιπο οδόστρωμα της οδού, το έρεισμα, το πεζοδρόμιο κ.λ.π.. Εξυπακούεται, ότι ο Πάροχος βαρύνεται, πέραν της αποκατάστασης της τομής, με την απομάκρυνση όλων των υλικών που θα έχουν απομείνει, την απόρριψή τους σε επιτρεπόμενους χώρους και θέσεις, τον καθαρισμό της οδού, των πεζοδρομίων, των ερεισμάτων και την αποκατάσταση της μορφής των οδών και των γύρω χώρων της στην πρότερή τους κατάσταση.

8.2.4 **Ειδικά η αποκατάσταση των ασφαλικών οδοστρωμάτων θα γίνεται με φρεζάρισμα και νέο αντιολισθηρό ασφαλικό τάπητα πάχους τουλάχιστον 10 εκατοστών και πλάτους**



## **40 εκατοστών (10 εκατοστά η τομή και 15 εκατοστά εκατέρωθεν του σκάμματος) κατά την όδευση της τομής.**

8.2.5 Όλες οι εργασίες αποκατάστασης που προβλέπονται στους ανωτέρω όρους 8.2.1, 8.2.2, 8.2.3, 8.2.4, πρέπει να ολοκληρωθούν από τον Πάροχο εντός προθεσμίας δέκα ημερών από το πέρας των οικείων εργασιών, σύμφωνα με το άρθρο 7 παρ. 7 εδ. α' του Ν. 3481/2006.

### **8.3 Πρόσθετες Υποχρεώσεις**

Μετά την περάτωση του Έργου ο Πάροχος υποχρεούται να γνωστοποιήσει εγγράφως στην Υπηρεσία την τοιαύτη περάτωση, όπως επίσης να συντάξει και να υποβάλει στην Υπηρεσία οριζοντιογραφία (σε κλίμακα 1:500), όπου θα σημειώνεται η ακριβής θέση της γραμμής του αγωγού που έχει κατασκευαστεί, τόσο οριζοντιογραφικά όσο και υψομετρικά εξαρτώμενη από σταθερά σημεία, νομίμως υπογεγραμμένα από διπλωματούχο μηχανικό. Επιπροσθέτως, θα αναφέρονται επί της οριζοντιογραφίας και όλα τα λοιπά δίκτυα και οι αντίστοιχες κατασκευές που συναντήθηκαν κατά την εκτέλεση του Έργου, θα σημειώνεται η ακριβής θέση τους και θα είναι και αυτά οριζοντιογραφικά και υψομετρικά εξαρτημένα από σταθερά σημεία.

### **8.4 Συντήρηση – Επισκευή Δικτύου**

Η συντήρηση και η επισκευή του Δικτύου, το οποίο θα εγκαταστήσει ο Πάροχος με βάση το παρόν, βαρύνει αποκλειστικά τον ίδιο, ο οποίος είναι υποχρεωμένος με δικές του δαπάνες και με δική του ευθύνη να αποκαθιστά κάθε βλάβη η οποία θα παρουσιαστεί (καθιζήσεις, φθορά ασφαλτικών κ.λ.π.), αφού προηγουμένως αποκτήσει τη σχετική άδεια της Υπηρεσίας, η οποία θα τη χορηγεί στον Πάροχο εντός της εύλογης ανά περίπτωση προθεσμίας, προκειμένου να πραγματοποιείται εντός της συντομότερης δυνατής προθεσμίας η απαιτούμενη συντήρηση ή επισκευή, λαμβανομένων υπόψη των αναφερομένων στην παρ. 8.6.3 για τις ασφαλικές εργασίες.

### **8.5 Μέτρα Ασφαλείας**

8.5.1 Σε κάθε περίπτωση ο Πάροχος υποχρεούται να λαμβάνει κατά την εκτέλεση του Έργου όλα τα μέτρα ασφάλειας, σχετικά με τους πεζούς και τα οχήματα, όπως αυτά προβλέπονται από τις κείμενες διατάξεις, όπως επίσης θα λαμβάνει και κάθε άλλο μέτρο ασφάλειας το οποίο θα υποδειχθεί είτε από τις αρμόδιες αστυνομικές αρχές είτε από την Υπηρεσία.

Επίσης ο Πάροχος αναλαμβάνει την υποχρέωση τήρησης των όρων και προϋποθέσεων εκτέλεσης του έργου και εναπόθεσης των υλικών που προβλέπονται στο άρθρο 47 του Ν. 2696/1999.

8.5.2 Σε όλη την διάρκεια της εκτέλεσης του Έργου θα τοποθετηθούν με μέριμνα, ευθύνη και έξοδα του Παρόχου πρόσθετες πληροφοριακές, προειδοποιητικές κ.λ.π. πινακίδες οριζόντιας σήμανσης, όπως επίσης και κατάλληλα στηθαία περιφράξης του ορύγματος, φωτεινοί σηματοδότες, αναλάμποντα

προειδοποιητικά σήματα κ.λ.π. και θα λαμβάνεται κάθε μέριμνα για την αποφυγή ατυχημάτων. Επίσης, ο Πάροχος υποχρεούται εκτός των άλλων να εφαρμόζει τα μέτρα ασφάλειας όπως αυτά αναφέρονται στην Τεχνική προδιαγραφή Σήμανσης Εκτελούμενων Οδικών Έργων εντός και εκτός κατοικημένων περιοχών (ΔΙΠΑΔ/οικ.502/1-7-2003 – ΦΕΚ 946/Β/9-7-2003) όπως αυτή ισχύει σήμερα.

8.5.3 Ο Πάροχος αναλαμβάνει την υποχρέωση να κατασκευάζει οποιοδήποτε πρόσθετο μέτρο ασφαλείας της κυκλοφορίας (οχημάτων και πεζών), το οποίο θα του υποδειχθεί από τις αρμόδιες αστυνομικές αρχές ή την Υπηρεσία.

8.5.4 Κάθε πινακίδα σήμανσης, οριοδείκτης ή φωτεινός σηματοδότης, που θα υφίσταται ζημιά κατά τη διάρκεια εκτέλεσης του Έργου, θα αντικαθίσταται άμεσα με δαπάνες και ευθύνη του Παρόχου.

## 8.6 Ευθύνη

8.6.1 Ο Πάροχος είναι απόλυτα και αποκλειστικά υπεύθυνος για κάθε ζημιά, που θα προκύψει στους αγωγούς και τα δίκτυα των λοιπών οργανισμών κ.λ.π., που θα συναντά κατά την εκτέλεση του Έργου, έστω και αν δεν είναι γνωστή η θέση τους.

8.6.2 Ο Πάροχος είναι απόλυτα και αποκλειστικά υπεύθυνος, ποινικώς και αστικώς, έναντι παντός τρίτου σε περίπτωση οποιουδήποτε ατυχήματος ή ζημίας προκληθεί κατά την εκτέλεση του Έργου.

8.6.3 Ο Πάροχος είναι απόλυτα και αποκλειστικά υπεύθυνος για την τήρηση των πάσης φύσεως υποχρεώσεών του, που απορρέουν από και κατά την εκτέλεση του Έργου, από την εργατική, την ασφαλιστική και την ανά περίπτωση εφαρμοζόμενη νομοθεσία, έναντι του προσωπικού του, των προμηθευτών του, των υπεργολάβων, των φορέων κοινωνικής ασφάλισης και παντός τρίτου εν γένει, χωρίς να υφίσταται οποιαδήποτε ευθύνη της Υπηρεσίας.

Ο Πάροχος για μία διετία είναι υποχρεωμένος να αποκαθιστά με δικές του εξολοκλήρου δαπάνες οιαδήποτε ζημιά προκύψει επί του οδοστρώματος στα σημεία και την όδευση της τομής, άλλως θα είναι πλήρως και αποκλειστικά (ποινικά και αστικά) υπεύθυνος για οτιδήποτε προκύψει.

## 8.7 Λοιπές Υποχρεώσεις του Παρόχου

8.7.1 Πριν από την εκτέλεση οποιασδήποτε εργασίας επί, υπό ή υπέρ χώρων που προβλέπονται στο άρθρο 29 του Ν. 3431/2006, όπως ισχύει (άρθρο 28 του Ν. 4070/2012), οι δικαιούχοι Πάροχοι, όπως αυτοί προσδιορίζονται στο άρθρο 3 της παρούσας, τηρούν τις διαδικασίες, τους όρους και τις προϋποθέσεις χορήγησης Δικαιώματος Διέλευσης που ορίζονται στην παρούσα.

8.7.2 Ο Πάροχος δικτύου ηλεκτρονικών επικοινωνιών γνωστοποιεί με έγγραφη ειδοποίηση (ή με τηλεομοιοτυπία ή με ηλεκτρονική αποστολή, ή με e-mail) προς την αρμόδια Δημόσια Αρχή, βάσει του ν. 4463/2017, και του ν. 4070/2012 (κανονισμός καθορισμού τελών ΦΕΚ 6168/31-12-2018), την ολοκλήρωση τμήματος ή του συνόλου των προγραμματισμένων εργασιών του, όπως αυτές

προσδιορίζονται στην παρούσα. Η γνωστοποίηση αυτή κοινοποιείται επίσης και κατά περίπτωση στις υπηρεσίες.

8.7.3 Ο Πάροχος δικτύου ηλεκτρονικών επικοινωνιών γνωστοποιεί με έγγραφη ειδοποίηση προς την Υπηρεσία και την εκάστοτε αρμόδια Αστυνομική Αρχή την πρόθεσή του να προβεί σε πράξεις ή έργα που είναι ευλόγως αναγκαία για την αποκατάσταση βλαβών στο δίκτυό του. Στο κείμενο της γνωστοποίησης περιλαμβάνεται υποχρεωτικά μνεία του αριθμού και της ημερομηνίας της αντίστοιχης απόφασης χορήγησης Δικαιωμάτων Διέλευσης και του χρονοδιαγράμματος των προβλεπόμενων εργασιών αποκατάστασης. Η γνωστοποίηση κοινοποιείται επίσης και στις κατά περίπτωση αρμόδιες υπηρεσίες, όπως αυτές προσδιορίζονται στο ν. 4463/2017, και του ν. 4070/2012 (κανονισμός καθορισμού τελών ΦΕΚ 6168/31-12-2018). Η εκτέλεση του έργου καθ' όλη τη διάρκειά της πρέπει να γίνεται σε συμμόρφωση με τις διατάξεις του (ΚΟΚ), και αν είναι απαραίτητο για τον σκοπό αυτό ο Πάροχος υποχρεούται να απευθυνθεί στην αρμόδια Υπηρεσία για την εκπόνηση κυκλοφοριακής / συγκοινωνιακής μελέτης για το έργο πριν από την εκτέλεση των εργασιών.

8.7.4 Ο Πάροχος κοινοποιεί στο Υπουργείο Υποδομών, Μεταφορών και Δικτύων και στην Ε.Ε.Τ.Τ., σε ηλεκτρονική μορφή, την απόφαση χορήγησης Δικαιωμάτων Διέλευσης και τα δικαιολογητικά βάσει του ν. 4463/2017, και του ν. 4070/2012 (κανονισμός καθορισμού τελών ΦΕΚ 6168/31-12-2018) στην τελική τους μορφή (as build documents). Το Υπουργείο Μεταφορών και Επικοινωνιών τηρεί ηλεκτρονικό Αρχείο των στοιχείων αυτών για τη βέλτιστη άσκηση των κατά Νόμο αρμοδιοτήτων του.

8.7.5 Ο Πάροχος υποχρεούται, κατά τη διάρκεια των εργασιών προς εγκατάσταση ή/και συντήρηση που εκτελεί βάσει του Δικαιώματος Διέλευσης που του χορηγήθηκε, να λαμβάνει όλα τα κατάλληλα μέτρα, ώστε να μην προκαλούνται βλάβες και ζημιές σε πρόσωπα, εγκαταστάσεις ή περιουσίες τρίτων.

8.7.6 Ο Πάροχος είναι αποκλειστικώς υπεύθυνος για κάθε ζημία που προκαλεί σε πρόσωπα, εγκαταστάσεις ή περιουσίες τρίτων ως αποτέλεσμα των εργασιών εγκατάστασης ή/και συντήρησης του δικτύου του και υποχρεούται σε αποκατάσταση κάθε θετικής ή αποθετικής ζημίας εξ αυτού του λόγου.

8.7.7 Ο Πάροχος μεριμνά για την πλήρη αποκατάσταση του χώρου επί, υπέρ ή υπό του οποίου εξετέλεσε εργασίες στο πλαίσιο του χορηγηθέντος σε αυτόν Δικαιώματος Διέλευσης κατά τις αρχές της τέχνης και της επιστήμης και βάσει των εκάστοτε ισχυουσών τεχνικών προδιαγραφών του Υπουργείου Υποδομών, Μεταφορών και Δικτύων ή άλλου αρμόδιου δημόσιου φορέα, σύμφωνα με την κείμενη νομοθεσία. Ο Πάροχος υποχρεούται, με την ολοκλήρωση των έργων, να επαναφέρει στην προηγούμενη κατάσταση όλα τα πράγματα (ενδεικτικά αναφέρονται ασφαλοτάπητες, πεζοδρόμια, ρείθρα, κράσπεδα), τα οποία έχουν υποστεί ζημιές κατά την εκτέλεση των έργων και να δηλώσει εγγράφως στην αρμόδια Δημόσια Αρχή την ημερομηνία περάτωσης των εργασιών. Εάν κατά το χρόνο ισχύος της εγγυητικής επιστολής καλής εκτέλεσης, διαπιστωθούν από την αρμόδια Δημόσια Αρχή, που είναι υπεύθυνη για τη συντήρηση

της οδού ατέλειες στην αποκατάσταση (όπως βαθουλώματα, λακκούβες), ο Πάροχος υποχρεούται αμέσως να επαναλάβει τις αναγκαίες εργασίες αποκατάστασης. Σε κάθε περίπτωση ο Πάροχος μπορεί να έρθει σε συμφωνία με τον αρμόδιο φορέα που είναι υπεύθυνος για τη συντήρηση του χώρου, ώστε η αποκατάσταση του Δημοσίου ή Κοινοχρήστου Ακινήτου να υλοποιηθεί από τον δεύτερο, έναντι ευλόγου τιμήματος, το οποίο καταβάλλει ο Πάροχος σε αυτόν.

8.7.8 Πέραν των υποχρεώσεων που ορίζονται στην παρούσα απόφαση, ο Πάροχος ουδεμία άλλη υποχρέωση υπέχει σε σχέση με την εγκατάσταση, λειτουργία, αξιοποίηση και συντήρηση ευκολιών επί, υπέρ ή υπό χώρων που προβλέπονται στο άρθρο 29 του Ν. 3431/2006, όπως ισχύει (άρθρο 28 του Ν. 4070/2012).

8.7.9 Ο Πάροχος απαιτείται κατά τη μελέτη, υλοποίηση και συντήρηση της εγκατάστασης να τηρεί τις κείμενες διατάξεις περί Ηλεκτρομαγνητικής Συμβατότητας.

8.7.10 Σε κάθε περίπτωση ο Πάροχος υποχρεούται να λάβει όλα τα αναγκαία μέτρα που θα εξασφαλίζουν:

- την ασφαλή διέλευση πεζών, σύμφωνα με το άρθρο 48 του Κώδικα Οδικής Κυκλοφορίας (ΚΟΚ), που κυρώθηκε με το Ν. 2696/1999, όπως ισχύει
- την ασφαλή διέλευση οχημάτων
- την αποφυγή ζημιών στις όμορες ιδιοκτησίες
- την αποφυγή ζημιών στα άλλα δίκτυα κοινής ωφέλειας
- την κατάλληλη οδική σήμανση σύμφωνα με το άρθρο 9 του ΚΟΚ
- τον απεγκλωβισμό των ήδη σταθμευμένων οχημάτων.

Είναι υποχρεωτική επίσης η τοποθέτηση από τον Πάροχο πινακίδας πληροφόρησης, όπου θα αναγράφεται ο κύριος του έργου (Πάροχος), ο ανάδοχος, καθώς επίσης και ο αριθμός πρωτοκόλλου της απόφασης χορήγησης του Δικαιώματος Διέλευσης.

8.7.11 Το κατάστρωμα του δρόμου πρέπει να αποδίδεται ολόκληρο στην κυκλοφορία ελεύθερο από μηχανήματα, μπάζα, ανωμαλίες επιφανείας κ.λπ. μέχρι το πρωί της επόμενης ημέρας και από το μεσημέρι της παραμονής αργιών και γιορτών μέχρι το πρωί της επόμενης αργιών και εορτών. Οι εργασίες μπορεί να εκτελούνται, λόγω του επείγοντος του έργου, τα Σαββατοκύριακα και τις αργίες, κατόπιν έγκρισης σχετικού αιτήματος και ύστερα από συνεννόηση με το αρμόδιο Τμήμα της Τροχαίας.

8.7.12 Για τις περιπτώσεις που η εγκατάσταση και λειτουργία δικτύων ηλεκτρονικών επικοινωνιών εμπίπτει εντός ορίων προστατευόμενων περιοχών του Δικτύου Natura 2000, ο φάκελος αίτησης θα πρέπει να περιλαμβάνει χάρτη κατάλληλης κλίμακας στον οποίο να αποτυπώνονται οι τύποι οικοτόπων

της κοινής υπουργικής απόφασης 33318/3028/98 (ΦΕΚ 1289/Β/28-12-1998), όπως ισχύει, που απαντώνται στην άμεση περιοχή Διέλευσης του Δικτύου Ηλεκτρονικών Επικοινωνιών.

#### **9. Δικαιώματα του Παρόχου**

Με την παρούσα χορηγούνται στον Πάροχο δικαιώματα εκτέλεσης πάσης φύσεως εργασιών εγκατάστασης και συντήρησης των προβλεπόμενων ευκολιών καθ' όλη τη διάρκεια ισχύος της. Ρητά αναφέρεται ότι επέχει και θέση άδειας εκσκαφών, όπου απαιτείται.

Η αρμόδια Δημόσια Αρχή, εφόσον προβεί σε ανακατασκευή ή/ και επέκταση οδικών δικτύων, στα οποία έχουν εγκατασταθεί ή/ και λειτουργούν δίκτυα και ευκολίες ηλεκτρονικών επικοινωνιών, αναλαμβάνει την υποχρέωση μεταφοράς αυτών και κάλυψης των σχετικών εξόδων. Η διακοπή, επανασύνδεση και επανενεργοποίηση του δικτύου και των ευκολιών γίνεται με ευθύνη του Παρόχου.

#### **10. Ανωτέρα βία**

Ο Πάροχος δεν θεωρείται ότι παραβιάζει τις απορρέουσες από την παρούσα υποχρεώσεις του, εάν εμποδίζεται να τις εκπληρώσει για λόγους ανωτέρας βίας. Ως γεγονός ανωτέρας βίας θεωρείται, κατά τις διατάξεις της κείμενης νομοθεσίας, κάθε γεγονός το οποίο βρίσκεται εκτός της σφαίρας επιρροής των μερών και το οποίο αντικειμενικά δεν θα μπορούσε να αποτραπεί ούτε με την επίδειξη άκρως εξιδιασμένης επιμέλειας, εφόσον αυτό συνεπάγεται αντικειμενική αδυναμία του πληττόμενου μέρους προς εκπλήρωση των υποχρεώσεών του. Σε περίπτωση επέλευσης γεγονότων ανωτέρας βίας, οι υποχρεώσεις του Παρόχου, που απορρέουν από την παρούσα και συνδέονται αιτιωδώς με την ανωτέρα βία, αναστέλλονται για όλη τη διάρκεια ισχύος των γεγονότων αυτών, η απόδειξη των οποίων βαρύνει εξ ολοκλήρου τον Πάροχο.

Η μη εκπλήρωση υποχρεώσεων από την πλευρά του προσωπικού, των προμηθευτών, των συνεργατών και των υπεργολάβων του Παρόχου και γενικά των προσώπων που συνεργάζονται μαζί του, οι εργατικές διαφορές, οι απεργίες του προσωπικού του ή τα οικονομικά προβλήματα (αναφερόμενα ενδεικτικά) δεν μπορούν να προβάλλονται ως γεγονότα ανωτέρας βίας.

#### **11. Υποβολή Εγγυήσεων και Εγγράφων**

Ο Πάροχος καλείται όπως υποβάλει, **εντός είκοσι (20) ημερών** από την κοινοποίηση της παρούσας, τα ακόλουθα:

α. Εγγυητική Επιστολή Καλής Εκτέλεσης, το ύψος της οποίας, σύμφωνα με το ΦΕΚ 42Α/30-3-2017

νόμος 4463/2017, όπως ισχύει, προσδιορίζεται με Κανονισμό που εκδίδεται από την Ε.Ε.Τ.Τ. και ορίζεται στο 100% του κόστους αποκατάστασης όπως προσδιορίζεται στον αναλυτικό προϋπολογισμό των εργασιών που έχει υποβληθεί. **Η Εγγυητική Επιστολή καλής Εκτέλεσης διαρκεί τουλάχιστο για όσο χρόνο διαρκεί η εκτέλεση εργασιών για τις οποίες χορηγήθηκε η αντίστοιχη άδεια πλέον δώδεκα (12) μηνών.** Μετά την πάροδο της διάρκειας της η Εγγυητική Επιστολή καλής Εκτέλεσης επιστρέφεται στον Πάροχο Δικτύου Ηλεκτρονικών Επικοινωνιών.

β. Στις περιπτώσεις όπου η αρμόδια Δημόσια Αρχή έχει τροποποιήσει το υποβληθέν σχέδιο όδευσης, ο Πάροχος υποχρεούται να υποβάλει και το τελικό σχεδιάγραμμα όδευσης με όλες τις κατασκευαστικές λεπτομέρειες στα ιδιάζοντα σημεία της όδευσης (ενδεικτικά αναφέρονται διαβάσεις πεζών, διασταυρώσεις, πεζοδρόμια, άλλα δίκτυα). Επιπλέον ο Πάροχος στις ανωτέρω περιπτώσεις υποχρεούται να υποβάλει και το οριστικό σχέδιο κατασκευαστικών λεπτομερειών των ευκολιών που περιλαμβάνει υποχρεωτικά την τεχνική περιγραφή τεχνικών έργων που θα εκτελεστούν και του εξοπλισμού (ενδεικτικά αναφέρονται Υπαίθριες Μονάδες δικτύου, Οικίσκοι), που θα εγκατασταθεί. Κατά περίπτωση θα περιλαμβάνει, ενδεικτικά, τις λεπτομέρειες τυπικών διατομών που θα χρησιμοποιηθούν κατά την όδευση του δικτύου, τις λεπτομέρειες των φρεατίων, τα μέσα ανάρτησης εναέριων δικτύων, τον αριθμό και τη θέση των δέντρων, των οποίων ο αιτών Πάροχος αιτείται την κοπή, τις λεπτομέρειες, σε περίπτωση εγκατάστασής τους, Υπαίθριων Μονάδων δικτύου και Οικίσκων.

γ. Υπεύθυνη Δήλωση του Ν. 1599/1986 του νόμιμου εκπροσώπου του Παρόχου για τη γνωστοποίηση στην κατά τόπο αρμόδια Αστυνομική Αρχή του χρονοδιαγράμματος εκτέλεσης των απαιτούμενων για την ενάσκηση του συγκεκριμένου Δικαιώματος Διέλευσης έργων. Σε περίπτωση, κατά την οποία ο Πάροχος δεν υποβάλει τα ως άνω έγγραφα εντός της προβλεπόμενης προθεσμίας, η αρμόδια Δημόσια Αρχή δύναται, κατόπιν αιτιολογημένης Απόφασής της, να προβεί σε αναστολή ή/ και ανάκληση της σχετικής απόφασης χορήγησης Δικαιώματος Διέλευσης.

## **12. Λοιπές Άδειες**

12.1 Η παρούσα άδεια τομής δεν υποκαθιστά άλλες άδειες, τις οποίες είναι υποχρεωμένος ο Πάροχος να λάβει από άλλους αρμόδιους κατά περίπτωση φορείς για την εκτέλεση των εργασιών, που αποτελούν αντικείμενο του παρόντος.

12.2 Ο Πάροχος υποχρεούται πριν την έναρξη των εργασιών τομής να λάβει την προβλεπόμενη από την οικεία νομοθεσία άδεια από τις κατά τόπους αρμόδιες αστυνομικές αρχές.

### **13. Παραρτήματα**

Στην παρούσα απόφαση επισυνάπτονται και αποτελούν αναπόσπαστο μέρος αυτής τα παρακάτω Παραρτήματα:

Παράρτημα Α' - Κατασκευαστικές μελέτες και λοιπά Σχέδια Ευκολιών Δικτύου που καλύπτονται από την παρούσα.

Παράρτημα Β' - Χρονοδιάγραμμα Εργασιών

Παράρτημα Γ' - Υπολογισμός Τελών Διέλευσης και Τελών Χρήσης Δικαιωμάτων Διέλευσης – Εγγυητικής Επιστολής Καλής Εκτέλεσης

Παρακαλούμε όπως εισηγηθείτε στο σώμα για την λήψη σχετικής απόφασης.

Ο ΔΙΕΥΘΥΝΤΗΣ  
ΤΕΧΝΙΚΩΝ ΥΠΗΡΕΣΙΩΝ

Ο ΑΝΤΙΔΗΜΑΡΧΟΣ  
ΤΕΧΝΙΚΩΝ ΥΠΗΡΕΣΙΩΝ & ΕΡΓΩΝ ΥΠΟΔΟΜΗΣ

ΔΑΜΑΣΚΟΣ ΑΝΑΣΤΑΣΙΟΣ

ΝΙΚΑΣ ΙΩΑΝΝΗΣ



18ο ΘΕΜΑ

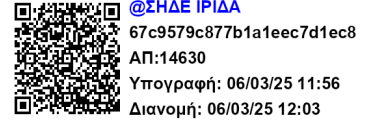

**ΕΛΛΗΝΙΚΗ ΔΗΜΟΚΡΑΤΙΑ**  
**ΔΗΜΟΣ ΑΧΑΡΝΩΝ**

**Δ/ση Τεχνικών Υπηρεσιών**

Συντάκτης: Μάμμου Κωνσταντίνα

Τηλ.: 213 20 72 513

Email : [kmammou@acharnes.gr](mailto:kmammou@acharnes.gr)

**Αχαρνές 6/3/2025**  
**(ΟΡΘΗ ΕΠΑΝΑΛΗΨΗ**  
**ως προς τα τέλη Διέλευσης)**

**ΕΙΣΗΓΗΣΗ**

**ΠΡΟΣ**  
Τον κ. Πρόεδρο  
του Δημοτικού Συμβουλίου

**ΘΕΜΑ : Χορήγηση Δικαιώματος Διέλευσης – Άδεια Εκτέλεσης Εργασιών στην εταιρεία Fiber2All Μ.Α.Ε. (αρ. πρωτ. Αίτησης 93866/29-11-2024 – ΝΟΤΙΟ ΤΜΗΜΑ) με Ανάδοχο εταιρεία την ΕΡΓΟΜΑΚ ΤΕΧΝΙΚΗ ΜΟΝΟΠΡΟΣΩΠΗ ΙΚΕ**

Κύριε Πρόεδρε,

η εταιρεία **Fiber2All Μ.Α.Ε.**, με την υπ' αριθμ. **93866/29-11-2024** αίτησή της, ζητάει να της χορηγηθεί Δικαίωμα Διέλευσης για εγκατάσταση δικτύου ηλεκτρονικών επικοινωνιών, σύμφωνα με τις διατάξεις του άρθρου 11 και του παραρτήματος Χ του ν.4463/2017, όπως ισχύει, και της παρ. 9 του άρθρου 28, του ν.4070/2012 (ΦΕΚ 6168/31-12-2018)

Η εταιρεία έχει καταθέσει όλα τα απαραίτητα κάτωθι δικαιολογητικά:

Αίτηση με αρ. πρωτ. **93866/29-11-2024**, κατασκευαστικές μελέτες και λοιπά Σχέδια Ευκολιών Δικτύου .

1. **Ορισμός Αντικλήτου και Στοιχεία Επικοινωνίας**



Αντίκλητος: **ΣΤΑΥΡΟΥ ΚΩΝΣΤΑΝΤΙΝΟΣ**

Πάροχος: **Fiber2All Μ.Α.Ε.**, η οποία εδρεύει στην οδό **ΤΖΑΒΕΛΑ 1-3 – ΧΑΛΑΝΔΡΙ** τηλ.: **213 000 4000**, e-mail: [Konstantinos.stavrou@fiber2all.com](mailto:Konstantinos.stavrou@fiber2all.com)

Στοιχεία Εργολάβου: **ΕΡΓΟΜΑΚ ΤΕΧΝΙΚΗ ΜΟΝΟΠΡΟΣΩΠΗ ΙΚΕ**, η οποία εδρεύει στην οδό **Κάλβου 2, Ωραιόκαστρο, ΘΕΣΣΑΛΟΝΙΚΗ, Τ.Κ. 57013**

## 2. Περιγραφή του χορηγηθέντος Δικαιώματος Διέλευσης – Διαδρομή όδευσης:

Τα χορηγούμενα από την παρούσα Δικαιώματα διέλευσης αφορούν στην κατασκευή του έργου: «**Acharnes outer – Ανάπτυξη Δικτύου Οπτικών Ινών εντός του Δήμου Αχαρνών (ΝΟΤΙΟ ΤΜΗΜΑ)**»

2.1 Εγκατάσταση δικτύων σε χαντάκια συνολικού μήκους **58.238,00 μ.**, εκ των οποίων τα **7.510,00 μ. (FEEDER) έχουν χρέωση**, ως εξής:

Α) Την διάνοιξη **ΜΙΚΡΟΤΑΦΡΟΥ** διαστάσεων **5Χ30 (DROP)**, συνολικού μήκους **22.350,00 μ.** και συνολικών εγκάρσιων τομών **2.007,00 μ.**, στα οδοστρώματα των οδών του Δήμου μας, όπως φαίνεται στον συνημμένο **ΠΙΝΑΚΑ 1.1**

Β) Την διάνοιξη εγκάρσιας **ΜΙΚΡΟΤΑΦΡΟΥ** διαστάσεων **5Χ30 (DROP)** για τη διασύνδεση τελικών χρηστών, συνολικού μήκους **4.392,00 μ.**, διαστάσεων πλάτους **0,05 μ.** και βάθους **0,30 μ.** για τα οδοστρώματα και συνολικού μήκους **6.603,00 μ.**, διαστάσεων πλάτους **0,05 μ.** και βάθους **0,30 μ.** για τα πεζοδρόμια των οδών του Δήμου μας, όπως φαίνεται στον συνημμένο **ΠΙΝΑΚΑ 1.2**

Γ) Την διάνοιξη **ΜΙΚΡΟΤΑΦΡΟΥ** διαστάσεων **5Χ30 (DISTRIBUTION)**, συνολικού μήκους **15.158,00 μ.**, διαστάσεων πλάτους **0,05 μ.** και βάθους **0,30 μ.** για τα οδοστρώματα και συνολικού μήκους **218,00 μ.**, διαστάσεων πλάτους **0,05 μ.** και βάθους **0,30 μ.** για τα πεζοδρόμια των οδών του Δήμου μας, όπως φαίνεται στον συνημμένο **ΠΙΝΑΚΑ 2**

Δ) Την διάνοιξη **ΜΙΚΡΟΤΑΦΡΟΥ** διαστάσεων **8Χ40 (FEEDER)**, συνολικού μήκους **7.510,00 μ.**, διαστάσεων πλάτους **0,08 μ.** και βάθους **0,40 μ.** για τα οδοστρώματα των οδών του Δήμου μας, όπως φαίνεται στον συνημμένο **ΠΙΝΑΚΑ 3**

### **ΠΙΝΑΚΑΣ 1.1**

ΜΙΚΡΟΤΑΦΡΟΥ ΔΙΑΣΤΑΣΕΩΝ 5Χ30 (DROP)							
Α/Α	ΟΔΟΣ	ΑΠΟ	ΕΩΣ	ΤΟΜΗ ΣΕ ΟΔΟΣΤΡΩΜΑ		ΤΟΜΗ ΣΕ ΠΕΖΟΔΡΟΜΙΟ	
				ΚΑΤΑ ΜΗΚΟΣ	ΚΑΤΑ ΠΛΑΤΟΣ	ΚΑΤΑ ΜΗΚΟΣ	ΚΑΤΑ ΠΛΑΤΟΣ
1	23ης Μαρτίου	23ης Μαρτίου 54	23ης Μαρτίου 44	53			
2	23ης Μαρτίου	23ης Μαρτίου 39	23ης Μαρτίου 33	66			

3	23ης Μαρτίου	23ης Μαρτίου 34	23ης Μαρτίου 26	60			
4	23ης Μαρτίου	23ης Μαρτίου 24	23ης Μαρτίου 18	56			
5	23ης Μαρτίου	23ης Μαρτίου 14	23ης Μαρτίου 12	35			
6	23ης Μαρτίου	23ης Μαρτίου 3	23ης Μαρτίου 9	34			
7	23ης Μαρτίου	23ης Μαρτίου 4	23ης Μαρτίου 10	46			
8	23ης Μαρτίου	Καναπίτσας	23ης Μαρτίου 12	47			
9	23ης Μαρτίου	23ης Μαρτίου 15	Μαλεσίνας	31			
10	23ης Μαρτίου	23ης Μαρτίου 44	23ης Μαρτίου 35		5		
11	23ης Μαρτίου	23ης Μαρτίου 30	23ης Μαρτίου 25		5		
12	23ης Μαρτίου	23ης Μαρτίου 20	23ης Μαρτίου 17		4		
13	23ης Μαρτίου	23ης Μαρτίου 14	23ης Μαρτίου 13		4		
14	23ης Μαρτίου	23ης Μαρτίου 8	23ης Μαρτίου 9		4		
15	23ης Μαρτίου	23ης Μαρτίου 11	23ης Μαρτίου 12		4		
16	28ης Οκτωμβρίου	Αγίων Ταξιαρχών	28ης Οκτωμβρίου (477124.341,4213362.3 83) ΕΓΣΑ	11			
17	28ης Οκτωμβρίου	Σεφέρη	28ης Οκτωμβρίου (477137.84,4213403.02 ) ΕΓΣΑ	30			
18	28ης Οκτωμβρίου	28ης Οκτωμβρίου (477209.04,4213608.7 1) ΕΓΣΑ	Θησέως	49			
19	Α. Βαρελά	Ι. Βαρελά	Α. Βαρελά 54	91			
20	Α. Βαρελά	Ι. Βαρελά	Α. Βαρελά 39	47			
21	Α. Βαρέλα	Α. Βαρέλα 38	Γ. Παπασωτηρίου	11			
22	Α. Βαρέλα	Ι. Θηβαίου	Α. Βαρέλα 25	25			
23	Α. Βαρέλα	Πέτρου Βλάχου	Α. Βαρέλα	27			
24	Α. Βαρέλα	Φιλαδελφείας	Α. Βαρέλα 8	8			
25	Α. Βαρέλα	Α. Βαρέλα 7	Φιλαδελφείας	8			
26	Α. Βαρέλα	Α. Βαρέλα 6	Κ. Κουμπούρη	43			
27	Α. Βαρέλα	Α. Βαρέλα 5	Κ. Κουμπούρη	35			
28	Α. Βαρέλα	Α. Βαρέλα 25	Α. Βαρέλα 24		5		
29	Α. Βαρέλα	Α. Βαρέλα 8	Α. Βαρέλα 7		5		
30	Α. Βαρέλα	Α. Βαρέλα 2	Α. Βαρέλα 3		5		
31	Α. Παπαχρήστου	Καντάνου	Α. Παπαχρήστου 19	14			
32	Α. Παπαχρήστου	Α. Παπαχρήστου 4	Καντάνου	103			
33	Αγίας Σωτήρας	Αγίας Σωτήρας (478222.02,4213905.1 3) ΕΓΣΑ	Αγίας Σωτήρας (478225.591,478213.88, 4213894.22) ΕΓΣΑ	14			

34	Αγίας Σωτήρας	Αγίας Σωτήρας (478225.591,4213902.663) ΕΓΣΑ	Αγίας Σωτήρας (478186.52,4213827.50) ΕΓΣΑ	86			
35	Αγίας Σωτήρας	Αγίας Σωτήρας (478155.598,4213768.912) ΕΓΣΑ	Οκιανίου	226			
36	Αγίας Σωτήρας	Οκιανίου	Αγίας Σωτήρας (478020.91,4213526.37) ΕΓΣΑ	81			
37	Αγίας Σωτήρας	Αγίας Σωτήρας (478019.343,4213523.869) ΕΓΣΑ	Αγίας Σωτήρας (477947.767,4213404.360) ΕΓΣΑ	139			
38	Αγίας Σωτήρας	Αγίας Σωτήρας (477870.78,4213305.84) ΕΓΣΑ	Αγίας Σωτήρας (477861.71,4213287.32) ΕΓΣΑ	21			
39	Αγίας Σωτήρας	Αγίας Σωτήρας (477845.036,4213253.496) ΕΓΣΑ	Αγίας Σωτήρας (477804.120,4213172.779) ΕΓΣΑ	91			
40	Αγίας Σωτήρας	Αγίας Σωτήρας (477758.10,4213093.02) ΕΓΣΑ	Καμάρας	38			
41	Αγίας Σωτήρας	Αγίας Σωτήρας (477720.48,4213009.602) ΕΓΣΑ	Αγίας Σωτήρας (477702.53,4212956.69) ΕΓΣΑ	65			
42	Αγίας Σωτήρας	Αγίας Σωτήρας (477720.024,4212978.209) ΕΓΣΑ	Αγίας Σωτήρας (477723.240,4212977.198) ΕΓΣΑ		4		
43	Αγίου Φανουρίου	Αγίου Φανουρίου (477631.71,4214067.41) ΕΓΣΑ	Αγίου Φανουρίου (477670.00,4214060.61) ΕΓΣΑ	39			
44	Αγίου Φανουρίου	Δαμασκού	Αγίου Φανουρίου (477954.636,4213995.904) ΕΓΣΑ	20			
45	Αγίου Φανουρίου	Αγίου Φανουρίου (477946.798,4213998.044) ΕΓΣΑ	Αγίου Φανουρίου (477926.630,4214004.119) ΕΓΣΑ	21			
46	Αγίου Φανουρίου	Αγίου Φανουρίου (477925.474,4214000.108) ΕΓΣΑ	Αγίου Φανουρίου (477881.965,4214011.821) ΕΓΣΑ	45			

47	Αγίου Φανουρίου	Αγίου Φανουρίου (478447.833,4213863. 902) ΕΓΣΑ	Αγίου Φανουρίου (478420.632,4213876.7 96) ΕΓΣΑ	30			
48	Αγίου Φανουρίου	Οκιανιού	Αγίου Φανουρίου (477695.53,4214050.57 ) ΕΓΣΑ	15			
49	Αγίου Φανουρίου	Αγίου Φανουρίου (477776.08,4214031.2 6) ΕΓΣΑ	Αγίου Φανουρίου (477719.26,4214044.98 ) ΕΓΣΑ	58			
50	Αγίου Φανουρίου	Αγίου Φανουρίου (477716.12,4214049.6 6) ΕΓΣΑ	Αγίου Φανουρίου (477770.33,4214036.63 ) ΕΓΣΑ	56			
51	Αγίου Φανουρίου	Αγίου Φανουρίου (477831.07,4214018.9 7) ΕΓΣΑ	Αγίου Φανουρίου (477794.50,4214026.36 ) ΕΓΣΑ	38			
52	Αγίων Ταξιαρχών	Αγίων Ταξιαρχών 50	Αγίων Ταξιαρχών 52	27			
53	Αγίων Ταξιαρχών	Αγίων Ταξιαρχών 40	Καντάνου	41			
54	Αγίων Ταξιαρχών	Αγίων Ταξιαρχών 39	Αγίων Ταξιαρχών 43	58			
55	Αγίων Ταξιαρχών	Αγίων Ταξιαρχών 34	Αγίων Ταξιαρχών 36	12			
56	Αγίων Ταξιαρχών	Αγίων Ταξιαρχών 33	Μαλεσίνας	32			
57	Αγίων Ταξιαρχών	Αγίων Ταξιαρχών 33	Αγίων Ταξιαρχών 36		5		
58	Αθ. Μπόσδα	Πέτρου Βλάχου	Αθ. Μπόσδα 8	11			
59	Αθ. Μπόσδα	28ης Οκτωμβρίου	Κ. Κουμπούρη	32			
60	Αθ. Μπόσδα	Αθ. Μπόσδα 37	Αθ. Μπόσδα 47	59			
61	Αθ. Μπόσδα	Αθ. Μπόσδα 31	Ι. Βαρέλα	22			
62	Αθ. Μπόσδα	Αθ. Μπόσδα 8	Αθ. Μπόσδα 9		5		
63	Αθ. Μπόσδα	Αθ. Μπόσδα 1	Κ. Κουμπούρη		5		
64	Αθ. Μπόσδα	Αθ. Μπόσδα 5	Αθ. Μπόσδα 6		5		
65	Αθ. Μπόσδα	Αθ. Μπόσδα 43	Αθ. Μπόσδα 24		4		
66	Αθ. Μπόσδα	Αθ. Μπόσδα 18	Αθ. Μπόσδα 31		5		
67	Αθ. Μπόσδα	Αθ. Μπόσδα 2	476991.793,4213825.14 3		5		
68	Αθηνάς	Κωνσταντινουπόλεως	Αθηνάς 8	69			
69	Αθηνάς	Αθηνάς 10	Φιλαδελφείας	12			
70	Αθηνάς	Αθηνάς 10	Αθηνάς (476934.121,4213012.1 17) ΕΓΣΑ		5		

71	Αθηνάς	Αθηνάς 8	Αθηνάς (476921.163,4213006.6 33) ΕΓΣΑ		5		
72	Αίγειρας	Αίγειρας (476912.58,4213194.3 7) ΕΓΣΑ	Π. Κουντουριώτου	34			
73	Αίγειρας	Π. Κουντουριώτου	Αίγειρας (476912.58,4213194.37 ) ΕΓΣΑ	34			
74	Αιολίας	Αιολίας (477310.750,4213426. 611) ΕΓΣΑ	Αιολίας (477321.230,4213430.5 55) ΕΓΣΑ	11			
75	Αιολίας	Αιολίας (477312.434,4213427. 127) ΕΓΣΑ	Αιολίας (477310.875,4213431.1 04) ΕΓΣΑ		4		
76	Αλκιμάχης	Αλκιμάχης (477572.34,4213559.4 9) ΕΓΣΑ	Αλκιμάχης (477609.55,4213566.95 ) ΕΓΣΑ	38			
77	Αλκιμάχης	Αλκιμάχης (477594.48,4213559.6 8) ΕΓΣΑ	Μεστών	28			
78	Αλκιμάχης	Αλκιμάχης (477594.48,4213559.6 8) ΕΓΣΑ	Αλκιμάχης (477593.540,4213563.7 82) ΕΓΣΑ		4		
79	Αλονήσου	Αλονήσου 15	Αλονήσου 1	94			
80	Αλονήσου	Αλονήσου 9	Αλονήσου 6		5		
81	Αμοργιανών	Αμοργιανών 8	Αμοργιανών (477379.432,4213218.0 23) ΕΓΣΑ	21			
82	Αμοργιανών	Αμοργιανών 9	Αμοργιανών (477380.772,4213214.3 00) ΕΓΣΑ	16			
83	Αμοργιανών	Αμοργιανών 6	Ιωνίας	53			
84	Αμοργιανών	Αμοργιανών 1	Αμοργιανών 3	11			
85	Αμοργιανών	Αμοργιανών 8	Αμοργιανών 9		4		
86	Αμοργιανών	Αμοργιανών 2	Αμοργιανών 1		4		
87	Αν. Κατάρρα	Αν. Κατάρρα 31	Αν. Κατάρρα 29	35			
88	Αν. Κατάρρα	Αν. Κατάρρα 33	Αν. Κατάρρα 37	39			
89	Αν. Κατάρρα	Μιαούλη	Αν. Κατάρρα 21	61			

90	Αν. Κατάρρα	Καραολή	Αν. Κατάρρα 17	33			
91	Αν. Κατάρρα	Αν. Κατάρρα 13	Κύπρου	25			
92	Αναβύσσου	Αναβύσσου (476825.98,4213468.50) ΕΓΣΑ	Αναβύσσου (476842.65,4213470.41) ΕΓΣΑ	17			
93	Αναβύσσου	Αναβύσσου (476885.31,4213479.77) ΕΓΣΑ	Αναβύσσου (476835.94,4213473.86) ΕΓΣΑ	50			
94	Αναβύσσου	Αναβύσσου (476885.30,4213476.18) ΕΓΣΑ	Γ. Λάμπρου	10			
95	Αναβύσσου	Αναβύσσου (476836.19,4213469.61) ΕΓΣΑ	Αναβύσσου (476835.94,4213473.86) ΕΓΣΑ		4		
96	Αναβύσσου	Αναβύσσου (476885.31,4213479.77) ΕΓΣΑ	Αναβύσσου (476885.30,4213476.18) ΕΓΣΑ		4		
97	Ανατολής	Ανατολής 58	Κωνσταντινουπόλεως	27			
98	Ανατολής	Ανατολής 44	Ανατολής 32	63			
99	Ανατολής	Ανατολής 31	Ανατολής 25	52			
100	Ανατολής	Ανατολής 25	Ανατολής 13	119			
101	Ανατολής	Ανατολής 11	Ανατολής 3	67			
102	Ανατολής	Ανατολής 62	476868.484,4213280.609		4		
103	Ανατολής	Ανατολής 36	Ανατολής 29		5		
104	Ανατολής	Ανατολής 18	Ανατολής 17		5		
105	Ανατολής	Ανατολής 11	Ανατολής 12		4		
106	Ανατολής	Ανατολής 9	Ανατολής 10		4		
107	Ανατολής	Ανατολής 56	476903.181,4213282.574		4		
108	Αντιμάχειας	Αντιμάχειας 7	Αντιμάχειας 5	20			
109	Ανώνυμη Οδός	Ανώνυμη Οδός (477382.557,4213198.613) ΕΓΣΑ	Ανώνυμη Οδός (477372.063,4213226.187) ΕΓΣΑ	29			
110	Ανώνυμη Οδός	Ανώνυμη Οδός (477537.19,4213862.56) ΕΓΣΑ	Ανώνυμη Οδός (477494.44,4213862.68) ΕΓΣΑ	43			

111	Ανώνυμη Οδός	Χελετζάρη Σταμάτη	Ανώνυμη Οδός (477532.94,4213866.84 ) ΕΓΣΑ	30			
112	Ανώνυμη Οδός	Ανώνυμη Οδός (477553.89,4213862.62) ΕΓΣΑ	Ανώνυμη Οδός (477562.84,4213862.82 ) ΕΓΣΑ	9			
113	Ανώνυμη Οδός	Ανώνυμη Οδός (478364.87,4213384.57) ΕΓΣΑ	Μεταμορφώσεως	222			
114	Ανώνυμη Οδός	Οικιανιού	Ανώνυμη Οδός (477833.54,4213849.96 ) ΕΓΣΑ	35			
115	Ανώνυμη Οδός	Οικιανιού	Ανώνυμη Οδός (477841.129,4213852.627) ΕΓΣΑ	28			
116	Ανώνυμη Οδός	Οικιανιού 30	Ανώνυμη Οδός (477891.64,4213786.28 ) ΕΓΣΑ	35			
117	Ανώνυμη Οδός	Ανώνυμη Οδός (477836.467,4213725.117) ΕΓΣΑ	Ανώνυμη Οδός (477802.721,4213651.841) ΕΓΣΑ	83			
118	Ανώνυμη Οδός	Ανώνυμη Οδός (477794.858,4213632.693) ΕΓΣΑ	Ανώνυμη Οδός (477935.202,4213624.509) ΕΓΣΑ	301			
119	Ανώνυμη Οδός	Ανώνυμη Οδός (476653.54,4214043.14) ΕΓΣΑ	Ανώνυμη Οδός (476656.443,4214099.058) ΕΓΣΑ	56			
120	Ανώνυμη Οδός	Ανώνυμη Οδός (477191.818,4213191.199) ΕΓΣΑ	Ανώνυμη Οδός (477250.959,4213195.659) ΕΓΣΑ	59			
121	Ανώνυμη Οδός	Ανώνυμη Οδός (477196.56,4213195.76) ΕΓΣΑ	Ανώνυμη Οδός (477196.04,4213210.94 ) ΕΓΣΑ	15			
122	Ανώνυμη Οδός	Ανώνυμη Οδός (477306.69,4213188.42) ΕΓΣΑ	Ανώνυμη Οδός (477382.557,4213198.613) ΕΓΣΑ	77			
123	Ανώνυμη Οδός	Ανώνυμη Οδός (477360.863,4213255.154) ΕΓΣΑ	Ανώνυμη Οδός (477368.359,4213235.630) ΕΓΣΑ	21			

124	Ανώνυμη Οδός	Ανώνυμη Οδός (477364.582,4213437.388) ΕΓΣΑ	Δ. Σολωμού	29			
125	Ανώνυμη Οδός	Ιωνίας	Ανώνυμη Οδός (477380.676,4213443.586) ΕΓΣΑ	9			
126	Ανώνυμη Οδός	Ανώνυμη Οδός (477363.87,4213783.26) ΕΓΣΑ	Αφθονίας	93			
127	Ανώνυμη οδός	Κωνσταντινουπόλεως	476902.48,4213188.46	31			
128	Ανώνυμη οδός	476887.86,4213183.26	476889.48,4213206.70	46			
129	Ανώνυμη οδός	476687.68,4213773.92	476718.44,4213775.40	31			
130	Ανώνυμη οδός	476672.39,4213777.46	Κ. Καλογράνη 8	53			
131	Ανώνυμη Οδός	Ανώνυμη Οδός (477372.063,4213226.187) ΕΓΣΑ	Ανώνυμη Οδός (477376.040,4213227.483) ΕΓΣΑ		4		
132	Ανώνυμη Οδός	Ανώνυμη Οδός (477364.611,4213245.342) ΕΓΣΑ	Ανώνυμη Οδός (477368.390,4213246.940) ΕΓΣΑ		4		
133	Ανώνυμη Οδός	Ανώνυμη Οδός (477433.612,4213759.326) ΕΓΣΑ	Ανώνυμη Οδός (477432.199,4213754.227) ΕΓΣΑ		5		
134	Ανώνυμη οδός	476713.776,4213775.151	476713.788,4213779.146		4		
135	Αρνίσσης	Φιλαδέλφειας	Αρνίσσης 11	86			
136	Αρφάρων	Σαχτούρη	Αρφάρων 7	44			
137	Αρφάρων	Σαχτούρη	Αρφάρων 10	61			
138	Αφθονίας	Χελετζάρη Σταμάτη	Αφθονίας 13	99			
139	Αφροδίτης	Οδησσού	Αφροδίτης (476853.79,4213769.59) ΕΓΣΑ	28			
140	Αφροδίτης	Αθ. Μπόσδα	Αφροδίτης 8	65			
141	Αφροδίτης	Αφροδίτης (476853.79,4213769.59) ΕΓΣΑ	Μ. Τριβέλλα	25			



142	Αφροδίτης	Μ. Τριβέλλα	Αφροδίτης (476841.365,4213730.8 21) ΕΓΣΑ	7			
143	Αφροδίτης	Μ. Μαυρογένους	Αφροδίτης (476821.367,4213671.8 75) ΕΓΣΑ	28			
144	Αφροδίτης	Οδησσού	Αφροδίτης 4		4		
145	Αφροδίτης	Αφροδίτης (476821.367,4213671. 875) ΕΓΣΑ	Αφροδίτης 20		4		
146	Αφροδίτης	Χιονάτης	Καλαβρύτων		5		
147	Αφροδίτης	Αφροδίτης (476841.365,4213730. 821) ΕΓΣΑ	Αφροδίτης 12		4		
148	Αφροδίτης	Αφροδίτης 12	476840.994,4213740.66 7		2		
149	Βαρθολομιού	Παπαδιαμάντη	Βαρθολομιού 32	11			
150	Βαρθολομιού	Βαρθολομιού 26	Βαρθολομιού 20	44			
151	Βαρθολομιού	Γ. Φραντζή	Βαρθολομιού 2	155			
152	Βαρθολομιού	Βαρθολομιού 19	Βαρθολομιού 32		6		
153	Βαρθολομιού	Βαρθολομιού 24	Βαρθολομιού 7		5		
154	Βατούσας	Βατούσας (477158.42,4212895.1 0) ΕΓΣΑ	Βατούσας (477178.92,4212891.25 ) ΕΓΣΑ	20			
155	Βατούσας	Βατούσας (477175.150,4212896. 349) ΕΓΣΑ	Βατούσας (477178.196,4212913.2 11) ΕΓΣΑ	17			
156	Βρεσθένης	Βρεσθένης 10	Βρεσθένης 6	53			
157	Βρεσθένης	Βρεσθένης 7	Ύδρας	50			
158	Βρεσθένης	Βρεσθένης 4	Ύδρας	4			
159	Βρεσθένης	Θησέως	Βρεσθένης 2	12			
160	Βρεσθένης	Θησέως	Βρεσθένης 3	22			
161	Βρεσθένης	Βρεσθένης 3	Βρεσθένης 4		4		
162	Γ. Γκουβούση	Γ. Γκουβούση (477346.760,4212922. 445) ΕΓΣΑ	Νερόμυλου	116			
163	Γ. Λάμπρου	Γ. Λάμπρου (476888.47,4213500.0 3) ΕΓΣΑ	Γ. Λάμπρου (476903.89,4213469.42 ) ΕΓΣΑ	34			

164	Γ. Λάμπρου	Αναβύσσου	Γ. Λάμπρου (476898.13,4213445.74) ΕΓΣΑ	33			
165	Γ. Παπασωτηρίου	Δ. Πουραϊμη	Α. Βαρέλα	56			
166	Γ. Παπασωτηρίου	Γ. Παπασωτηρίου 30	Σωτήρη Πηγαδά	59			
167	Γ. Παπασωτηρίου	Γ. Παπασωτηρίου 20	Γ. Παπασωτηρίου 21		4		
168	Γ. Παπασωτηρίου	Γ. Παπασωτηρίου 32	Γ. Παπασωτηρίου 29		5		
169	Γ. Φραντζή	Αγίων Ταξιαρχών	Γ. Φραντζή (477285.425,4213394.5 68) ΕΓΣΑ	29			
170	Γ. Φραντζή	Αγίων Ταξιαρχών	Γ. Φραντζή (477286.559,4213371.9 58) ΕΓΣΑ	7			
171	Γ. Φραντζή	Σεραφείμ Ψυχάλα	Γ. Φραντζή (477277.943,4213420.2 23) ΕΓΣΑ	14			
172	Γ. Φραντζή	Γ. Φραντζή 61	Γ. Φραντζή (477267.732,4212942.6 85) ΕΓΣΑ		4		
173	Γ. Φραντζή	Γ. Φραντζή (477290.449,4213372. 799) ΕΓΣΑ	Γ. Φραντζή (477286.559,4213371.9 58) ΕΓΣΑ		5		
174	Γκρίτση	Γκρίτση 3	Γκρίτση 9	38			
175	Γκρίτση	Γκρίτση 7	Γκρίτση 8		4		
176	Δ. Σολωμού	Ανώνυμη Οδός (477338.043,4213426. 441) ΕΓΣΑ	Δ. Σολωμού 37	20			
177	Δ. Σολωμού	Δ. Σολωμού 25	Δ. Σολωμού 33	43			
178	Δ. Σολωμού	Δ. Σολωμού 6	Δ. Σολωμού 8	31			
179	Δ. Σολωμού	Δ. Σολωμού 6	Δ. Σολωμού 4	13			
180	Δ. Σολωμού	Δ. Σολωμού 39	Αιολίας		4		
181	Δ. Σολωμού	Δ. Σολωμού 25	Δ. Σολωμού 16		4		
182	Δ. Σολωμού	Δ. Σολωμού 10	Δ. Σολωμού 11		4		
183	Δ. Σολωμού	Δ. Σολωμού 6	Δ. Σολωμού 7		4		
184	Δεσκάτης	Κωνσταντινουπόλεω ς	Δεσκάτης 56	35			
185	Δημολέοντος	Ν. Γκίκα	Ωραιοκάστρου	35			

186	Εκάτης	Μαιάνδρου	Εκάτης (477405.34,4213847.28 ) ΕΓΣΑ	67			
187	Έκτορος	Ζαΐμη	Έκτορος 33	65			
188	Έκτορος	Έκτορος 28	Έκτορος 20	32			
189	Έκτορος	Έκτορος 15	Έκτορος 21	164			
190	Έκτορος	Έκτορος 16	Έκτορος 6	58			
191	Έκτορος	Έκτορος 3	Έκτορος 13	75			
192	Έκτορος	Έκτορος 29	Έκτορος 38		5		
193	Έκτορος	Έκτορος 22	Έκτορος 15		4		
194	Έκτορος	Έκτορος 6	Έκτορος 5		4		
195	Ελούντας	Κωνσταντινουπόλεως	Φιλαδελφείας	79			
196	Ελούντας	Ελούντας (476903.95,4213036.09) ΕΓΣΑ	Ελούντας (476904.32,4213032.05) ΕΓΣΑ	4			
197	Έσπερου	Έσπερου (477625.14,4213311.42) ΕΓΣΑ	Έσπερου (477700.0044,4213277.4474) ΕΓΣΑ	87			
198	Ζαΐμη	Ι. Πηγάδα	Ζαΐμη 14	21			
199	Ζαΐμη	Ζαΐμη 13	Ι. Πηγάδα	27			
200	Ζαΐμη	Ι. Πηγάδα	Ζαΐμη 7	14			
201	Ζαΐμη	Θωμά Παλαιολόγου	Ζαΐμη 8	35			
202	Ζαΐμη	Αρφάρων	Έκτορος	71			
203	Ζαΐμη	Ζαΐμη 42	Ζαΐμη 47		5		
204	Ζαΐμη	Ζαΐμη 14	Ζαΐμη 13		5		
205	Ηρακλέους	Ηρακλέους 13	Ηρακλέους 23	84			
206	Ηρακλέους	Ηρακλέους 4	Ηρακλέους 16	77			
207	Ηρακλέους	Ηρακλέους 20	Γ. Φραντζή	52			
208	Ηρακλέους	Ηρακλέους 8	Ηρακλέους 17		4		
209	Θ. Αλεπού	Θ. Αλεπού 4	Μαλεσίνας	69			
210	Θ. Αλεπού	Θ. Αλεπού 13	Θ. Αλεπού 17	35			
211	Θ. Αλεπού	Καντάνου	Θ. Αλεπού 12	30			
212	Θ. Αλεπού	Θ. Αλεπού 3	Θ. Αλεπού 7	33			
213	Θ. Αλεπού	Θ. Αλεπού 7	Θ. Αλεπού 8		4		
214	Θ. Αλεπού	Θ. Αλεπού 16	Θ. Αλεπού 17		4		
215	Θησέως	28ης Οκτωμβρίου	Δ. Σολωμού	12			
216	Θησέως	Θησέως 1	Θησέως 9	65			
217	Θησέως	Θησέως 11	Θησέως 15	22			

218	Θησέως	Θησέως 21	Θησέως 25	24			
219	Θησέως	Θησέως 24	Θησέως 26	16			
220	Θησέως	Θησέως 27	Μαιάνδρου	41			
221	Θησέως	Ιωνίας	Θησέως 20	21			
222	Θησέως	Θησέως 3	Θησέως 4		4		
223	Θησέως	Θησέως 14	Θησέως 15		4		
224	Θησέως	Θησέως 18	Θησέως 21		4		
225	Θησέως	Θησέως 26	Θησέως 29		4		
226	Θωμά Παλαιολόγου	Φιλαδέλφειας	Θωμά Παλαιολόγου 25	167			
227	Θωμά Παλαιολόγου	Ζαΐμη	Θωμά Παλαιολόγου 12	25			
228	Θωμά Παλαιολόγου	Θωμά Παλαιολόγου 25	Θωμά Παλαιολόγου 27	9			
229	Θωμά Παλαιολόγου	Θωμά Παλαιολόγου 14	Παπαδιαμάντη	53			
230	Θωμά Παλαιολόγου	Θωμά Παλαιολόγου 60	Ιωνίας	13			
231	Θωμά Παλαιολόγου	Θωμά Παλαιολόγου 39	Θωμά Παλαιολόγου 35	31			
232	Θωμά Παλαιολόγου	Θωμά Παλαιολόγου 37	Θωμά Παλαιολόγου 22	4			
233	Θωμά Παλαιολόγου	Θωμά Παλαιολόγου 41	Γ. Φραντζή	49			
234	Θωμά Παλαιολόγου	Θωμά Παλαιολόγου 63	Θωμά Παλαιολόγου 48	4			
235	Θωμά Παλαιολόγου	Θωμά Παλαιολόγου 65	Θωμά Παλαιολόγου 63	22			
236	Θωμά Παλαιολόγου	Θωμά Παλαιολόγου 4	Θωμά Παλαιολόγου 7		5		
237	Θωμά Παλαιολόγου	Θωμά Παλαιολόγου 23	Θωμά Παλαιολόγου 12		5		
238	Θωμά Παλαιολόγου	Θωμά Παλαιολόγου 27	Θωμά Παλαιολόγου 16		4		
239	Θωμά Παλαιολόγου	Θωμά Παλαιολόγου 18	Θωμά Παλαιολόγου 33		4		
240	Θωμά Παλαιολόγου	Θωμά Παλαιολόγου 60	Θωμά Παλαιολόγου 73		5		

241	Θωμά Παλαιολόγου	Θωμά Παλαιολόγου 43	Θωμά Παλαιολόγου 26		4		
242	Ι. Βαρελά	Παπανίκα	Α. Βαρελά	101			
243	Ι. Βαρελά	Ι. Βαρελά 15	Α. Βαρελά	14			
244	Ι. Βαρελά	Ι. Βαρελά 26	Ι. Βαρελά 31		4		
245	Ι. Βαρέλα	Αθ. Μπόσδα	Φιλίππου Μπούκι	38			
246	Ι. Βαρέλα	Αθ. Μπόσδα	Ι. Βαρέλα (476788.144,4213823.0 35) ΕΓΣΑ	34			
247	Ι. Βαρέλα	Ι. Βαρέλα (476781.669,4213779. 980) ΕΓΣΑ	Μ. Τριβέλλα	29			
248	Ι. Βαρέλα	Ι. Βαρέλα 3	Μ. Τριβέλλα	22			
249	Ι. Θηβαίου	Α. Βαρέλα	Ι. Θηβαίου 17	61			
250	Ι. Θηβαίου	Ι. Θηβαίου	Ι. Θηβαίου 29	43			
251	Ι. Θηβαίου	Ι. Θηβαίου 28	Ι. Θηβαίου 25		5		
252	Ι. Νίκα	Ι. Νίκα 24	Ι. Νίκα 28	78			
253	Ι. Νίκα	Ι. Νίκα 23	Ι. Νίκα 29	62			
254	Ι. Πηγάδα	Φιλαδελφείας	Ι. Πηγάδα 60	16			
255	Ι. Πηγάδα	Ι. Πηγάδα 57	Φιλαδελφείας	16			
256	Ι. Πηγάδα	Ι. Πηγάδα 54	Ζαΐμη	16			
257	Ι. Πηγάδα	Ζαΐμη	Ι. Πηγάδα 49	22			
258	Ι. Πηγάδα	Ι. Πηγάδα 50	Ζαΐμη	21			
259	Ι. Πηγάδα	Ι. Πηγάδα 56	Ι. Πηγάδα 58	35			
260	Ι. Πηγάδα	Ι. Πηγάδα 45	Ι. Πηγάδα 39	37			
261	Ι. Πηγάδα	Ι. Πηγάδα 48	Παπαδιαμάντη	56			
262	Ι. Πηγάδα	Ι. Πηγάδα 9	Ι. Πηγάδα 1	64			
263	Ι. Πηγάδα	Ι. Πηγάδα 14	Ι. Πηγάδα 2	77			
264	Ι. Πηγάδα	Ι. Πηγάδα 11	Ι. Πηγάδα 21	72			
265	Ι. Πηγάδα	Ι. Πηγάδα 31	Ι. Πηγάδα 37	50			
266	Ι. Πηγάδα	Γ. Φραντζή	Ι. Πηγάδα 36	44			
267	Ι. Πηγάδα	Ι. Πηγάδα 25	Ι. Πηγάδα 23	18			
268	Ι. Πηγάδα	Ι. Πηγάδα 60	Ι. Πηγάδα 57		4		
269	Ι. Πηγάδα	Ι. Πηγάδα 49	Ι. Πηγάδα 50		5		
270	Ι. Πηγάδα	Ι. Πηγάδα 40	Ι. Πηγάδα 39		5		
271	Ι. Πηγάδα	Ι. Πηγάδα 7	Ι. Πηγάδα 8		4		
272	Ι. Πηγάδα	Ι. Πηγάδα 15	Ι. Πηγάδα 18		4		
273	Ι. Πηγάδα	Ι. Πηγάδα 36	Ι. Πηγάδα 31		4		
274	Ι. Πηγάδα	Ι. Πηγάδα 23	Ι. Πηγάδα 28		5		

275	Ιαπετού	Καμάρας	Ιαπετού (477866.957,4213110.9 23) ΕΓΣΑ	114			
276	Ίδας	Ίδας (477208.035,4213582. 838) ΕΓΣΑ	Ίδας (477211.477,4213583.4 91) ΕΓΣΑ	3			
277	Ίδας	28ης Οκτωμβρίου	Δ. Σολωμού	56			
278	Ίδας	Ίδας (477208.552,4213580. 567) ΕΓΣΑ	Ίδας (477208.035,4213582.8 38) ΕΓΣΑ		3		
279	Ιωνίας	Αγίας Σωτήρας (477687.65,4212911.9 0) ΕΓΣΑ	Ιωνίας 85	123			
280	Ιωνίας	Ιωνίας 87	Ιωνίας 99	167			
281	Ιωνίας	Ιωνίας 104	Νικολάου Λαδά	173			
282	Ιωνίας	Ιωνίας 90	Ιωνίας 94	29			
283	Ιωνίας	Ιωνίας 78	Ιωνίας 88	71			
284	Ιωνίας	Ιωνίας (477462.873,4213273. 588) ΕΓΣΑ	Ορφέως	46			
285	Ιωνίας	Αμοργιανών	Ιωνίας 58	22			
286	Ιωνίας	23ης Μαρτίου	Ιωνίας 50	63			
287	Ιωνίας	Ιωνίας 48	Αγίων Ταξιαρχών	61			
288	Ιωνίας	Ιωνίας 40	Ιωνίας 44	37			
289	Ιωνίας	Ιωνίας 31	Ιωνίας 33	19			
290	Ιωνίας	Ιωνίας 18	Ιωνίας 26	74			
291	Ιωνίας	Ιωνίας 93	Ιωνίας 108		4		
292	Ιωνίας	Ιωνίας 98	Ιωνίας 77		4		
293	Ιωνίας	Ιωνίας 88	Ιωνίας 69		4		
294	Ιωνίας	Ιωνίας 57	Ιωνίας 72		5		
295	Ιωνίας	Ιωνίας 58	Ιωνίας (477462.873,4213273.5 88) ΕΓΣΑ		4		
296	Ιωνίας	Ιωνίας 40	Ιωνίας 31		5		
297	Ιωνίας	Ιωνίας 26	Ιωνίας 31		4		
298	Κ. Καλογράνη	Κ. Καλογράνη 6	Κ. Καλογράνη 8	15			
299	Κ. Κουμπούρη	Α. Βαρέλα	Κ. Κουμπούρη 2	45			
300	Κ. Κουμπούρη	Α. Βαρέλα	Κ. Κουμπούρη 20	39			

301	Κ. Κουμπούρη	Προσκόπου Γ. Πατηνιώτη	Κ. Κουμπούρη 26	50			
302	Κ. Κουμπούρη	Κ. Κουμπούρη 13	Κ. Κουμπούρη 17	25			
303	Κ. Κουμπούρη	Κ. Κουμπούρη 26	Μιαούλη	30			
304	Κ. Κουμπούρη	Μιαούλη	Κ. Κουμπούρη 32	15			
305	Κ. Κουμπούρη	Κ. Κουμπούρη 25	Κ. Κουμπούρη 31	33			
306	Κ. Κουμπούρη	Κ. Κουμπούρη 32	Κ. Κουμπούρη 42	49			
307	Κ. Κουμπούρη	Καραολή	Κ. Κουμπούρη 43	65			
308	Κ. Κουμπούρη	Καραολή	Κ. Κουμπούρη 54	57			
309	Κ. Κουμπούρη	Μιαούλη	Κ. Κουμπούρη 23	11			
310	Κ. Κουμπούρη	Κ. Κουμπούρη 20	Κ. Κουμπούρη 9		5		
311	Κ. Κουμπούρη	Κ. Κουμπούρη 13	Κ. Κουμπούρη 24		5		
312	Κ. Κουμπούρη	Κ. Κουμπούρη 30	Κ. Κουμπούρη 23		4		
313	Κ. Κουμπούρη	Κ. Κουμπούρη 19	Κ. Κουμπούρη 28		5		
314	Κ. Κουμπούρη	Κ. Κουμπούρη 38	Κ. Κουμπούρη 29		4		
315	Κ. Κουμπούρη	Κ. Κουμπούρη 50	Κ. Κουμπούρη 35		4		
316	Καλαβρύτων	Ι. Βαρελά	Καλαβρύτων (476695.85,4213944.37 ) ΕΓΣΑ	59			
317	Καλαβρύτων	Καλαβρύτων 250	Καλαβρύτων 242	81			
318	Καλαβρύτων	Καλαβρύτων 234	Μ. Μαυρογένους	12			
319	Καλαβρύτων	Οινοφύτων	Καλαβρύτων 228	31			
320	Καλαβρύτων	Οινοφύτων	Αφροδίτης	47			
321	Καλαβρύτων	Καλαβρύτων 222	Χιονάτης	28			
322	Καμάρας	Αγίας Σωτήρας	Καμάρας 83	45			
323	Καμάρας	Καμάρας 70	Καμάρας 72	32			
324	Καμάρας	Καμάρας 76	Καμάρας 80	32			
325	Καμάρας	Καμάρας 89	Καμάρας 95	67			
326	Καμάρας	Καμάρας 82	Καμάρας 86	44			
327	Καμάρας	Καμάρας 79	Χριστοβασίλη	52			
328	Καμάρας	Καμάρας 84	Καμάρας 91		4		
329	Καναπίτσας	Καναπίτσας 12	23ης Μαρτίου	50			
330	Καναπίτσας	Χαριλάου	Καναπίτσας 6	20			
331	Καναπίτσας	Αγίων Ταξιαρχών	Χαριλάου	43			
332	Καντάνου	Καντάνου 11	Καντάνου 13	9			
333	Καντάνου	Καντάνου 8	Χαριλάου	4			
334	Καντάνου	Καντάνου 19	Χαριλάου	32			
335	Καντάνου	Θ. Αλεπού	Καντάνου 18	24			
336	Καντάνου	Α. Παπαχρήστου	Καντάνου 1	12			

337	Καντάνου	Α. Παπαχρήστου	Καντάνου 2	50			
338	Καντάνου	Καντάνου 8	Καντάνου 13		4		
339	Καντάνου	Καντάνου 16	Καντάνου 19		4		
340	Καραολή	Καραολή 25	Καραολή 37	66			
341	Καραολή	Καραολή 30	Καραολή 32	8			
342	Καραολή	Καραολή 35	Κουρκακιώτου	55			
343	Καραολή	Καραολή 34	Καραολή 42	65			
344	Καραολή	Καραολή 48	Καραολή 54	29			
345	Καραολή	Αν. Κατάρρα	Καραολή 55	51			
346	Καραολή	Κιουρκακιώτη	Καραολή 62	35			
347	Καραολή	Κιουρκακιώτη	Καραολή 61	36			
348	Καραολή	Καραολή 63	Καραολή 67	22			
349	Καραολή	Καραολή 64	Καραολή 70	57			
350	Καραολή	Π. Μιχαλάκη	Καραολή 76	56			
351	Καραολή	Καραολή 81	Καραολή 79	32			
352	Καραολή	Καραολή 77	Κ. Κουμπούρη	11			
353	Καραολή	477270.314,4213908.660	477274.140,4213906.881		4		
354	Καραολή	Καραολή 68	Καραολή 67		4		
355	Καραολή	477212.752,4213838.051	477215.228,4213834.769		4		
356	Καραολή	Καραολή 60	Καραολή 61		4		
357	Καραολή	477264.563,4213888.438	477268.699,4213886.265		4		
358	Κεραμωτής	Κεραμωτής (477362.49,4213294.22) ΕΓΣΑ	Κεραμωτής (477343.16,4213337.40) ΕΓΣΑ	47			
359	Κεραμωτής	Κεραμωτής (477343.16,4213337.40) ΕΓΣΑ	Κεραμωτής (477345.87,4213341.18) ΕΓΣΑ		5		
360	Κιουρκακιώτη	Κιουρκακιώτη 19	Κιουρκακιώτη 25	38			
361	Κιουρκακιώτη	Κιουρκακιώτη 25	Μιαούλη	35			
362	Κιουρκακιώτη	Μιαούλη	Κιουρκακιώτη 35	39			
363	Κιουρκακιώτη	Μιαούλη	Κιουρκακιώτη 22	20			
364	Κιουρκακιώτη	Κιουρκακιώτη 37	Κιουρκακιώτη 39	7			
365	Κιουρκακιώτη	Κιουρκακιώτη 26	Καραολή	27			
366	Κιουρκακιώτη	Κιουρκακιώτη 30	Κιουρκακιώτη 38	65			
367	Κιουρκακιώτη	Κιουρκακιώτη 19	Κιουρκακιώτη 6		4		
368	Κιουρκακιώτη	Κιουρκακιώτη 49	Κιουρκακιώτη 36		4		



369	Κύπρου	Παπανίκα	Κύπρου 44	91			
370	Κύπρου	Αν. Κατάρρα	Κύπρου 58	51			
371	Κύπρου	Αν. Κατάρρα	Κύπρου 67	43			
372	Κύπρου	Κιουρκακιώτη	Κύπρου 69	22			
373	Κύπρου	Κύπρου 84	Κύπρου 72	66			
374	Κύπρου	Κύπρου 93	Κύπρου 87	44			
375	Κύπρου	Γκρίτση	Κύπρου 62	39			
376	Κύπρου	Κύπρου 73	Κύπρου 62		5		
377	Κωνσταντινουπόλεως	Πριάμου	Κωνσταντινουπόλεως 204	29			
378	Κωνσταντινουπόλεως	Χιονάτης	Κωνσταντινουπόλεως 196	17			
379	Κωνσταντινουπόλεως	Ανατολής	Δεσκάτης	28			
380	Κωνσταντινουπόλεως	Π. Κουντουριώτου	Αίγειρας	40			
381	Κωνσταντινουπόλεως	Κωνσταντινουπόλεως 166	Ελούντας	90			
382	Λαμιανού	Λαμιανού (477799.03,4213968.67) ΕΓΣΑ	Λαμιανού (477805.47,4213985.98) ΕΓΣΑ	18			
383	Λυκούργου	Λυκούργου 25	28ης Οκτωμβρίου	69			
384	Λυκούργου	Λυκούργου 20	28ης Οκτωμβρίου	69			
385	Λυκούργου	Δ. Σολωμού	Λυκούργου 16	58			
386	Λυκούργου	Λυκούργου 11	Λυκούργου 13	9			
387	Λυκούργου	Λυκούργου 2	Λυκούργου 4	9			
388	Λυκούργου	Λυκούργου 16	Λυκούργου 23		5		
389	Λυκούργου	Λυκούργου 13	Λυκούργου 10		4		
390	Λυκούργου	Λυκούργου 8	Λυκούργου 17		8		
391	Μ. Μαυρογένους	Μ. Μαυρογένους 16	Μ. Μαυρογένους 12	32			
392	Μ. Μαυρογένους	Μ. Μαυρογένους 16	Αφροδίτης	17			
393	Μ. Μαυρογένους	Καλαβρύτων	Μ. Μαυρογένους 20	102			
394	Μ. Μαυρογένους	Μ. Μαυρογένους 9	Μ. Μαυρογένους 5	41			
395	Μ. Μαυρογένους	Μ. Μαυρογένους (476846.624,4213694.522) ΕΓΣΑ	Αφροδίτης	15			
396	Μ. Μαυρογένους	Μ. Μαυρογένους 16	Μ. Μαυρογένους (476846.624,4213694.522) ΕΓΣΑ		4		

397	Μ. Μαυρογένους	Μ. Μαυρογένους 5	Μ. Μαυρογένους 20		4		
398	Μ. Τριβέλλα	Μ. Τριβέλλα 20	Μ. Τριβέλλα (476709.865,4213746.0 52) ΕΓΣΑ	6			
399	Μ. Τριβέλλα	Μ. Τριβέλλα (476782.285,4213741. 863) ΕΓΣΑ	Μ. Τριβέλλα (476709.642,4213742.4 99) ΕΓΣΑ	73			
400	Μ. Τριβέλλα	Ι. Βαρέλα	Μ. Τριβέλλα 16	34			
401	Μ. Τριβέλλα	Ι. Βαρέλα	Μ. Τριβέλλα 13	42			
402	Μ. Τριβέλλα	Μ. Τριβέλλα 8	Αφροδίτης	47			
403	Μ. Τριβέλλα	Μ. Τριβέλλα 6	Φιλαδελφείας	58			
404	Μ. Τριβέλλα	Μ. Τριβέλλα (476709.642,4213742. 499) ΕΓΣΑ	Μ. Τριβέλλα (476709.865,4213746.0 52) ΕΓΣΑ		4		
405	Μ. Τριβέλλα	Μ. Τριβέλλα 16	Μ. Τριβέλλα 17		4		
406	Μ. Τριβέλλα	Μ. Τριβέλλα 12	Μ. Τριβέλλα 9		4		
407	Μ. Τριβέλλα	Μ. Τριβέλλα 6	Μ. Τριβέλλα 5		4		
408	Μαιάνδρου	Μαιάνδρου 8	Μαιάνδρου 12	20			
409	Μαιάνδρου	Ψαριού	Μαιάνδρου 17	45			
410	Μαιάνδρου	Μαιάνδρου 19	Μαιάνδρου 21	14			
411	Μαιάνδρου	Μαιάνδρου (477422.251,4213589. 395) ΕΓΣΑ	Τριών Ναυάρχων	16			
412	Μαιάνδρου	Ωραιοκάστρου	Τριών Ναυάρχων	32			
413	Μαιάνδρου	Θησέως	Μαιάνδρου 23	38			
414	Μαιάνδρου	Μαιάνδρου (477419.784,4213589. 591) ΕΓΣΑ	Μαιάνδρου (477426.362,4213588.5 32) ΕΓΣΑ		5		
415	Μακρακώμης	Μεστών	Μακρακώμης 4	95			
416	Μαλεσίνας	Θ. Αλεπού	Μαλεσίνας 16	17			
417	Μαλεσίνας	Μαλεσίνας 9	Χαριλάου	15			
418	Μαλεσίνας	Αγίων Ταξιαρχών	Μαλεσίνας (477479.393,4213458.5 33) ΕΓΣΑ	11			
419	Μαλεσίνας	Μαλεσίνας (477479.393,4213458. 533) ΕΓΣΑ	Μαλεσίνας (477483.087,4213460.0 99) ΕΓΣΑ	4			

420	Μαλεσίνας	Μαλεσίνας (477438.44,4213484.6 9) ΕΓΣΑ	Ιωνίας	50			
421	Μαλεσίνας	Μαλεσίνας 10	Μαλεσίνας 9		4		
422	Μάνης	Καλαβρύτων	Μάνης 8	69			
423	Μάνης	Μάνης 5	Μάνης 7	20			
424	Μεστών	Αλκιμάχης	Μεστών (477623.87,4213552.54 ) ΕΓΣΑ	12			
425	Μεστών	Μεστών 2	Μεστών 8	68			
426	Μεστών	Μεστών 1	Μεστών 3	52			
427	Μεστών	Ιωνίας	Μεστών 3	31			
428	Μεστών	Μακρακώμης	Μεστών 18	52			
429	Μεστών	Μεστών 8	Μεστών 5		4		
430	Μεστών	Μεστών 4	Μεστών 3		4		
431	Μεστών	Μεστών 9	Μεστών 6		4		
432	Μεστών	Μεστών 12	Μεστών 19		4		
433	Μεταμορφώσεως	Μεταμορφώσεως (478582.211,4213816. 386) ΕΓΣΑ	Αγίου Φανουρίου	22			
434	Μεταμορφώσεως	Μεταμορφώσεως (478515.99,4213677.4 7) ΕΓΣΑ	Μεταμορφώσεως (478221.23,4213456.81 ) ΕΓΣΑ	472			
435	Μιαούλη	Παπανίκα	Μιαούλη 41	42			
436	Μιαούλη	Αν. Κατάρρα	Μιαούλη 36	37			
437	Μιαούλη	Αν. Κατάρρα	Μιαούλη 53	42			
438	Μιαούλη	Μιαούλη 53	Κιουρκακιώτη	30			
439	Μιαούλη	Κιουρκακιώτη	Μιαούλη 61	49			
440	Μιαούλη	Μιαούλη 66	Μιαούλη (477103.01,4213853.13 ) ΕΓΣΑ	45			
441	Μιαούλη	Μιαούλη 75	Π. Μιχαλάκη	25			
442	Μιαούλη	Π. Μιχαλάκη	Μιαούλη 69	41			
443	Μιαούλη	Κ. Κουμπούρη	Μιαούλη 63	23			
444	Μιαούλη	Μιαούλη 69	Κ. Κουμπούρη	21			
445	Μιαούλη	Κ. Κουμπούρη	Μιαούλη 60	10			
446	Μιαούλη	Μιαούλη 38	Μιαούλη 45		4		
447	Μιαούλη	Μιαούλη 48	Μιαούλη 55		4		
448	Μιαούλη	Μιαούλη 66	Μιαούλη 75		4		

449	Μιαούλη	Μιαούλη 69	Μιαούλη 62		4		
450	Μιαούλη	Μιαούλη 60	Μιαούλη 67		4		
451	Μιαούλη	Μιαούλη 30	Μιαούλη 37		5		
452	Μιαούλη	Μιαούλη 51	Μιαούλη 44		4		
453	Μπότσαρη	Μπότσαρη 3	Μπότσαρη 9	32			
454	Μπότσαρη	28ης Οκτωμβρίου	Δ. Σολωμού	77			
455	Μπότσαρη	Μπότσαρη 9	Μπότσαρη 10		4		
456	Ν. Γκίκα	Ν. Γκίκα 1	Δημολέοντος	54			
457	Ν. Γκίκα	Ν. Γκίκα 2	Ν. Γκίκα 6	25			
458	Ν. Γκίκα	Ν. Γκίκα 4	Ν. Γκίκα 5		4		
459	Νερόμυλου	Νερόμυλου (477713.34,4212854.1 9) ΕΓΣΑ	Νερόμυλου (477769.89,4212757.96 ) ΕΓΣΑ	117			
460	Νερόμυλου	Ιωνίας	Νερόμυλου (477723.29,4212814.73 ) ΕΓΣΑ	73			
461	Νερόμυλου	Νερόμυλου (477408.59,4212941.5 0) ΕΓΣΑ	Νερόμυλου (477563.87,4212935.59 ) ΕΓΣΑ	183			
462	Νερόμυλου	Γ. Γκουβούση	Νερόμυλου 5	53			
463	Νερόμυλου	Νερόμυλου (477497.988,4212967. 494) ΕΓΣΑ	Νερόμυλου (477496.045,4212963.4 28) ΕΓΣΑ		4		
464	Νερόμυλου	Νερόμυλου (477710.051,4212852. 202) ΕΓΣΑ	Νερόμυλου (477714.490,4212854.9 46) ΕΓΣΑ		4		
465	Οδησσού	Οδησσού 20	Οδησσού 14	22			
466	Οδησσού	Οδησσού 2	Οδησσού 14	60			
467	Οδησσού	Οδησσού 20	Οδησσού 19		4		
468	Οδησσού	Οδησσού 10	Οδησσού 9		5		
469	Οινοφύτων	Καλαβρύτων	Οινοφύτων 4	39			
470	Οινοφύτων	Οινοφύτων5	Καλαβρύτων	56			
471	Οινοφύτων	Οινοφύτων 6	Οινοφύτων 5		4		
472	Οκιανιού	Οκιανιού 2	Οκιανιού 6	59			
473	Οκιανιού	Οκιανιού 8	Οκιανιού 12	83			
474	Οκιανιού	Οκιανιού 30	Οκιανιού 38	80			
475	Οκιανιού	Οκιανιού (478163.70,4213583.6 2) ΕΓΣΑ	Οκιανιού (478110.44,4213589.96 ) ΕΓΣΑ	55			

476	Οκιανίου	Αγίας Σωτήρας	Οκιανίου (478052.14,4213611.56) ) ΕΓΣΑ	18			
477	Οκιανίου	Οκιανίου (478011.15,4213649.5 2) ΕΓΣΑ	Αγίας Σωτήρας	75			
478	Ορφέως	Ορφέως (477386.692,4213199. 607) ΕΓΣΑ	Ορφέως 9	25			
479	Ορφέως	Ορφέως 10	Ορφέως 18	69			
480	Ορφέως	Ορφέως 11	Ορφέως 17	55			
481	Ορφέως	Ιωνίας	Ορφέως (477520.973,4213246.0 84) ΕΓΣΑ	32			
482	Ορφέως	Ιωνίας	Ορφέως (477533.845,4213245.2 45) ΕΓΣΑ	46			
483	Ορφέως	Ορφέως 15	Ορφέως 14		4		
484	Ορφέως	Ορφέως (477507.291,4213241. 799) ΕΓΣΑ	Ορφέως (477508.234,4213237.8 76) ΕΓΣΑ		4		
485	Π. Κουντουριώτου	Π. Κουντουριώτου 9	Κωνσταντινουπόλεως	43			
486	Π. Κουντουριώτου	Αίγειρας	Π. Κουντουριώτου 7	7			
487	Π. Κουντουριώτου	Π. Κουντουριώτου 5	Φιλαδελφείας	33			
488	Π. Μιχαλάκη	Π. Μιχαλάκη 8	Π. Μιχαλάκη 12	39			
489	Π. Μιχαλάκη	Προσκόπου Γ. Πατηνιώτη	Π. Μιχαλάκη 14	7			
490	Π. Μιχαλάκη	Π. Μιχαλάκη 12	Π. Μιχαλάκη 18	39			
491	Π. Μιχαλάκη	Μιαούλη	Π. Μιχαλάκη 30	33			
492	Π. Μιχαλάκη	Μιαούλη	Π. Μιχαλάκη 31	45			
493	Π. Μιχαλάκη	Π. Μιχαλάκη 32	Αθ. Μπόσδα	7			
494	Π. Μιχαλάκη	Π. Μιχαλάκη 30	Π. Μιχαλάκη 32	23			
495	Π. Μιχαλάκη	Π. Μιχαλάκη 33	Καραολή	28			
496	Π. Μιχαλάκη	Π. Μιχαλάκη 10	Π. Μιχαλάκη 9		5		
497	Π. Μιχαλάκη	Π. Μιχαλάκη 14	Π. Μιχαλάκη 13		4		
498	Π. Μιχαλάκη	Π. Μιχαλάκη 12	Π. Μιχαλάκη 11		6		
499	Π. Μιχαλάκη	Π. Μιχαλάκη 30	Π. Μιχαλάκη 35		5		
500	Παπαδιαμάντη	Παπαδιαμάντη 40	Σαχτούρη	72			

501	Παπαδιαμάντη	Παπαδιαμάντη (477159.267,4213014.154) ΕΓΣΑ	Παπαδιαμάντη (477212.972,4213043.103) ΕΓΣΑ	114			
502	Παπαδιαμάντη	Παπαδιαμάντη (477157.440,4213009.567) ΕΓΣΑ	Παπαδιαμάντη (477133.494,4213040.129) ΕΓΣΑ	52			
503	Παπαδιαμάντη	Παπαδιαμάντη (477148.575,4213052.336) ΕΓΣΑ	Παπαδιαμάντη (477163.774,4213051.247) ΕΓΣΑ	15			
504	Παπαδιαμάντη	Παπαδιαμάντη 5	Βαρθολομιού	2			
505	Παπαδιαμάντη	Παπαδιαμάντη (477163.774,4213051.247) ΕΓΣΑ	Παπαδιαμάντη (477169.575,4213080.551) ΕΓΣΑ	30			
506	Παπαδιαμάντη	Παπαδιαμάντη 34	Παπαδιαμάντη (477148.950,4212924.872) ΕΓΣΑ		4		
507	Παπαδιαμάντη	Παπαδιαμάντη (477157.440,4213009.567) ΕΓΣΑ	Παπαδιαμάντη (477159.267,4213014.154) ΕΓΣΑ		5		
508	Παπαδιαμάντη	Παπαδιαμάντη 2	Παπαδιαμάντη 1		5		
509	Παπαδιαμάντη	Παπαδιαμάντη (477168.510,4213076.365) ΕΓΣΑ	Παπαδιαμάντη (477175.356,4213075.394) ΕΓΣΑ		5		
510	Παπανίκα	Καραολή	Παπανίκα 7	66			
511	Παπανίκα	Κύπρου	Χελετζάρη Σταμάτη	90			
512	Παπανίκα	Παπανίκα 5	Κύπρου	17			
513	Παπανίκα	Παπανίκα 42	Παπανίκα 40	19			
514	Παπανίκα	Παπανίκα 41	Παπανίκα 35	61			
515	Παπανίκα	Παπανίκα 35	Παπανίκα 27	63			
516	Παπανίκα	Μιαούλη	Παπανίκα 17	60			
517	Παπανίκα	Παπανίκα 47	Παπανίκα 41	36			
518	Παπανίκα	Ανώνυμη Οδός (476656.443,4214099.058) ΕΓΣΑ	Ι. Βαρελά	40			
519	Παπανίκα	Παπανίκα 40	Παπανίκα 41		4		
520	Παπανίκα	Παπανίκα 28	Παπανίκα 31		4		
521	Παπανίκα	Παπανίκα 20	Παπανίκα 23		4		
522	Παπανίκα	Παπανίκα 38	Παπανίκα 39		4		
523	Παπανίκα	Παπανίκα 33	Παπανίκα 30		4		

524	Περικλέους	Περικλέους 40	Περικλέους 44	36			
525	Περικλέους	Περικλέους 33	Περικλέους 31	19			
526	Περικλέους	Περικλέους 39	Περικλέους 35	42			
527	Περσέως	Περσέως 3	Περσέως 7	74			
528	Πέτρου Βλάχου	Πέτρου Βλάχου 2	Πέτρου Βλάχου 8	47			
529	Πέτρου Βλάχου	Α. Βαρέλα	Πέτρου Βλάχου 7	64			
530	Πέτρου Βλάχου	Πέτρου Βλάχου 9	Αθ. Μπόσδα	106			
531	Πέτρου Βλάχου	Πέτρου Βλάχου 3	Πέτρου Βλάχου 4		5		
532	Πιπίνου	Ιωνίας	Πιπίνου 29	57			
533	Πιπίνου	Πιπίνου 28	Πιπίνου 26	9			
534	Πιπίνου	Πιπίνου 27	Πιπίνου 23	56			
535	Πιπίνου	Πιπίνου 19	Πιπίνου 13	66			
536	Πιπίνου	Πιπίνου 18	Πιπίνου 12	60			
537	Πιπίνου	Πιπίνου 29	Πιπίνου 28		5		
538	Πιπίνου	Πιπίνου 27	Πιπίνου 24		5		
539	Πιπίνου	Πιπίνου 17	Πιπίνου 18		4		
540	Πραξιτέλους	Πραξιτέλους 15	Πραξιτέλους 23	59			
541	Πραξιτέλους	Πραξιτέλους 20	Πραξιτέλους 24	39			
542	Πραξιτέλους	Πραξιτέλους 2	Πραξιτέλους 10	58			
543	Πραξιτέλους	Πραξιτέλους 19	Πραξιτέλους 22		4		
544	Πραξιτέλους	Πραξιτέλους 7	Πραξιτέλους 10		4		
545	Πριάμου	Φιλαδελφείας	Κωνσταντινουπόλεως	128			
546	Πριάμου	Πριάμου 8	Πριάμου 9		4		
547	Προσκόπου Γ. Πατηνιώτη	Προσκόπου Γ. Πατηνιώτη 13	Προσκόπου Γ. Πατηνιώτη 19	26			
548	Προσκόπου Γ. Πατηνιώτη	Προσκόπου Γ. Πατηνιώτη 14	Π. Μιχαλάκη	21			
549	Προσκόπου Γ. Πατηνιώτη	Π. Μιχαλάκη	Προσκόπου Γ. Πατηνιώτη 7	32			
550	Προσκόπου Γ. Πατηνιώτη	Προσκόπου Γ. Πατηνιώτη 5	Κ. Κουμπούρη	26			
551	Προσκόπου Γ. Πατηνιώτη	Φιλαδελφείας	Προσκόπου Γ. Πατηνιώτη 21	14			
552	Προσκόπου Γ. Πατηνιώτη	Προσκόπου Γ. Πατηνιώτη 15	Προσκόπου Γ. Πατηνιώτη 14		5		
553	Προσκόπου Γ. Πατηνιώτη	Προσκόπου Γ. Πατηνιώτη 9	Προσκόπου Γ. Πατηνιώτη 8		5		

554	Προσκόπου Γ. Πατηνιώτη	Προσκόπου Γ. Πατηνιώτη 3	Προσκόπου Γ. Πατηνιώτη 2		5		
555	Σαχτούρη	Σαχτούρη (476970.197,4212969. 946) ΕΓΣΑ	Σαχτούρη (476971.201,4212978.9 86) ΕΓΣΑ	9			
556	Σαχτούρη	Φιλαδελφείας	Κωνσταντινουπόλεως	90			
557	Σαχτούρη	Σαχτούρη (476991.28,4212972.5 5) ΕΓΣΑ	Αρφάρων	16			
558	Σαχτούρη	Αρφάρων	Σαχτούρη (477031.90,4212968.01 ) ΕΓΣΑ	22			
559	Σαχτούρη	Σαχτούρη (477050.296,4212966. 102) ΕΓΣΑ	Ζαΐμη	8			
560	Σαχτούρη	Σαχτούρη (477050.296,4212966. 102) ΕΓΣΑ	Σαχτούρη (477050.99,4212970.45 ) ΕΓΣΑ	4			
561	Σαχτούρη	Γ. Φραντζή	Σαχτούρη (477290.787,4212917.8 65) ΕΓΣΑ	26			
562	Σαχτούρη	Γ. Φραντζή	Σαχτούρη (477276.421,4212917.1 06) ΕΓΣΑ	13			
563	Σαχτούρη	Γ. Φραντζή	Σαχτούρη 28	11			
564	Σαχτούρη	Σαχτούρη 14	Παπαδιαμάντη	68			
565	Σαχτούρη	Σαχτούρη 24	Σαχτούρη 26	23			
566	Σαχτούρη	Σαχτούρη 22	Σαχτούρη 33	4			
567	Σαχτούρη	Παπαδιαμάντη	Σαχτούρη 22	25			
568	Σαχτούρη	Σαχτούρη (476991.28,4212972.5 5) ΕΓΣΑ	Σαχτούρη (476992.20,4212976.83 ) ΕΓΣΑ		5		
569	Σαχτούρη	Σαχτούρη (477027.05,4212968.5 9) ΕΓΣΑ	Σαχτούρη (477027.52,4212973.16 ) ΕΓΣΑ		4		
570	Σαχτούρη	Σαχτούρη 26	Σαχτούρη 35		4		
571	Σεραφείμ Ψυχάλα	Σεραφείμ Ψυχάλα 2	Σεραφείμ Ψυχάλα 14	66			



572	Σεραφείμ Ψυχάλα	Σεραφείμ Ψυχάλα 16	Γ. Φραντζή	48			
573	Σεραφείμ Ψυχάλα	Σεραφείμ Ψυχάλα 13	Σεραφείμ Ψυχάλα 19	34			
574	Σεραφείμ Ψυχάλα	Σεραφείμ Ψυχάλα 7	Σεραφείμ Ψυχάλα 13	32			
575	Σεραφείμ Ψυχάλα	Σεραφείμ Ψυχάλα 1	Σεραφείμ Ψυχάλα 2		5		
576	Σεραφείμ Ψυχάλα	Σεραφείμ Ψυχάλα 7	Σεραφείμ Ψυχάλα 10		4		
577	Σεραφείμ Ψυχάλα	Σεραφείμ Ψυχάλα 19	Σεραφείμ Ψυχάλα 22		4		
578	Σεφέρη	28ης Οκτωμβρίου	Σεφέρη 2	145			
579	Σεφέρη	Σεφέρη 9	Σεφέρη 7	16			
580	Σεφέρη	Σεφέρη 8	Σεφέρη 9		4		
581	Σούρη	28ης Οκτωμβρίου	Σούρη 13	117			
582	Σούρη	Σούρη 12	Γ. Φραντζή	60			
583	Σούρη	Σούρη 11	Σούρη 3	35			
584	Σούρη	Σούρη 3	Σούρη 4		4		
585	Σωτήρη Πηγαδά	Σωτήρη Πηγαδά 11	Σωτήρη Πηγαδά 15	73			
586	Σωτήρη Πηγαδά	Σωτήρη Πηγαδά 12	Σωτήρη Πηγαδά 16	26			
587	Σωτήρη Πηγαδά	Σωτήρη Πηγαδά 13	Χρ. Βρεττού	23			
588	Σωτήρη Πηγαδά	Χρ. Βρεττού	Σωτήρη Πηγαδά 5	29			
589	Σωτήρη Πηγαδά	Σωτήρη Πηγαδά 3	Φιλαδελφείας	17			
590	Σωτήρη Πηγαδά	Σωτήρη Πηγαδά 12	Σωτήρη Πηγαδά 11		5		
591	Σωτήρη Πηγαδά	Σωτήρη Πηγαδά 9	Σωτήρη Πηγαδά 10		5		
592	Τριών Ναυάρχων	Μαιάνδρου	Τριών Ναυάρχων 23	39			
593	Τριών Ναυάρχων	Μαιάνδρου	Τριών Ναυάρχων 19	14			
594	Τριών Ναυάρχων	28ης Οκτωμβρίου	Τριών Ναυάρχων 12	79			
595	Τριών Ναυάρχων	Δ. Σολωμού	Ιωνίας	79			
596	Τριών Ναυάρχων	Τριών Ναυάρχων 3	Τριών Ναυάρχων 4		4		
597	Τριών Ναυάρχων	Τριών Ναυάρχων 13	Τριών Ναυάρχων 16		4		
598	Τροίας	Τροίας 9	Ανώνυμη Οδός (477432.199,4213754.2 27) ΕΓΣΑ	49			
599	Τροίας	Τροίας 4	Τροίας 6	5			
600	Τροίας	Τροίας 21	Τροίας 11	101			
601	Τροίας	Τροίας 13	Τροίας 4		4		
602	Τροίας	Τροίας 15	Τροίας 6		4		
603	Τυμπακίου	Αντιμάχειας	Τυμπακίου 2	14			

604	Τυμπακίου	Τυμπακίου 4	Χελετζάρη Σταμάτη	17			
605	Τυμπακίου	Τυμπακίου 5	Τυμπακίου 7	9			
606	Τυμπακίου	Τυμπακίου 9	Ψαριού	28			
607	Τυμπακίου	Τυμπακίου 13	Τυμπακίου 15	12			
608	Υαλισσού	Φιλαδελφείας	Υαλισσού (476821.320,4213517.8 47) ΕΓΣΑ	125			
609	Υαλισσού	Υαλισσού (476821.904,4213513. 754) ΕΓΣΑ	Υαλισσού (476850.424,4213515.9 35) ΕΓΣΑ	28			
610	Υαλισσού	Υαλισσού (476821.320,4213517. 847) ΕΓΣΑ	Υαλισσού (476821.904,4213513.7 54) ΕΓΣΑ		4		
611	Υδρας	Υδρας (477258.706,4213613. 676) ΕΓΣΑ	Υδρας (477278.615,4213620.7 15) ΕΓΣΑ	21			
612	Υδρας	Υδρας (477278.615,4213620. 715) ΕΓΣΑ	Υδρας (477277.280,4213624.4 07) ΕΓΣΑ		4		
613	Φιλαδελφείας	Φιλαδελφείας 52	Φιλαδελφείας 56	20			
614	Φιλαδελφείας	Φιλαδελφείας 57	Α. Βαρέλα	39			
615	Φιλαδελφείας	Φιλαδελφείας 62	Φιλαδελφείας 66	26			
616	Φιλαδελφείας	Σωτήρη Πηγαδά	Φιλαδελφείας 68	31			
617	Φιλαδελφείας	Φιλαδελφείας 71	Φιλαδελφείας 77	43			
618	Φιλαδελφείας	Φιλαδελφείας 74	Φιλαδελφείας 88	86			
619	Φιλαδελφείας	Φιλαδελφείας 85	Προσκόπου Γ. Πατηνιώτη	44			
620	Φιλαδελφείας	Ι. Πηγάδα	Φιλαδελφείας 172	30			
621	Φιλαδελφείας	Νικολάου Λαδά	Φιλαδελφείας 190	86			
622	Φιλαδελφείας	Σαχτούρη	Αθηνάς	28			
623	Φιλαδελφείας	Αθηνάς	Φιλαδελφείας 180	14			
624	Φιλαδελφείας	Ι. Πηγάδα (476947.37,4213106.2 1) ΕΓΣΑ	Ι. Πηγάδα (476946.09,4213132.68 ) ΕΓΣΑ	27			
625	Φιλαδελφείας	Φιλαδελφείας 62	Φιλαδελφείας 67		5		
626	Φιλαδελφείας	Φιλαδελφείας 56	Φιλαδελφείας 61		5		
627	Φιλαδελφείας	Φιλαδελφείας 76	Φιλαδελφείας 81		5		
628	Φιλαδελφείας	Φιλαδελφείας 192	Φιλαδελφείας 123		5		
629	Φιλαδελφείας	Φιλαδελφείας 206	Φιλαδελφείας 133		5		

630	Φιλαδελφείας	Φιλαδελφείας 206	Φιλαδελφείας 133		5		
631	Φιλαδελφείας	Φιλαδελφείας 180	Φιλαδελφείας 119		5		
632	Φιλίππου Μπούκι	Ι. Βαρέλα	Φιλίππου Μπούκι 2	15			
633	Φιλίππου Μπούκι	Ι. Βαρέλα	Φιλίππου Μπούκι 3	18			
634	Φιλίππου Μπούκι	Φιλίππου Μπούκι 5	Κ. Καλογράνη	17			
635	Φιλίππου Μπούκι	Φιλίππου Μπούκι 4	Φιλίππου Μπούκι 16	60			
636	Φιλίππου Μπούκι	Φιλίππου Μπούκι 20	Καλαβρύτων	12			
637	Φιλίππου Μπούκι	Φιλίππου Μπούκι 2	Φιλίππου Μπούκι 3		4		
638	Φιλίππου Μπούκι	Κ. Καλογράνη	Φιλίππου Μπούκι 8		5		
639	Φιλίππου Μπούκι	Φιλίππου Μπούκι 8	Φιλίππου Μπούκι 9		4		
640	Φολεγάνδρου	Φολεγάνδρου 24	Χελετζάρη Σταμάτη	96			
641	Φολεγάνδρου	Χελετζάρη Σταμάτη	Φολεγάνδρου (477638.7760,4213982. 6078) ΕΓΣΑ	77			
642	Χ. Βρεττού	Α. Βαρέλα	Χ. Βρεττού 10	5			
643	Χ. Βρεττού	Χ. Βρεττού 12	Χ. Βρεττού 22	42			
644	Χ. Βρεττού	Α. Βαρέλα	Χ. Βρεττού 15	61			
645	Χ. Βρεττού	Χ. Βρεττού 14	Χ. Βρεττού 11		5		
646	Χαραυγής	Χαραυγής 47	Χαραυγής 31	102			
647	Χαραυγής	Χαραυγής 28	Χαραυγής 14	125			
648	Χαραυγής	Χαραυγής 29	Χαραυγής 21	84			
649	Χαραυγής	Χαραυγής 12	Γ. Φραντζή	7			
650	Χαραυγής	Χαραυγής 22	Χαραυγής 21		5		
651	Χαριλάου	Χαριλάου 12	Μαλεσίνας	8			
652	Χαριλάου	Μαλεσίνας	Χαριλάου 18	38			
653	Χαριλάου	Χαριλάου 16	Χαριλάου 19	4			
654	Χαριλάου	Καντάνου	Χαριλάου 20	9			
655	Χαριλάου	Χαριλάου 22	Καναπίτσας	31			
656	Χαριλάου	Χαριλάου 4	Χαριλάου 12	65			
657	Χαριλάου	Χαριλάου 3	Χαριλάου 9	28			
658	Χαριλάου	Χαριλάου 9	Χαριλάου 8		4		
659	Χελετζάρη Σταμάτη	Παπανίκα	Χελετζάρη Σταμάτη 1	19			
660	Χελετζάρη Σταμάτη	Χελετζάρη Σταμάτη 15	Χελετζάρη Σταμάτη 17	11			
661	Χελετζάρη Σταμάτη	Χελετζάρη Σταμάτη 5	Χελετζάρη Σταμάτη 11	68			
662	Χελετζάρη Σταμάτη	Χελετζάρη Σταμάτη 12	Χελετζάρη Σταμάτη 18	29			

663	Χελετζάρη Σταμάτη	Ανώνυμη Οδός (477562.84,4213862.8 2) ΕΓΣΑ	Αφθονίας	72			
664	Χιονάτης	Αφροδίτης	Χιονάτης 216	69			
665	Χιονάτης	Πριάμου	Χιονάτης 3	43			
666	Χιονάτης	Πριάμου	Κωνσταντινουπόλεως	65			
667	Χρ. Βρεττού	Σωτήρη Πηγαδά	Χρ. Βρεττού 21	18			
668	Χρ. Βρεττού	Χρ. Βρεττού 21	Χρ. Βρεττού 33	69			
669	Χρ. Βρεττού	Χρ. Βρεττού 27	Χρ. Βρεττού 32	4			
670	Χρ. Βρεττού	Αθ. Μπόσδα	Φιλαδελφείας	17			
671	Χρ. Βρεττού	Χρ. Βρεττού 21	Χρ. Βρεττού 28		5		
672	Χρ. Βρεττού	Χρ. Βρεττού 24	Φιλαδελφείας		5		
673	Χρησίππου	Κωνσταντινουπόλεω ς	Χρησίππου 5	67			
674	Χρησίππου	Χρησίππου 2	Χρησίππου 4	73			
675	Χρησίππου	Χρησίππου 4	Χρησίππου 7	12			
676	Χρησίππου	Χρησίππου 1	Χρησίππου 2		4		
677	Χριστοβασίλη	Περσέως	Χριστοβασίλη 13	54			
678	Χριστοβασίλη	Χριστοβασίλη (477593.51,4213198.7 2) ΕΓΣΑ	Χριστοβασίλη (477618.711,4213297.6 71) ΕΓΣΑ	103			
679	Χριστοβασίλη	Χριστοβασίλη (477644.47,4213346.0 5) ΕΓΣΑ	Χριστοβασίλη (477654.45,4213367.00 ) ΕΓΣΑ	23			
680	Ψαριού	Τυμπακίου	Ψαριού (477489.61,4213891.08 ) ΕΓΣΑ	23			
681	Ωραιοκάστρου	Ωραιοκάστρου (477450.347,4213609. 370) ΕΓΣΑ	Μαιάνδρου	22			
682	Ωραιοκάστρου	Καντάνου	Τριών Ναυάρχων	32			
683	Ωραιοκάστρου	Ωραιοκάστρου 29	Ωραιοκάστρου (477524.068,4213613.8 38) ΕΓΣΑ		5		
684	Ωραιοκάστρου	Ωραιοκάστρου (477449.001,4213609. 469) ΕΓΣΑ	Ωραιοκάστρου (477450.839,4213598.1 13) ΕΓΣΑ		5		

685	Νικολάου Λαδά	Ιωνίας	Νικολάου Λαδά (477507.38,4212640.30 ) ΕΓΣΑ	76			
686	Νικολάου Λαδά	Νικολάου Λαδά 3	Ζαΐμη	61			
687	Νικολάου Λαδά	Νικολάου Λαδά (477023.08,4212831.02) ΕΓΣΑ	Ζαΐμη	23			
688	Νικολάου Λαδά	Νικολάου Λαδά (477088.19,4212812.57) ΕΓΣΑ	Νικολάου Λαδά (477183.33,4212767.05 ) ΕΓΣΑ	106			
689	Λυκούργου	Λυκούργου 16	Λυκούργου 23		6		
690	Σεραφείμ Ψυχάλα	Σεραφείμ Ψυχάλα 1	Σεραφείμ Ψυχάλα 2		10		
691	Παπανίκα	Παπανίκα 40	Παπανίκα 41		4		
692	Παπανίκα	Παπανίκα 28	Παπανίκα 31		4		
693	Μιαούλη	Μιαούλη 38	Μιαούλη 45		4		
694	Κιουρκακιώτη	Κιουρκακιώτη 19	Κιουρκακιώτη 6		4		
695	Μιαούλη	Μιαούλη 48	Μιαούλη 55		4		
696	Καραολή	477270.314,4213908.660	477274.140,4213906.881		4		
697	Καραολή	Καραολή 68	Καραολή 67		4		
698	Γκρίτση	Γκρίτση 7	Γκρίτση 8		4		
699	Αγίας Σωτήρας (478222.02,4213905.13) ΕΓΣΑ	Αγίας Σωτήρας (478225.591,4213902.663) ΕΓΣΑ			4		
700	Αγίας Σωτήρας (477976.398,4213441.465) ΕΓΣΑ	Αγίας Σωτήρας (477971.565,4213444.243) ΕΓΣΑ			5		
701	Αγίας Σωτήρας (477843.574,4213251.061) ΕΓΣΑ	Αγίας Σωτήρας (477847.356,4213248.858) ΕΓΣΑ			4		
702	Καμάρας	Καμάρας 84	Καμάρας 91		4		
703	Αγίας Σωτήρας	Αγίας Σωτήρας (477720.024,4212978.209) ΕΓΣΑ	Αγίας Σωτήρας (477723.240,4212977.198) ΕΓΣΑ		3		
704	Ιωνίας	Αγίας Σωτήρας			4		
705	Ιωνίας	Ιωνίας 93	Ιωνίας 108		8		
706	Καλαβρύτων	Ι. Βαρελά			8		
707	Ι. Βαρελά 20				4		
708	Α. Βαρελά 46				6		

709	Ι. Βαρελά	Ι. Βαρελά 26	Ι. Βαρελά 31		12		
710	Νερόμυλου	Νερόμυλου (477497.988,4212967. 494) ΕΓΣΑ	Νερόμυλου (477496.045,4212963.4 28) ΕΓΣΑ		5		
711	Νερόμυλου	Νερόμυλου (477710.051,4212852. 202) ΕΓΣΑ	Νερόμυλου (477714.490,4212854.9 46) ΕΓΣΑ		5		
712	Ιωνίας	Ιωνίας 98	Ιωνίας 77		8		
713	Ιωνίας	Ιωνίας 88	Ιωνίας 69		7		
714	Καμάρας	Ιαπετού			5		
715	Γ. Παπασωτηρίου	Γ. Παπασωτηρίου 20	Γ. Παπασωτηρίου 21		6		
716	Γ. Παπασωτηρίου	Γ. Παπασωτηρίου 32	Γ. Παπασωτηρίου 29		5		
717	Α. Βαρέλα	Α. Βαρέλα 25	Α. Βαρέλα 24		6		
718	Πέτρου Βλάχου	Πέτρου Βλάχου 3	Πέτρου Βλάχου 4		6		
719	Ι. Θηβαίου	Ι. Θηβαίου 28	Ι. Θηβαίου 25		5		
720	Χ. Βρεττού	Χ. Βρεττού 14	Χ. Βρεττού 11		4		
721	Α. Βαρέλα	Α. Βαρέλα 8	Α. Βαρέλα 7		5		
722	Φιλαδελφείας	Φιλαδελφείας 62	Φιλαδελφείας 67		6		
723	Φιλαδελφείας	Φιλαδελφείας 56	Φιλαδελφείας 61		6		
724	Κ. Κουμπούρη	Κ. Κουμπούρη 20	Κ. Κουμπούρη 9		7		
725	Α. Βαρέλα	Α. Βαρέλα 2	Α. Βαρέλα 3		7		
726	Αθ. Μπόσδα	Αθ. Μπόσδα 8	Αθ. Μπόσδα 9		6		
727	Σωτήρη Πηγαδά	Σωτήρη Πηγαδά 12	Σωτήρη Πηγαδά 11		4		
728	Σωτήρη Πηγαδά	Σωτήρη Πηγαδά 9	Σωτήρη Πηγαδά 10		6		
729	Χρ. Βρεττού	Χρ. Βρεττού 21	Χρ. Βρεττού 28		4		
730	Φιλαδελφείας	Σωτήρη Πηγαδά			6		
731	Π. Μιχαλάκη	Π. Μιχαλάκη 10	Π. Μιχαλάκη 9		4		
732	Προσκόπου Γ. Πατηνιώτη	Προσκόπου Γ. Πατηνιώτη 15	Προσκόπου Γ. Πατηνιώτη 14		6		
733	Π. Μιχαλάκη	Π. Μιχαλάκη 14	Π. Μιχαλάκη 13		4		
734	Προσκόπου Γ. Πατηνιώτη	Προσκόπου Γ. Πατηνιώτη 9	Προσκόπου Γ. Πατηνιώτη 8		6		
735	Προσκόπου Γ. Πατηνιώτη	Προσκόπου Γ. Πατηνιώτη 3	Προσκόπου Γ. Πατηνιώτη 2		4		
736	Κ. Κουμπούρη	Κ. Κουμπούρη 13	Κ. Κουμπούρη 24		7		
737	Προσκόπου Γ. Πατηνιώτη	Κ. Κουμπούρη			2		
738	Φιλαδελφείας 74				2		
739	Φιλαδελφείας	Φιλαδελφείας 76	Φιλαδελφείας 81		10		

740	Π. Μιχαλάκη	Π. Μιχαλάκη 12	Π. Μιχαλάκη 11		6		
741	Μιαούλη	Μιαούλη 66	Μιαούλη 75		4		
742	Μιαούλη	Μιαούλη 69	Μιαούλη 62		4		
743	Καραολή	477212.752,4213838.051	477215.228,4213834.769		4		
744	Π. Μιχαλάκη	Π. Μιχαλάκη 30	Π. Μιχαλάκη 35		8		
745	Κ. Κουμπούρη	Κ. Κουμπούρη 30	Κ. Κουμπούρη 23		4		
746	Μιαούλη	Μιαούλη 60	Μιαούλη 67		4		
747	Κ. Κουμπούρη	Κ. Κουμπούρη 19	Κ. Κουμπούρη 28		6		
748	Κ. Κουμπούρη	Κ. Κουμπούρη 38	Κ. Κουμπούρη 29		4		
749	Κ. Κουμπούρη	Κ. Κουμπούρη 50	Κ. Κουμπούρη 35		4		
750	Αθ. Μπόσδα	Αθ. Μπόσδα 1	Κ. Κουμπούρη		15		
751	Αθ. Μπόσδα	Αθ. Μπόσδα 5	Αθ. Μπόσδα 6		5		
752	Χρ. Βρεττού	Χρ. Βρεττού 24	Φιλαδέλφειας		4		
753	Οδησσού	Φιλαδέλφειας			2		
754	Οδησσού	Οδησσού 20	Οδησσού 19		4		
755	Οδησσού	Οδησσού 10	Οδησσού 9		10		
756	Αφροδίτης	Οδησσού	Αφροδίτης 4		4		
757	Αθ. Μπόσδα	Αθ. Μπόσδα 43	Αθ. Μπόσδα 24		4		
758	Αθ. Μπόσδα	Αθ. Μπόσδα 18	Αθ. Μπόσδα 31		14		
759	Φιλίππου Μπούκι	Φιλίππου Μπούκι 2	Φιλίππου Μπούκι 3		4		
760	Φιλίππου Μπούκι	Κ. Καλογράνη	Φιλίππου Μπούκι 8		5		
761	Φιλίππου Μπούκι	Φιλίππου Μπούκι 8	Φιλίππου Μπούκι 9		4		
762	Μ. Τριβέλλα	Μ. Τριβέλλα (476709.642,4213742.499) ΕΓΣΑ	Μ. Τριβέλλα (476709.865,4213746.052) ΕΓΣΑ		4		
763	Ι. Βαρέλα	Μ. Τριβέλλα			4		
764	Μ. Τριβέλλα	Μ. Τριβέλλα 16	Μ. Τριβέλλα 17		4		
765	Μ. Τριβέλλα	Μ. Τριβέλλα 12	Μ. Τριβέλλα 9		4		
766	Μ. Τριβέλλα	Μ. Τριβέλλα 6	Μ. Τριβέλλα 5		4		
767	Αφροδίτης	Αφροδίτης (476821.367,4213671.875) ΕΓΣΑ	Αφροδίτης 20		4		
768	Μ. Μαυρογένους	Μ. Μαυρογένους 16	Μ. Μαυρογένους (476846.624,4213694.522) ΕΓΣΑ		4		
769	Μ. Μαυρογένους	Μ. Μαυρογένους 5	Μ. Μαυρογένους 20		4		
770	Οινοφύτων	Οινοφύτων 6	Οινοφύτων 5		4		
771	Αφροδίτης	Χιονάτης	Καλαβρύτων		2		

772	Αφροδίτης	Αφροδίτης (476841.365,4213730. 821) ΕΓΣΑ	Αφροδίτης 12		4		
773	Υαλισσού	Υαλισσού (476821.320,4213517. 847) ΕΓΣΑ	Υαλισσού (476821.904,4213513.7 54) ΕΓΣΑ		4		
774	Αναβύσσου	Αναβύσσου (476836.19,4213469.6 1) ΕΓΣΑ	Αναβύσσου (476835.94,4213473.86 ) ΕΓΣΑ		4		
775	Αναβύσσου	Αναβύσσου (476885.31,4213479.7 7) ΕΓΣΑ	Αναβύσσου (476885.30,4213476.18 ) ΕΓΣΑ		4		
776	Αναβύσσου	Γ. Λάμπρου			5		
777	Χρησίππου	Χρησίππου 1	Χρησίππου 2		4		
778	Πριάμου	Πριάμου 8	Πριάμου 9		4		
779	Ανατολής	Ανατολής 62	476868.484,4213280.60 9		4		
780	Ι. Πηγάδα	Ι. Πηγάδα 60	Ι. Πηγάδα 57		4		
781	Φιλαδελφείας	Φιλαδελφείας 192	Φιλαδελφείας 123		14		
782	Φιλαδελφείας	Φιλαδελφείας 206	Φιλαδελφείας 133		13		
783	Φιλαδελφείας	Φιλαδελφείας 206	Φιλαδελφείας 133		7		
784	Έκτορος	Έκτορος 29	Έκτορος 38		6		
785	Ζαΐμη	Ζαΐμη 42	Ζαΐμη 47		13		
786	Νικολάου Λαδά	Νικολάου Λαδά 9	Νικολάου Λαδά (477023.08,4212831.02 ) ΕΓΣΑ		4		
787	Αθηνάς	Αθηνάς 10	Αθηνάς (476934.121,4213012.1 17) ΕΓΣΑ		10		
788	Φιλαδελφείας	Φιλαδελφείας 180	Φιλαδελφείας 119		4		
789	Αθηνάς	Αθηνάς 8	Αθηνάς (476921.163,4213006.6 33) ΕΓΣΑ		6		
790	Ζαΐμη	Ζαΐμη 14	Ζαΐμη 13		4		
791	Ι. Πηγάδα	Ι. Πηγάδα 49	Ι. Πηγάδα 50		4		
792	Ανατολής	Ανατολής 36	Ανατολής 29		12		
793	23ης Μαρτίου	23ης Μαρτίου 44	23ης Μαρτίου 35		20		
794	Θωμά Παλαιολόγου	Θωμά Παλαιολόγου 4	Θωμά Παλαιολόγου 7		10		



795	Θωμά Παλαιολόγου	Θωμά Παλαιολόγου 23	Θωμά Παλαιολόγου 12		17		
796	Ανατολής	Ανατολής 18	Ανατολής 17		15		
797	Χαραυγής	Χαραυγής 22	Χαραυγής 21		8		
798	23ης Μαρτίου	23ης Μαρτίου 30	23ης Μαρτίου 25		11		
799	Σαχτούρη	Σαχτούρη (476991.28,4212972.55) ΕΓΣΑ	Σαχτούρη (476992.20,4212976.83) ΕΓΣΑ		12		
800	Σαχτούρη	Σαχτούρη (477027.05,4212968.59) ΕΓΣΑ	Σαχτούρη (477027.52,4212973.16) ΕΓΣΑ		4		
801	Έκτορος	Έκτορος 22	Έκτορος 15		4		
802	Ηρακλέους	Ηρακλέους 8	Ηρακλέους 17		4		
803	Έκτορος	Έκτορος 6	Έκτορος 5		4		
804	Γ. Φραντζή	Γ. Φραντζή 61	Γ. Φραντζή (477267.732,4212942.685) ΕΓΣΑ		4		
805	Σαχτούρη	Σαχτούρη 26	Σαχτούρη 35		4		
806	Παπαδιαμάντη	Παπαδιαμάντη 34	Παπαδιαμάντη (477148.950,4212924.872) ΕΓΣΑ		4		
807	Αλοννήσου	Αλοννήσου 9	Αλοννήσου 6		7		
808	Γ. Γκουβούση	Νερόμυλου			4		
809	Παπαδιαμάντη	Παπαδιαμάντη (477157.440,4213009.567) ΕΓΣΑ	Παπαδιαμάντη (477159.267,4213014.154) ΕΓΣΑ		5		
810	Βαρθολομιού	Βαρθολομιού 19	Βαρθολομιού 32		6		
811	Βαρθολομιού	Βαρθολομιού 24	Βαρθολομιού 7		5		
812	Ι. Πηγάδα	Ι. Πηγάδα 40	Ι. Πηγάδα 39		4		
813	Παπαδιαμάντη	Παπαδιαμάντη 2	Παπαδιαμάντη 1		10		
814	Θωμά Παλαιολόγου	Θωμά Παλαιολόγου 27	Θωμά Παλαιολόγου 16		4		
815	Θωμά Παλαιολόγου	Θωμά Παλαιολόγου 18	Θωμά Παλαιολόγου 33		4		
816	Παπαδιαμάντη	Παπαδιαμάντη (477168.510,4213076.365) ΕΓΣΑ	Παπαδιαμάντη (477175.356,4213075.394) ΕΓΣΑ		7		
817	Βαρθολομιού	Νερόμυλου			16		
818	Ι. Πηγάδα	Ι. Πηγάδα 7	Ι. Πηγάδα 8		4		

819	Ι. Πηγάδα	Ι. Πηγάδα 15	Ι. Πηγάδα 18		4		
820	Ι. Πηγάδα	Ι. Πηγάδα 36	Ι. Πηγάδα 31		4		
821	Ι. Πηγάδα	Γ. Φραντζή			2		
822	Ι. Πηγάδα	Ι. Πηγάδα 23	Ι. Πηγάδα 28		4		
823	Θωμά Παλαιολόγου	Θωμά Παλαιολόγου 60	Θωμά Παλαιολόγου 73		10		
824	Ιωνίας	Ιωνίας 57	Ιωνίας 72		8		
825	Πιπίνου	Πιπίνου 29	Πιπίνου 28		6		
826	Πιπίνου	Πιπίνου 27	Πιπίνου 24		9		
827	Πιπίνου	Πιπίνου 17	Πιπίνου 18		4		
828	Θωμά Παλαιολόγου	Θωμά Παλαιολόγου 43	Θωμά Παλαιολόγου 26		4		
829	Αμοργιανών	Αμοργιανών 8	Αμοργιανών 9		4		
830	Ανώνυμη Οδός	Ανώνυμη Οδός (477372.063,4213226.187) ΕΓΣΑ	Ανώνυμη Οδός (477376.040,4213227.483) ΕΓΣΑ		4		
831	Ορφέως	Ορφέως 15	Ορφέως 14		4		
832	Ορφέως	Ορφέως (477507.291,4213241.799) ΕΓΣΑ	Ορφέως (477508.234,4213237.876) ΕΓΣΑ		4		
833	Ιωνίας	Ιωνίας 58	Ιωνίας (477462.873,4213273.588) ΕΓΣΑ		4		
834	Αμοργιανών	Αμοργιανών 2	Αμοργιανών 1		4		
835	23ης Μαρτίου	23ης Μαρτίου 20	23ης Μαρτίου 17		4		
836	23ης Μαρτίου	23ης Μαρτίου 14	23ης Μαρτίου 13		4		
837	23ης Μαρτίου 4				3		
838	Ανώνυμη Οδός	Ανώνυμη Οδός (477364.611,4213245.342) ΕΓΣΑ	Ανώνυμη Οδός (477368.390,4213246.940) ΕΓΣΑ		4		
839	Σούρη	Σούρη 3	Σούρη 4		4		
840	Ανατολής	Ανατολής 11	Ανατολής 12		4		
841	Ανατολής	Ανατολής 9	Ανατολής 10		4		
842	Κεραμωτής	Κεραμωτής (477343.16,4213337.40) ΕΓΣΑ	Κεραμωτής (477345.87,4213341.18) ΕΓΣΑ		5		
843	23ης Μαρτίου	23ης Μαρτίου 8	23ης Μαρτίου 9		4		
844	23ης Μαρτίου	23ης Μαρτίου 11	23ης Μαρτίου 12		4		
845	Θ. Αλεπού	Θ. Αλεπού 7	Θ. Αλεπού 8		4		

846	Μαλεσίνας	Μαλεσίνας 10	Μαλεσίνας 9		4		
847	Καντάνου	Καντάνου 8	Καντάνου 13		4		
848	Καντάνου	Καντάνου 16	Καντάνου 19		4		
849	Θ. Αλεπού	Θ. Αλεπού 16	Θ. Αλεπού 17		4		
850	Χαριλάου	Χαριλάου 9	Χαριλάου 8		4		
851	Αγίων Ταξιάρχων 52				3		
852	Αγίων Ταξιάρχων	Καντάνου			4		
853	Αλκιμάχης	Αλκιμάχης (477594.48,4213559.6 8) ΕΓΣΑ	Αλκιμάχης (477593.540,4213563.7 82) ΕΓΣΑ		4		
854	Ιωνίας	Ιωνίας 40	Ιωνίας 31		9		
855	Αγίων Ταξιάρχων	Αγίων Ταξιάρχων 33	Αγίων Ταξιάρχων 36		11		
856	Καντάνου	Α. Παπαχρήστου			4		
857	Ν. Γκίκα	Ν. Γκίκα 4	Ν. Γκίκα 5		4		
858	Μεστών	Μεστών 8	Μεστών 5		4		
859	Μεστών	Μεστών 4	Μεστών 3		4		
860	Ωραιοκάστρου	Ωραιοκάστρου 29	Ωραιοκάστρου (477524.068,4213613.8 38) ΕΓΣΑ		6		
861	Ωραιοκάστρου	Ωραιοκάστρου (477449.001,4213609. 469) ΕΓΣΑ	Ωραιοκάστρου (477450.839,4213598.1 13) ΕΓΣΑ		11		
862	Μαιάνδρου	Μαιάνδρου (477419.784,4213589. 591) ΕΓΣΑ	Μαιάνδρου (477426.362,4213588.5 32) ΕΓΣΑ		7		
863	Γ. Φραντζή	Γ. Φραντζή (477290.449,4213372. 799) ΕΓΣΑ	Γ. Φραντζή (477286.559,4213371.9 58) ΕΓΣΑ		4		
864	Σεφέρη	Σεφέρη 8	Σεφέρη 9		4		
865	Σεραφείμ Ψυχάλα	Σεραφείμ Ψυχάλα 7	Σεραφείμ Ψυχάλα 10		4		
866	Σεραφείμ Ψυχάλα	Σεραφείμ Ψυχάλα 19	Σεραφείμ Ψυχάλα 22		4		
867	Αιολίας	Αιολίας (477312.434,4213427. 127) ΕΓΣΑ	Αιολίας (477310.875,4213431.1 04) ΕΓΣΑ		4		
868	Δ. Σολωμού	Δ. Σολωμού 39	Αιολίας		4		
869	Λυκούργου	Λυκούργου 13	Λυκούργου 10		4		
870	Λυκούργου	Λυκούργου 8	Λυκούργου 17		8		

871	Δ. Σολωμού	Δ. Σολωμού 25	Δ. Σολωμού 16		4		
872	Τριών Ναυάρχων	Τριών Ναυάρχων 3	Τριών Ναυάρχων 4		4		
873	Τριών Ναυάρχων	Τριών Ναυάρχων 13	Τριών Ναυάρχων 16		4		
874	Μπότσαρη	Δ. Σολωμού			4		
875	Μπότσαρη	Μπότσαρη 9	Μπότσαρη 10		4		
876	Ίδας	Ίδας (477208.552,4213580.567) ΕΓΣΑ	Ίδας (477208.035,4213582.838) ΕΓΣΑ		3		
877	Δ. Σολωμού	Δ. Σολωμού 10	Δ. Σολωμού 11		4		
878	Δ. Σολωμού	Δ. Σολωμού 6	Δ. Σολωμού 7		4		
879	Βρεσθένης	Βρεσθένης 3	Βρεσθένης 4		4		
880	Υδρας	Υδρας (477278.615,4213620.715) ΕΓΣΑ	Υδρας (477277.280,4213624.407) ΕΓΣΑ		4		
881	Θησέως	Θησέως 3	Θησέως 4		4		
882	Θησέως	Θησέως 14	Θησέως 15		4		
883	Θησέως	Θησέως 18	Θησέως 21		4		
884	Ιωνίας	Ιωνίας 26	Ιωνίας 31		4		
885	Μεστών	Μεστών 9	Μεστών 6		4		
886	Ιωνίας	Μεστών			3		
887	Θησέως	Θησέως 26	Θησέως 29		4		
888	Μαιάνδρου	Θησέως			5		
889	Μεστών	Μεστών 12	Μεστών 19		4		
890	Πραξιτέλους	Πραξιτέλους 19	Πραξιτέλους 22		4		
891	Πραξιτέλους	Πραξιτέλους 7	Πραξιτέλους 10		4		
892	Ανώνυμη Οδός	Ανώνυμη Οδός (477433.612,4213759.326) ΕΓΣΑ	Ανώνυμη Οδός (477432.199,4213754.227) ΕΓΣΑ		6		
893	Τροίας	Τροίας 13	Τροίας 4		4		
894	Τροίας	Τροίας 15	Τροίας 6		4		
895	Μιαούλη	Μιαούλη 30	Μιαούλη 37		5		
896	Παπανίκα	Παπανίκα 20	Παπανίκα 23		4		
897	Παπανίκα	Παπανίκα 38	Παπανίκα 39		4		
898	Παπανίκα	Παπανίκα 33	Παπανίκα 30		4		
899	Μιαούλη	Μιαούλη 51	Μιαούλη 44		4		
900	Κιουρκακιώτη	Κιουρκακιώτη 49	Κιουρκακιώτη 36		4		
901	Κύπρου	Κύπρου 73	Κύπρου 62		5		
902	Καραολή	Καραολή 60	Καραολή 61		4		

903	Καραολή	477264.563,4213888. 438	477268.699,4213886.26 5		4		
904	Αθ. Μπόσδα	Αθ. Μπόσδα 2	476991.793,4213825.14 3		3		
905	Αφροδίτης	Αφροδίτης 12	476840.994,4213740.66 7		2		
906	Ανατολής	Ανατολής 56	476903.181,4213282.57 4		4		
907	Ανώνυμη οδός	476713.776,4213775. 151	476713.788,4213779.14 6		4		
<b>ΣΥΝΟΛΟ</b>				<b>22350</b>	<b>2007</b>	<b>0</b>	<b>0</b>

Οι συντεταγμένες είναι σε ΕΓΣΑ 87

### ΠΙΝΑΚΑΣ 1.2

<b>ΔΙΑΝΟΙΞΗ ΕΓΚΑΡΣΙΑΣ ΜΙΚΡΟΤΑΦΡΟΥ ΔΙΑΣΤΑΣΕΩΝ 5Χ30 (DROP) ΓΙΑ ΤΗΝ ΔΙΑΣΥΝΔΕΣΗ ΤΕΛΙΚΩΝ ΧΡΗΣΤΩΝ</b>			
<b>Α/Α</b>	<b>ΟΔΟΣ</b>	<b>ΤΟΜΗ ΣΕ ΟΔΟΣΤΡΩΜΑ</b>	<b>ΤΟΜΗ ΣΕ ΠΕΖΟΔΡΟΜΙΟ</b>
1	23ΗΣ ΜΑΡΤΙΟΥ 13	2	3
2	23ΗΣ ΜΑΡΤΙΟΥ 14	2	3
3	23ΗΣ ΜΑΡΤΙΟΥ 15	2	3
4	23ΗΣ ΜΑΡΤΙΟΥ 16	2	3
5	23ΗΣ ΜΑΡΤΙΟΥ 17	2	3
6	23ΗΣ ΜΑΡΤΙΟΥ 18	2	3
7	23ΗΣ ΜΑΡΤΙΟΥ 20	2	3
8	23ΗΣ ΜΑΡΤΙΟΥ 20	2	3
9	23ΗΣ ΜΑΡΤΙΟΥ 21	2	3
10	23ΗΣ ΜΑΡΤΙΟΥ 22	2	3
11	23ΗΣ ΜΑΡΤΙΟΥ 23	2	3
12	23ΗΣ ΜΑΡΤΙΟΥ 24	2	3
13	23ΗΣ ΜΑΡΤΙΟΥ 25	2	3
14	23ΗΣ ΜΑΡΤΙΟΥ 26	2	3
15	23ΗΣ ΜΑΡΤΙΟΥ 27	2	3
16	23ΗΣ ΜΑΡΤΙΟΥ 28	2	3
17	23ΗΣ ΜΑΡΤΙΟΥ 29	2	3
18	23ΗΣ ΜΑΡΤΙΟΥ 30	2	3
19	23ΗΣ ΜΑΡΤΙΟΥ 31	2	3
20	23ΗΣ ΜΑΡΤΙΟΥ 32	2	3
21	23ΗΣ ΜΑΡΤΙΟΥ 33	2	3
22	23ΗΣ ΜΑΡΤΙΟΥ 34	2	3

23	23ΗΣ ΜΑΡΤΙΟΥ 35	2	3
24	23ΗΣ ΜΑΡΤΙΟΥ 36	2	3
25	23ΗΣ ΜΑΡΤΙΟΥ 37	2	3
26	23ΗΣ ΜΑΡΤΙΟΥ 39	2	3
27	23ΗΣ ΜΑΡΤΙΟΥ 40	2	3
28	23ΗΣ ΜΑΡΤΙΟΥ 41	2	3
29	23ΗΣ ΜΑΡΤΙΟΥ 42	2	3
30	23ΗΣ ΜΑΡΤΙΟΥ 44	2	3
31	23ΗΣ ΜΑΡΤΙΟΥ 46	2	3
32	23ΗΣ ΜΑΡΤΙΟΥ 46	2	3
33	23ΗΣ ΜΑΡΤΙΟΥ 477043.27, 4213259.31 (ΕΓΣΑ)	2	3
34	23ΗΣ ΜΑΡΤΙΟΥ 48	2	3
35	23ΗΣ ΜΑΡΤΙΟΥ 50	2	3
36	28ΗΣ ΟΚΤΩΒΡΙΟΥ 1	2	3
37	28ΗΣ ΟΚΤΩΒΡΙΟΥ 12	2	3
38	28ΗΣ ΟΚΤΩΒΡΙΟΥ 12	2	3
39	28ΗΣ ΟΚΤΩΒΡΙΟΥ 17-19	2	3
40	28ΗΣ ΟΚΤΩΒΡΙΟΥ 17-19	2	3
41	28ΗΣ ΟΚΤΩΒΡΙΟΥ 3	2	3
42	28ΗΣ ΟΚΤΩΒΡΙΟΥ 35	2	3
43	28ΗΣ ΟΚΤΩΒΡΙΟΥ 37	2	3
44	28ΗΣ ΟΚΤΩΒΡΙΟΥ 39	2	3
45	28ΗΣ ΟΚΤΩΒΡΙΟΥ 41	2	3
46	28ΗΣ ΟΚΤΩΒΡΙΟΥ 47	2	3
47	28ΗΣ ΟΚΤΩΒΡΙΟΥ 477094.97, 4213312.72 (ΕΓΣΑ)	2	3
48	28ΗΣ ΟΚΤΩΒΡΙΟΥ 51	2	3
49	28ΗΣ ΟΚΤΩΒΡΙΟΥ 53	2	3
50	28ΗΣ ΟΚΤΩΒΡΙΟΥ 9	2	3
51	28ΗΣ ΟΚΤΩΒΡΙΟΥ 9Α	2	3
52	ΑΓΙΑΣ ΣΩΤΗΡΑΣ 100	2	3
53	ΑΓΙΑΣ ΣΩΤΗΡΑΣ 104	2	3
54	ΑΓΙΑΣ ΣΩΤΗΡΑΣ 14	2	3
55	ΑΓΙΑΣ ΣΩΤΗΡΑΣ 14	2	3
56	ΑΓΙΑΣ ΣΩΤΗΡΑΣ 15	2	3
57	ΑΓΙΑΣ ΣΩΤΗΡΑΣ 16	2	3
58	ΑΓΙΑΣ ΣΩΤΗΡΑΣ 17	2	3
59	ΑΓΙΑΣ ΣΩΤΗΡΑΣ 18	2	3

60	ΑΓΙΑΣ ΣΩΤΗΡΑΣ 18	2	3
61	ΑΓΙΑΣ ΣΩΤΗΡΑΣ 18	2	3
62	ΑΓΙΑΣ ΣΩΤΗΡΑΣ 19	2	3
63	ΑΓΙΑΣ ΣΩΤΗΡΑΣ 20-28	2	3
64	ΑΓΙΑΣ ΣΩΤΗΡΑΣ 21	2	3
65	ΑΓΙΑΣ ΣΩΤΗΡΑΣ 23-25	2	3
66	ΑΓΙΑΣ ΣΩΤΗΡΑΣ 27-29	2	3
67	ΑΓΙΑΣ ΣΩΤΗΡΑΣ 30	2	3
68	ΑΓΙΑΣ ΣΩΤΗΡΑΣ 30	2	3
69	ΑΓΙΑΣ ΣΩΤΗΡΑΣ 31	2	3
70	ΑΓΙΑΣ ΣΩΤΗΡΑΣ 31-33	2	3
71	ΑΓΙΑΣ ΣΩΤΗΡΑΣ 32	2	3
72	ΑΓΙΑΣ ΣΩΤΗΡΑΣ 34	2	3
73	ΑΓΙΑΣ ΣΩΤΗΡΑΣ 35-39	2	3
74	ΑΓΙΑΣ ΣΩΤΗΡΑΣ 41-43	2	3
75	ΑΓΙΑΣ ΣΩΤΗΡΑΣ 45	2	3
76	ΑΓΙΑΣ ΣΩΤΗΡΑΣ 47	2	3
77	ΑΓΙΑΣ ΣΩΤΗΡΑΣ 477730.56, 4213112.45 (ΕΓΣΑ)	2	3
78	ΑΓΙΑΣ ΣΩΤΗΡΑΣ 477833.61, 4213134.05 (ΕΓΣΑ)	2	3
79	ΑΓΙΑΣ ΣΩΤΗΡΑΣ 477860.1, 4213251.47 (ΕΓΣΑ)	2	3
80	ΑΓΙΑΣ ΣΩΤΗΡΑΣ 477959.37, 4213392.51 (ΕΓΣΑ)	2	3
81	ΑΓΙΑΣ ΣΩΤΗΡΑΣ 477973.9, 4213412.49 (ΕΓΣΑ)	2	3
82	ΑΓΙΑΣ ΣΩΤΗΡΑΣ 477985.2, 4213441.55 (ΕΓΣΑ)	2	3
83	ΑΓΙΑΣ ΣΩΤΗΡΑΣ 478010.22, 4213529.32 (ΕΓΣΑ)	2	3
84	ΑΓΙΑΣ ΣΩΤΗΡΑΣ 478024.95, 4213556.96 (ΕΓΣΑ)	2	3
85	ΑΓΙΑΣ ΣΩΤΗΡΑΣ 478039.68, 4213515.8 (ΕΓΣΑ)	2	3
86	ΑΓΙΑΣ ΣΩΤΗΡΑΣ 478078.26, 4213706.23 (ΕΓΣΑ)	2	3
87	ΑΓΙΑΣ ΣΩΤΗΡΑΣ 478079.98, 4213613.46 (ΕΓΣΑ)	2	3

88	ΑΓΙΑΣ ΣΩΤΗΡΑΣ 478083.69, 4213734.11 (ΕΓΣΑ)	2	3
89	ΑΓΙΑΣ ΣΩΤΗΡΑΣ 478099.61, 4213651.29 (ΕΓΣΑ)	2	3
90	ΑΓΙΑΣ ΣΩΤΗΡΑΣ 478140.93, 4213776.06 (ΕΓΣΑ)	2	3
91	ΑΓΙΑΣ ΣΩΤΗΡΑΣ 478192.98, 4213909.84 (ΕΓΣΑ)	2	3
92	ΑΓΙΑΣ ΣΩΤΗΡΑΣ 478194.96, 4213823.67 (ΕΓΣΑ)	2	3
93	ΑΓΙΑΣ ΣΩΤΗΡΑΣ 478215.01, 4213857.23 (ΕΓΣΑ)	2	3
94	ΑΓΙΑΣ ΣΩΤΗΡΑΣ 478243.04, 4213921.66 (ΕΓΣΑ)	2	3
95	ΑΓΙΑΣ ΣΩΤΗΡΑΣ 478255.95, 4213884.95 (ΕΓΣΑ)	2	3
96	ΑΓΙΟΥ ΣΩΤΗΡΟΣ 10	2	3
97	ΑΓΙΟΥ ΣΩΤΗΡΟΣ 11	2	3
98	ΑΓΙΟΥ ΣΩΤΗΡΟΣ 13	2	3
99	ΑΓΙΟΥ ΣΩΤΗΡΟΣ 1-3	2	3
100	ΑΓΙΟΥ ΣΩΤΗΡΟΣ 2	2	3
101	ΑΓΙΟΥ ΣΩΤΗΡΟΣ 4	2	3
102	ΑΓΙΟΥ ΣΩΤΗΡΟΣ 5	2	3
103	ΑΓΙΟΥ ΣΩΤΗΡΟΣ 5Α	2	3
104	ΑΓΙΟΥ ΣΩΤΗΡΟΣ 6	2	3
105	ΑΓΙΟΥ ΣΩΤΗΡΟΣ 6	2	3
106	ΑΓΙΟΥ ΣΩΤΗΡΟΣ 8	2	3
107	ΑΓΙΟΥ ΣΩΤΗΡΟΣ 9	2	3
108	ΑΓΙΟΥ ΣΩΤΗΡΟΣ 9	2	3
109	ΑΓΙΟΥ ΦΑΝΟΥΡΙΟΥ 33	2	3
110	ΑΓΙΟΥ ΦΑΝΟΥΡΙΟΥ 40	2	3
111	ΑΓΙΟΥ ΦΑΝΟΥΡΙΟΥ 42	2	3
112	ΑΓΙΟΥ ΦΑΝΟΥΡΙΟΥ 44	2	3
113	ΑΓΙΟΥ ΦΑΝΟΥΡΙΟΥ 46	2	3
114	ΑΓΙΟΥ ΦΑΝΟΥΡΙΟΥ 477672.22, 4214073.25 (ΕΓΣΑ)	2	3
115	ΑΓΙΟΥ ΦΑΝΟΥΡΙΟΥ 477681.91, 4214063.65 (ΕΓΣΑ)	2	3



116	ΑΓΙΟΥ ΦΑΝΟΥΡΙΟΥ 477691.51, 4214059.76 (ΕΓΣΑ)	2	3
117	ΑΓΙΟΥ ΦΑΝΟΥΡΙΟΥ 477694.11, 4214046.7 (ΕΓΣΑ)	2	3
118	ΑΓΙΟΥ ΦΑΝΟΥΡΙΟΥ 477707.98, 4214060 (ΕΓΣΑ)	2	3
119	ΑΓΙΟΥ ΦΑΝΟΥΡΙΟΥ 477717.63, 4214038.57 (ΕΓΣΑ)	2	3
120	ΑΓΙΟΥ ΦΑΝΟΥΡΙΟΥ 477719.1, 4214063.57 (ΕΓΣΑ)	2	3
121	ΑΓΙΟΥ ΦΑΝΟΥΡΙΟΥ 477735.89, 4214056.82 (ΕΓΣΑ)	2	3
122	ΑΓΙΟΥ ΦΑΝΟΥΡΙΟΥ 477737.36, 4214034.42 (ΕΓΣΑ)	2	3
123	ΑΓΙΟΥ ΦΑΝΟΥΡΙΟΥ 477744.94, 4214052.38 (ΕΓΣΑ)	2	3
124	ΑΓΙΟΥ ΦΑΝΟΥΡΙΟΥ 477746.11, 4214018.63 (ΕΓΣΑ)	2	3
125	ΑΓΙΟΥ ΦΑΝΟΥΡΙΟΥ 477754.68, 4214013.51 (ΕΓΣΑ)	2	3
126	ΑΓΙΟΥ ΦΑΝΟΥΡΙΟΥ 477756.38, 4214054.66 (ΕΓΣΑ)	2	3
127	ΑΓΙΟΥ ΦΑΝΟΥΡΙΟΥ 477758.89, 4214026.89 (ΕΓΣΑ)	2	3
128	ΑΓΙΟΥ ΦΑΝΟΥΡΙΟΥ 477766.27, 4214007.95 (ΕΓΣΑ)	2	3
129	ΑΓΙΟΥ ΦΑΝΟΥΡΙΟΥ 477768.84, 4214028.53 (ΕΓΣΑ)	2	3
130	ΑΓΙΟΥ ΦΑΝΟΥΡΙΟΥ 477772.76, 4214048.05 (ΕΓΣΑ)	2	3
131	ΑΓΙΟΥ ΦΑΝΟΥΡΙΟΥ 477794.33, 4214018.16 (ΕΓΣΑ)	2	3
132	ΑΓΙΟΥ ΦΑΝΟΥΡΙΟΥ 477803.25, 4214041.28 (ΕΓΣΑ)	2	3
133	ΑΓΙΟΥ ΦΑΝΟΥΡΙΟΥ 477829.62, 4214009.03 (ΕΓΣΑ)	2	3
134	ΑΓΙΟΥ ΦΑΝΟΥΡΙΟΥ 477839.16, 4213976.43 (ΕΓΣΑ)	2	3

135	ΑΓΙΟΥ ΦΑΝΟΥΡΙΟΥ 477878.9, 4214000.58 (ΕΓΣΑ)	2	3
136	ΑΓΙΟΥ ΦΑΝΟΥΡΙΟΥ 477905.07, 4213973.62 (ΕΓΣΑ)	2	3
137	ΑΓΙΟΥ ΦΑΝΟΥΡΙΟΥ 477914.94, 4213957.45 (ΕΓΣΑ)	2	3
138	ΑΓΙΟΥ ΦΑΝΟΥΡΙΟΥ 477941.26, 4214014.29 (ΕΓΣΑ)	2	3
139	ΑΓΙΟΥ ΦΑΝΟΥΡΙΟΥ 477950.62, 4214012.12 (ΕΓΣΑ)	2	3
140	ΑΓΙΟΥ ΦΑΝΟΥΡΙΟΥ 477950.95, 4213983.06 (ΕΓΣΑ)	2	3
141	ΑΓΙΟΥ ΦΑΝΟΥΡΙΟΥ 478326.96, 4213893.01 (ΕΓΣΑ)	2	3
142	ΑΓΙΟΥ ΦΑΝΟΥΡΙΟΥ 478412.33, 4213859.94 (ΕΓΣΑ)	2	3
143	ΑΓΙΟΥ ΦΑΝΟΥΡΙΟΥ 478447.19, 4213890.74 (ΕΓΣΑ)	2	3
144	ΑΓΙΟΥ ΦΑΝΟΥΡΙΟΥ 478592.59, 4213814.67 (ΕΓΣΑ)	2	3
145	ΑΘ. ΑΛΕΠΟΥ 1	2	3
146	ΑΘ. ΑΛΕΠΟΥ 10	2	3
147	ΑΘ. ΑΛΕΠΟΥ 10	2	3
148	ΑΘ. ΑΛΕΠΟΥ 11	2	3
149	ΑΘ. ΑΛΕΠΟΥ 12	2	3
150	ΑΘ. ΑΛΕΠΟΥ 13	2	3
151	ΑΘ. ΑΛΕΠΟΥ 14	2	3
152	ΑΘ. ΑΛΕΠΟΥ 3	2	3
153	ΑΘ. ΑΛΕΠΟΥ 477502.39, 4213381.3 (ΕΓΣΑ)	2	3
154	ΑΘ. ΑΛΕΠΟΥ 7	2	3
155	ΑΘ. ΑΛΕΠΟΥ 8	2	3
156	ΑΘ. ΑΛΕΠΟΥ 9	2	3
157	ΑΘ. ΜΠΟΣΔΑ 1	2	3
158	ΑΘ. ΜΠΟΣΔΑ 11	2	3
159	ΑΘ. ΜΠΟΣΔΑ 12	2	3
160	ΑΘ. ΜΠΟΣΔΑ 13	2	3
161	ΑΘ. ΜΠΟΣΔΑ 14	2	3
162	ΑΘ. ΜΠΟΣΔΑ 15	2	3
163	ΑΘ. ΜΠΟΣΔΑ 16	2	3

164	ΑΘ. ΜΠΟΣΔΑ 17	2	3
165	ΑΘ. ΜΠΟΣΔΑ 18	2	3
166	ΑΘ. ΜΠΟΣΔΑ 19	2	3
167	ΑΘ. ΜΠΟΣΔΑ 1Α	2	3
168	ΑΘ. ΜΠΟΣΔΑ 2	2	3
169	ΑΘ. ΜΠΟΣΔΑ 20	2	3
170	ΑΘ. ΜΠΟΣΔΑ 21	2	3
171	ΑΘ. ΜΠΟΣΔΑ 22	2	3
172	ΑΘ. ΜΠΟΣΔΑ 23	2	3
173	ΑΘ. ΜΠΟΣΔΑ 24	2	3
174	ΑΘ. ΜΠΟΣΔΑ 25	2	3
175	ΑΘ. ΜΠΟΣΔΑ 26-28	2	3
176	ΑΘ. ΜΠΟΣΔΑ 27	2	3
177	ΑΘ. ΜΠΟΣΔΑ 29	2	3
178	ΑΘ. ΜΠΟΣΔΑ 3	2	3
179	ΑΘ. ΜΠΟΣΔΑ 31	2	3
180	ΑΘ. ΜΠΟΣΔΑ 33	2	3
181	ΑΘ. ΜΠΟΣΔΑ 35-37	2	3
182	ΑΘ. ΜΠΟΣΔΑ 41	2	3
183	ΑΘ. ΜΠΟΣΔΑ 43	2	3
184	ΑΘ. ΜΠΟΣΔΑ 45	2	3
185	ΑΘ. ΜΠΟΣΔΑ 47	2	3
186	ΑΘ. ΜΠΟΣΔΑ 476732.71, 4213833.08 (ΕΓΣΑ)	2	3
187	ΑΘ. ΜΠΟΣΔΑ 477072.25, 4213830.8 (ΕΓΣΑ)	2	3
188	ΑΘ. ΜΠΟΣΔΑ 477125.54, 4213840.47 (ΕΓΣΑ)	2	3
189	ΑΘ. ΜΠΟΣΔΑ 477246.71, 4213832.08 (ΕΓΣΑ)	2	3
190	ΑΘ. ΜΠΟΣΔΑ 477254.96, 4213829.26 (ΕΓΣΑ)	2	3
191	ΑΘ. ΜΠΟΣΔΑ 49	2	3
192	ΑΘ. ΜΠΟΣΔΑ 5	2	3
193	ΑΘ. ΜΠΟΣΔΑ 6	2	3
194	ΑΘ. ΜΠΟΣΔΑ 7	2	3
195	ΑΘ. ΜΠΟΣΔΑ 9	2	3
196	ΑΘΗΝΑΣ 10	2	3
197	ΑΘΗΝΑΣ 2	2	3
198	ΑΘΗΝΑΣ 4	2	3
199	ΑΘΗΝΑΣ 4	2	3
200	ΑΘΗΝΑΣ 4	2	3
201	ΑΘΗΝΑΣ 476872.63, 4213002.65 (ΕΓΣΑ)	2	3
202	ΑΘΗΝΑΣ 476921.33, 4213006.49 (ΕΓΣΑ)	2	3

203	ΑΘΗΝΑΣ 476926.74, 4213007.26 (ΕΓΣΑ)	2	3
204	ΑΘΗΝΑΣ 476998, 4213046.75 (ΕΓΣΑ)	2	3
205	ΑΘΗΝΑΣ 477013.03, 4213045.44 (ΕΓΣΑ)	2	3
206	ΑΘΗΝΑΣ 477037.14, 4213069.92 (ΕΓΣΑ)	2	3
207	ΑΘΗΝΑΣ 477047.06, 4213045.23 (ΕΓΣΑ)	2	3
208	ΑΘΗΝΑΣ 6	2	3
209	ΑΘΗΝΑΣ 8	2	3
210	ΑΙΓΕΙΡΑΣ 2	2	3
211	ΑΙΓΕΙΡΑΣ 3	2	3
212	ΑΙΓΕΙΡΑΣ 4	2	3
213	ΑΙΓΕΙΡΑΣ 6	2	3
214	ΑΙΟΛΙΑΣ 3	2	3
215	ΑΙΟΛΙΑΣ 4	2	3
216	ΑΙΟΛΙΑΣ 477297.22, 4213430.13 (ΕΓΣΑ)	2	3
217	ΑΙΟΛΙΑΣ 5	2	3
218	ΑΙΟΛΙΑΣ 6	2	3
219	ΑΙΟΛΙΑΣ 8	2	3
220	ΑΛΚΗΣ 3	2	3
221	ΑΛΚΗΣ 476718.98, 4213931.75 (ΕΓΣΑ)	2	3
222	ΑΛΚΗΣ 476731.06, 4213934.06 (ΕΓΣΑ)	2	3
223	ΑΛΚΙΜΑΧΗΣ 1	2	3
224	ΑΛΚΙΜΑΧΗΣ 2	2	3
225	ΑΛΚΙΜΑΧΗΣ 3	2	3
226	ΑΛΚΙΜΑΧΗΣ 3	2	3
227	ΑΛΚΙΜΑΧΗΣ 4	2	3
228	ΑΛΚΙΜΑΧΗΣ 477590.78, 4213566.38 (ΕΓΣΑ)	2	3
229	ΑΛΚΙΜΑΧΗΣ 5	2	3
230	ΑΛΚΙΜΑΧΗΣ 7	2	3
231	ΑΛΟΝΝΗΣΟΥ (ΠΡΧ ΧΑΡΑΥΓΗ) 1	2	3
232	ΑΛΟΝΝΗΣΟΥ (ΠΡΧ ΧΑΡΑΥΓΗ) 11	2	3
233	ΑΛΟΝΝΗΣΟΥ (ΠΡΧ ΧΑΡΑΥΓΗ) 2	2	3
234	ΑΛΟΝΝΗΣΟΥ (ΠΡΧ ΧΑΡΑΥΓΗ) 3	2	3
235	ΑΛΟΝΝΗΣΟΥ (ΠΡΧ ΧΑΡΑΥΓΗ) 4	2	3
236	ΑΛΟΝΝΗΣΟΥ (ΠΡΧ ΧΑΡΑΥΓΗ) 477164.64, 4212997.42 (ΕΓΣΑ)	2	3
237	ΑΛΟΝΝΗΣΟΥ (ΠΡΧ ΧΑΡΑΥΓΗ) 477264.76, 4212978.31 (ΕΓΣΑ)	2	3
238	ΑΛΟΝΝΗΣΟΥ (ΠΡΧ ΧΑΡΑΥΓΗ) 5	2	3
239	ΑΛΟΝΝΗΣΟΥ (ΠΡΧ ΧΑΡΑΥΓΗ) 6	2	3

240	ΑΛΟΝΝΗΣΟΥ (ΠΡΧ ΧΑΡΑΥΓΗ) 7	2	3
241	ΑΛΟΝΝΗΣΟΥ (ΠΡΧ ΧΑΡΑΥΓΗ) 8	2	3
242	ΑΛΟΝΝΗΣΟΥ (ΠΡΧ ΧΑΡΑΥΓΗ) 9	2	3
243	ΑΜΟΡΓΙΑΝΩΝ 1	2	3
244	ΑΜΟΡΓΙΑΝΩΝ 10	2	3
245	ΑΜΟΡΓΙΑΝΩΝ 12	2	3
246	ΑΜΟΡΓΙΑΝΩΝ 16	2	3
247	ΑΜΟΡΓΙΑΝΩΝ 18	2	3
248	ΑΜΟΡΓΙΑΝΩΝ 3	2	3
249	ΑΜΟΡΓΙΑΝΩΝ 6	2	3
250	ΑΜΟΡΓΙΑΝΩΝ 8	2	3
251	ΑΝ. ΒΑΡΕΛΑ 1	2	3
252	ΑΝ. ΒΑΡΕΛΑ 11	2	3
253	ΑΝ. ΒΑΡΕΛΑ 13	2	3
254	ΑΝ. ΒΑΡΕΛΑ 15	2	3
255	ΑΝ. ΒΑΡΕΛΑ 17	2	3
256	ΑΝ. ΒΑΡΕΛΑ 19	2	3
257	ΑΝ. ΒΑΡΕΛΑ 23	2	3
258	ΑΝ. ΒΑΡΕΛΑ 27	2	3
259	ΑΝ. ΒΑΡΕΛΑ 29	2	3
260	ΑΝ. ΒΑΡΕΛΑ 3	2	3
261	ΑΝ. ΒΑΡΕΛΑ 31	2	3
262	ΑΝ. ΒΑΡΕΛΑ 33	2	3
263	ΑΝ. ΒΑΡΕΛΑ 37-41	2	3
264	ΑΝ. ΒΑΡΕΛΑ 38	2	3
265	ΑΝ. ΒΑΡΕΛΑ 40	2	3
266	ΑΝ. ΒΑΡΕΛΑ 42	2	3
267	ΑΝ. ΒΑΡΕΛΑ 44	2	3
268	ΑΝ. ΒΑΡΕΛΑ 46	2	3
269	ΑΝ. ΒΑΡΕΛΑ 5	2	3
270	ΑΝ. ΒΑΡΕΛΑ 7	2	3
271	ΑΝ. ΚΑΤΑΡΑ 1	2	3
272	ΑΝ. ΚΑΤΑΡΑ 10	2	3
273	ΑΝ. ΚΑΤΑΡΑ 12	2	3
274	ΑΝ. ΚΑΤΑΡΑ 13	2	3
275	ΑΝ. ΚΑΤΑΡΑ 14	2	3
276	ΑΝ. ΚΑΤΑΡΑ 15	2	3
277	ΑΝ. ΚΑΤΑΡΑ 17	2	3
278	ΑΝ. ΚΑΤΑΡΑ 17	2	3

279	ΑΝ. ΚΑΤΑΡΑ 17	2	3
280	ΑΝ. ΚΑΤΑΡΑ 18	2	3
281	ΑΝ. ΚΑΤΑΡΑ 19	2	3
282	ΑΝ. ΚΑΤΑΡΑ 1Α	2	3
283	ΑΝ. ΚΑΤΑΡΑ 1Β	2	3
284	ΑΝ. ΚΑΤΑΡΑ 1Γ	2	3
285	ΑΝ. ΚΑΤΑΡΑ 1Δ	2	3
286	ΑΝ. ΚΑΤΑΡΑ 20	2	3
287	ΑΝ. ΚΑΤΑΡΑ 21	2	3
288	ΑΝ. ΚΑΤΑΡΑ 23	2	3
289	ΑΝ. ΚΑΤΑΡΑ 24	2	3
290	ΑΝ. ΚΑΤΑΡΑ 24	2	3
291	ΑΝ. ΚΑΤΑΡΑ 26	2	3
292	ΑΝ. ΚΑΤΑΡΑ 28	2	3
293	ΑΝ. ΚΑΤΑΡΑ 3	2	3
294	ΑΝ. ΚΑΤΑΡΑ 30	2	3
295	ΑΝ. ΚΑΤΑΡΑ 32	2	3
296	ΑΝ. ΚΑΤΑΡΑ 36	2	3
297	ΑΝ. ΚΑΤΑΡΑ 36	2	3
298	ΑΝ. ΚΑΤΑΡΑ 38	2	3
299	ΑΝ. ΚΑΤΑΡΑ 4	2	3
300	ΑΝ. ΚΑΤΑΡΑ 4	2	3
301	ΑΝ. ΚΑΤΑΡΑ 40	2	3
302	ΑΝ. ΚΑΤΑΡΑ 42	2	3
303	ΑΝ. ΚΑΤΑΡΑ 477163.99, 4214097.79 (ΕΓΣΑ)	2	3
304	ΑΝ. ΚΑΤΑΡΑ 477176.49, 4214100.84 (ΕΓΣΑ)	2	3
305	ΑΝ. ΚΑΤΑΡΑ 477529, 4214054.79 (ΕΓΣΑ)	2	3
306	ΑΝ. ΚΑΤΑΡΑ 5	2	3
307	ΑΝ. ΚΑΤΑΡΑ 6	2	3
308	ΑΝ. ΚΑΤΑΡΑ 7	2	3
309	ΑΝ. ΚΑΤΑΡΑ 8	2	3
310	ΑΝ. ΚΑΤΑΡΑ 9	2	3
311	ΑΝ. ΚΙΟΥΡΚΑΤΙΩΤΟΥ 5	2	3
312	ΑΝ. ΠΑΠΑΧΡΗΣΤΟΥ 10-14	2	3
313	ΑΝ. ΠΑΠΑΧΡΗΣΤΟΥ 2-4	2	3
314	ΑΝ. ΠΑΠΑΧΡΗΣΤΟΥ 6	2	3
315	ΑΝ. ΠΑΠΑΧΡΗΣΤΟΥ 8	2	3
316	ΑΝΑΒΥΣΣΟΥ 1-3	2	3
317	ΑΝΑΒΥΣΣΟΥ 4	2	3

318	ΑΝΑΒΥΣΣΟΥ 5	2	3
319	ΑΝΑΒΥΣΣΟΥ 7	2	3
320	ΑΝΑΤΟΛΗΣ (ΠΡΧ ΧΑΡΑΥΓΗ) 10	2	3
321	ΑΝΑΤΟΛΗΣ (ΠΡΧ ΧΑΡΑΥΓΗ) 11	2	3
322	ΑΝΑΤΟΛΗΣ (ΠΡΧ ΧΑΡΑΥΓΗ) 12	2	3
323	ΑΝΑΤΟΛΗΣ (ΠΡΧ ΧΑΡΑΥΓΗ) 13	2	3
324	ΑΝΑΤΟΛΗΣ (ΠΡΧ ΧΑΡΑΥΓΗ) 15-17	2	3
325	ΑΝΑΤΟΛΗΣ (ΠΡΧ ΧΑΡΑΥΓΗ) 16	2	3
326	ΑΝΑΤΟΛΗΣ (ΠΡΧ ΧΑΡΑΥΓΗ) 18	2	3
327	ΑΝΑΤΟΛΗΣ (ΠΡΧ ΧΑΡΑΥΓΗ) 19	2	3
328	ΑΝΑΤΟΛΗΣ (ΠΡΧ ΧΑΡΑΥΓΗ) 19Α	2	3
329	ΑΝΑΤΟΛΗΣ (ΠΡΧ ΧΑΡΑΥΓΗ) 2	2	3
330	ΑΝΑΤΟΛΗΣ (ΠΡΧ ΧΑΡΑΥΓΗ) 20-22	2	3
331	ΑΝΑΤΟΛΗΣ (ΠΡΧ ΧΑΡΑΥΓΗ) 21Α	2	3
332	ΑΝΑΤΟΛΗΣ (ΠΡΧ ΧΑΡΑΥΓΗ) 24-26	2	3
333	ΑΝΑΤΟΛΗΣ (ΠΡΧ ΧΑΡΑΥΓΗ) 25	2	3
334	ΑΝΑΤΟΛΗΣ (ΠΡΧ ΧΑΡΑΥΓΗ) 27	2	3
335	ΑΝΑΤΟΛΗΣ (ΠΡΧ ΧΑΡΑΥΓΗ) 28	2	3
336	ΑΝΑΤΟΛΗΣ (ΠΡΧ ΧΑΡΑΥΓΗ) 28	2	3
337	ΑΝΑΤΟΛΗΣ (ΠΡΧ ΧΑΡΑΥΓΗ) 29	2	3
338	ΑΝΑΤΟΛΗΣ (ΠΡΧ ΧΑΡΑΥΓΗ) 3	2	3
339	ΑΝΑΤΟΛΗΣ (ΠΡΧ ΧΑΡΑΥΓΗ) 30	2	3
340	ΑΝΑΤΟΛΗΣ (ΠΡΧ ΧΑΡΑΥΓΗ) 31	2	3
341	ΑΝΑΤΟΛΗΣ (ΠΡΧ ΧΑΡΑΥΓΗ) 32	2	3
342	ΑΝΑΤΟΛΗΣ (ΠΡΧ ΧΑΡΑΥΓΗ) 33	2	3
343	ΑΝΑΤΟΛΗΣ (ΠΡΧ ΧΑΡΑΥΓΗ) 34	2	3
344	ΑΝΑΤΟΛΗΣ (ΠΡΧ ΧΑΡΑΥΓΗ) 35	2	3
345	ΑΝΑΤΟΛΗΣ (ΠΡΧ ΧΑΡΑΥΓΗ) 36	2	3
346	ΑΝΑΤΟΛΗΣ (ΠΡΧ ΧΑΡΑΥΓΗ) 38	2	3
347	ΑΝΑΤΟΛΗΣ (ΠΡΧ ΧΑΡΑΥΓΗ) 4	2	3
348	ΑΝΑΤΟΛΗΣ (ΠΡΧ ΧΑΡΑΥΓΗ) 40	2	3
349	ΑΝΑΤΟΛΗΣ (ΠΡΧ ΧΑΡΑΥΓΗ) 42	2	3
350	ΑΝΑΤΟΛΗΣ (ΠΡΧ ΧΑΡΑΥΓΗ) 46	2	3
351	ΑΝΑΤΟΛΗΣ (ΠΡΧ ΧΑΡΑΥΓΗ) 476885.17, 4213273.72 (ΕΓΣΑ)	2	3
352	ΑΝΑΤΟΛΗΣ (ΠΡΧ ΧΑΡΑΥΓΗ) 48	2	3
353	ΑΝΑΤΟΛΗΣ (ΠΡΧ ΧΑΡΑΥΓΗ) 5	2	3
354	ΑΝΑΤΟΛΗΣ (ΠΡΧ ΧΑΡΑΥΓΗ) 50	2	3
355	ΑΝΑΤΟΛΗΣ (ΠΡΧ ΧΑΡΑΥΓΗ) 52	2	3

356	ΑΝΑΤΟΛΗΣ (ΠΡΧ ΧΑΡΑΥΓΗ) 54	2	3
357	ΑΝΑΤΟΛΗΣ (ΠΡΧ ΧΑΡΑΥΓΗ) 56	2	3
358	ΑΝΑΤΟΛΗΣ (ΠΡΧ ΧΑΡΑΥΓΗ) 56	2	3
359	ΑΝΑΤΟΛΗΣ (ΠΡΧ ΧΑΡΑΥΓΗ) 58	2	3
360	ΑΝΑΤΟΛΗΣ (ΠΡΧ ΧΑΡΑΥΓΗ) 6	2	3
361	ΑΝΑΤΟΛΗΣ (ΠΡΧ ΧΑΡΑΥΓΗ) 60	2	3
362	ΑΝΑΤΟΛΗΣ (ΠΡΧ ΧΑΡΑΥΓΗ) 60	2	3
363	ΑΝΑΤΟΛΗΣ (ΠΡΧ ΧΑΡΑΥΓΗ) 8	2	3
364	ΑΝΑΤΟΛΗΣ (ΠΡΧ ΧΑΡΑΥΓΗ) 9	2	3
365	ΑΝΤ. ΓΚΡΙΤΣΗ 10	2	3
366	ΑΝΤ. ΓΚΡΙΤΣΗ 12	2	3
367	ΑΝΤ. ΓΚΡΙΤΣΗ 1-3	2	3
368	ΑΝΤ. ΓΚΡΙΤΣΗ 2	2	3
369	ΑΝΤ. ΓΚΡΙΤΣΗ 4	2	3
370	ΑΝΤ. ΓΚΡΙΤΣΗ 477321.27, 4213914.13 (ΕΓΣΑ)	2	3
371	ΑΝΤ. ΓΚΡΙΤΣΗ 5	2	3
372	ΑΝΤ. ΓΚΡΙΤΣΗ 6	2	3
373	ΑΝΤ. ΓΚΡΙΤΣΗ 7	2	3
374	ΑΝΤ. ΓΚΡΙΤΣΗ 8	2	3
375	ΑΝΤΙΜΑΧΕΙΑΣ 18	2	3
376	ΑΝΤΙΜΑΧΕΙΑΣ 18	2	3
377	ΑΝΤΙΜΑΧΕΙΑΣ 18	2	3
378	ΑΝΤΙΜΑΧΕΙΑΣ 18	2	3
379	ΑΝΤΙΜΑΧΕΙΑΣ 3	2	3
380	ΑΝΤΙΜΑΧΕΙΑΣ 477610.83, 4213892.52 (ΕΓΣΑ)	2	3
381	ΑΝΤΙΜΑΧΕΙΑΣ 477633.99, 4213911.7 (ΕΓΣΑ)	2	3
382	ΑΝΤΙΜΑΧΕΙΑΣ 477635.33, 4213937.83 (ΕΓΣΑ)	2	3
383	ΑΝΤΙΜΑΧΕΙΑΣ 477638.16, 4213899.5 (ΕΓΣΑ)	2	3
384	ΑΝΤΙΜΑΧΕΙΑΣ 477653.37, 4213877.77 (ΕΓΣΑ)	2	3
385	ΑΝΤΙΜΑΧΕΙΑΣ 477653.93, 4213909.72 (ΕΓΣΑ)	2	3
386	ΑΝΤΙΜΑΧΕΙΑΣ 5	2	3
387	ΑΝΤΙΜΑΧΕΙΑΣ 5	2	3
388	ΑΝΤΙΜΑΧΕΙΑΣ 7	2	3
389	ΑΡΝΙΣΣΗΣ 11	2	3
390	ΑΡΝΙΣΣΗΣ 13	2	3



391	ΑΡΝΙΣΣΗΣ 15	2	3
392	ΑΡΝΙΣΣΗΣ 3	2	3
393	ΑΡΝΙΣΣΗΣ 5	2	3
394	ΑΡΝΙΣΣΗΣ 7	2	3
395	ΑΡΝΙΣΣΗΣ 9	2	3
396	ΑΡΦΑΡΩΝ 1	2	3
397	ΑΡΦΑΡΩΝ 2	2	3
398	ΑΡΦΑΡΩΝ 3	2	3
399	ΑΡΦΑΡΩΝ 4	2	3
400	ΑΡΦΑΡΩΝ 6	2	3
401	ΑΓΙΑΣ ΠΑΡΑΣΚΕΥΗΣ 477090.12, 4212818.58 (ΕΓΣΑ)		3
402	ΑΓΙΑΣ ΠΑΡΑΣΚΕΥΗΣ 4212815.16 (ΕΓΣΑ)		3
403	ΑΓΙΑΣ ΠΑΡΑΣΚΕΥΗΣ 477118.58, 4212813.85 (ΕΓΣΑ)		3
404	ΑΓΙΑΣ ΠΑΡΑΣΚΕΥΗΣ 477156.4, 4212790.36 (ΕΓΣΑ)		3
405	ΑΓΙΑΣ ΠΑΡΑΣΚΕΥΗΣ 477191.68, 4212782.13 (ΕΓΣΑ)		3
406	ΑΦΘΟΝΙΑΣ 11	2	3
407	ΑΦΘΟΝΙΑΣ 11	2	3
408	ΑΦΘΟΝΙΑΣ 17	2	3
409	ΑΦΘΟΝΙΑΣ 477474.97, 4213749.44 (ΕΓΣΑ)	2	3
410	ΑΦΘΟΝΙΑΣ 477565.08, 4213762.47 (ΕΓΣΑ)	2	3
411	ΑΦΡΟΔΙΤΗΣ (ΠΡΧ ΧΑΡΑΥΓΗ) 10	2	3
412	ΑΦΡΟΔΙΤΗΣ (ΠΡΧ ΧΑΡΑΥΓΗ) 10-8	2	3
413	ΑΦΡΟΔΙΤΗΣ (ΠΡΧ ΧΑΡΑΥΓΗ) 12	2	3
414	ΑΦΡΟΔΙΤΗΣ (ΠΡΧ ΧΑΡΑΥΓΗ) 14	2	3
415	ΑΦΡΟΔΙΤΗΣ (ΠΡΧ ΧΑΡΑΥΓΗ) 14	2	3
416	ΑΦΡΟΔΙΤΗΣ (ΠΡΧ ΧΑΡΑΥΓΗ) 16	2	3
417	ΑΦΡΟΔΙΤΗΣ (ΠΡΧ ΧΑΡΑΥΓΗ) 20	2	3
418	ΑΦΡΟΔΙΤΗΣ (ΠΡΧ ΧΑΡΑΥΓΗ) 22-22B	2	3
419	ΑΦΡΟΔΙΤΗΣ (ΠΡΧ ΧΑΡΑΥΓΗ) 4	2	3
420	ΑΦΡΟΔΙΤΗΣ (ΠΡΧ ΧΑΡΑΥΓΗ) 476860.16, 4213758.37 (ΕΓΣΑ)	2	3
421	ΑΦΡΟΔΙΤΗΣ (ΠΡΧ ΧΑΡΑΥΓΗ) 476860.99, 4213767.57 (ΕΓΣΑ)	2	3
422	ΑΦΡΟΔΙΤΗΣ (ΠΡΧ ΧΑΡΑΥΓΗ) 476865.47, 4213773.7 (ΕΓΣΑ)	2	3

423	ΑΦΡΟΔΙΤΗΣ (ΠΡΧ ΧΑΡΑΥΓΗ) 6	2	3
424	ΑΦΡΟΔΙΤΗΣ (ΠΡΧ ΧΑΡΑΥΓΗ) 6	2	3
425	ΑΧΑΙΩΝ 11	2	3
426	ΑΧΑΙΩΝ 477495.56, 4213891.01 (ΕΓΣΑ)	2	3
427	ΑΧΑΙΩΝ 477496.08, 4213904.03 (ΕΓΣΑ)	2	3
428	ΑΧΑΙΩΝ 477534.92, 4213934.25 (ΕΓΣΑ)	2	3
429	Β' ΠΑΡΟΔΟΣ ΜΑΙΑΝΔΡΟΥ 10-8	2	3
430	Β' ΠΑΡΟΔΟΣ ΜΑΙΑΝΔΡΟΥ 2	2	3
431	Β' ΠΑΡΟΔΟΣ ΜΑΙΑΝΔΡΟΥ 3	2	3
432	Β' ΠΑΡΟΔΟΣ ΜΑΙΑΝΔΡΟΥ 4	2	3
433	Β' ΠΑΡΟΔΟΣ ΜΑΙΑΝΔΡΟΥ 6	2	3
434	ΒΑΡΕΛΑ ΑΝΑΣΤΑΣΙΟΥ 12	2	3
435	ΒΑΡΕΛΑ ΑΝΑΣΤΑΣΙΟΥ 14	2	3
436	ΒΑΡΕΛΑ ΑΝΑΣΤΑΣΙΟΥ 16	2	3
437	ΒΑΡΕΛΑ ΑΝΑΣΤΑΣΙΟΥ 18	2	3
438	ΒΑΡΕΛΑ ΑΝΑΣΤΑΣΙΟΥ 20	2	3
439	ΒΑΡΕΛΑ ΑΝΑΣΤΑΣΙΟΥ 22	2	3
440	ΒΑΡΕΛΑ ΑΝΑΣΤΑΣΙΟΥ 24	2	3
441	ΒΑΡΕΛΑ ΑΝΑΣΤΑΣΙΟΥ 24	2	3
442	ΒΑΡΕΛΑ ΑΝΑΣΤΑΣΙΟΥ 26	2	3
443	ΒΑΡΕΛΑ ΑΝΑΣΤΑΣΙΟΥ 28	2	3
444	ΒΑΡΕΛΑ ΑΝΑΣΤΑΣΙΟΥ 30	2	3
445	ΒΑΡΕΛΑ ΑΝΑΣΤΑΣΙΟΥ 32	2	3
446	ΒΑΡΕΛΑ ΑΝΑΣΤΑΣΙΟΥ 34	2	3
447	ΒΑΡΕΛΑ ΑΝΑΣΤΑΣΙΟΥ 477036.99, 4214062.31 (ΕΓΣΑ)	2	3
448	ΒΑΡΕΛΑ ΑΝΑΣΤΑΣΙΟΥ 477054.53, 4214065.7 (ΕΓΣΑ)	2	3
449	ΒΑΡΕΛΑ ΙΩΑΝΝΗ 13	2	3
450	ΒΑΡΘΟΛΟΜΙΟΥ 1	2	3
451	ΒΑΡΘΟΛΟΜΙΟΥ 10	2	3
452	ΒΑΡΘΟΛΟΜΙΟΥ 10Α	2	3
453	ΒΑΡΘΟΛΟΜΙΟΥ 11	2	3
454	ΒΑΡΘΟΛΟΜΙΟΥ 12	2	3
455	ΒΑΡΘΟΛΟΜΙΟΥ 13	2	3
456	ΒΑΡΘΟΛΟΜΙΟΥ 14	2	3
457	ΒΑΡΘΟΛΟΜΙΟΥ 15	2	3
458	ΒΑΡΘΟΛΟΜΙΟΥ 16	2	3
459	ΒΑΡΘΟΛΟΜΙΟΥ 17	2	3

460	ΒΑΡΘΟΛΟΜΙΟΥ 18	2	3
461	ΒΑΡΘΟΛΟΜΙΟΥ 2	2	3
462	ΒΑΡΘΟΛΟΜΙΟΥ 22	2	3
463	ΒΑΡΘΟΛΟΜΙΟΥ 24	2	3
464	ΒΑΡΘΟΛΟΜΙΟΥ 26	2	3
465	ΒΑΡΘΟΛΟΜΙΟΥ 26	2	3
466	ΒΑΡΘΟΛΟΜΙΟΥ 3	2	3
467	ΒΑΡΘΟΛΟΜΙΟΥ 32	2	3
468	ΒΑΡΘΟΛΟΜΙΟΥ 4	2	3
469	ΒΑΡΘΟΛΟΜΙΟΥ 477401.65, 4213060.15 (ΕΓΣΑ)	2	3
470	ΒΑΡΘΟΛΟΜΙΟΥ 477428.57, 4213037.3 (ΕΓΣΑ)	2	3
471	ΒΑΡΘΟΛΟΜΙΟΥ 5	2	3
472	ΒΑΡΘΟΛΟΜΙΟΥ 5Α	2	3
473	ΒΑΡΘΟΛΟΜΙΟΥ 6-8	2	3
474	ΒΑΡΘΟΛΟΜΙΟΥ 7	2	3
475	ΒΑΡΘΟΛΟΜΙΟΥ 9	2	3
476	ΒΑΤΟΥΣΑΣ 3	2	3
477	ΒΗΣΣΑΝΗΣ 1	2	3
478	ΒΡΕΣΘΕΝΗΣ 10	2	3
479	ΒΡΕΣΘΕΝΗΣ 11	2	3
480	ΒΡΕΣΘΕΝΗΣ 11Α	2	3
481	ΒΡΕΣΘΕΝΗΣ 12	2	3
482	ΒΡΕΣΘΕΝΗΣ 2	2	3
483	ΒΡΕΣΘΕΝΗΣ 3	2	3
484	ΒΡΕΣΘΕΝΗΣ 4	2	3
485	ΒΡΕΣΘΕΝΗΣ 5	2	3
486	ΒΡΕΣΘΕΝΗΣ 6	2	3
487	Γ. ΛΑΜΠΟΥ 11	2	3
488	Γ. ΛΑΜΠΟΥ 13	2	3
489	Γ. ΛΑΜΠΟΥ 15	2	3
490	Γ. ΛΑΜΠΟΥ 17	2	3
491	Γ. ΛΑΜΠΟΥ 476881.14, 4213455.82 (ΕΓΣΑ)	2	3
492	Γ. ΛΑΜΠΟΥ 476882.6, 4213443.44 (ΕΓΣΑ)	2	3
493	Γ. ΛΑΜΠΟΥ 8	2	3
494	ΓΕΩΡΓΙΟΥ ΣΕΦΕΡΗ 10	2	3
495	ΓΕΩΡΓΙΟΥ ΣΕΦΕΡΗ 12	2	3
496	ΓΕΩΡΓΙΟΥ ΣΕΦΕΡΗ 14	2	3

497	ΓΕΩΡΓΙΟΥ ΣΕΦΕΡΗ 16	2	3
498	ΓΕΩΡΓΙΟΥ ΣΕΦΕΡΗ 18	2	3
499	ΓΕΩΡΓΙΟΥ ΣΕΦΕΡΗ 2	2	3
500	ΓΕΩΡΓΙΟΥ ΣΕΦΕΡΗ 4	2	3
501	ΓΕΩΡΓΙΟΥ ΣΕΦΕΡΗ 6	2	3
502	ΓΕΩΡΓΙΟΥ ΣΕΦΕΡΗ 7	2	3
503	ΓΕΩΡΓΙΟΥ ΣΕΦΕΡΗ 8	2	3
504	ΓΕΩΡΓΙΟΥ ΣΕΦΕΡΗ 9	2	3
505	ΓΕΩΡΓΙΟΥ ΣΟΥΡΗ 1	2	3
506	ΓΕΩΡΓΙΟΥ ΣΟΥΡΗ 11	2	3
507	ΓΕΩΡΓΙΟΥ ΣΟΥΡΗ 13	2	3
508	ΓΕΩΡΓΙΟΥ ΣΟΥΡΗ 15	2	3
509	ΓΕΩΡΓΙΟΥ ΣΟΥΡΗ 17	2	3
510	ΓΕΩΡΓΙΟΥ ΣΟΥΡΗ 19	2	3
511	ΓΕΩΡΓΙΟΥ ΣΟΥΡΗ 2	2	3
512	ΓΕΩΡΓΙΟΥ ΣΟΥΡΗ 20Α	2	3
513	ΓΕΩΡΓΙΟΥ ΣΟΥΡΗ 21	2	3
514	ΓΕΩΡΓΙΟΥ ΣΟΥΡΗ 23	2	3
515	ΓΕΩΡΓΙΟΥ ΣΟΥΡΗ 24	2	3
516	ΓΕΩΡΓΙΟΥ ΣΟΥΡΗ 27	2	3
517	ΓΕΩΡΓΙΟΥ ΣΟΥΡΗ 29	2	3
518	ΓΕΩΡΓΙΟΥ ΣΟΥΡΗ 3	2	3
519	ΓΕΩΡΓΙΟΥ ΣΟΥΡΗ 4	2	3
520	ΓΕΩΡΓΙΟΥ ΣΟΥΡΗ 5	2	3
521	ΓΕΩΡΓΙΟΥ ΣΟΥΡΗ 6	2	3
522	ΓΕΩΡΓΙΟΥ ΣΟΥΡΗ 7	2	3
523	ΓΕΩΡΓΙΟΥ ΣΟΥΡΗ 8	2	3
524	ΓΕΩΡΓΙΟΥ ΣΟΥΡΗ 9	2	3
525	ΓΚΙΚΑ 1	2	3
526	ΓΚΙΚΑ 2	2	3
527	ΓΚΙΚΑ 2Α	2	3
528	ΓΚΙΚΑ 2Β	2	3
529	ΓΚΙΚΑ 2Γ	2	3
530	ΓΚΙΚΑ 3	2	3
531	ΓΚΙΚΑ 4	2	3
532	ΓΚΙΚΑ 5	2	3
533	ΓΚΙΚΑ 6	2	3
534	ΔΑΜΙΑΝΟΥ ΦΙΛΙΠΠΟΥ 477782.86, 4213993.97 (ΕΓΣΑ)	2	3

535	ΔΑΜΙΑΝΟΥ ΦΙΛΙΠΠΟΥ 477787.5, 4213972.41 (ΕΓΣΑ)	2	3
536	ΔΑΜΙΑΝΟΥ ΦΙΛΙΠΠΟΥ 477789.87, 4214007.64 (ΕΓΣΑ)	2	3
537	ΔΑΜΙΑΝΟΥ ΦΙΛΙΠΠΟΥ 477796.36, 4213969.62 (ΕΓΣΑ)	2	3
538	ΔΑΜΙΑΝΟΥ ΦΙΛΙΠΠΟΥ 477821.9, 4213955.29 (ΕΓΣΑ)	2	3
539	ΔΑΜΙΑΝΟΥ ΦΙΛΙΠΠΟΥ 477826.04, 4213977.06 (ΕΓΣΑ)	2	3
540	ΔΑΜΙΑΝΟΥ ΦΙΛΙΠΠΟΥ 477826.17, 4213995.19 (ΕΓΣΑ)	2	3
541	ΔΑΜΙΑΝΟΥ ΦΙΛΙΠΠΟΥ 477828.52, 4213986.98 (ΕΓΣΑ)	2	3
542	ΔΕΣΚΑΤΗΣ 476873.77, 4213261.07 (ΕΓΣΑ)	2	3
543	ΔΕΣΚΑΤΗΣ 476886.68, 4213263.7 (ΕΓΣΑ)	2	3
544	ΔΕΣΚΑΤΗΣ 476896.23, 4213262.65 (ΕΓΣΑ)	2	3
545	ΔΗΜΗΤΡΙΟΥ ΠΟΥΡΑΙΜΗ 31	2	3
546	ΔΗΜΟΛΕΩΝΤΟΣ 10-12	2	3
547	ΔΗΜΟΛΕΩΝΤΟΣ 15	2	3
548	ΔΗΜΟΛΕΩΝΤΟΣ 16	2	3
549	ΔΗΜΟΛΕΩΝΤΟΣ 17	2	3
550	ΔΗΜΟΛΕΩΝΤΟΣ 3	2	3
551	ΔΗΜΟΛΕΩΝΤΟΣ 4	2	3
552	ΔΗΜΟΛΕΩΝΤΟΣ 5	2	3
553	ΔΙΟΝΥΣΙΟΥ ΣΟΛΩΜΟΥ 1	2	3
554	ΔΙΟΝΥΣΙΟΥ ΣΟΛΩΜΟΥ 11	2	3
555	ΔΙΟΝΥΣΙΟΥ ΣΟΛΩΜΟΥ 13	2	3
556	ΔΙΟΝΥΣΙΟΥ ΣΟΛΩΜΟΥ 15	2	3
557	ΔΙΟΝΥΣΙΟΥ ΣΟΛΩΜΟΥ 17	2	3
558	ΔΙΟΝΥΣΙΟΥ ΣΟΛΩΜΟΥ 18	2	3
559	ΔΙΟΝΥΣΙΟΥ ΣΟΛΩΜΟΥ 19	2	3
560	ΔΙΟΝΥΣΙΟΥ ΣΟΛΩΜΟΥ 2	2	3
561	ΔΙΟΝΥΣΙΟΥ ΣΟΛΩΜΟΥ 20	2	3
562	ΔΙΟΝΥΣΙΟΥ ΣΟΛΩΜΟΥ 22	2	3
563	ΔΙΟΝΥΣΙΟΥ ΣΟΛΩΜΟΥ 24	2	3
564	ΔΙΟΝΥΣΙΟΥ ΣΟΛΩΜΟΥ 26	2	3
565	ΔΙΟΝΥΣΙΟΥ ΣΟΛΩΜΟΥ 27	2	3
566	ΔΙΟΝΥΣΙΟΥ ΣΟΛΩΜΟΥ 29	2	3

567	ΔΙΟΝΥΣΙΟΥ ΣΟΛΩΜΟΥ 3	2	3
568	ΔΙΟΝΥΣΙΟΥ ΣΟΛΩΜΟΥ 31	2	3
569	ΔΙΟΝΥΣΙΟΥ ΣΟΛΩΜΟΥ 32	2	3
570	ΔΙΟΝΥΣΙΟΥ ΣΟΛΩΜΟΥ 33	2	3
571	ΔΙΟΝΥΣΙΟΥ ΣΟΛΩΜΟΥ 37	2	3
572	ΔΙΟΝΥΣΙΟΥ ΣΟΛΩΜΟΥ 37Α	2	3
573	ΔΙΟΝΥΣΙΟΥ ΣΟΛΩΜΟΥ 39	2	3
574	ΔΙΟΝΥΣΙΟΥ ΣΟΛΩΜΟΥ 4	2	3
575	ΔΙΟΝΥΣΙΟΥ ΣΟΛΩΜΟΥ 5	2	3
576	ΔΙΟΝΥΣΙΟΥ ΣΟΛΩΜΟΥ 6	2	3
577	ΔΙΟΝΥΣΙΟΥ ΣΟΛΩΜΟΥ 9	2	3
578	ΔΙΟΝΥΣΙΟΥ ΣΟΛΩΜΟΥ 9Α	2	3
579	ΕΚΤΟΡΟΣ 10-8	2	3
580	ΕΚΤΟΡΟΣ 11	2	3
581	ΕΚΤΟΡΟΣ 13	2	3
582	ΕΚΤΟΡΟΣ 14	2	3
583	ΕΚΤΟΡΟΣ 15	2	3
584	ΕΚΤΟΡΟΣ 16	2	3
585	ΕΚΤΟΡΟΣ 17	2	3
586	ΕΚΤΟΡΟΣ 19	2	3
587	ΕΚΤΟΡΟΣ 20	2	3
588	ΕΚΤΟΡΟΣ 22	2	3
589	ΕΚΤΟΡΟΣ 24-26	2	3
590	ΕΚΤΟΡΟΣ 27	2	3
591	ΕΚΤΟΡΟΣ 28-30	2	3
592	ΕΚΤΟΡΟΣ 29	2	3
593	ΕΚΤΟΡΟΣ 3	2	3
594	ΕΚΤΟΡΟΣ 31	2	3
595	ΕΚΤΟΡΟΣ 32	2	3
596	ΕΚΤΟΡΟΣ 33	2	3
597	ΕΚΤΟΡΟΣ 34-36	2	3
598	ΕΚΤΟΡΟΣ 35	2	3
599	ΕΚΤΟΡΟΣ 38	2	3
600	ΕΚΤΟΡΟΣ 4	2	3
601	ΕΚΤΟΡΟΣ 40	2	3
602	ΕΚΤΟΡΟΣ 42	2	3
603	ΕΚΤΟΡΟΣ 44	2	3
604	ΕΚΤΟΡΟΣ 5	2	3
605	ΕΚΤΟΡΟΣ 6	2	3

606	ΕΚΤΟΡΟΣ 7	2	3
607	ΕΚΤΟΡΟΣ 9	2	3
608	ΕΛΟΥΝΤΑΣ 476879.98, 4213041.39 (ΕΓΣΑ)	2	3
609	ΕΛΟΥΝΤΑΣ 476903.46, 4213039.99 (ΕΓΣΑ)	2	3
610	ΕΛΟΥΝΤΑΣ 476914.03, 4213024.75 (ΕΓΣΑ)	2	3
611	ΕΛΟΥΝΤΑΣ 476918.61, 4213044.93 (ΕΓΣΑ)	2	3
612	ΕΛΟΥΝΤΑΣ 476934.39, 4213045.26 (ΕΓΣΑ)	2	3
613	ΕΡΑΤΕΙΝΗΣ 1	2	3
614	ΕΡΑΤΕΙΝΗΣ 3	2	3
615	ΕΡΑΤΕΙΝΗΣ 477324.16, 4212961.5 (ΕΓΣΑ)	2	3
616	ΕΡΑΤΕΙΝΗΣ 477338.71, 4212957.8 (ΕΓΣΑ)	2	3
617	ΕΣΠΕΡΟΥ 1	2	3
618	ΕΣΠΕΡΟΥ 3	2	3
619	ΕΣΠΕΡΟΥ 5	2	3
620	ΕΣΠΕΡΟΥ 5	2	3
621	ΕΥΟΣΜΟΥ 10	2	3
622	ΕΥΟΣΜΟΥ 3	2	3
623	ΕΥΟΣΜΟΥ 4	2	3
624	ΕΥΟΣΜΟΥ 5	2	3
625	ΕΥΟΣΜΟΥ 6	2	3
626	ΕΥΟΣΜΟΥ 7	2	3
627	ΕΥΟΣΜΟΥ 8	2	3
628	ΖΑΙΜΗ 1	2	3
629	ΖΑΙΜΗ 10	2	3
630	ΖΑΙΜΗ 11-13	2	3
631	ΖΑΙΜΗ 11-13	2	3
632	ΖΑΙΜΗ 15	2	3
633	ΖΑΙΜΗ 16	2	3
634	ΖΑΙΜΗ 16	2	3
635	ΖΑΙΜΗ 17	2	3
636	ΖΑΙΜΗ 18	2	3
637	ΖΑΙΜΗ 19-21	2	3
638	ΖΑΙΜΗ 27	2	3
639	ΖΑΙΜΗ 28	2	3
640	ΖΑΙΜΗ 29	2	3
641	ΖΑΙΜΗ 31	2	3
642	ΖΑΙΜΗ 32	2	3
643	ΖΑΙΜΗ 34	2	3
644	ΖΑΙΜΗ 35	2	3

645	ΖΑΙΜΗ 477060.51, 4213082.35 (ΕΓΣΑ)	2	3
646	ΖΑΙΜΗ 477073.76, 4212923.25 (ΕΓΣΑ)	2	3
647	ΖΑΙΜΗ 477076.71, 4213031.68 (ΕΓΣΑ)	2	3
648	ΖΑΙΜΗ 477094.56, 4213094.24 (ΕΓΣΑ)	2	3
649	ΖΑΙΜΗ 5	2	3
650	ΖΑΙΜΗ 6	2	3
651	ΖΑΙΜΗ 7	2	3
652	ΖΑΙΜΗ 8	2	3
653	ΖΑΙΜΗ 9	2	3
654	ΗΡΑΚΛΕΟΥΣ 1	2	3
655	ΗΡΑΚΛΕΟΥΣ 10	2	3
656	ΗΡΑΚΛΕΟΥΣ 11	2	3
657	ΗΡΑΚΛΕΟΥΣ 12-14	2	3
658	ΗΡΑΚΛΕΟΥΣ 13	2	3
659	ΗΡΑΚΛΕΟΥΣ 15	2	3
660	ΗΡΑΚΛΕΟΥΣ 16	2	3
661	ΗΡΑΚΛΕΟΥΣ 17	2	3
662	ΗΡΑΚΛΕΟΥΣ 18	2	3
663	ΗΡΑΚΛΕΟΥΣ 19	2	3
664	ΗΡΑΚΛΕΟΥΣ 3	2	3
665	ΗΡΑΚΛΕΟΥΣ 4	2	3
666	ΗΡΑΚΛΕΟΥΣ 477173.26, 4212807.77 (ΕΓΣΑ)	2	3
667	ΗΡΑΚΛΕΟΥΣ 6	2	3
668	ΗΡΑΚΛΕΟΥΣ 7	2	3
669	ΗΡΑΚΛΕΟΥΣ 8	2	3
670	ΗΡΑΚΛΕΟΥΣ 9	2	3
671	ΗΡΑΚΛΕΟΥΣ 9	2	3
672	ΘΗΒΑΙΟΥ ΙΩΑΝΝΗ 15	2	3
673	ΘΗΒΑΙΟΥ ΙΩΑΝΝΗ 17	2	3
674	ΘΗΒΑΙΟΥ ΙΩΑΝΝΗ 19	2	3
675	ΘΗΒΑΙΟΥ ΙΩΑΝΝΗ 26	2	3
676	ΘΗΣΕΩΣ 1	2	3
677	ΘΗΣΕΩΣ 10	2	3
678	ΘΗΣΕΩΣ 11	2	3
679	ΘΗΣΕΩΣ 13	2	3
680	ΘΗΣΕΩΣ 14	2	3
681	ΘΗΣΕΩΣ 15	2	3
682	ΘΗΣΕΩΣ 16	2	3
683	ΘΗΣΕΩΣ 18	2	3



684	ΘΗΣΕΩΣ 19	2	3
685	ΘΗΣΕΩΣ 2	2	3
686	ΘΗΣΕΩΣ 20	2	3
687	ΘΗΣΕΩΣ 21	2	3
688	ΘΗΣΕΩΣ 22	2	3
689	ΘΗΣΕΩΣ 23	2	3
690	ΘΗΣΕΩΣ 24	2	3
691	ΘΗΣΕΩΣ 25	2	3
692	ΘΗΣΕΩΣ 26	2	3
693	ΘΗΣΕΩΣ 26Α	2	3
694	ΘΗΣΕΩΣ 28-30	2	3
695	ΘΗΣΕΩΣ 3	2	3
696	ΘΗΣΕΩΣ 4	2	3
697	ΘΗΣΕΩΣ 5	2	3
698	ΘΗΣΕΩΣ 6	2	3
699	ΘΗΣΕΩΣ 7	2	3
700	ΘΗΣΕΩΣ 8	2	3
701	ΘΗΣΕΩΣ 9	2	3
702	ΘΩΜΑ ΠΑΛΑΙΟΛΟΓΟΥ 24	2	3
703	ΘΩΜΑ ΠΑΛΑΙΟΛΟΓΟΥ 26	2	3
704	ΘΩΜΑ ΠΑΛΑΙΟΛΟΓΟΥ 26Α	2	3
705	ΘΩΜΑ ΠΑΛΑΙΟΛΟΓΟΥ 28	2	3
706	ΘΩΜΑ ΠΑΛΑΙΟΛΟΓΟΥ 2Α	2	3
707	ΘΩΜΑ ΠΑΛΑΙΟΛΟΓΟΥ 2Β	2	3
708	ΘΩΜΑ ΠΑΛΑΙΟΛΟΓΟΥ 30	2	3
709	ΘΩΜΑ ΠΑΛΑΙΟΛΟΓΟΥ 31	2	3
710	ΘΩΜΑ ΠΑΛΑΙΟΛΟΓΟΥ 32	2	3
711	ΘΩΜΑ ΠΑΛΑΙΟΛΟΓΟΥ 33	2	3
712	ΘΩΜΑ ΠΑΛΑΙΟΛΟΓΟΥ 34	2	3
713	ΘΩΜΑ ΠΑΛΑΙΟΛΟΓΟΥ 35-37	2	3
714	ΘΩΜΑ ΠΑΛΑΙΟΛΟΓΟΥ 36	2	3
715	ΘΩΜΑ ΠΑΛΑΙΟΛΟΓΟΥ 38	2	3
716	ΘΩΜΑ ΠΑΛΑΙΟΛΟΓΟΥ 39	2	3
717	ΘΩΜΑ ΠΑΛΑΙΟΛΟΓΟΥ 40	2	3
718	ΘΩΜΑ ΠΑΛΑΙΟΛΟΓΟΥ 41	2	3
719	ΘΩΜΑ ΠΑΛΑΙΟΛΟΓΟΥ 42	2	3
720	ΘΩΜΑ ΠΑΛΑΙΟΛΟΓΟΥ 42	2	3
721	ΘΩΜΑ ΠΑΛΑΙΟΛΟΓΟΥ 43	2	3
722	ΘΩΜΑ ΠΑΛΑΙΟΛΟΓΟΥ 44	2	3

723	ΘΩΜΑ ΠΑΛΑΙΟΛΟΓΟΥ 45	2	3
724	ΘΩΜΑ ΠΑΛΑΙΟΛΟΓΟΥ 46	2	3
725	ΘΩΜΑ ΠΑΛΑΙΟΛΟΓΟΥ 47	2	3
726	ΘΩΜΑ ΠΑΛΑΙΟΛΟΓΟΥ 477631.61, 4213169.11 (ΕΓΣΑ)	2	3
727	ΘΩΜΑ ΠΑΛΑΙΟΛΟΓΟΥ 477645.21, 4213160.78 (ΕΓΣΑ)	2	3
728	ΘΩΜΑ ΠΑΛΑΙΟΛΟΓΟΥ 477824.74, 4213009.44 (ΕΓΣΑ)	2	3
729	ΘΩΜΑ ΠΑΛΑΙΟΛΟΓΟΥ 477851.52, 4212992.8 (ΕΓΣΑ)	2	3
730	ΘΩΜΑ ΠΑΛΑΙΟΛΟΓΟΥ 477871.15, 4212987.75 (ΕΓΣΑ)	2	3
731	ΘΩΜΑ ΠΑΛΑΙΟΛΟΓΟΥ 477909.75, 4213017.69 (ΕΓΣΑ)	2	3
732	ΘΩΜΑ ΠΑΛΑΙΟΛΟΓΟΥ 48	2	3
733	ΘΩΜΑ ΠΑΛΑΙΟΛΟΓΟΥ 49	2	3
734	ΘΩΜΑ ΠΑΛΑΙΟΛΟΓΟΥ 49	2	3
735	ΘΩΜΑ ΠΑΛΑΙΟΛΟΓΟΥ 50	2	3
736	ΘΩΜΑ ΠΑΛΑΙΟΛΟΓΟΥ 51	2	3
737	ΘΩΜΑ ΠΑΛΑΙΟΛΟΓΟΥ 52	2	3
738	ΘΩΜΑ ΠΑΛΑΙΟΛΟΓΟΥ 52	2	3
739	ΘΩΜΑ ΠΑΛΑΙΟΛΟΓΟΥ 53	2	3
740	ΘΩΜΑ ΠΑΛΑΙΟΛΟΓΟΥ 54	2	3
741	ΘΩΜΑ ΠΑΛΑΙΟΛΟΓΟΥ 55-57	2	3
742	ΘΩΜΑ ΠΑΛΑΙΟΛΟΓΟΥ 74	2	3
743	ΘΩΜΑ ΠΑΛΑΙΟΛΟΓΟΥ 76	2	3
744	ΘΩΜΑ ΠΑΛΑΙΟΛΟΓΟΥ 78	2	3
745	ΘΩΜΑ ΠΑΛΑΙΟΛΟΓΟΥ 78	2	3
746	ΘΩΜΑ ΠΑΛΑΙΟΛΟΓΟΥ 78	2	3
747	ΘΩΜΑ ΠΑΛΑΙΟΛΟΓΟΥ 80	2	3
748	ΘΩΜΑ ΠΑΛΑΙΟΛΟΓΟΥ 80-82	2	3
749	ΘΩΜΑ ΠΑΛΑΙΟΛΟΓΟΥ 83-83B	2	3
750	ΘΩΜΑ ΠΑΛΑΙΟΛΟΓΟΥ 84-86	2	3
751	ΘΩΜΑ ΠΑΛΑΙΟΛΟΓΟΥ 85	2	3
752	ΘΩΜΑ ΠΑΛΑΙΟΛΟΓΟΥ 88	2	3
753	ΘΩΜΑ ΠΑΛΑΙΟΛΟΓΟΥ 90-92	2	3
754	ΘΩΜΑ ΠΑΛΑΙΟΛΟΓΟΥ 94	2	3
755	ΘΩΜΑ ΠΑΛΑΙΟΛΟΓΟΥ 96	2	3

756	I. ΘΗΒΑΙΟΥ 23	2	3
757	I. ΘΗΒΑΙΟΥ 28	2	3
758	I. ΘΗΒΑΙΟΥ 476858.33, 4213997.91 (ΕΓΣΑ)	2	3
759	I. ΝΙΚΑ 19	2	3
760	I. ΝΙΚΑ 21	2	3
761	I. ΝΙΚΑ 23	2	3
762	I. ΝΙΚΑ 25	2	3
763	I. ΝΙΚΑ 25	2	3
764	I. ΝΙΚΑ 27	2	3
765	I. ΝΙΚΑ 29-31	2	3
766	I. ΝΙΚΑ 33	2	3
767	I. ΝΙΚΑ 35	2	3
768	I. ΝΙΚΑ 37	2	3
769	I. ΝΙΚΑ 39	2	3
770	I. ΠΗΓΑΔΑ 1	2	3
771	I. ΠΗΓΑΔΑ 10	2	3
772	I. ΠΗΓΑΔΑ 11	2	3
773	I. ΠΗΓΑΔΑ 12	2	3
774	I. ΠΗΓΑΔΑ 13	2	3
775	I. ΠΗΓΑΔΑ 14	2	3
776	I. ΠΗΓΑΔΑ 15	2	3
777	I. ΠΗΓΑΔΑ 16	2	3
778	I. ΠΗΓΑΔΑ 17	2	3
779	I. ΠΗΓΑΔΑ 18	2	3
780	I. ΠΗΓΑΔΑ 19	2	3
781	I. ΠΗΓΑΔΑ 2	2	3
782	I. ΠΗΓΑΔΑ 20	2	3
783	I. ΠΗΓΑΔΑ 21	2	3
784	I. ΠΗΓΑΔΑ 22	2	3
785	I. ΠΗΓΑΔΑ 23	2	3
786	I. ΠΗΓΑΔΑ 24-26	2	3
787	I. ΠΗΓΑΔΑ 28	2	3
788	I. ΠΗΓΑΔΑ 29	2	3
789	I. ΠΗΓΑΔΑ 3	2	3
790	I. ΠΗΓΑΔΑ 31	2	3
791	I. ΠΗΓΑΔΑ 34	2	3
792	I. ΠΗΓΑΔΑ 36	2	3
793	I. ΠΗΓΑΔΑ 38	2	3
794	I. ΠΗΓΑΔΑ 39	2	3

795	Ι. ΠΗΓΑΔΑ 4	2	3
796	Ι. ΠΗΓΑΔΑ 40	2	3
797	Ι. ΠΗΓΑΔΑ 41	2	3
798	Ι. ΠΗΓΑΔΑ 42	2	3
799	Ι. ΠΗΓΑΔΑ 43	2	3
800	Ι. ΠΗΓΑΔΑ 44	2	3
801	Ι. ΠΗΓΑΔΑ 46	2	3
802	Ι. ΠΗΓΑΔΑ 46	2	3
803	Ι. ΠΗΓΑΔΑ 477376.16, 4213082.4 (ΕΓΣΑ)	2	3
804	Ι. ΠΗΓΑΔΑ 477389.37, 4213073.69 (ΕΓΣΑ)	2	3
805	Ι. ΠΗΓΑΔΑ 477470.58, 4213077.24 (ΕΓΣΑ)	2	3
806	Ι. ΠΗΓΑΔΑ 48	2	3
807	Ι. ΠΗΓΑΔΑ 49	2	3
808	Ι. ΠΗΓΑΔΑ 5	2	3
809	Ι. ΠΗΓΑΔΑ 50	2	3
810	Ι. ΠΗΓΑΔΑ 51	2	3
811	Ι. ΠΗΓΑΔΑ 53	2	3
812	Ι. ΠΗΓΑΔΑ 54Α	2	3
813	Ι. ΠΗΓΑΔΑ 7	2	3
814	Ι. ΠΗΓΑΔΑ 8	2	3
815	Ι. ΠΗΓΑΔΑ 9	2	3
816	Ι. ΣΙΡΜΑ 477922.05, 4213615.53 (ΕΓΣΑ)	2	3
817	Ι. ΣΙΡΜΑ 477951.39, 4213618.57 (ΕΓΣΑ)	2	3
818	Ι. ΣΙΡΜΑ 477957.41, 4213599.69 (ΕΓΣΑ)	2	3
819	ΙΑΛΥΣΟΥ 2	2	3
820	ΙΑΛΥΣΟΥ 4-6	2	3
821	ΙΑΛΥΣΟΥ 476820.49, 4213526.22 (ΕΓΣΑ)	2	3
822	ΙΑΛΥΣΟΥ 476850.41, 4213526.81 (ΕΓΣΑ)	2	3
823	ΙΑΛΥΣΟΥ 476881.9, 4213528.66 (ΕΓΣΑ)	2	3
824	ΙΑΛΥΣΟΥ 476908.11, 4213528.07 (ΕΓΣΑ)	2	3
825	ΙΑΠΕΤΟΥ 1	2	3
826	ΙΑΠΕΤΟΥ 11-9	2	3
827	ΙΑΠΕΤΟΥ 15	2	3
828	ΙΑΠΕΤΟΥ 21	2	3
829	ΙΑΠΕΤΟΥ 3	2	3
830	ΙΑΠΕΤΟΥ 3	2	3
831	ΙΑΠΕΤΟΥ 477830.83, 4213033.49 (ΕΓΣΑ)	2	3
832	ΙΑΠΕΤΟΥ 477897.19, 4213119.54 (ΕΓΣΑ)	2	3
833	ΙΑΠΕΤΟΥ 5-7	2	3

834	ΙΔΑΣ 1	2	3
835	ΙΔΑΣ 10	2	3
836	ΙΔΑΣ 2	2	3
837	ΙΔΑΣ 3	2	3
838	ΙΔΑΣ 4	2	3
839	ΙΔΑΣ 477259.63, 4213610.62 (ΕΓΣΑ)	2	3
840	ΙΔΑΣ 477264.6, 4213626.18 (ΕΓΣΑ)	2	3
841	ΙΔΑΣ 477280.14, 4213615.33 (ΕΓΣΑ)	2	3
842	ΙΔΑΣ 5	2	3
843	ΙΔΑΣ 6	2	3
844	ΙΔΑΣ 7	2	3
845	ΙΔΑΣ 8	2	3
846	ΙΛΙΟΥ 17	2	3
847	ΙΛΙΟΥ 3	2	3
848	ΙΛΙΟΥ 477389.07, 4213634.06 (ΕΓΣΑ)	2	3
849	ΙΛΙΟΥ 477418.01, 4213636.29 (ΕΓΣΑ)	2	3
850	ΙΛΙΟΥ 477448.27, 4213644.59 (ΕΓΣΑ)	2	3
851	ΙΛΙΟΥ 477473.28, 4213648.98 (ΕΓΣΑ)	2	3
852	ΙΛΙΟΥ 477489.43, 4213650.77 (ΕΓΣΑ)	2	3
853	ΙΛΙΟΥ 477597.11, 4213644.39 (ΕΓΣΑ)	2	3
854	ΙΛΙΟΥ 5	2	3
855	ΙΛΙΟΥ 7	2	3
856	ΙΤΑΝΟΥ 1	2	3
857	ΙΤΑΝΟΥ 11	2	3
858	ΙΤΑΝΟΥ 3-5	2	3
859	ΙΤΑΝΟΥ 7	2	3
860	ΙΤΑΝΟΥ 9	2	3
861	ΙΩΑΝΝΟΥ ΒΑΡΕΛΑ 14	2	3
862	ΙΩΑΝΝΟΥ ΒΑΡΕΛΑ 14	2	3
863	ΙΩΑΝΝΟΥ ΒΑΡΕΛΑ 15	2	3
864	ΙΩΑΝΝΟΥ ΒΑΡΕΛΑ 16	2	3
865	ΙΩΑΝΝΟΥ ΒΑΡΕΛΑ 17	2	3
866	ΙΩΑΝΝΟΥ ΒΑΡΕΛΑ 18	2	3
867	ΙΩΑΝΝΟΥ ΒΑΡΕΛΑ 19	2	3
868	ΙΩΑΝΝΟΥ ΒΑΡΕΛΑ 20-22	2	3
869	ΙΩΑΝΝΟΥ ΒΑΡΕΛΑ 21	2	3
870	ΙΩΑΝΝΟΥ ΒΑΡΕΛΑ 23	2	3
871	ΙΩΑΝΝΟΥ ΒΑΡΕΛΑ 24	2	3
872	ΙΩΑΝΝΟΥ ΒΑΡΕΛΑ 24	2	3

873	ΙΩΑΝΝΟΥ ΒΑΡΕΛΑ 26	2	3
874	ΙΩΑΝΝΟΥ ΒΑΡΕΛΑ 28	2	3
875	ΙΩΑΝΝΟΥ ΒΑΡΕΛΑ 30	2	3
876	ΙΩΑΝΝΟΥ ΒΑΡΕΛΑ 32	2	3
877	ΙΩΝΙΑΣ 100	2	3
878	ΙΩΝΙΑΣ 102-104	2	3
879	ΙΩΝΙΑΣ 106	2	3
880	ΙΩΝΙΑΣ 110	2	3
881	ΙΩΝΙΑΣ 13	2	3
882	ΙΩΝΙΑΣ 16	2	3
883	ΙΩΝΙΑΣ 17	2	3
884	ΙΩΝΙΑΣ 18-20	2	3
885	ΙΩΝΙΑΣ 19	2	3
886	ΙΩΝΙΑΣ 22	2	3
887	ΙΩΝΙΑΣ 24	2	3
888	ΙΩΝΙΑΣ 26	2	3
889	ΙΩΝΙΑΣ 27	2	3
890	ΙΩΝΙΑΣ 28	2	3
891	ΙΩΝΙΑΣ 28	2	3
892	ΙΩΝΙΑΣ 29	2	3
893	ΙΩΝΙΑΣ 34	2	3
894	ΙΩΝΙΑΣ 39	2	3
895	ΙΩΝΙΑΣ 40	2	3
896	ΙΩΝΙΑΣ 41	2	3
897	ΙΩΝΙΑΣ 44	2	3
898	ΙΩΝΙΑΣ 45	2	3
899	ΙΩΝΙΑΣ 47	2	3
900	ΙΩΝΙΑΣ 477522.98, 4213206.78 (ΕΓΣΑ)	2	3
901	ΙΩΝΙΑΣ 48	2	3
902	ΙΩΝΙΑΣ 49	2	3
903	ΙΩΝΙΑΣ 50	2	3
904	ΙΩΝΙΑΣ 51	2	3
905	ΙΩΝΙΑΣ 52	2	3
906	ΙΩΝΙΑΣ 52	2	3
907	ΙΩΝΙΑΣ 53	2	3
908	ΙΩΝΙΑΣ 54	2	3
909	ΙΩΝΙΑΣ 55	2	3
910	ΙΩΝΙΑΣ 58	2	3
911	ΙΩΝΙΑΣ 59	2	3

912	ΙΩΝΙΑΣ 61	2	3
913	ΙΩΝΙΑΣ 63	2	3
914	ΙΩΝΙΑΣ 65	2	3
915	ΙΩΝΙΑΣ 65	2	3
916	ΙΩΝΙΑΣ 67	2	3
917	ΙΩΝΙΑΣ 69	2	3
918	ΙΩΝΙΑΣ 70	2	3
919	ΙΩΝΙΑΣ 71	2	3
920	ΙΩΝΙΑΣ 72	2	3
921	ΙΩΝΙΑΣ 73	2	3
922	ΙΩΝΙΑΣ 74	2	3
923	ΙΩΝΙΑΣ 76	2	3
924	ΙΩΝΙΑΣ 77	2	3
925	ΙΩΝΙΑΣ 78	2	3
926	ΙΩΝΙΑΣ 80	2	3
927	ΙΩΝΙΑΣ 82	2	3
928	ΙΩΝΙΑΣ 82	2	3
929	ΙΩΝΙΑΣ 83	2	3
930	ΙΩΝΙΑΣ 84	2	3
931	ΙΩΝΙΑΣ 85	2	3
932	ΙΩΝΙΑΣ 86	2	3
933	ΙΩΝΙΑΣ 87	2	3
934	ΙΩΝΙΑΣ 88	2	3
935	ΙΩΝΙΑΣ 89	2	3
936	ΙΩΝΙΑΣ 90-92	2	3
937	ΙΩΝΙΑΣ 90-92	2	3
938	ΙΩΝΙΑΣ 90-92	2	3
939	ΙΩΝΙΑΣ 91	2	3
940	ΙΩΝΙΑΣ 93-95	2	3
941	ΙΩΝΙΑΣ 94	2	3
942	ΙΩΝΙΑΣ 97	2	3
943	ΙΩΝΙΑΣ 98	2	3
944	ΙΩΝΙΑΣ 99	2	3
945	Κ. ΚΑΛΟΓΡΑΝΗ 10	2	3
946	Κ. ΚΑΛΟΓΡΑΝΗ 7	2	3
947	Κ. ΚΑΛΟΓΡΑΝΗ 8	2	3
948	ΚΑΝΑΠΙΤΣΑΣ 12	2	3
949	ΚΑΝΑΠΙΤΣΑΣ 29	2	3
950	ΚΑΝΑΠΙΤΣΑΣ 477592.53, 4213458.13 (ΕΓΣΑ)	2	3

951	ΚΑΝΑΠΙΤΣΑΣ 477624.96, 4213413.2 (ΕΓΣΑ)	2	3
952	ΚΑΝΑΠΙΤΣΑΣ 60	2	3
953	ΚΑΝΑΠΙΤΣΑΣ 62-64	2	3
954	ΚΑΝΑΠΙΤΣΑΣ 66	2	3
955	ΚΑΝΑΠΙΤΣΑΣ 68	2	3
956	ΚΑΝΑΠΙΤΣΑΣ 70	2	3
957	ΚΑΝΤΑΝΟΥ 11	2	3
958	ΚΑΝΤΑΝΟΥ 13	2	3
959	ΚΑΝΤΑΝΟΥ 15	2	3
960	ΚΑΝΤΑΝΟΥ 16	2	3
961	ΚΑΝΤΑΝΟΥ 17	2	3
962	ΚΑΝΤΑΝΟΥ 18	2	3
963	ΚΑΝΤΑΝΟΥ 19-21	2	3
964	ΚΑΝΤΑΝΟΥ 22	2	3
965	ΚΑΝΤΑΝΟΥ 3	2	3
966	ΚΑΝΤΑΝΟΥ 3	2	3
967	ΚΑΝΤΑΝΟΥ 477558.96, 4213365.63 (ΕΓΣΑ)	2	3
968	ΚΑΝΤΑΝΟΥ 7	2	3
969	ΚΑΝΤΑΝΟΥ 9	2	3
970	ΚΑΡΑΟΛΗ 32	2	3
971	ΚΑΡΑΟΛΗ 34	2	3
972	ΚΑΡΑΟΛΗ 35	2	3
973	ΚΑΡΑΟΛΗ 36	2	3
974	ΚΑΡΑΟΛΗ 37	2	3
975	ΚΑΡΑΟΛΗ 38	2	3
976	ΚΑΡΑΟΛΗ 38	2	3
977	ΚΑΡΑΟΛΗ 39	2	3
978	ΚΑΡΑΟΛΗ 40-42	2	3
979	ΚΑΡΑΟΛΗ 41	2	3
980	ΚΑΡΑΟΛΗ 43	2	3
981	ΚΑΡΑΟΛΗ 44	2	3
982	ΚΑΡΑΟΛΗ 45Α	2	3
983	ΚΑΡΑΟΛΗ 45Β	2	3
984	ΚΑΡΑΟΛΗ 47	2	3
985	ΚΑΡΑΟΛΗ 477288.48, 4213989.29 (ΕΓΣΑ)	2	3
986	ΚΑΡΑΟΛΗ 477329.78, 4214086.56 (ΕΓΣΑ)	2	3
987	ΚΑΡΑΟΛΗ 48	2	3
988	ΚΑΡΑΟΛΗ 50	2	3
989	ΚΑΡΑΟΛΗ 52	2	3



990	ΚΑΡΑΟΛΗ 53	2	3
991	ΚΑΡΑΟΛΗ 53	2	3
992	ΚΑΡΑΟΛΗ 54	2	3
993	ΚΑΡΑΟΛΗ 57	2	3
994	ΚΑΡΑΟΛΗ 58	2	3
995	ΚΑΡΑΟΛΗ 59	2	3
996	ΚΑΡΑΟΛΗ 59	2	3
997	ΚΑΡΑΟΛΗ 60	2	3
998	ΚΑΡΑΟΛΗ 61	2	3
999	ΚΑΡΑΟΛΗ 62	2	3
1000	ΚΑΡΑΟΛΗ 63	2	3
1001	ΚΑΡΑΟΛΗ 63	2	3
1002	ΚΑΡΑΟΛΗ 64	2	3
1003	ΚΑΡΑΟΛΗ 65	2	3
1004	ΚΑΡΑΟΛΗ 66	2	3
1005	ΚΑΡΑΟΛΗ 67	2	3
1006	ΚΑΡΑΟΛΗ 68	2	3
1007	ΚΑΡΑΟΛΗ 69	2	3
1008	ΚΑΡΑΟΛΗ 70	2	3
1009	ΚΑΡΑΟΛΗ 71	2	3
1010	ΚΑΡΑΟΛΗ 72	2	3
1011	ΚΑΡΑΟΛΗ 73	2	3
1012	ΚΑΡΑΟΛΗ 74	2	3
1013	ΚΑΡΑΟΛΗ 75	2	3
1014	ΚΑΡΑΟΛΗ 76	2	3
1015	ΚΑΡΑΟΛΗ 76	2	3
1016	ΚΑΡΑΟΛΗ 77	2	3
1017	ΚΑΡΑΟΛΗ 78	2	3
1018	ΚΑΡΑΟΛΗ 79	2	3
1019	ΚΑΡΑΟΛΗ 80	2	3
1020	ΚΑΡΑΟΛΗ 81	2	3
1021	ΚΑΡΑΟΛΗ 82	2	3
1022	ΚΑΡΑΟΛΗ 83	2	3
1023	ΚΑΡΥΤΑΙΝΗΣ 10	2	3
1024	ΚΑΡΥΤΑΙΝΗΣ 12	2	3
1025	ΚΑΡΥΤΑΙΝΗΣ 14	2	3
1026	ΚΑΡΥΤΑΙΝΗΣ 16	2	3
1027	ΚΑΡΥΤΑΙΝΗΣ 18	2	3
1028	ΚΑΡΥΤΑΙΝΗΣ 2-4	2	3

1029	ΚΑΡΥΤΑΙΝΗΣ 6	2	3
1030	ΚΑΡΥΤΑΙΝΗΣ 8	2	3
1031	ΚΕΡΑΜΩΤΗΣ 10	2	3
1032	ΚΕΡΑΜΩΤΗΣ 4	2	3
1033	ΚΕΡΑΜΩΤΗΣ 477317.67, 4213324.92 (ΕΓΣΑ)	2	3
1034	ΚΕΡΑΜΩΤΗΣ 477346.68, 4213305.23 (ΕΓΣΑ)	2	3
1035	ΚΕΡΑΜΩΤΗΣ 477349.27, 4213288.57 (ΕΓΣΑ)	2	3
1036	ΚΕΡΑΜΩΤΗΣ 477355.97, 4213348.97 (ΕΓΣΑ)	2	3
1037	ΚΕΡΑΜΩΤΗΣ 477375.86, 4213324.59 (ΕΓΣΑ)	2	3
1038	ΚΕΡΑΜΩΤΗΣ 6	2	3
1039	ΚΕΡΑΜΩΤΗΣ 6Α	2	3
1040	ΚΕΡΑΜΩΤΗΣ 8	2	3
1041	ΚΟΥΝΤΟΥΡΙΩΤΟΥ (ΠΡΧ ΧΑΡΑΥΓΗ) 1	2	3
1042	ΚΟΥΝΤΟΥΡΙΩΤΟΥ (ΠΡΧ ΧΑΡΑΥΓΗ) 11	2	3
1043	ΚΟΥΝΤΟΥΡΙΩΤΟΥ (ΠΡΧ ΧΑΡΑΥΓΗ) 3	2	3
1044	ΚΟΥΝΤΟΥΡΙΩΤΟΥ (ΠΡΧ ΧΑΡΑΥΓΗ) 5	2	3
1045	ΚΟΥΝΤΟΥΡΙΩΤΟΥ (ΠΡΧ ΧΑΡΑΥΓΗ) 9	2	3
1046	ΚΥΠΡΟΥ 38	2	3
1047	ΚΥΠΡΟΥ 40	2	3
1048	ΚΥΠΡΟΥ 41	2	3
1049	ΚΥΠΡΟΥ 42	2	3
1050	ΚΥΠΡΟΥ 43	2	3
1051	ΚΥΠΡΟΥ 44	2	3
1052	ΚΥΠΡΟΥ 45	2	3
1053	ΚΥΠΡΟΥ 46	2	3
1054	ΚΥΠΡΟΥ 47	2	3
1055	ΚΥΠΡΟΥ 477380.93, 4214004.6 (ΕΓΣΑ)	2	3
1056	ΚΥΠΡΟΥ 477425.73, 4213973.65 (ΕΓΣΑ)	2	3
1057	ΚΥΠΡΟΥ 48	2	3
1058	ΚΥΠΡΟΥ 49	2	3
1059	ΚΥΠΡΟΥ 50	2	3
1060	ΚΥΠΡΟΥ 52-54	2	3
1061	ΚΥΠΡΟΥ 58	2	3
1062	ΚΥΠΡΟΥ 58-60	2	3
1063	ΚΥΠΡΟΥ 59-61	2	3
1064	ΚΥΠΡΟΥ 62	2	3
1065	ΚΥΠΡΟΥ 64	2	3
1066	ΚΥΠΡΟΥ 65	2	3
1067	ΚΥΠΡΟΥ 66	2	3

1068	ΚΥΠΡΟΥ 67	2	3
1069	ΚΥΠΡΟΥ 68	2	3
1070	ΚΥΠΡΟΥ 69	2	3
1071	ΚΥΠΡΟΥ 70	2	3
1072	ΚΥΠΡΟΥ 71	2	3
1073	ΚΥΠΡΟΥ 72	2	3
1074	ΚΥΠΡΟΥ 73	2	3
1075	ΚΥΠΡΟΥ 74	2	3
1076	ΚΥΠΡΟΥ 74	2	3
1077	ΚΥΠΡΟΥ 75	2	3
1078	ΚΥΠΡΟΥ 76	2	3
1079	ΚΥΠΡΟΥ 77	2	3
1080	ΚΥΠΡΟΥ 79	2	3
1081	ΚΥΠΡΟΥ 80	2	3
1082	ΚΥΠΡΟΥ 81	2	3
1083	ΚΥΠΡΟΥ 82	2	3
1084	ΚΥΠΡΟΥ 83	2	3
1085	ΚΥΠΡΟΥ 84	2	3
1086	ΚΥΠΡΟΥ 85	2	3
1087	ΚΥΠΡΟΥ 87	2	3
1088	ΚΥΠΡΟΥ 89	2	3
1089	ΚΥΠΡΟΥ 91	2	3
1090	ΚΥΠΡΟΥ 93	2	3
1091	ΚΥΠΡΟΥ 95	2	3
1092	ΚΥΠΡΟΥ 97	2	3
1093	ΚΩΝΣΤΑΝΤΙΝΟΥ ΚΟΥΜΠΟΥΡΗ 11	2	3
1094	ΚΩΝΣΤΑΝΤΙΝΟΥ ΚΟΥΜΠΟΥΡΗ 13	2	3
1095	ΚΩΝΣΤΑΝΤΙΝΟΥ ΚΟΥΜΠΟΥΡΗ 14	2	3
1096	ΚΩΝΣΤΑΝΤΙΝΟΥ ΚΟΥΜΠΟΥΡΗ 15	2	3
1097	ΚΩΝΣΤΑΝΤΙΝΟΥ ΚΟΥΜΠΟΥΡΗ 16	2	3
1098	ΚΩΝΣΤΑΝΤΙΝΟΥ ΚΟΥΜΠΟΥΡΗ 18	2	3
1099	ΚΩΝΣΤΑΝΤΙΝΟΥ ΚΟΥΜΠΟΥΡΗ 19	2	3
1100	ΚΩΝΣΤΑΝΤΙΝΟΥ ΚΟΥΜΠΟΥΡΗ 20	2	3
1101	ΚΩΝΣΤΑΝΤΙΝΟΥ ΚΟΥΜΠΟΥΡΗ 22	2	3
1102	ΚΩΝΣΤΑΝΤΙΝΟΥ ΚΟΥΜΠΟΥΡΗ 23	2	3
1103	ΚΩΝΣΤΑΝΤΙΝΟΥ ΚΟΥΜΠΟΥΡΗ 24	2	3
1104	ΚΩΝΣΤΑΝΤΙΝΟΥ ΚΟΥΜΠΟΥΡΗ 25	2	3
1105	ΚΩΝΣΤΑΝΤΙΝΟΥ ΚΟΥΜΠΟΥΡΗ 26	2	3
1106	ΚΩΝΣΤΑΝΤΙΝΟΥ ΚΟΥΜΠΟΥΡΗ 27	2	3

1107	ΚΩΝΣΤΑΝΤΙΝΟΥ ΚΟΥΜΠΟΥΡΗ 28	2	3
1108	ΚΩΝΣΤΑΝΤΙΝΟΥ ΚΟΥΜΠΟΥΡΗ 29	2	3
1109	ΚΩΝΣΤΑΝΤΙΝΟΥ ΚΟΥΜΠΟΥΡΗ 3	2	3
1110	ΚΩΝΣΤΑΝΤΙΝΟΥ ΚΟΥΜΠΟΥΡΗ 30	2	3
1111	ΚΩΝΣΤΑΝΤΙΝΟΥ ΚΟΥΜΠΟΥΡΗ 31	2	3
1112	ΚΩΝΣΤΑΝΤΙΝΟΥ ΚΟΥΜΠΟΥΡΗ 32	2	3
1113	ΚΩΝΣΤΑΝΤΙΝΟΥ ΚΟΥΜΠΟΥΡΗ 34	2	3
1114	ΚΩΝΣΤΑΝΤΙΝΟΥ ΚΟΥΜΠΟΥΡΗ 35	2	3
1115	ΚΩΝΣΤΑΝΤΙΝΟΥ ΚΟΥΜΠΟΥΡΗ 36	2	3
1116	ΚΩΝΣΤΑΝΤΙΝΟΥ ΚΟΥΜΠΟΥΡΗ 37	2	3
1117	ΚΩΝΣΤΑΝΤΙΝΟΥ ΚΟΥΜΠΟΥΡΗ 38	2	3
1118	ΚΩΝΣΤΑΝΤΙΝΟΥ ΚΟΥΜΠΟΥΡΗ 39	2	3
1119	ΚΩΝΣΤΑΝΤΙΝΟΥ ΚΟΥΜΠΟΥΡΗ 40-42	2	3
1120	ΚΩΝΣΤΑΝΤΙΝΟΥ ΚΟΥΜΠΟΥΡΗ 41	2	3
1121	ΚΩΝΣΤΑΝΤΙΝΟΥ ΚΟΥΜΠΟΥΡΗ 44	2	3
1122	ΚΩΝΣΤΑΝΤΙΝΟΥ ΚΟΥΜΠΟΥΡΗ 44	2	3
1123	ΚΩΝΣΤΑΝΤΙΝΟΥ ΚΟΥΜΠΟΥΡΗ 50	2	3
1124	ΚΩΝΣΤΑΝΤΙΝΟΥ ΚΟΥΜΠΟΥΡΗ 52	2	3
1125	ΚΩΝΣΤΑΝΤΙΝΟΥ ΚΟΥΜΠΟΥΡΗ 54	2	3
1126	ΚΩΝΣΤΑΝΤΙΝΟΥ ΚΟΥΜΠΟΥΡΗ 56	2	3
1127	ΚΩΝΣΤΑΝΤΙΝΟΥ ΚΟΥΜΠΟΥΡΗ 58	2	3
1128	ΚΩΝΣΤΑΝΤΙΝΟΥ ΚΟΥΜΠΟΥΡΗ 6	2	3
1129	ΚΩΝΣΤΑΝΤΙΝΟΥ ΚΟΥΜΠΟΥΡΗ 7	2	3
1130	ΚΩΝΣΤΑΝΤΙΝΟΥ ΚΟΥΜΠΟΥΡΗ 9	2	3
1131	ΚΩΝΣΤΑΝΤΙΝΟΥ ΠΑΛΑΙΟΛΟΓΟΥ 10-12	2	3
1132	ΚΩΝΣΤΑΝΤΙΝΟΥ ΠΑΛΑΙΟΛΟΓΟΥ 1-3	2	3
1133	ΚΩΝΣΤΑΝΤΙΝΟΥ ΠΑΛΑΙΟΛΟΓΟΥ 2	2	3
1134	ΚΩΝΣΤΑΝΤΙΝΟΥ ΠΑΛΑΙΟΛΟΓΟΥ 4	2	3
1135	ΚΩΝΣΤΑΝΤΙΝΟΥ ΠΑΛΑΙΟΛΟΓΟΥ 477511.73, 4213297.82 (ΕΓΣΑ)	2	3
1136	ΚΩΝΣΤΑΝΤΙΝΟΥ ΠΑΛΑΙΟΛΟΓΟΥ 477524.3, 4213306.52 (ΕΓΣΑ)	2	3
1137	ΚΩΝΣΤΑΝΤΙΝΟΥ ΠΑΛΑΙΟΛΟΓΟΥ 477538.83, 4213311.16 (ΕΓΣΑ)	2	3
1138	ΚΩΝΣΤΑΝΤΙΝΟΥ ΠΑΛΑΙΟΛΟΓΟΥ 477552.32, 4213335.58 (ΕΓΣΑ)	2	3
1139	ΚΩΝΣΤΑΝΤΙΝΟΥ ΠΑΛΑΙΟΛΟΓΟΥ 5	2	3
1140	ΚΩΝΣΤΑΝΤΙΝΟΥ ΠΑΛΑΙΟΛΟΓΟΥ 6	2	3
1141	ΚΩΝΣΤΑΝΤΙΝΟΥ ΠΑΛΑΙΟΛΟΓΟΥ 7	2	3

1142	ΚΩΝΣΤΑΝΤΙΝΟΥ ΠΑΛΑΙΟΛΟΓΟΥ 8	2	3
1143	ΚΩΝΣΤΑΝΤΙΝΟΥ ΠΑΛΑΙΟΛΟΓΟΥ 9	2	3
1144	ΚΩΝΣΤΑΝΤΙΝΟΥΠΟΛΕΩΣ 154	2	3
1145	ΚΩΝΣΤΑΝΤΙΝΟΥΠΟΛΕΩΣ 158-160	2	3
1146	ΚΩΝΣΤΑΝΤΙΝΟΥΠΟΛΕΩΣ 162	2	3
1147	ΚΩΝΣΤΑΝΤΙΝΟΥΠΟΛΕΩΣ 166	2	3
1148	ΚΩΝΣΤΑΝΤΙΝΟΥΠΟΛΕΩΣ 168	2	3
1149	ΚΩΝΣΤΑΝΤΙΝΟΥΠΟΛΕΩΣ 170-172	2	3
1150	ΚΩΝΣΤΑΝΤΙΝΟΥΠΟΛΕΩΣ 180	2	3
1151	ΚΩΝΣΤΑΝΤΙΝΟΥΠΟΛΕΩΣ 182	2	3
1152	ΚΩΝΣΤΑΝΤΙΝΟΥΠΟΛΕΩΣ 184	2	3
1153	ΚΩΝΣΤΑΝΤΙΝΟΥΠΟΛΕΩΣ 190	2	3
1154	ΚΩΝΣΤΑΝΤΙΝΟΥΠΟΛΕΩΣ 194	2	3
1155	ΚΩΝΣΤΑΝΤΙΝΟΥΠΟΛΕΩΣ 196	2	3
1156	ΚΩΝΣΤΑΝΤΙΝΟΥΠΟΛΕΩΣ 200	2	3
1157	ΚΩΝΣΤΑΝΤΙΝΟΥΠΟΛΕΩΣ 202	2	3
1158	ΚΩΝΣΤΑΝΤΙΝΟΥΠΟΛΕΩΣ 204-206	2	3
1159	ΚΩΝΣΤΑΝΤΙΝΟΥΠΟΛΕΩΣ 208	2	3
1160	ΚΩΝΣΤΑΝΤΙΝΟΥΠΟΛΕΩΣ 210	2	3
1161	ΚΩΝΣΤΑΝΤΙΝΟΥΠΟΛΕΩΣ 214	2	3
1162	ΚΩΝΣΤΑΝΤΙΝΟΥΠΟΛΕΩΣ 218	2	3
1163	ΚΩΝΣΤΑΝΤΙΝΟΥΠΟΛΕΩΣ 218	2	3
1164	ΚΩΝΣΤΑΝΤΙΝΟΥΠΟΛΕΩΣ 220	2	3
1165	ΚΩΝΣΤΑΝΤΙΝΟΥΠΟΛΕΩΣ 220	2	3
1166	ΚΩΝΣΤΑΝΤΙΝΟΥΠΟΛΕΩΣ 222	2	3
1167	ΚΩΝΣΤΑΝΤΙΝΟΥΠΟΛΕΩΣ 226	2	3
1168	ΚΩΝΣΤΑΝΤΙΝΟΥΠΟΛΕΩΣ 228	2	3
1169	ΚΩΝΣΤΑΝΤΙΝΟΥΠΟΛΕΩΣ 230	2	3
1170	ΚΩΝΣΤΑΝΤΙΝΟΥΠΟΛΕΩΣ 232	2	3
1171	ΚΩΝΣΤΑΝΤΙΝΟΥΠΟΛΕΩΣ 234	2	3
1172	ΚΩΝΣΤΑΝΤΙΝΟΥΠΟΛΕΩΣ 236	2	3
1173	ΚΩΝΣΤΑΝΤΙΝΟΥΠΟΛΕΩΣ 240	2	3
1174	ΚΩΝΣΤΑΝΤΙΝΟΥΠΟΛΕΩΣ 242	2	3
1175	ΚΩΝΣΤΑΝΤΙΝΟΥΠΟΛΕΩΣ 244	2	3
1176	ΚΩΝΣΤΑΝΤΙΝΟΥΠΟΛΕΩΣ 248	2	3
1177	ΚΩΝΣΤΑΝΤΙΝΟΥΠΟΛΕΩΣ 250	2	3
1178	ΚΩΝΣΤΑΝΤΙΝΟΥΠΟΛΕΩΣ 252	2	3
1179	ΚΩΝΣΤΑΝΤΙΝΟΥΠΟΛΕΩΣ 476677.53, 4214042.58 (ΕΓΣΑ)	2	3

1180	ΛΕΩΦΟΡΟΣ ΦΙΛΑΔΕΛΦΕΙΑΣ 54	2	3
1181	ΛΕΩΦΟΡΟΣ ΦΙΛΑΔΕΛΦΕΙΑΣ 56	2	3
1182	ΛΕΩΦΟΡΟΣ ΦΙΛΑΔΕΛΦΕΙΑΣ 59	2	3
1183	ΛΕΩΦΟΡΟΣ ΦΙΛΑΔΕΛΦΕΙΑΣ 61	2	3
1184	ΛΥΚΟΥΡΓΟΥ 1	2	3
1185	ΛΥΚΟΥΡΓΟΥ 10	2	3
1186	ΛΥΚΟΥΡΓΟΥ 16	2	3
1187	ΛΥΚΟΥΡΓΟΥ 16Α	2	3
1188	ΛΥΚΟΥΡΓΟΥ 18	2	3
1189	ΛΥΚΟΥΡΓΟΥ 20	2	3
1190	ΛΥΚΟΥΡΓΟΥ 22	2	3
1191	ΛΥΚΟΥΡΓΟΥ 24	2	3
1192	ΛΥΚΟΥΡΓΟΥ 3	2	3
1193	ΛΥΚΟΥΡΓΟΥ 477171.24, 4213461.03 (ΕΓΣΑ)	2	3
1194	ΛΥΚΟΥΡΓΟΥ 477185.55, 4213459.86 (ΕΓΣΑ)	2	3
1195	ΛΥΚΟΥΡΓΟΥ 477197.67, 4213443.68 (ΕΓΣΑ)	2	3
1196	ΛΥΚΟΥΡΓΟΥ 477220.44, 4213476.34 (ΕΓΣΑ)	2	3
1197	ΛΥΚΟΥΡΓΟΥ 5	2	3
1198	ΛΥΚΟΥΡΓΟΥ 6	2	3
1199	ΛΥΚΟΥΡΓΟΥ 6	2	3
1200	ΛΥΚΟΥΡΓΟΥ 7	2	3
1201	ΛΥΚΟΥΡΓΟΥ 8	2	3
1202	ΜΑΙΑΝΔΡΟΥ 12	2	3
1203	ΜΑΙΑΝΔΡΟΥ 15-17	2	3
1204	ΜΑΙΑΝΔΡΟΥ 19	2	3
1205	ΜΑΙΑΝΔΡΟΥ 19	2	3
1206	ΜΑΙΑΝΔΡΟΥ 2	2	3
1207	ΜΑΙΑΝΔΡΟΥ 20	2	3
1208	ΜΑΙΑΝΔΡΟΥ 21	2	3
1209	ΜΑΙΑΝΔΡΟΥ 22	2	3
1210	ΜΑΙΑΝΔΡΟΥ 23	2	3
1211	ΜΑΙΑΝΔΡΟΥ 24	2	3
1212	ΜΑΙΑΝΔΡΟΥ 24	2	3
1213	ΜΑΙΑΝΔΡΟΥ 25	2	3
1214	ΜΑΙΑΝΔΡΟΥ 26	2	3
1215	ΜΑΙΑΝΔΡΟΥ 27	2	3
1216	ΜΑΙΑΝΔΡΟΥ 28	2	3
1217	ΜΑΙΑΝΔΡΟΥ 29	2	3
1218	ΜΑΙΑΝΔΡΟΥ 30	2	3

1219	ΜΑΙΑΝΔΡΟΥ 31	2	3
1220	ΜΑΙΑΝΔΡΟΥ 32	2	3
1221	ΜΑΙΑΝΔΡΟΥ 33	2	3
1222	ΜΑΙΑΝΔΡΟΥ 34	2	3
1223	ΜΑΙΑΝΔΡΟΥ 36	2	3
1224	ΜΑΙΑΝΔΡΟΥ 40	2	3
1225	ΜΑΙΑΝΔΡΟΥ 5	2	3
1226	ΜΑΙΑΝΔΡΟΥ 9	2	3
1227	ΜΑΛΕΣΙΝΑΣ 10	2	3
1228	ΜΑΛΕΣΙΝΑΣ 14	2	3
1229	ΜΑΛΕΣΙΝΑΣ 18	2	3
1230	ΜΑΛΕΣΙΝΑΣ 20	2	3
1231	ΜΑΛΕΣΙΝΑΣ 22	2	3
1232	ΜΑΛΕΣΙΝΑΣ 24	2	3
1233	ΜΑΛΕΣΙΝΑΣ 24	2	3
1234	ΜΑΛΕΣΙΝΑΣ 26	2	3
1235	ΜΑΛΕΣΙΝΑΣ 28	2	3
1236	ΜΑΛΕΣΙΝΑΣ 30	2	3
1237	ΜΑΛΕΣΙΝΑΣ 32	2	3
1238	ΜΑΛΕΣΙΝΑΣ 34	2	3
1239	ΜΑΛΕΣΙΝΑΣ 4	2	3
1240	ΜΑΛΕΣΙΝΑΣ 477512.24, 4213350.39 (ΕΓΣΑ)	2	3
1241	ΜΑΛΕΣΙΝΑΣ 6	2	3
1242	ΜΑΛΕΣΙΝΑΣ 8	2	3
1243	ΜΑΝΗΣ 1	2	3
1244	ΜΑΝΗΣ 2	2	3
1245	ΜΑΝΗΣ 3	2	3
1246	ΜΑΝΗΣ 4	2	3
1247	ΜΑΝΗΣ 5	2	3
1248	ΜΑΝΗΣ 6	2	3
1249	ΜΑΝΗΣ 7	2	3
1250	ΜΑΡΚΟΥ ΜΠΟΤΣΑΡΗ 10	2	3
1251	ΜΑΡΚΟΥ ΜΠΟΤΣΑΡΗ 11	2	3
1252	ΜΑΡΚΟΥ ΜΠΟΤΣΑΡΗ 1-3	2	3
1253	ΜΑΡΚΟΥ ΜΠΟΤΣΑΡΗ 2	2	3
1254	ΜΑΡΚΟΥ ΜΠΟΤΣΑΡΗ 4	2	3
1255	ΜΑΡΚΟΥ ΜΠΟΤΣΑΡΗ 5	2	3
1256	ΜΑΡΚΟΥ ΜΠΟΤΣΑΡΗ 6	2	3
1257	ΜΑΡΚΟΥ ΜΠΟΤΣΑΡΗ 7-9	2	3

1258	ΜΑΡΚΟΥ ΜΠΟΤΣΑΡΗ 8	2	3
1259	ΜΑΥΡΟΓΕΝΟΥΣ 10	2	3
1260	ΜΑΥΡΟΓΕΝΟΥΣ 12	2	3
1261	ΜΑΥΡΟΓΕΝΟΥΣ 14	2	3
1262	ΜΑΥΡΟΓΕΝΟΥΣ 16	2	3
1263	ΜΑΥΡΟΓΕΝΟΥΣ 18	2	3
1264	ΜΑΥΡΟΓΕΝΟΥΣ 20	2	3
1265	ΜΑΥΡΟΓΕΝΟΥΣ 22	2	3
1266	ΜΑΥΡΟΓΕΝΟΥΣ 22	2	3
1267	ΜΑΥΡΟΓΕΝΟΥΣ 24	2	3
1268	ΜΑΥΡΟΓΕΝΟΥΣ 4	2	3
1269	ΜΑΥΡΟΓΕΝΟΥΣ 476742.17, 4213691.14 (ΕΓΣΑ)	2	3
1270	ΜΑΥΡΟΓΕΝΟΥΣ 6	2	3
1271	ΜΑΥΡΟΓΕΝΟΥΣ 7	2	3
1272	ΜΑΥΡΟΓΕΝΟΥΣ 8	2	3
1273	ΜΕΣΤΩΝ 477556.27, 4213626.37 (ΕΓΣΑ)	2	3
1274	ΜΕΣΤΩΝ 477573.99, 4213608.47 (ΕΓΣΑ)	2	3
1275	ΜΕΣΤΩΝ 6	2	3
1276	ΜΕΣΤΩΝ 6Α	2	3
1277	ΜΕΣΤΩΝ 6Β	2	3
1278	ΜΕΣΤΩΝ 6Γ	2	3
1279	ΜΕΤΑΜΟΡΦΩΣΕΩΣ 10	2	3
1280	ΜΕΤΑΜΟΡΦΩΣΕΩΣ 2	2	3
1281	ΜΕΤΑΜΟΡΦΩΣΕΩΣ 3	2	3
1282	ΜΕΤΑΜΟΡΦΩΣΕΩΣ 4	2	3
1283	ΜΕΤΑΜΟΡΦΩΣΕΩΣ 477740.25, 4214002.82 (ΕΓΣΑ)	2	3
1284	ΜΕΤΑΜΟΡΦΩΣΕΩΣ 477742.22, 4213964.46 (ΕΓΣΑ)	2	3
1285	ΜΕΤΑΜΟΡΦΩΣΕΩΣ 477752.9, 4213958.8 (ΕΓΣΑ)	2	3
1286	ΜΕΤΑΜΟΡΦΩΣΕΩΣ 477763.33, 4213979.45 (ΕΓΣΑ)	2	3
1287	ΜΕΤΑΜΟΡΦΩΣΕΩΣ 477767, 4213957.93 (ΕΓΣΑ)	2	3
1288	ΜΕΤΑΜΟΡΦΩΣΕΩΣ 477773.38, 4213979.04 (ΕΓΣΑ)	2	3



1289	ΜΕΤΑΜΟΡΦΩΣΕΩΣ 477785.84, 4213959.11 (ΕΓΣΑ)	2	3
1290	ΜΕΤΑΜΟΡΦΩΣΕΩΣ 477814.6, 4213942.34 (ΕΓΣΑ)	2	3
1291	ΜΕΤΑΜΟΡΦΩΣΕΩΣ 477822.02, 4213936.72 (ΕΓΣΑ)	2	3
1292	ΜΕΤΑΜΟΡΦΩΣΕΩΣ 477832.28, 4213967.69 (ΕΓΣΑ)	2	3
1293	ΜΕΤΑΜΟΡΦΩΣΕΩΣ 477832.4, 4213893.48 (ΕΓΣΑ)	2	3
1294	ΜΕΤΑΜΟΡΦΩΣΕΩΣ 477841.05, 4213929.17 (ΕΓΣΑ)	2	3
1295	ΜΕΤΑΜΟΡΦΩΣΕΩΣ 477841.5, 4213885.67 (ΕΓΣΑ)	2	3
1296	ΜΕΤΑΜΟΡΦΩΣΕΩΣ 477846.78, 4213847.35 (ΕΓΣΑ)	2	3
1297	ΜΕΤΑΜΟΡΦΩΣΕΩΣ 477854.97, 4213843.19 (ΕΓΣΑ)	2	3
1298	ΜΕΤΑΜΟΡΦΩΣΕΩΣ 477859.35, 4213860.38 (ΕΓΣΑ)	2	3
1299	ΜΕΤΑΜΟΡΦΩΣΕΩΣ 477862.24, 4213823.93 (ΕΓΣΑ)	2	3
1300	ΜΕΤΑΜΟΡΦΩΣΕΩΣ 477872.04, 4213817.94 (ΕΓΣΑ)	2	3
1301	ΜΕΤΑΜΟΡΦΩΣΕΩΣ 477929.87, 4213738.92 (ΕΓΣΑ)	2	3
1302	ΜΕΤΑΜΟΡΦΩΣΕΩΣ 477993.23, 4213634.66 (ΕΓΣΑ)	2	3
1303	ΜΕΤΑΜΟΡΦΩΣΕΩΣ 478028.35, 4213602.37 (ΕΓΣΑ)	2	3
1304	ΜΕΤΑΜΟΡΦΩΣΕΩΣ 478042.06, 4213600.77 (ΕΓΣΑ)	2	3
1305	ΜΕΤΑΜΟΡΦΩΣΕΩΣ 478582.71, 4213835.18 (ΕΓΣΑ)	2	3
1306	ΜΕΤΑΜΟΡΦΩΣΕΩΣ 5	2	3
1307	ΜΕΤΑΜΟΡΦΩΣΕΩΣ 6	2	3
1308	ΜΕΤΑΜΟΡΦΩΣΕΩΣ 7	2	3
1309	ΜΕΤΑΜΟΡΦΩΣΕΩΣ 8	2	3
1310	ΜΕΤΑΜΟΡΦΩΣΕΩΣ 8	2	3

1311	ΜΕΤΑΜΟΡΦΩΣΕΩΣ 80	2	3
1312	ΜΕΤΑΜΟΡΦΩΣΕΩΣ 9	2	3
1313	ΜΙΑΟΥΛΗ (ΠΡΧ ΠΑΛΑΙΟ ΜΕΝΙΔΙ) 30	2	3
1314	ΜΙΑΟΥΛΗ (ΠΡΧ ΠΑΛΑΙΟ ΜΕΝΙΔΙ) 30	2	3
1315	ΜΙΑΟΥΛΗ (ΠΡΧ ΠΑΛΑΙΟ ΜΕΝΙΔΙ) 32	2	3
1316	ΜΙΑΟΥΛΗ (ΠΡΧ ΠΑΛΑΙΟ ΜΕΝΙΔΙ) 34	2	3
1317	ΜΙΑΟΥΛΗ (ΠΡΧ ΠΑΛΑΙΟ ΜΕΝΙΔΙ) 37	2	3
1318	ΜΙΑΟΥΛΗ (ΠΡΧ ΠΑΛΑΙΟ ΜΕΝΙΔΙ) 38	2	3
1319	ΜΙΑΟΥΛΗ (ΠΡΧ ΠΑΛΑΙΟ ΜΕΝΙΔΙ) 39	2	3
1320	ΜΙΑΟΥΛΗ (ΠΡΧ ΠΑΛΑΙΟ ΜΕΝΙΔΙ) 40	2	3
1321	ΜΙΑΟΥΛΗ (ΠΡΧ ΠΑΛΑΙΟ ΜΕΝΙΔΙ) 40B	2	3
1322	ΜΙΑΟΥΛΗ (ΠΡΧ ΠΑΛΑΙΟ ΜΕΝΙΔΙ) 41	2	3
1323	ΜΙΑΟΥΛΗ (ΠΡΧ ΠΑΛΑΙΟ ΜΕΝΙΔΙ) 41A	2	3
1324	ΜΙΑΟΥΛΗ (ΠΡΧ ΠΑΛΑΙΟ ΜΕΝΙΔΙ) 42	2	3
1325	ΜΙΑΟΥΛΗ (ΠΡΧ ΠΑΛΑΙΟ ΜΕΝΙΔΙ) 42A	2	3
1326	ΜΙΑΟΥΛΗ (ΠΡΧ ΠΑΛΑΙΟ ΜΕΝΙΔΙ) 43	2	3
1327	ΜΙΑΟΥΛΗ (ΠΡΧ ΠΑΛΑΙΟ ΜΕΝΙΔΙ) 44	2	3
1328	ΜΙΑΟΥΛΗ (ΠΡΧ ΠΑΛΑΙΟ ΜΕΝΙΔΙ) 45	2	3
1329	ΜΙΑΟΥΛΗ (ΠΡΧ ΠΑΛΑΙΟ ΜΕΝΙΔΙ) 46	2	3
1330	ΜΙΑΟΥΛΗ (ΠΡΧ ΠΑΛΑΙΟ ΜΕΝΙΔΙ) 477079.65, 4213880.04 (ΕΓΣΑ)	2	3
1331	ΜΙΑΟΥΛΗ (ΠΡΧ ΠΑΛΑΙΟ ΜΕΝΙΔΙ) 477174.42, 4213900.75 (ΕΓΣΑ)	2	3
1332	ΜΙΑΟΥΛΗ (ΠΡΧ ΠΑΛΑΙΟ ΜΕΝΙΔΙ) 477235.98, 4214011.03 (ΕΓΣΑ)	2	3
1333	ΜΙΑΟΥΛΗ (ΠΡΧ ΠΑΛΑΙΟ ΜΕΝΙΔΙ) 48	2	3
1334	ΜΙΑΟΥΛΗ (ΠΡΧ ΠΑΛΑΙΟ ΜΕΝΙΔΙ) 49	2	3
1335	ΜΙΑΟΥΛΗ (ΠΡΧ ΠΑΛΑΙΟ ΜΕΝΙΔΙ) 50	2	3
1336	ΜΙΑΟΥΛΗ (ΠΡΧ ΠΑΛΑΙΟ ΜΕΝΙΔΙ) 51	2	3
1337	ΜΙΑΟΥΛΗ (ΠΡΧ ΠΑΛΑΙΟ ΜΕΝΙΔΙ) 52	2	3
1338	ΜΙΑΟΥΛΗ (ΠΡΧ ΠΑΛΑΙΟ ΜΕΝΙΔΙ) 53	2	3
1339	ΜΙΑΟΥΛΗ (ΠΡΧ ΠΑΛΑΙΟ ΜΕΝΙΔΙ) 53	2	3
1340	ΜΙΑΟΥΛΗ (ΠΡΧ ΠΑΛΑΙΟ ΜΕΝΙΔΙ) 53A	2	3
1341	ΜΙΑΟΥΛΗ (ΠΡΧ ΠΑΛΑΙΟ ΜΕΝΙΔΙ) 54	2	3
1342	ΜΙΑΟΥΛΗ (ΠΡΧ ΠΑΛΑΙΟ ΜΕΝΙΔΙ) 55	2	3
1343	ΜΙΑΟΥΛΗ (ΠΡΧ ΠΑΛΑΙΟ ΜΕΝΙΔΙ) 56	2	3
1344	ΜΙΑΟΥΛΗ (ΠΡΧ ΠΑΛΑΙΟ ΜΕΝΙΔΙ) 57	2	3
1345	ΜΙΑΟΥΛΗ (ΠΡΧ ΠΑΛΑΙΟ ΜΕΝΙΔΙ) 58	2	3
1346	ΜΙΑΟΥΛΗ (ΠΡΧ ΠΑΛΑΙΟ ΜΕΝΙΔΙ) 59	2	3

1347	ΜΙΑΟΥΛΗ (ΠΡΧ ΠΑΛΑΙΟ ΜΕΝΙΔΙ) 60	2	3
1348	ΜΙΑΟΥΛΗ (ΠΡΧ ΠΑΛΑΙΟ ΜΕΝΙΔΙ) 61	2	3
1349	ΜΙΑΟΥΛΗ (ΠΡΧ ΠΑΛΑΙΟ ΜΕΝΙΔΙ) 62	2	3
1350	ΜΙΑΟΥΛΗ (ΠΡΧ ΠΑΛΑΙΟ ΜΕΝΙΔΙ) 63	2	3
1351	ΜΙΑΟΥΛΗ (ΠΡΧ ΠΑΛΑΙΟ ΜΕΝΙΔΙ) 64	2	3
1352	ΜΙΑΟΥΛΗ (ΠΡΧ ΠΑΛΑΙΟ ΜΕΝΙΔΙ) 65	2	3
1353	ΜΙΑΟΥΛΗ (ΠΡΧ ΠΑΛΑΙΟ ΜΕΝΙΔΙ) 66	2	3
1354	ΜΙΑΟΥΛΗ (ΠΡΧ ΠΑΛΑΙΟ ΜΕΝΙΔΙ) 68	2	3
1355	ΜΙΑΟΥΛΗ (ΠΡΧ ΠΑΛΑΙΟ ΜΕΝΙΔΙ) 69	2	3
1356	ΜΙΑΟΥΛΗ (ΠΡΧ ΠΑΛΑΙΟ ΜΕΝΙΔΙ) 70	2	3
1357	ΜΙΑΟΥΛΗ (ΠΡΧ ΠΑΛΑΙΟ ΜΕΝΙΔΙ) 71	2	3
1358	ΜΙΑΟΥΛΗ (ΠΡΧ ΠΑΛΑΙΟ ΜΕΝΙΔΙ) 73	2	3
1359	ΜΙΑΟΥΛΗ (ΠΡΧ ΠΑΛΑΙΟ ΜΕΝΙΔΙ) 77	2	3
1360	ΜΠΟΥΚΗ (ΠΡΧ ΧΑΡΑΥΓΗ) 10	2	3
1361	ΜΠΟΥΚΗ (ΠΡΧ ΧΑΡΑΥΓΗ) 11	2	3
1362	ΜΠΟΥΚΗ (ΠΡΧ ΧΑΡΑΥΓΗ) 12	2	3
1363	ΜΠΟΥΚΗ (ΠΡΧ ΧΑΡΑΥΓΗ) 13	2	3
1364	ΜΠΟΥΚΗ (ΠΡΧ ΧΑΡΑΥΓΗ) 14	2	3
1365	ΜΠΟΥΚΗ (ΠΡΧ ΧΑΡΑΥΓΗ) 15-17	2	3
1366	ΜΠΟΥΚΗ (ΠΡΧ ΧΑΡΑΥΓΗ) 16	2	3
1367	ΜΠΟΥΚΗ (ΠΡΧ ΧΑΡΑΥΓΗ) 18	2	3
1368	ΜΠΟΥΚΗ (ΠΡΧ ΧΑΡΑΥΓΗ) 3	2	3
1369	ΜΠΟΥΚΗ (ΠΡΧ ΧΑΡΑΥΓΗ) 4	2	3
1370	ΜΠΟΥΚΗ (ΠΡΧ ΧΑΡΑΥΓΗ) 5	2	3
1371	ΜΠΟΥΚΗ (ΠΡΧ ΧΑΡΑΥΓΗ) 6	2	3
1372	ΜΠΟΥΚΗ (ΠΡΧ ΧΑΡΑΥΓΗ) 7	2	3
1373	ΜΠΟΥΚΗ (ΠΡΧ ΧΑΡΑΥΓΗ) 8	2	3
1374	ΜΠΟΥΚΗ (ΠΡΧ ΧΑΡΑΥΓΗ) 9	2	3
1375	Ν. ΠΑΠΑΝΙΚΑ (ΠΡΧ ΠΑΛΑΙΟ ΜΕΝΙΔΙ) 10	2	3
1376	Ν. ΠΑΠΑΝΙΚΑ (ΠΡΧ ΠΑΛΑΙΟ ΜΕΝΙΔΙ) 11	2	3
1377	Ν. ΠΑΠΑΝΙΚΑ (ΠΡΧ ΠΑΛΑΙΟ ΜΕΝΙΔΙ) 12	2	3
1378	Ν. ΠΑΠΑΝΙΚΑ (ΠΡΧ ΠΑΛΑΙΟ ΜΕΝΙΔΙ) 13	2	3
1379	Ν. ΠΑΠΑΝΙΚΑ (ΠΡΧ ΠΑΛΑΙΟ ΜΕΝΙΔΙ) 15	2	3
1380	Ν. ΠΑΠΑΝΙΚΑ (ΠΡΧ ΠΑΛΑΙΟ ΜΕΝΙΔΙ) 16	2	3
1381	Ν. ΠΑΠΑΝΙΚΑ (ΠΡΧ ΠΑΛΑΙΟ ΜΕΝΙΔΙ) 16	2	3
1382	Ν. ΠΑΠΑΝΙΚΑ (ΠΡΧ ΠΑΛΑΙΟ ΜΕΝΙΔΙ) 17	2	3
1383	Ν. ΠΑΠΑΝΙΚΑ (ΠΡΧ ΠΑΛΑΙΟ ΜΕΝΙΔΙ) 18	2	3
1384	Ν. ΠΑΠΑΝΙΚΑ (ΠΡΧ ΠΑΛΑΙΟ ΜΕΝΙΔΙ) 21	2	3
1385	Ν. ΠΑΠΑΝΙΚΑ (ΠΡΧ ΠΑΛΑΙΟ ΜΕΝΙΔΙ) 23	2	3

1386	N. ΠΑΠΑΝΙΚΑ (ΠΡΧ ΠΑΛΑΙΟ ΜΕΝΙΔΙ) 24	2	3
1387	N. ΠΑΠΑΝΙΚΑ (ΠΡΧ ΠΑΛΑΙΟ ΜΕΝΙΔΙ) 25	2	3
1388	N. ΠΑΠΑΝΙΚΑ (ΠΡΧ ΠΑΛΑΙΟ ΜΕΝΙΔΙ) 26	2	3
1389	N. ΠΑΠΑΝΙΚΑ (ΠΡΧ ΠΑΛΑΙΟ ΜΕΝΙΔΙ) 27	2	3
1390	N. ΠΑΠΑΝΙΚΑ (ΠΡΧ ΠΑΛΑΙΟ ΜΕΝΙΔΙ) 28	2	3
1391	N. ΠΑΠΑΝΙΚΑ (ΠΡΧ ΠΑΛΑΙΟ ΜΕΝΙΔΙ) 3	2	3
1392	N. ΠΑΠΑΝΙΚΑ (ΠΡΧ ΠΑΛΑΙΟ ΜΕΝΙΔΙ) 31	2	3
1393	N. ΠΑΠΑΝΙΚΑ (ΠΡΧ ΠΑΛΑΙΟ ΜΕΝΙΔΙ) 33	2	3
1394	N. ΠΑΠΑΝΙΚΑ (ΠΡΧ ΠΑΛΑΙΟ ΜΕΝΙΔΙ) 35	2	3
1395	N. ΠΑΠΑΝΙΚΑ (ΠΡΧ ΠΑΛΑΙΟ ΜΕΝΙΔΙ) 35B	2	3
1396	N. ΠΑΠΑΝΙΚΑ (ΠΡΧ ΠΑΛΑΙΟ ΜΕΝΙΔΙ) 37	2	3
1397	N. ΠΑΠΑΝΙΚΑ (ΠΡΧ ΠΑΛΑΙΟ ΜΕΝΙΔΙ) 37	2	3
1398	N. ΠΑΠΑΝΙΚΑ (ΠΡΧ ΠΑΛΑΙΟ ΜΕΝΙΔΙ) 39	2	3
1399	N. ΠΑΠΑΝΙΚΑ (ΠΡΧ ΠΑΛΑΙΟ ΜΕΝΙΔΙ) 39	2	3
1400	N. ΠΑΠΑΝΙΚΑ (ΠΡΧ ΠΑΛΑΙΟ ΜΕΝΙΔΙ) 4	2	3
1401	N. ΠΑΠΑΝΙΚΑ (ΠΡΧ ΠΑΛΑΙΟ ΜΕΝΙΔΙ) 41	2	3
1402	N. ΠΑΠΑΝΙΚΑ (ΠΡΧ ΠΑΛΑΙΟ ΜΕΝΙΔΙ) 43-45	2	3
1403	N. ΠΑΠΑΝΙΚΑ (ΠΡΧ ΠΑΛΑΙΟ ΜΕΝΙΔΙ) 477499.97, 4214170.34 (ΕΓΣΑ)	2	3
1404	N. ΠΑΠΑΝΙΚΑ (ΠΡΧ ΠΑΛΑΙΟ ΜΕΝΙΔΙ) 477516.56, 4214173.98 (ΕΓΣΑ)	2	3
1405	N. ΠΑΠΑΝΙΚΑ (ΠΡΧ ΠΑΛΑΙΟ ΜΕΝΙΔΙ) 477532.7, 4214141.1 (ΕΓΣΑ)	2	3
1406	N. ΠΑΠΑΝΙΚΑ (ΠΡΧ ΠΑΛΑΙΟ ΜΕΝΙΔΙ) 5	2	3
1407	N. ΠΑΠΑΝΙΚΑ (ΠΡΧ ΠΑΛΑΙΟ ΜΕΝΙΔΙ) 6	2	3
1408	N. ΠΑΠΑΝΙΚΑ (ΠΡΧ ΠΑΛΑΙΟ ΜΕΝΙΔΙ) 7	2	3
1409	N. ΠΑΠΑΝΙΚΑ (ΠΡΧ ΠΑΛΑΙΟ ΜΕΝΙΔΙ) 7	2	3
1410	N. ΠΑΠΑΝΙΚΑ (ΠΡΧ ΠΑΛΑΙΟ ΜΕΝΙΔΙ) 8	2	3
1411	N. ΠΑΠΑΝΙΚΑ (ΠΡΧ ΠΑΛΑΙΟ ΜΕΝΙΔΙ) 9	2	3
1412	ΝΕΡΟΜΥΛΟΥ 1	2	3
1413	ΝΕΡΟΜΥΛΟΥ 2	2	3
1414	ΝΕΡΟΜΥΛΟΥ 3	2	3
1415	ΝΕΡΟΜΥΛΟΥ 3	2	3
1416	ΝΕΡΟΜΥΛΟΥ 3	2	3
1417	ΝΕΡΟΜΥΛΟΥ 4	2	3
1418	ΝΕΡΟΜΥΛΟΥ 4-4Α	2	3
1419	ΝΕΡΟΜΥΛΟΥ 477526.42, 4212911.77 (ΕΓΣΑ)	2	3
1420	ΝΕΡΟΜΥΛΟΥ 477559.56, 4212927.58 (ΕΓΣΑ)	2	3
1421	ΝΕΡΟΜΥΛΟΥ 477702.08, 4212826.06 (ΕΓΣΑ)	2	3

1422	ΝΕΡΟΜΥΛΟΥ 477727.08, 4212865.52 (ΕΓΣΑ)	2	3
1423	ΝΕΡΟΜΥΛΟΥ 477740.79, 4212812.8 (ΕΓΣΑ)	2	3
1424	ΝΕΡΟΜΥΛΟΥ 477775.49, 4212767.84 (ΕΓΣΑ)	2	3
1425	ΝΕΡΟΜΥΛΟΥ 5	2	3
1426	ΝΕΡΟΜΥΛΟΥ 6	2	3
1427	ΝΕΡΟΜΥΛΟΥ 8	2	3
1428	ΞΑΝΘΟΥ 47	2	3
1429	ΟΔΗΣΣΟΥ 1	2	3
1430	ΟΔΗΣΣΟΥ 10	2	3
1431	ΟΔΗΣΣΟΥ 11	2	3
1432	ΟΔΗΣΣΟΥ 12	2	3
1433	ΟΔΗΣΣΟΥ 13	2	3
1434	ΟΔΗΣΣΟΥ 14	2	3
1435	ΟΔΗΣΣΟΥ 15	2	3
1436	ΟΔΗΣΣΟΥ 16	2	3
1437	ΟΔΗΣΣΟΥ 18	2	3
1438	ΟΔΗΣΣΟΥ 2	2	3
1439	ΟΔΗΣΣΟΥ 20	2	3
1440	ΟΔΗΣΣΟΥ 3	2	3
1441	ΟΔΗΣΣΟΥ 4	2	3
1442	ΟΔΗΣΣΟΥ 5	2	3
1443	ΟΔΗΣΣΟΥ 6	2	3
1444	ΟΔΗΣΣΟΥ 7	2	3
1445	ΟΔΗΣΣΟΥ 8	2	3
1446	ΟΔΗΣΣΟΥ 9	2	3
1447	ΟΙΝΟΦΥΤΩΝ 3	2	3
1448	ΟΙΝΟΦΥΤΩΝ 8	2	3
1449	ΟΡΦΕΩΣ (ΠΡΧ ΧΑΡΑΥΓΗ) 11	2	3
1450	ΟΡΦΕΩΣ (ΠΡΧ ΧΑΡΑΥΓΗ) 13	2	3
1451	ΟΡΦΕΩΣ (ΠΡΧ ΧΑΡΑΥΓΗ) 15	2	3
1452	ΟΡΦΕΩΣ (ΠΡΧ ΧΑΡΑΥΓΗ) 2	2	3
1453	ΟΡΦΕΩΣ (ΠΡΧ ΧΑΡΑΥΓΗ) 20	2	3
1454	ΟΡΦΕΩΣ (ΠΡΧ ΧΑΡΑΥΓΗ) 20	2	3
1455	ΟΡΦΕΩΣ (ΠΡΧ ΧΑΡΑΥΓΗ) 22	2	3
1456	ΟΡΦΕΩΣ (ΠΡΧ ΧΑΡΑΥΓΗ) 24	2	3
1457	ΟΡΦΕΩΣ (ΠΡΧ ΧΑΡΑΥΓΗ) 26	2	3
1458	ΟΡΦΕΩΣ (ΠΡΧ ΧΑΡΑΥΓΗ) 3	2	3
1459	ΟΡΦΕΩΣ (ΠΡΧ ΧΑΡΑΥΓΗ) 4	2	3

1460	ΟΡΦΕΩΣ (ΠΡΧ ΧΑΡΑΥΓΗ) 477489.59, 4213204.07 (ΕΓΣΑ)	2	3
1461	ΟΡΦΕΩΣ (ΠΡΧ ΧΑΡΑΥΓΗ) 5	2	3
1462	ΟΡΦΕΩΣ (ΠΡΧ ΧΑΡΑΥΓΗ) 7	2	3
1463	ΟΡΦΕΩΣ (ΠΡΧ ΧΑΡΑΥΓΗ) 9	2	3
1464	ΟΡΦΕΩΣ 30	2	3
1465	ΟΡΦΕΩΣ 32	2	3
1466	Π. ΜΙΧΑΛΑΚΗ 11	2	3
1467	Π. ΜΙΧΑΛΑΚΗ 11B	2	3
1468	Π. ΜΙΧΑΛΑΚΗ 12	2	3
1469	Π. ΜΙΧΑΛΑΚΗ 13	2	3
1470	Π. ΜΙΧΑΛΑΚΗ 13A	2	3
1471	Π. ΜΙΧΑΛΑΚΗ 14	2	3
1472	Π. ΜΙΧΑΛΑΚΗ 15	2	3
1473	Π. ΜΙΧΑΛΑΚΗ 15	2	3
1474	Π. ΜΙΧΑΛΑΚΗ 16	2	3
1475	Π. ΜΙΧΑΛΑΚΗ 17	2	3
1476	Π. ΜΙΧΑΛΑΚΗ 18	2	3
1477	Π. ΜΙΧΑΛΑΚΗ 19	2	3
1478	Π. ΜΙΧΑΛΑΚΗ 1A	2	3
1479	Π. ΜΙΧΑΛΑΚΗ 2	2	3
1480	Π. ΜΙΧΑΛΑΚΗ 22	2	3
1481	Π. ΜΙΧΑΛΑΚΗ 24	2	3
1482	Π. ΜΙΧΑΛΑΚΗ 25	2	3
1483	Π. ΜΙΧΑΛΑΚΗ 26	2	3
1484	Π. ΜΙΧΑΛΑΚΗ 27	2	3
1485	Π. ΜΙΧΑΛΑΚΗ 28	2	3
1486	Π. ΜΙΧΑΛΑΚΗ 29	2	3
1487	Π. ΜΙΧΑΛΑΚΗ 3	2	3
1488	Π. ΜΙΧΑΛΑΚΗ 31	2	3
1489	Π. ΜΙΧΑΛΑΚΗ 33	2	3
1490	Π. ΜΙΧΑΛΑΚΗ 35	2	3
1491	Π. ΜΙΧΑΛΑΚΗ 4	2	3
1492	Π. ΜΙΧΑΛΑΚΗ 5	2	3
1493	Π. ΜΙΧΑΛΑΚΗ 6	2	3
1494	Π. ΜΙΧΑΛΑΚΗ 8	2	3
1495	Π. ΜΙΧΑΛΑΚΗ 9	2	3
1496	ΠΑΓΩΝΑ ΒΑΣΙΛΕΙΟΥ 24	2	3
1497	ΠΑΠΑΔΙΑΜΑΝΤΗ 10-8	2	3

1498	ΠΑΠΑΔΙΑΜΑΝΤΗ 10-8	2	3
1499	ΠΑΠΑΔΙΑΜΑΝΤΗ 11-13	2	3
1500	ΠΑΠΑΔΙΑΜΑΝΤΗ 12	2	3
1501	ΠΑΠΑΔΙΑΜΑΝΤΗ 14	2	3
1502	ΠΑΠΑΔΙΑΜΑΝΤΗ 15	2	3
1503	ΠΑΠΑΔΙΑΜΑΝΤΗ 17	2	3
1504	ΠΑΠΑΔΙΑΜΑΝΤΗ 18	2	3
1505	ΠΑΠΑΔΙΑΜΑΝΤΗ 19	2	3
1506	ΠΑΠΑΔΙΑΜΑΝΤΗ 2	2	3
1507	ΠΑΠΑΔΙΑΜΑΝΤΗ 20-22	2	3
1508	ΠΑΠΑΔΙΑΜΑΝΤΗ 20-22	2	3
1509	ΠΑΠΑΔΙΑΜΑΝΤΗ 21	2	3
1510	ΠΑΠΑΔΙΑΜΑΝΤΗ 24	2	3
1511	ΠΑΠΑΔΙΑΜΑΝΤΗ 26	2	3
1512	ΠΑΠΑΔΙΑΜΑΝΤΗ 3	2	3
1513	ΠΑΠΑΔΙΑΜΑΝΤΗ 32	2	3
1514	ΠΑΠΑΔΙΑΜΑΝΤΗ 38	2	3
1515	ΠΑΠΑΔΙΑΜΑΝΤΗ 39	2	3
1516	ΠΑΠΑΔΙΑΜΑΝΤΗ 4	2	3
1517	ΠΑΠΑΔΙΑΜΑΝΤΗ 41	2	3
1518	ΠΑΠΑΔΙΑΜΑΝΤΗ 477120.35, 4213024.99 (ΕΓΣΑ)	2	3
1519	ΠΑΠΑΔΙΑΜΑΝΤΗ 477157.17, 4212907.93 (ΕΓΣΑ)	2	3
1520	ΠΑΠΑΔΙΑΜΑΝΤΗ 477159.32, 4212923.48 (ΕΓΣΑ)	2	3
1521	ΠΑΠΑΔΙΑΜΑΝΤΗ 477161.76, 4213023.8 (ΕΓΣΑ)	2	3
1522	ΠΑΠΑΝΙΚΑ ΓΕΩΡΓΙΟΥ 30	2	3
1523	ΠΑΠΑΝΙΚΑ ΓΕΩΡΓΙΟΥ 32-34	2	3
1524	ΠΑΠΑΝΙΚΑ ΓΕΩΡΓΙΟΥ 36	2	3
1525	ΠΑΠΑΝΙΚΑ ΓΕΩΡΓΙΟΥ 38	2	3
1526	ΠΑΠΑΝΙΚΑ ΓΕΩΡΓΙΟΥ 40	2	3
1527	ΠΑΠΑΝΙΚΑ ΓΕΩΡΓΙΟΥ 42	2	3
1528	ΠΑΠΑΝΙΚΑ ΓΕΩΡΓΙΟΥ 43-45	2	3
1529	ΠΑΠΑΝΙΚΑ ΓΕΩΡΓΙΟΥ 47	2	3
1530	ΠΑΠΑΝΙΚΑ ΓΕΩΡΓΙΟΥ 49	2	3
1531	ΠΑΠΑΝΙΚΑ ΓΕΩΡΓΙΟΥ 51	2	3
1532	ΠΑΠΑΝΙΚΑ ΓΕΩΡΓΙΟΥ 53	2	3

1533	ΠΑΠΑΣΩΤΗΡΙΟΥ 28	2	3
1534	ΠΑΠΑΣΩΤΗΡΙΟΥ 30	2	3
1535	ΠΑΠΑΣΩΤΗΡΙΟΥ 32	2	3
1536	ΠΑΠΑΣΩΤΗΡΙΟΥ 32	2	3
1537	ΠΑΠΑΣΩΤΗΡΙΟΥ 34	2	3
1538	ΠΑΠΑΣΩΤΗΡΙΟΥ 476826.39, 4214009.65 (ΕΓΣΑ)	2	3
1539	ΠΑΠΑΣΩΤΗΡΙΟΥ Γ. 19	2	3
1540	ΠΑΠΑΣΩΤΗΡΙΟΥ Γ. 21-23	2	3
1541	ΠΑΠΑΣΩΤΗΡΙΟΥ Γ. 22	2	3
1542	ΠΑΠΑΣΩΤΗΡΙΟΥ Γ. 24	2	3
1543	ΠΑΠΑΣΩΤΗΡΙΟΥ Γ. 26	2	3
1544	ΠΑΡΟΔΟΣ ΠΡΙΑΜΟΥ 476925.8, 4213385.75 (ΕΓΣΑ)	2	3
1545	ΠΑΡΟΔΟΣ ΠΡΙΑΜΟΥ 476928.04, 4213398.13 (ΕΓΣΑ)	2	3
1546	ΠΑΡΟΔΟΣ ΩΡΙΩΝΟΣ 477437.45, 4213653.59 (ΕΓΣΑ)	2	3
1547	ΠΑΡΟΔΟΣ ΩΡΙΩΝΟΣ 477437.94, 4213643.7 (ΕΓΣΑ)	2	3
1548	ΠΕΝΤΑΛΟΦΟΥ 26	2	3
1549	ΠΕΝΤΑΛΟΦΟΥ 28	2	3
1550	ΠΕΡΣΕΑ 11	2	3
1551	ΠΕΡΣΕΑ 11	2	3
1552	ΠΕΡΣΕΑ 3	2	3
1553	ΠΕΡΣΕΑ 3	2	3
1554	ΠΕΡΣΕΑ 477709.46, 4213383.4 (ΕΓΣΑ)	2	3
1555	ΠΕΡΣΕΑ 477732.05, 4213395.57 (ΕΓΣΑ)	2	3
1556	ΠΕΡΣΕΑ 5	2	3
1557	ΠΕΡΣΕΑ 5	2	3
1558	ΠΕΡΣΕΑ 7	2	3
1559	ΠΕΡΣΕΑ 7	2	3
1560	ΠΕΡΣΕΑ 9	2	3
1561	ΠΕΡΣΕΑ 9	2	3
1562	ΠΕΡΣΕΦΟΝΗΣ 477715.88, 4213793.8 (ΕΓΣΑ)	2	3
1563	ΠΕΡΣΕΦΟΝΗΣ 477723.54, 4213800.56 (ΕΓΣΑ)	2	3
1564	ΠΕΡΣΕΦΟΝΗΣ 477738.32, 4213797.13 (ΕΓΣΑ)	2	3



1565	ΠΕΡΣΕΦΟΝΗΣ 477819.71, 4213872.91 (ΕΓΣΑ)	2	3
1566	ΠΕΡΣΕΦΟΝΗΣ 477828.19, 4213854.96 (ΕΓΣΑ)	2	3
1567	ΠΕΡΣΕΦΟΝΗΣ 477829.34, 4213867.62 (ΕΓΣΑ)	2	3
1568	ΠΕΡΣΕΦΟΝΗΣ 477834.41, 4213864.24 (ΕΓΣΑ)	2	3
1569	ΠΕΡΣΕΦΟΝΗΣ 477838.08, 4213870.85 (ΕΓΣΑ)	2	3
1570	ΠΕΡΣΕΦΟΝΗΣ 477841.22, 4213861.24 (ΕΓΣΑ)	2	3
1571	ΠΕΤΡΟΥ ΒΛΑΧΟΥ 11-13	2	3
1572	ΠΕΤΡΟΥ ΒΛΑΧΟΥ 13	2	3
1573	ΠΕΤΡΟΥ ΒΛΑΧΟΥ 15	2	3
1574	ΠΕΤΡΟΥ ΒΛΑΧΟΥ 15	2	3
1575	ΠΕΤΡΟΥ ΒΛΑΧΟΥ 17	2	3
1576	ΠΕΤΡΟΥ ΒΛΑΧΟΥ 2	2	3
1577	ΠΕΤΡΟΥ ΒΛΑΧΟΥ 3	2	3
1578	ΠΕΤΡΟΥ ΒΛΑΧΟΥ 4	2	3
1579	ΠΕΤΡΟΥ ΒΛΑΧΟΥ 476917.76, 4213943.51 (ΕΓΣΑ)	2	3
1580	ΠΕΤΡΟΥ ΒΛΑΧΟΥ 5	2	3
1581	ΠΕΤΡΟΥ ΒΛΑΧΟΥ 6	2	3
1582	ΠΕΤΡΟΥ ΒΛΑΧΟΥ 7	2	3
1583	ΠΕΤΡΟΥ ΒΛΑΧΟΥ 8	2	3
1584	ΠΕΤΡΟΥ ΒΛΑΧΟΥ 9	2	3
1585	ΠΙΠΙΝΟΥ 1	2	3
1586	ΠΙΠΙΝΟΥ 11	2	3
1587	ΠΙΠΙΝΟΥ 12	2	3
1588	ΠΙΠΙΝΟΥ 13	2	3
1589	ΠΙΠΙΝΟΥ 14	2	3
1590	ΠΙΠΙΝΟΥ 15	2	3
1591	ΠΙΠΙΝΟΥ 16	2	3
1592	ΠΙΠΙΝΟΥ 17	2	3
1593	ΠΙΠΙΝΟΥ 18	2	3
1594	ΠΙΠΙΝΟΥ 19	2	3
1595	ΠΙΠΙΝΟΥ 20	2	3
1596	ΠΙΠΙΝΟΥ 21	2	3

1597	ΠΙΠΙΝΟΥ 22	2	3
1598	ΠΙΠΙΝΟΥ 23	2	3
1599	ΠΙΠΙΝΟΥ 24	2	3
1600	ΠΙΠΙΝΟΥ 25	2	3
1601	ΠΙΠΙΝΟΥ 26	2	3
1602	ΠΙΠΙΝΟΥ 27	2	3
1603	ΠΙΠΙΝΟΥ 29	2	3
1604	ΠΙΠΙΝΟΥ 3	2	3
1605	ΠΙΠΙΝΟΥ 4	2	3
1606	ΠΙΠΙΝΟΥ 5	2	3
1607	ΠΙΠΙΝΟΥ 6	2	3
1608	ΠΙΠΙΝΟΥ 7	2	3
1609	ΠΙΠΙΝΟΥ 8	2	3
1610	ΠΙΠΙΝΟΥ 9	2	3
1611	ΠΟΥΡΑΪΜΗ ΔΗΜΗΤΡΙΟΥ 19	2	3
1612	ΠΟΥΡΑΪΜΗ ΔΗΜΗΤΡΙΟΥ 19-21	2	3
1613	ΠΡΑΞΙΤΕΛΟΥΣ 1	2	3
1614	ΠΡΑΞΙΤΕΛΟΥΣ 10	2	3
1615	ΠΡΑΞΙΤΕΛΟΥΣ 12-14	2	3
1616	ΠΡΑΞΙΤΕΛΟΥΣ 13	2	3
1617	ΠΡΑΞΙΤΕΛΟΥΣ 15	2	3
1618	ΠΡΑΞΙΤΕΛΟΥΣ 16	2	3
1619	ΠΡΑΞΙΤΕΛΟΥΣ 18	2	3
1620	ΠΡΑΞΙΤΕΛΟΥΣ 20	2	3
1621	ΠΡΑΞΙΤΕΛΟΥΣ 22-24	2	3
1622	ΠΡΑΞΙΤΕΛΟΥΣ 3	2	3
1623	ΠΡΑΞΙΤΕΛΟΥΣ 4	2	3
1624	ΠΡΑΞΙΤΕΛΟΥΣ 477412.74, 4213732.11 (ΕΓΣΑ)	2	3
1625	ΠΡΑΞΙΤΕΛΟΥΣ 5	2	3
1626	ΠΡΑΞΙΤΕΛΟΥΣ 6	2	3
1627	ΠΡΑΞΙΤΕΛΟΥΣ 7	2	3
1628	ΠΡΑΞΙΤΕΛΟΥΣ 8	2	3
1629	ΠΡΑΞΙΤΕΛΟΥΣ 9	2	3
1630	ΠΡΙΑΜΟΥ 2	2	3
1631	ΠΡΙΑΜΟΥ 3	2	3
1632	ΠΡΙΑΜΟΥ 3Α	2	3
1633	ΠΡΙΑΜΟΥ 4	2	3
1634	ΠΡΙΑΜΟΥ 5	2	3

1635	ΠΡΙΑΜΟΥ 6	2	3
1636	ΠΡΟΣΚΟΠΟΥ ΠΑΤΗΝΙΩΤΗ 1	2	3
1637	ΠΡΟΣΚΟΠΟΥ ΠΑΤΗΝΙΩΤΗ 10	2	3
1638	ΠΡΟΣΚΟΠΟΥ ΠΑΤΗΝΙΩΤΗ 11	2	3
1639	ΠΡΟΣΚΟΠΟΥ ΠΑΤΗΝΙΩΤΗ 12	2	3
1640	ΠΡΟΣΚΟΠΟΥ ΠΑΤΗΝΙΩΤΗ 15	2	3
1641	ΠΡΟΣΚΟΠΟΥ ΠΑΤΗΝΙΩΤΗ 17	2	3
1642	ΠΡΟΣΚΟΠΟΥ ΠΑΤΗΝΙΩΤΗ 19	2	3
1643	ΠΡΟΣΚΟΠΟΥ ΠΑΤΗΝΙΩΤΗ 2	2	3
1644	ΠΡΟΣΚΟΠΟΥ ΠΑΤΗΝΙΩΤΗ 21	2	3
1645	ΠΡΟΣΚΟΠΟΥ ΠΑΤΗΝΙΩΤΗ 3	2	3
1646	ΠΡΟΣΚΟΠΟΥ ΠΑΤΗΝΙΩΤΗ 4	2	3
1647	ΠΡΟΣΚΟΠΟΥ ΠΑΤΗΝΙΩΤΗ 5	2	3
1648	ΠΡΟΣΚΟΠΟΥ ΠΑΤΗΝΙΩΤΗ 6	2	3
1649	ΠΡΟΣΚΟΠΟΥ ΠΑΤΗΝΙΩΤΗ 7	2	3
1650	ΠΡΟΣΚΟΠΟΥ ΠΑΤΗΝΙΩΤΗ 8	2	3
1651	ΠΡΟΣΚΟΠΟΥ ΠΑΤΗΝΙΩΤΗ 9	2	3
1652	ΡΙΜΙΝΙ 1	2	3
1653	ΡΙΜΙΝΙ 3	2	3
1654	ΡΙΜΙΝΙ 5	2	3
1655	ΡΙΜΙΝΙ 7	2	3
1656	ΣΑΧΤΟΥΡΗ 10	2	3
1657	ΣΑΧΤΟΥΡΗ 12	2	3
1658	ΣΑΧΤΟΥΡΗ 13	2	3
1659	ΣΑΧΤΟΥΡΗ 14	2	3
1660	ΣΑΧΤΟΥΡΗ 15	2	3
1661	ΣΑΧΤΟΥΡΗ 16	2	3
1662	ΣΑΧΤΟΥΡΗ 17	2	3
1663	ΣΑΧΤΟΥΡΗ 18	2	3
1664	ΣΑΧΤΟΥΡΗ 18Α	2	3
1665	ΣΑΧΤΟΥΡΗ 19	2	3
1666	ΣΑΧΤΟΥΡΗ 20	2	3
1667	ΣΑΧΤΟΥΡΗ 21	2	3
1668	ΣΑΧΤΟΥΡΗ 22	2	3
1669	ΣΑΧΤΟΥΡΗ 23	2	3
1670	ΣΑΧΤΟΥΡΗ 24	2	3
1671	ΣΑΧΤΟΥΡΗ 2-4	2	3
1672	ΣΑΧΤΟΥΡΗ 24Α	2	3
1673	ΣΑΧΤΟΥΡΗ 26	2	3

1674	ΣΑΧΤΟΥΡΗ 27	2	3
1675	ΣΑΧΤΟΥΡΗ 29	2	3
1676	ΣΑΧΤΟΥΡΗ 3	2	3
1677	ΣΑΧΤΟΥΡΗ 31	2	3
1678	ΣΑΧΤΟΥΡΗ 33	2	3
1679	ΣΑΧΤΟΥΡΗ 35	2	3
1680	ΣΑΧΤΟΥΡΗ 37	2	3
1681	ΣΑΧΤΟΥΡΗ 38	2	3
1682	ΣΑΧΤΟΥΡΗ 477193.58, 4212949.65 (ΕΓΣΑ)	2	3
1683	ΣΑΧΤΟΥΡΗ 477241.39, 4212938.02 (ΕΓΣΑ)	2	3
1684	ΣΑΧΤΟΥΡΗ 477292.64, 4212925.06 (ΕΓΣΑ)	2	3
1685	ΣΑΧΤΟΥΡΗ 477298.31, 4212893.54 (ΕΓΣΑ)	2	3
1686	ΣΑΧΤΟΥΡΗ 477313.98, 4212923.58 (ΕΓΣΑ)	2	3
1687	ΣΑΧΤΟΥΡΗ 5	2	3
1688	ΣΑΧΤΟΥΡΗ 6	2	3
1689	ΣΑΧΤΟΥΡΗ 7	2	3
1690	ΣΑΧΤΟΥΡΗ 9	2	3
1691	ΣΕΡ. ΨΥΧΑΛΑ 1	2	3
1692	ΣΕΡ. ΨΥΧΑΛΑ 10	2	3
1693	ΣΕΡ. ΨΥΧΑΛΑ 11	2	3
1694	ΣΕΡ. ΨΥΧΑΛΑ 12	2	3
1695	ΣΕΡ. ΨΥΧΑΛΑ 13	2	3
1696	ΣΕΡ. ΨΥΧΑΛΑ 14	2	3
1697	ΣΕΡ. ΨΥΧΑΛΑ 15	2	3
1698	ΣΕΡ. ΨΥΧΑΛΑ 16	2	3
1699	ΣΕΡ. ΨΥΧΑΛΑ 17	2	3
1700	ΣΕΡ. ΨΥΧΑΛΑ 19	2	3
1701	ΣΕΡ. ΨΥΧΑΛΑ 21	2	3
1702	ΣΕΡ. ΨΥΧΑΛΑ 3	2	3
1703	ΣΕΡ. ΨΥΧΑΛΑ 4	2	3
1704	ΣΕΡ. ΨΥΧΑΛΑ 5	2	3
1705	ΣΕΡ. ΨΥΧΑΛΑ 6	2	3
1706	ΣΕΡ. ΨΥΧΑΛΑ 6	2	3
1707	ΣΕΡ. ΨΥΧΑΛΑ 7	2	3
1708	ΣΕΡ. ΨΥΧΑΛΑ 8	2	3
1709	ΣΕΡ. ΨΥΧΑΛΑ 9	2	3
1710	ΣΠΕΡΧΕΙΟΥ 14	2	3
1711	ΣΠΕΡΧΕΙΟΥ 16	2	3
1712	ΣΠΕΡΧΕΙΟΥ 477676.02, 4213569.54 (ΕΓΣΑ)	2	3

1713	ΣΠΕΡΧΕΙΟΥ 477684.98, 4213566.3 (ΕΓΣΑ)	2	3
1714	ΣΠΕΡΧΕΙΟΥ 477696.65, 4213563.82 (ΕΓΣΑ)	2	3
1715	ΣΠΕΡΧΕΙΟΥ 6	2	3
1716	ΣΠΕΡΧΕΙΟΥ 8	2	3
1717	ΣΠΥΡΙΔΩΝΟΣ ΚΙΟΥΡΚΑΤΙΩΤΟΥ 10	2	3
1718	ΣΠΥΡΙΔΩΝΟΣ ΚΙΟΥΡΚΑΤΙΩΤΟΥ 12	2	3
1719	ΣΠΥΡΙΔΩΝΟΣ ΚΙΟΥΡΚΑΤΙΩΤΟΥ 14	2	3
1720	ΣΠΥΡΙΔΩΝΟΣ ΚΙΟΥΡΚΑΤΙΩΤΟΥ 15	2	3
1721	ΣΠΥΡΙΔΩΝΟΣ ΚΙΟΥΡΚΑΤΙΩΤΟΥ 16	2	3
1722	ΣΠΥΡΙΔΩΝΟΣ ΚΙΟΥΡΚΑΤΙΩΤΟΥ 17	2	3
1723	ΣΠΥΡΙΔΩΝΟΣ ΚΙΟΥΡΚΑΤΙΩΤΟΥ 18	2	3
1724	ΣΠΥΡΙΔΩΝΟΣ ΚΙΟΥΡΚΑΤΙΩΤΟΥ 19	2	3
1725	ΣΠΥΡΙΔΩΝΟΣ ΚΙΟΥΡΚΑΤΙΩΤΟΥ 2	2	3
1726	ΣΠΥΡΙΔΩΝΟΣ ΚΙΟΥΡΚΑΤΙΩΤΟΥ 21	2	3
1727	ΣΠΥΡΙΔΩΝΟΣ ΚΙΟΥΡΚΑΤΙΩΤΟΥ 23	2	3
1728	ΣΠΥΡΙΔΩΝΟΣ ΚΙΟΥΡΚΑΤΙΩΤΟΥ 24	2	3
1729	ΣΠΥΡΙΔΩΝΟΣ ΚΙΟΥΡΚΑΤΙΩΤΟΥ 25	2	3
1730	ΣΠΥΡΙΔΩΝΟΣ ΚΙΟΥΡΚΑΤΙΩΤΟΥ 26	2	3
1731	ΣΠΥΡΙΔΩΝΟΣ ΚΙΟΥΡΚΑΤΙΩΤΟΥ 28	2	3
1732	ΣΠΥΡΙΔΩΝΟΣ ΚΙΟΥΡΚΑΤΙΩΤΟΥ 31	2	3
1733	ΣΠΥΡΙΔΩΝΟΣ ΚΙΟΥΡΚΑΤΙΩΤΟΥ 32	2	3
1734	ΣΠΥΡΙΔΩΝΟΣ ΚΙΟΥΡΚΑΤΙΩΤΟΥ 33	2	3
1735	ΣΠΥΡΙΔΩΝΟΣ ΚΙΟΥΡΚΑΤΙΩΤΟΥ 34	2	3
1736	ΣΠΥΡΙΔΩΝΟΣ ΚΙΟΥΡΚΑΤΙΩΤΟΥ 35	2	3
1737	ΣΠΥΡΙΔΩΝΟΣ ΚΙΟΥΡΚΑΤΙΩΤΟΥ 36	2	3
1738	ΣΠΥΡΙΔΩΝΟΣ ΚΙΟΥΡΚΑΤΙΩΤΟΥ 37	2	3
1739	ΣΠΥΡΙΔΩΝΟΣ ΚΙΟΥΡΚΑΤΙΩΤΟΥ 38	2	3
1740	ΣΠΥΡΙΔΩΝΟΣ ΚΙΟΥΡΚΑΤΙΩΤΟΥ 39	2	3
1741	ΣΠΥΡΙΔΩΝΟΣ ΚΙΟΥΡΚΑΤΙΩΤΟΥ 4	2	3
1742	ΣΠΥΡΙΔΩΝΟΣ ΚΙΟΥΡΚΑΤΙΩΤΟΥ 43	2	3
1743	ΣΠΥΡΙΔΩΝΟΣ ΚΙΟΥΡΚΑΤΙΩΤΟΥ 45	2	3
1744	ΣΠΥΡΙΔΩΝΟΣ ΚΙΟΥΡΚΑΤΙΩΤΟΥ 47	2	3
1745	ΣΠΥΡΙΔΩΝΟΣ ΚΙΟΥΡΚΑΤΙΩΤΟΥ 6	2	3
1746	ΣΠΥΡΙΔΩΝΟΣ ΚΙΟΥΡΚΑΤΙΩΤΟΥ 8	2	3
1747	ΣΩΤΗΡΙΟΥ ΠΗΓΑΔΑ 1	2	3
1748	ΣΩΤΗΡΙΟΥ ΠΗΓΑΔΑ 10	2	3
1749	ΣΩΤΗΡΙΟΥ ΠΗΓΑΔΑ 11	2	3
1750	ΣΩΤΗΡΙΟΥ ΠΗΓΑΔΑ 12	2	3
1751	ΣΩΤΗΡΙΟΥ ΠΗΓΑΔΑ 13	2	3

1752	ΣΩΤΗΡΙΟΥ ΠΗΓΑΔΑ 14	2	3
1753	ΣΩΤΗΡΙΟΥ ΠΗΓΑΔΑ 14	2	3
1754	ΣΩΤΗΡΙΟΥ ΠΗΓΑΔΑ 15	2	3
1755	ΣΩΤΗΡΙΟΥ ΠΗΓΑΔΑ 18	2	3
1756	ΣΩΤΗΡΙΟΥ ΠΗΓΑΔΑ 22	2	3
1757	ΣΩΤΗΡΙΟΥ ΠΗΓΑΔΑ 24	2	3
1758	ΣΩΤΗΡΙΟΥ ΠΗΓΑΔΑ 26	2	3
1759	ΣΩΤΗΡΙΟΥ ΠΗΓΑΔΑ 3	2	3
1760	ΣΩΤΗΡΙΟΥ ΠΗΓΑΔΑ 4	2	3
1761	ΣΩΤΗΡΙΟΥ ΠΗΓΑΔΑ 476846.74, 4213943.61 (ΕΓΣΑ)	2	3
1762	ΣΩΤΗΡΙΟΥ ΠΗΓΑΔΑ 476921.61, 4213979.33 (ΕΓΣΑ)	2	3
1763	ΣΩΤΗΡΙΟΥ ΠΗΓΑΔΑ 5	2	3
1764	ΣΩΤΗΡΙΟΥ ΠΗΓΑΔΑ 6	2	3
1765	ΣΩΤΗΡΙΟΥ ΠΗΓΑΔΑ 7	2	3
1766	ΣΩΤΗΡΙΟΥ ΠΗΓΑΔΑ 8	2	3
1767	ΣΩΤΗΡΙΟΥ ΠΗΓΑΔΑ 9	2	3
1768	ΤΑΞΙΑΡΧΩΝ 10	2	3
1769	ΤΑΞΙΑΡΧΩΝ 11	2	3
1770	ΤΑΞΙΑΡΧΩΝ 12	2	3
1771	ΤΑΞΙΑΡΧΩΝ 13	2	3
1772	ΤΑΞΙΑΡΧΩΝ 14	2	3
1773	ΤΑΞΙΑΡΧΩΝ 16	2	3
1774	ΤΑΞΙΑΡΧΩΝ 2	2	3
1775	ΤΑΞΙΑΡΧΩΝ 3	2	3
1776	ΤΑΞΙΑΡΧΩΝ 4	2	3
1777	ΤΑΞΙΑΡΧΩΝ 47	2	3
1778	ΤΑΞΙΑΡΧΩΝ 477548.35, 4213474.51 (ΕΓΣΑ)	2	3
1779	ΤΑΞΙΑΡΧΩΝ 477663.3, 4213476.37 (ΕΓΣΑ)	2	3
1780	ΤΑΞΙΑΡΧΩΝ 49	2	3
1781	ΤΑΞΙΑΡΧΩΝ 51	2	3
1782	ΤΑΞΙΑΡΧΩΝ 53	2	3
1783	ΤΑΞΙΑΡΧΩΝ 6	2	3
1784	ΤΑΞΙΑΡΧΩΝ 7	2	3
1785	ΤΑΞΙΑΡΧΩΝ 8	2	3
1786	ΤΑΞΙΑΡΧΩΝ 9	2	3
1787	ΤΡΙΒΕΛΛΑ 10	2	3
1788	ΤΡΙΒΕΛΛΑ 12	2	3

1789	ΤΡΙΒΕΛΛΑ 13	2	3
1790	ΤΡΙΒΕΛΛΑ 16	2	3
1791	ΤΡΙΒΕΛΛΑ 17	2	3
1792	ΤΡΙΒΕΛΛΑ 18	2	3
1793	ΤΡΙΒΕΛΛΑ 19	2	3
1794	ΤΡΙΒΕΛΛΑ 2	2	3
1795	ΤΡΙΒΕΛΛΑ 20	2	3
1796	ΤΡΙΒΕΛΛΑ 21	2	3
1797	ΤΡΙΒΕΛΛΑ 4	2	3
1798	ΤΡΙΒΕΛΛΑ 476886.73, 4213717.4 (ΕΓΣΑ)	2	3
1799	ΤΡΙΒΕΛΛΑ 5	2	3
1800	ΤΡΙΒΕΛΛΑ 6	2	3
1801	ΤΡΙΒΕΛΛΑ 7	2	3
1802	ΤΡΙΒΕΛΛΑ 8	2	3
1803	ΤΡΙΒΕΛΛΑ 9	2	3
1804	ΤΡΙΩΝ ΝΑΥΑΡΧΩΝ 1	2	3
1805	ΤΡΙΩΝ ΝΑΥΑΡΧΩΝ 11	2	3
1806	ΤΡΙΩΝ ΝΑΥΑΡΧΩΝ 12	2	3
1807	ΤΡΙΩΝ ΝΑΥΑΡΧΩΝ 13	2	3
1808	ΤΡΙΩΝ ΝΑΥΑΡΧΩΝ 14	2	3
1809	ΤΡΙΩΝ ΝΑΥΑΡΧΩΝ 16	2	3
1810	ΤΡΙΩΝ ΝΑΥΑΡΧΩΝ 18	2	3
1811	ΤΡΙΩΝ ΝΑΥΑΡΧΩΝ 19	2	3
1812	ΤΡΙΩΝ ΝΑΥΑΡΧΩΝ 2	2	3
1813	ΤΡΙΩΝ ΝΑΥΑΡΧΩΝ 20	2	3
1814	ΤΡΙΩΝ ΝΑΥΑΡΧΩΝ 21	2	3
1815	ΤΡΙΩΝ ΝΑΥΑΡΧΩΝ 22	2	3
1816	ΤΡΙΩΝ ΝΑΥΑΡΧΩΝ 24	2	3
1817	ΤΡΙΩΝ ΝΑΥΑΡΧΩΝ 25	2	3
1818	ΤΡΙΩΝ ΝΑΥΑΡΧΩΝ 26	2	3
1819	ΤΡΙΩΝ ΝΑΥΑΡΧΩΝ 27	2	3
1820	ΤΡΙΩΝ ΝΑΥΑΡΧΩΝ 3	2	3
1821	ΤΡΙΩΝ ΝΑΥΑΡΧΩΝ 4	2	3
1822	ΤΡΙΩΝ ΝΑΥΑΡΧΩΝ 477450.79, 4213598.17 (ΕΓΣΑ)	2	3
1823	ΤΡΙΩΝ ΝΑΥΑΡΧΩΝ 5	2	3
1824	ΤΡΙΩΝ ΝΑΥΑΡΧΩΝ 6	2	3
1825	ΤΡΙΩΝ ΝΑΥΑΡΧΩΝ 7	2	3
1826	ΤΡΙΩΝ ΝΑΥΑΡΧΩΝ 8	2	3

1827	ΤΡΙΩΝ ΝΑΥΑΡΧΩΝ 9	2	3
1828	ΤΡΟΙΑΣ 1	2	3
1829	ΤΡΟΙΑΣ 10-12	2	3
1830	ΤΡΟΙΑΣ 11	2	3
1831	ΤΡΟΙΑΣ 13	2	3
1832	ΤΡΟΙΑΣ 15	2	3
1833	ΤΡΟΙΑΣ 17	2	3
1834	ΤΡΟΙΑΣ 19	2	3
1835	ΤΡΟΙΑΣ 2	2	3
1836	ΤΡΟΙΑΣ 21-23	2	3
1837	ΤΡΟΙΑΣ 3	2	3
1838	ΤΡΟΙΑΣ 4	2	3
1839	ΤΡΟΙΑΣ 477439.28, 4213772.36 (ΕΓΣΑ)	2	3
1840	ΤΡΟΙΑΣ 5	2	3
1841	ΤΡΟΙΑΣ 6	2	3
1842	ΤΡΟΙΑΣ 7	2	3
1843	ΤΡΟΙΑΣ 8	2	3
1844	ΤΡΟΙΑΣ 9	2	3
1845	ΤΥΜΠΑΚΙΟΥ 1	2	3
1846	ΤΥΜΠΑΚΙΟΥ 10	2	3
1847	ΤΥΜΠΑΚΙΟΥ 11	2	3
1848	ΤΥΜΠΑΚΙΟΥ 12	2	3
1849	ΤΥΜΠΑΚΙΟΥ 14	2	3
1850	ΤΥΜΠΑΚΙΟΥ 16	2	3
1851	ΤΥΜΠΑΚΙΟΥ 2	2	3
1852	ΤΥΜΠΑΚΙΟΥ 3	2	3
1853	ΤΥΜΠΑΚΙΟΥ 4	2	3
1854	ΤΥΜΠΑΚΙΟΥ 4	2	3
1855	ΤΥΜΠΑΚΙΟΥ 477474.91, 4213908.16 (ΕΓΣΑ)	2	3
1856	ΤΥΜΠΑΚΙΟΥ 6	2	3
1857	ΤΥΜΠΑΚΙΟΥ 7	2	3
1858	ΤΥΜΠΑΚΙΟΥ 8	2	3
1859	ΤΥΜΠΑΚΙΟΥ 9	2	3
1860	ΦΙΛΑΔΕΛΦΕΙΑΣ 100	2	3
1861	ΦΙΛΑΔΕΛΦΕΙΑΣ 101	2	3
1862	ΦΙΛΑΔΕΛΦΕΙΑΣ 102	2	3
1863	ΦΙΛΑΔΕΛΦΕΙΑΣ 103	2	3
1864	ΦΙΛΑΔΕΛΦΕΙΑΣ 104	2	3
1865	ΦΙΛΑΔΕΛΦΕΙΑΣ 106	2	3



1866	ΦΙΛΑΔΕΛΦΕΙΑΣ 108	2	3
1867	ΦΙΛΑΔΕΛΦΕΙΑΣ 109	2	3
1868	ΦΙΛΑΔΕΛΦΕΙΑΣ 110	2	3
1869	ΦΙΛΑΔΕΛΦΕΙΑΣ 111	2	3
1870	ΦΙΛΑΔΕΛΦΕΙΑΣ 112	2	3
1871	ΦΙΛΑΔΕΛΦΕΙΑΣ 113	2	3
1872	ΦΙΛΑΔΕΛΦΕΙΑΣ 114	2	3
1873	ΦΙΛΑΔΕΛΦΕΙΑΣ 115	2	3
1874	ΦΙΛΑΔΕΛΦΕΙΑΣ 116	2	3
1875	ΦΙΛΑΔΕΛΦΕΙΑΣ 117	2	3
1876	ΦΙΛΑΔΕΛΦΕΙΑΣ 125-125A	2	3
1877	ΦΙΛΑΔΕΛΦΕΙΑΣ 125B	2	3
1878	ΦΙΛΑΔΕΛΦΕΙΑΣ 126	2	3
1879	ΦΙΛΑΔΕΛΦΕΙΑΣ 127	2	3
1880	ΦΙΛΑΔΕΛΦΕΙΑΣ 129	2	3
1881	ΦΙΛΑΔΕΛΦΕΙΑΣ 130	2	3
1882	ΦΙΛΑΔΕΛΦΕΙΑΣ 131	2	3
1883	ΦΙΛΑΔΕΛΦΕΙΑΣ 132-134	2	3
1884	ΦΙΛΑΔΕΛΦΕΙΑΣ 133	2	3
1885	ΦΙΛΑΔΕΛΦΕΙΑΣ 134-136	2	3
1886	ΦΙΛΑΔΕΛΦΕΙΑΣ 144	2	3
1887	ΦΙΛΑΔΕΛΦΕΙΑΣ 146	2	3
1888	ΦΙΛΑΔΕΛΦΕΙΑΣ 148	2	3
1889	ΦΙΛΑΔΕΛΦΕΙΑΣ 150	2	3
1890	ΦΙΛΑΔΕΛΦΕΙΑΣ 160	2	3
1891	ΦΙΛΑΔΕΛΦΕΙΑΣ 162	2	3
1892	ΦΙΛΑΔΕΛΦΕΙΑΣ 164	2	3
1893	ΦΙΛΑΔΕΛΦΕΙΑΣ 166	2	3
1894	ΦΙΛΑΔΕΛΦΕΙΑΣ 168	2	3
1895	ΦΙΛΑΔΕΛΦΕΙΑΣ 170	2	3
1896	ΦΙΛΑΔΕΛΦΕΙΑΣ 170	2	3
1897	ΦΙΛΑΔΕΛΦΕΙΑΣ 172-174	2	3
1898	ΦΙΛΑΔΕΛΦΕΙΑΣ 180	2	3
1899	ΦΙΛΑΔΕΛΦΕΙΑΣ 182	2	3
1900	ΦΙΛΑΔΕΛΦΕΙΑΣ 184	2	3
1901	ΦΙΛΑΔΕΛΦΕΙΑΣ 186	2	3
1902	ΦΙΛΑΔΕΛΦΕΙΑΣ 188	2	3
1903	ΦΙΛΑΔΕΛΦΕΙΑΣ 190	2	3
1904	ΦΙΛΑΔΕΛΦΕΙΑΣ 190	2	3

1905	ΦΙΛΑΔΕΛΦΕΙΑΣ 190	2	3
1906	ΦΙΛΑΔΕΛΦΕΙΑΣ 190	2	3
1907	ΦΙΛΑΔΕΛΦΕΙΑΣ 190	2	3
1908	ΦΙΛΑΔΕΛΦΕΙΑΣ 476907.37, 4213560.44 (ΕΓΣΑ)	2	3
1909	ΦΙΛΑΔΕΛΦΕΙΑΣ 58-60	2	3
1910	ΦΙΛΑΔΕΛΦΕΙΑΣ 62	2	3
1911	ΦΙΛΑΔΕΛΦΕΙΑΣ 64	2	3
1912	ΦΙΛΑΔΕΛΦΕΙΑΣ 66	2	3
1913	ΦΙΛΑΔΕΛΦΕΙΑΣ 67	2	3
1914	ΦΙΛΑΔΕΛΦΕΙΑΣ 68	2	3
1915	ΦΙΛΑΔΕΛΦΕΙΑΣ 69	2	3
1916	ΦΙΛΑΔΕΛΦΕΙΑΣ 71	2	3
1917	ΦΙΛΑΔΕΛΦΕΙΑΣ 72	2	3
1918	ΦΙΛΑΔΕΛΦΕΙΑΣ 73	2	3
1919	ΦΙΛΑΔΕΛΦΕΙΑΣ 74	2	3
1920	ΦΙΛΑΔΕΛΦΕΙΑΣ 75	2	3
1921	ΦΙΛΑΔΕΛΦΕΙΑΣ 76	2	3
1922	ΦΙΛΑΔΕΛΦΕΙΑΣ 77	2	3
1923	ΦΙΛΑΔΕΛΦΕΙΑΣ 79-81	2	3
1924	ΦΙΛΑΔΕΛΦΕΙΑΣ 80	2	3
1925	ΦΙΛΑΔΕΛΦΕΙΑΣ 82	2	3
1926	ΦΙΛΑΔΕΛΦΕΙΑΣ 83	2	3
1927	ΦΙΛΑΔΕΛΦΕΙΑΣ 84	2	3
1928	ΦΙΛΑΔΕΛΦΕΙΑΣ 85	2	3
1929	ΦΙΛΑΔΕΛΦΕΙΑΣ 86	2	3
1930	ΦΙΛΑΔΕΛΦΕΙΑΣ 87	2	3
1931	ΦΙΛΑΔΕΛΦΕΙΑΣ 89	2	3
1932	ΦΙΛΑΔΕΛΦΕΙΑΣ 91	2	3
1933	ΦΙΛΑΔΕΛΦΕΙΑΣ 96	2	3
1934	ΦΙΛΑΔΕΛΦΕΙΑΣ 98	2	3
1935	ΦΙΛΑΔΕΛΦΕΙΑΣ 99	2	3
1936	ΦΙΛΩΝ 10	2	3
1937	ΦΙΛΩΝ 3	2	3
1938	ΦΙΛΩΝ 4	2	3
1939	ΦΙΛΩΝ 6	2	3
1940	ΦΙΛΩΝ 8	2	3
1941	ΦΟΛΕΓΑΝΔΡΟΥ 1	2	3
1942	ΦΟΛΕΓΑΝΔΡΟΥ 10	2	3

1943	ΦΟΛΕΓΑΝΔΡΟΥ 11	2	3
1944	ΦΟΛΕΓΑΝΔΡΟΥ 12	2	3
1945	ΦΟΛΕΓΑΝΔΡΟΥ 14	2	3
1946	ΦΟΛΕΓΑΝΔΡΟΥ 16	2	3
1947	ΦΟΛΕΓΑΝΔΡΟΥ 18	2	3
1948	ΦΟΛΕΓΑΝΔΡΟΥ 2	2	3
1949	ΦΟΛΕΓΑΝΔΡΟΥ 20	2	3
1950	ΦΟΛΕΓΑΝΔΡΟΥ 22	2	3
1951	ΦΟΛΕΓΑΝΔΡΟΥ 24	2	3
1952	ΦΟΛΕΓΑΝΔΡΟΥ 3	2	3
1953	ΦΟΛΕΓΑΝΔΡΟΥ 4	2	3
1954	ΦΟΛΕΓΑΝΔΡΟΥ 477488.48, 4213988.39 (ΕΓΣΑ)	2	3
1955	ΦΟΛΕΓΑΝΔΡΟΥ 5	2	3
1956	ΦΟΛΕΓΑΝΔΡΟΥ 6	2	3
1957	ΦΟΛΕΓΑΝΔΡΟΥ 7	2	3
1958	ΦΟΛΕΓΑΝΔΡΟΥ 8	2	3
1959	ΦΟΛΕΓΑΝΔΡΟΥ 9	2	3
1960	ΦΡΑΝΤΖΗ 1	2	3
1961	ΦΡΑΝΤΖΗ 10	2	3
1962	ΦΡΑΝΤΖΗ 2	2	3
1963	ΦΡΑΝΤΖΗ 4	2	3
1964	ΦΡΑΝΤΖΗ 477269.7, 4213071.02 (ΕΓΣΑ)	2	3
1965	ΦΡΑΝΤΖΗ 7	2	3
1966	ΦΡΑΝΤΖΗ 9	2	3
1967	ΧΑΡΑΥΓΗΣ 14	2	3
1968	ΧΑΡΑΥΓΗΣ 18	2	3
1969	ΧΑΡΑΥΓΗΣ 20	2	3
1970	ΧΑΡΑΥΓΗΣ 21	2	3
1971	ΧΑΡΑΥΓΗΣ 22	2	3
1972	ΧΑΡΑΥΓΗΣ 22	2	3
1973	ΧΑΡΑΥΓΗΣ 23	2	3
1974	ΧΑΡΑΥΓΗΣ 24	2	3
1975	ΧΑΡΑΥΓΗΣ 25	2	3
1976	ΧΑΡΑΥΓΗΣ 26	2	3
1977	ΧΑΡΑΥΓΗΣ 28	2	3
1978	ΧΑΡΑΥΓΗΣ 29	2	3
1979	ΧΑΡΑΥΓΗΣ 33	2	3
1980	ΧΑΡΑΥΓΗΣ 35	2	3

1981	ΧΑΡΑΥΓΗΣ 37	2	3
1982	ΧΑΡΑΥΓΗΣ 39	2	3
1983	ΧΑΡΑΥΓΗΣ 41	2	3
1984	ΧΑΡΑΥΓΗΣ 43	2	3
1985	ΧΑΡΑΥΓΗΣ 45	2	3
1986	ΧΑΡΑΥΓΗΣ 47	2	3
1987	ΧΑΡΑΥΓΗΣ 477002.6, 4213384.33 (ΕΓΣΑ)	2	3
1988	ΧΑΡΑΥΓΗΣ 49	2	3
1989	ΧΑΡΙΛΑΟΥ 1	2	3
1990	ΧΑΡΙΛΑΟΥ 10	2	3
1991	ΧΑΡΙΛΑΟΥ 12	2	3
1992	ΧΑΡΙΛΑΟΥ 13	2	3
1993	ΧΑΡΙΛΑΟΥ 14	2	3
1994	ΧΑΡΙΛΑΟΥ 15	2	3
1995	ΧΑΡΙΛΑΟΥ 16	2	3
1996	ΧΑΡΙΛΑΟΥ 17	2	3
1997	ΧΑΡΙΛΑΟΥ 18	2	3
1998	ΧΑΡΙΛΑΟΥ 19	2	3
1999	ΧΑΡΙΛΑΟΥ 2	2	3
2000	ΧΑΡΙΛΑΟΥ 21	2	3
2001	ΧΑΡΙΛΑΟΥ 22	2	3
2002	ΧΑΡΙΛΑΟΥ 23	2	3
2003	ΧΑΡΙΛΑΟΥ 23	2	3
2004	ΧΑΡΙΛΑΟΥ 24	2	3
2005	ΧΑΡΙΛΑΟΥ 3	2	3
2006	ΧΑΡΙΛΑΟΥ 4	2	3
2007	ΧΑΡΙΛΑΟΥ 7	2	3
2008	ΧΑΡΙΛΑΟΥ 9	2	3
2009	ΧΕΙΛΕΤΖΑΡΗ 1	2	3
2010	ΧΕΙΛΕΤΖΑΡΗ 11	2	3
2011	ΧΕΙΛΕΤΖΑΡΗ 13	2	3
2012	ΧΕΙΛΕΤΖΑΡΗ 14	2	3
2013	ΧΕΙΛΕΤΖΑΡΗ 15	2	3
2014	ΧΕΙΛΕΤΖΑΡΗ 16	2	3
2015	ΧΕΙΛΕΤΖΑΡΗ 17	2	3
2016	ΧΕΙΛΕΤΖΑΡΗ 18	2	3
2017	ΧΕΙΛΕΤΖΑΡΗ 22	2	3
2018	ΧΕΙΛΕΤΖΑΡΗ 23-25	2	3
2019	ΧΕΙΛΕΤΖΑΡΗ 23-25	2	3

2020	ΧΕΙΛΕΤΖΑΡΗ 23-25	2	3
2021	ΧΕΙΛΕΤΖΑΡΗ 24	2	3
2022	ΧΕΙΛΕΤΖΑΡΗ 26-28	2	3
2023	ΧΕΙΛΕΤΖΑΡΗ 27	2	3
2024	ΧΕΙΛΕΤΖΑΡΗ 3	2	3
2025	ΧΕΙΛΕΤΖΑΡΗ 30-32	2	3
2026	ΧΕΙΛΕΤΖΑΡΗ 31	2	3
2027	ΧΕΙΛΕΤΖΑΡΗ 33	2	3
2028	ΧΕΙΛΕΤΖΑΡΗ 35	2	3
2029	ΧΕΙΛΕΤΖΑΡΗ 37	2	3
2030	ΧΕΙΛΕΤΖΑΡΗ 39	2	3
2031	ΧΕΙΛΕΤΖΑΡΗ 41	2	3
2032	ΧΕΙΛΕΤΖΑΡΗ 43-47	2	3
2033	ΧΕΙΛΕΤΖΑΡΗ 477582.25, 4213843.91 (ΕΓΣΑ)	2	3
2034	ΧΕΙΛΕΤΖΑΡΗ 5	2	3
2035	ΧΕΙΛΕΤΖΑΡΗ 5Α	2	3
2036	ΧΕΙΛΕΤΖΑΡΗ 6	2	3
2037	ΧΕΙΛΕΤΖΑΡΗ 7	2	3
2038	ΧΕΙΛΕΤΖΑΡΗ 8	2	3
2039	ΧΕΙΛΕΤΖΑΡΗ 9	2	3
2040	ΧΙΟΝΑΤΗΣ 3	2	3
2041	ΧΙΟΝΑΤΗΣ 476855.09, 4213371.16 (ΕΓΣΑ)	2	3
2042	ΧΙΟΝΑΤΗΣ 5	2	3
2043	ΧΙΟΝΑΤΗΣ 5	2	3
2044	ΧΙΟΝΑΤΗΣ 7	2	3
2045	ΧΙΟΝΑΤΗΣ 9	2	3
2046	ΧΡΗΣΤΟΥ ΒΡΕΤΤΟΥ 10	2	3
2047	ΧΡΗΣΤΟΥ ΒΡΕΤΤΟΥ 10	2	3
2048	ΧΡΗΣΤΟΥ ΒΡΕΤΤΟΥ 11	2	3
2049	ΧΡΗΣΤΟΥ ΒΡΕΤΤΟΥ 12	2	3
2050	ΧΡΗΣΤΟΥ ΒΡΕΤΤΟΥ 13	2	3
2051	ΧΡΗΣΤΟΥ ΒΡΕΤΤΟΥ 15	2	3
2052	ΧΡΗΣΤΟΥ ΒΡΕΤΤΟΥ 16	2	3
2053	ΧΡΗΣΤΟΥ ΒΡΕΤΤΟΥ 16Α	2	3
2054	ΧΡΗΣΤΟΥ ΒΡΕΤΤΟΥ 18	2	3
2055	ΧΡΗΣΤΟΥ ΒΡΕΤΤΟΥ 19	2	3
2056	ΧΡΗΣΤΟΥ ΒΡΕΤΤΟΥ 19	2	3
2057	ΧΡΗΣΤΟΥ ΒΡΕΤΤΟΥ 20	2	3
2058	ΧΡΗΣΤΟΥ ΒΡΕΤΤΟΥ 21	2	3

2059	ΧΡΗΣΤΟΥ ΒΡΕΤΤΟΥ 22	2	3
2060	ΧΡΗΣΤΟΥ ΒΡΕΤΤΟΥ 23	2	3
2061	ΧΡΗΣΤΟΥ ΒΡΕΤΤΟΥ 24	2	3
2062	ΧΡΗΣΤΟΥ ΒΡΕΤΤΟΥ 25	2	3
2063	ΧΡΗΣΤΟΥ ΒΡΕΤΤΟΥ 25B	2	3
2064	ΧΡΗΣΤΟΥ ΒΡΕΤΤΟΥ 8	2	3
2065	ΧΡΙΣΤΟΒΑΣΙΛΗ 10-8	2	3
2066	ΧΡΙΣΤΟΒΑΣΙΛΗ 11	2	3
2067	ΧΡΙΣΤΟΒΑΣΙΛΗ 11	2	3
2068	ΧΡΙΣΤΟΒΑΣΙΛΗ 11	2	3
2069	ΧΡΙΣΤΟΒΑΣΙΛΗ 13	2	3
2070	ΧΡΙΣΤΟΒΑΣΙΛΗ 15	2	3
2071	ΧΡΙΣΤΟΒΑΣΙΛΗ 17	2	3
2072	ΧΡΙΣΤΟΒΑΣΙΛΗ 19	2	3
2073	ΧΡΙΣΤΟΒΑΣΙΛΗ 19	2	3
2074	ΧΡΙΣΤΟΒΑΣΙΛΗ 2	2	3
2075	ΧΡΙΣΤΟΒΑΣΙΛΗ 21	2	3
2076	ΧΡΙΣΤΟΒΑΣΙΛΗ 23	2	3
2077	ΧΡΙΣΤΟΒΑΣΙΛΗ 24	2	3
2078	ΧΡΙΣΤΟΒΑΣΙΛΗ 25	2	3
2079	ΧΡΙΣΤΟΒΑΣΙΛΗ 26	2	3
2080	ΧΡΙΣΤΟΒΑΣΙΛΗ 27	2	3
2081	ΧΡΙΣΤΟΒΑΣΙΛΗ 28	2	3
2082	ΧΡΙΣΤΟΒΑΣΙΛΗ 29	2	3
2083	ΧΡΙΣΤΟΒΑΣΙΛΗ 3	2	3
2084	ΧΡΙΣΤΟΒΑΣΙΛΗ 31	2	3
2085	ΧΡΙΣΤΟΒΑΣΙΛΗ 32	2	3
2086	ΧΡΙΣΤΟΒΑΣΙΛΗ 33	2	3
2087	ΧΡΙΣΤΟΒΑΣΙΛΗ 34	2	3
2088	ΧΡΙΣΤΟΒΑΣΙΛΗ 35	2	3
2089	ΧΡΙΣΤΟΒΑΣΙΛΗ 36	2	3
2090	ΧΡΙΣΤΟΒΑΣΙΛΗ 37	2	3
2091	ΧΡΙΣΤΟΒΑΣΙΛΗ 37	2	3
2092	ΧΡΙΣΤΟΒΑΣΙΛΗ 37	2	3
2093	ΧΡΙΣΤΟΒΑΣΙΛΗ 38-40	2	3
2094	ΧΡΙΣΤΟΒΑΣΙΛΗ 4	2	3
2095	ΧΡΙΣΤΟΒΑΣΙΛΗ 42	2	3
2096	ΧΡΙΣΤΟΒΑΣΙΛΗ 44	2	3
2097	ΧΡΙΣΤΟΒΑΣΙΛΗ 46	2	3

2098	ΧΡΙΣΤΟΒΑΣΙΛΗ 477683.86, 4213460.06 (ΕΓΣΑ)	2	3
2099	ΧΡΙΣΤΟΒΑΣΙΛΗ 477686.17, 4213468.95 (ΕΓΣΑ)	2	3
2100	ΧΡΙΣΤΟΒΑΣΙΛΗ 477707.18, 4213458.98 (ΕΓΣΑ)	2	3
2101	ΧΡΙΣΤΟΒΑΣΙΛΗ 477715.07, 4213543.24 (ΕΓΣΑ)	2	3
2102	ΧΡΙΣΤΟΒΑΣΙΛΗ 48	2	3
2103	ΧΡΙΣΤΟΒΑΣΙΛΗ 5	2	3
2104	ΧΡΙΣΤΟΒΑΣΙΛΗ 50	2	3
2105	ΧΡΙΣΤΟΒΑΣΙΛΗ 7	2	3
2106	ΧΡΙΣΤΟΒΑΣΙΛΗ 9	2	3
2107	ΧΡΙΣΤΟΒΑΣΙΛΗ 9	2	3
2108	ΧΡΥΣΙΠΠΟΥ 1	2	3
2109	ΧΡΥΣΙΠΠΟΥ 2	2	3
2110	ΧΡΥΣΙΠΠΟΥ 3	2	3
2111	ΧΡΥΣΙΠΠΟΥ 4	2	3
2112	ΧΡΥΣΙΠΠΟΥ 476871.3, 4213419.1 (ΕΓΣΑ)	2	3
2113	ΧΡΥΣΙΠΠΟΥ 5-7	2	3
2114	ΧΩΜΑΤΟΔΡΟΜΟΣ 477424.86, 4213375.49 (ΕΓΣΑ)	2	3
2115	ΧΩΜΑΤΟΔΡΟΜΟΣ 477447.82, 4213136.44 (ΕΓΣΑ)	2	3
2116	ΧΩΜΑΤΟΔΡΟΜΟΣ 477531.22, 4213022.84 (ΕΓΣΑ)	2	3
2117	ΧΩΜΑΤΟΔΡΟΜΟΣ 477549.48, 4213005.08 (ΕΓΣΑ)	2	3
2118	ΧΩΜΑΤΟΔΡΟΜΟΣ 477586.67, 4213775.01 (ΕΓΣΑ)	2	3
2119	ΧΩΜΑΤΟΔΡΟΜΟΣ 478044.68, 4213448.5 (ΕΓΣΑ)	2	3
2120	ΧΩΜΑΤΟΔΡΟΜΟΣ 5	2	3
2121	ΧΩΡΙΣ ΟΝΟΜΑ 477005.61, 4213932.78 (ΕΓΣΑ)	2	3
2122	ΧΩΡΙΣ ΟΝΟΜΑ 477013.88, 4213934.65 (ΕΓΣΑ)	2	3
2123	ΧΩΡΙΣ ΟΝΟΜΑ 477033.99, 4213990.9 (ΕΓΣΑ)	2	3

2124	ΧΩΡΙΣ ΟΝΟΜΑ 477153.34, 4212799.79 (ΕΓΣΑ)	2	3
2125	ΧΩΡΙΣ ΟΝΟΜΑ 477155.61, 4212812.26 (ΕΓΣΑ)	2	3
2126	ΧΩΡΙΣ ΟΝΟΜΑ 477171.26, 4212914.78 (ΕΓΣΑ)	2	3
2127	ΧΩΡΙΣ ΟΝΟΜΑ 477188.19, 4213902.44 (ΕΓΣΑ)	2	3
2128	ΧΩΡΙΣ ΟΝΟΜΑ 477316.58, 4213884.23 (ΕΓΣΑ)	2	3
2129	ΧΩΡΙΣ ΟΝΟΜΑ 477369.4, 4213799.8 (ΕΓΣΑ)	2	3
2130	ΧΩΡΙΣ ΟΝΟΜΑ 477388.43, 4213822.13 (ΕΓΣΑ)	2	3
2131	ΧΩΡΙΣ ΟΝΟΜΑ 477388.7, 4213239.21 (ΕΓΣΑ)	2	3
2132	ΧΩΡΙΣ ΟΝΟΜΑ 477391.69, 4213879.72 (ΕΓΣΑ)	2	3
2133	ΧΩΡΙΣ ΟΝΟΜΑ 477392.08, 4213867.07 (ΕΓΣΑ)	2	3
2134	ΧΩΡΙΣ ΟΝΟΜΑ 477417.28, 4213832.64 (ΕΓΣΑ)	2	3
2135	ΧΩΡΙΣ ΟΝΟΜΑ 477417.71, 4213783.4 (ΕΓΣΑ)	2	3
2136	ΧΩΡΙΣ ΟΝΟΜΑ 477419.05, 4213823.68 (ΕΓΣΑ)	2	3
2137	ΧΩΡΙΣ ΟΝΟΜΑ 477422.66, 4212929.88 (ΕΓΣΑ)	2	3
2138	ΧΩΡΙΣ ΟΝΟΜΑ 477483.29, 4213721.31 (ΕΓΣΑ)	2	3
2139	ΧΩΡΙΣ ΟΝΟΜΑ 477486.82, 4213738.41 (ΕΓΣΑ)	2	3
2140	ΧΩΡΙΣ ΟΝΟΜΑ 477488.53, 4213710.39 (ΕΓΣΑ)	2	3
2141	ΧΩΡΙΣ ΟΝΟΜΑ 477490.16, 4213663.56 (ΕΓΣΑ)	2	3
2142	ΧΩΡΙΣ ΟΝΟΜΑ 477491.76, 4213697.45 (ΕΓΣΑ)	2	3
2143	ΧΩΡΙΣ ΟΝΟΜΑ 477493.72, 4213856.14 (ΕΓΣΑ)	2	3



2144	ΧΩΡΙΣ ΟΝΟΜΑ 477504.86, 4213857.45 (ΕΓΣΑ)	2	3
2145	ΧΩΡΙΣ ΟΝΟΜΑ 477536.93, 4213857.33 (ΕΓΣΑ)	2	3
2146	ΧΩΡΙΣ ΟΝΟΜΑ 477596.9, 4214108.89 (ΕΓΣΑ)	2	3
2147	ΧΩΡΙΣ ΟΝΟΜΑ 477602.26, 4214042.1 (ΕΓΣΑ)	2	3
2148	ΧΩΡΙΣ ΟΝΟΜΑ 477606.81, 4214080.34 (ΕΓΣΑ)	2	3
2149	ΧΩΡΙΣ ΟΝΟΜΑ 477608.09, 4214023.92 (ΕΓΣΑ)	2	3
2150	ΧΩΡΙΣ ΟΝΟΜΑ 477731.67, 4212941.53 (ΕΓΣΑ)	2	3
2151	ΧΩΡΙΣ ΟΝΟΜΑ 477789.47, 4212915.08 (ΕΓΣΑ)	2	3
2152	ΧΩΡΙΣ ΟΝΟΜΑ 477793.63, 4212880.99 (ΕΓΣΑ)	2	3
2153	ΧΩΡΙΣ ΟΝΟΜΑ 478110.12, 4213598.01 (ΕΓΣΑ)	2	3
2154	ΧΩΡΙΣ ΟΝΟΜΑ 478157.25, 4213469.14 (ΕΓΣΑ)	2	3
2155	ΧΩΡΙΣ ΟΝΟΜΑ 478157.88, 4213568.82 (ΕΓΣΑ)	2	3
2156	ΧΩΡΙΣ ΟΝΟΜΑ 478166.9, 4213475.13 (ΕΓΣΑ)	2	3
2157	ΧΩΡΙΣ ΟΝΟΜΑ 478170.73, 4213644.96 (ΕΓΣΑ)	2	3
2158	ΧΩΡΙΣ ΟΝΟΜΑ 478172.16, 4213497.35 (ΕΓΣΑ)	2	3
2159	ΧΩΡΙΣ ΟΝΟΜΑ 478184.74, 4213479.66 (ΕΓΣΑ)	2	3
2160	ΧΩΡΙΣ ΟΝΟΜΑ 478229.26, 4213381.19 (ΕΓΣΑ)	2	3
2161	ΧΩΡΙΣ ΟΝΟΜΑ 478333.27, 4213332.88 (ΕΓΣΑ)	2	3
2162	ΧΩΡΙΣ ΟΝΟΜΑ 478351.32, 4213359.48 (ΕΓΣΑ)	2	3
2163	ΨΑΡΙΟΥ (ΠΡΧ ΧΑΡΑΥΓΗ) 1	2	3

2164	ΨΑΡΙΟΥ (ΠΡΧ ΧΑΡΑΥΓΗ) 10	2	3
2165	ΨΑΡΙΟΥ (ΠΡΧ ΧΑΡΑΥΓΗ) 3	2	3
2166	ΨΑΡΙΟΥ (ΠΡΧ ΧΑΡΑΥΓΗ) 8	2	3
2167	ΩΚΕΑΝΙΔΩΝ 10	2	3
2168	ΩΚΕΑΝΙΔΩΝ 10	2	3
2169	ΩΚΕΑΝΙΔΩΝ 12	2	3
2170	ΩΚΕΑΝΙΔΩΝ 12	2	3
2171	ΩΚΕΑΝΙΔΩΝ 14	2	3
2172	ΩΚΕΑΝΙΔΩΝ 16	2	3
2173	ΩΚΕΑΝΙΔΩΝ 18	2	3
2174	ΩΚΕΑΝΙΔΩΝ 20	2	3
2175	ΩΚΕΑΝΙΔΩΝ 22	2	3
2176	ΩΚΕΑΝΙΔΩΝ 24	2	3
2177	ΩΚΕΑΝΙΔΩΝ 2-4	2	3
2178	ΩΚΕΑΝΙΔΩΝ 26	2	3
2179	ΩΚΕΑΝΙΔΩΝ 28	2	3
2180	ΩΚΕΑΝΙΔΩΝ 30	2	3
2181	ΩΚΕΑΝΙΔΩΝ 4	2	3
2182	ΩΚΕΑΝΙΔΩΝ 477737.01, 4213631.91 (ΕΓΣΑ)	2	3
2183	ΩΚΕΑΝΙΔΩΝ 477738.56, 4213642.63 (ΕΓΣΑ)	2	3
2184	ΩΚΕΑΝΙΔΩΝ 477749.21, 4213637.06 (ΕΓΣΑ)	2	3
2185	ΩΚΕΑΝΙΔΩΝ 477799.41, 4213590.7 (ΕΓΣΑ)	2	3
2186	ΩΚΕΑΝΙΔΩΝ 477813.33, 4213626.82 (ΕΓΣΑ)	2	3
2187	ΩΚΕΑΝΙΔΩΝ 477828.08, 4213653.17 (ΕΓΣΑ)	2	3
2188	ΩΚΕΑΝΙΔΩΝ 477906.98, 4213745.46 (ΕΓΣΑ)	2	3
2189	ΩΚΕΑΝΙΔΩΝ 6	2	3
2190	ΩΚΕΑΝΙΔΩΝ 6-8	2	3
2191	ΩΚΕΑΝΙΔΩΝ 8	2	3
2192	ΩΡΑΙΟΚΑΣΤΡΟΥ 10	2	3
2193	ΩΡΑΙΟΚΑΣΤΡΟΥ 12	2	3
2194	ΩΡΑΙΟΚΑΣΤΡΟΥ 2	2	3
2195	ΩΡΑΙΟΚΑΣΤΡΟΥ 4	2	3
2196	ΩΡΑΙΟΚΑΣΤΡΟΥ 6	2	3
2197	ΩΡΑΙΟΚΑΣΤΡΟΥ 8	2	3
2198	ΩΡΙΩΝΟΣ 2	2	3
2199	ΩΡΙΩΝΟΣ 477441.64, 4213665.31 (ΕΓΣΑ)	2	3
2200	ΩΡΙΩΝΟΣ 477450.75, 4213659.51 (ΕΓΣΑ)	2	3
2201	ΩΡΙΩΝΟΣ 477458.63, 4213662.25 (ΕΓΣΑ)	2	3
	<b>ΣΥΝΟΛΟ</b>	<b>4392</b>	<b>6603</b>

**ΠΙΝΑΚΑΣ 2**

Α/Α	ΟΔΟΣ	ΑΠΟ	ΕΩΣ	ΤΟΜΗ ΣΕ ΟΔΟΣΤΡΩΜΑ		ΤΟΜΗ ΣΕ ΠΕΖΟΔΡΟΜΙΟ	
				ΚΑΤΑ ΜΗΚΟΣ	ΚΑΤΑ ΠΛΑΤΟΣ	ΚΑΤΑ ΜΗΚΟΣ	ΚΑΤΑ ΠΛΑΤΟΣ
1	23ης Μαρτίου	28ης Οκτωμβρίου	23ης Μαρτίου 23	54			
2	23ης Μαρτίου	23ης Μαρτίου 10	23ης Μαρτίου 12	32			
3	25ης Μαρτίου	28ης Οκτωμβρίου	25ης Μαρτίου 46	44			
4	Αγίων Ταξιαρχών	Καντάνου	477702.058,4213472.776	203			
5	Αθανάσιου Μπόσδα	Χρήστου Βρεττού	Αθανάσιου Μπόσδα 8	54			
6	Αθανάσιου Μπόσδα	Καραολή	Αθανάσιου Μπόσδα 1	101			
7	Αθηνάς	Φιλαδελφείας	Αθηνάς 4	61			
8	Αλκής	Αθανάσιου Μπόσδα	476642.324,4213904.082	32			
9	Αλοννήσου	Παπαδιαμάντη	Αλοννήσου 9	56			
10	Αν. Κατάρτα	Κύπρου	Αν. Κατάρτα 35	240			
11	Ανατολής	Ανατολής 62	Φιλαδελφείας	94			
12	Ανώνυμη Οδός	477782.23,4213597.78	Σπερχειού	262			
13	Ανώνυμη οδός	Ωραιοκάστρου	Αναστάσιου Παπαχρήστου	83			
14	Ανώνυμη οδός	477405.786,4213342.926	477401.303,4213351.702	10			
15	Ανώνυμη Οδός	477174.39,4212894.13	Παπαδιαμάντη	31			
16	Ανώνυμη Οδός	Πριάμου	Χρησίππου	62			
17	Ανώνυμη Οδός	476897.07,4213479.64	Υαλισσού	45			
18	Αφροδίτης	Οδησσού	Αφροδίτης 1	6			
19	Βαρθολομιού	Γεωργίου Φραντζή	Παπαδιαμάντη	116			
20	Γ. Παπασωτηρίου	Αναστάσιου Βαρελά	Δημήτρη Πουραΐμη	48			
21	Δ. Σολωμού	Λυκούργου	Θησέως	182			
22	Δαμιανού	Μεταμορφώσεως	Αγίου Φανουρίου	83			

23	Δημολέοντος	477560.18,4213555.78	Αγίων Ταξιαρχών	82			
24	Έκτορος	Γεωργίου Φραντζή	Έκτορος 6	37			
25	Ελούντας	476904.08,4213035.10	Φιλαδελφείας	45			
26	Ζαΐμη	Σαχτούρη	Ζαΐμη 22	71			
27	Θανάση Αλέπου	Μαλεσίνας	Θανάση Αλέπου 7	46			
28	Ι. Πηγάδα	Γεωργίου Φραντζή	Ι. Πηγάδα 5	173			
29	Ιωάννη Βαρελά	Αναστάσιου Βαρελά	Αθανάσιου Μπόσδα	174			
30	Ιωάννη Θηβαίου	Αναστάσιου Βαρελά	Ιωάννη Θηβαίου 28	11			
31	Καμάρας	Αγίας Σωτήρας	Καμάρας 93	143			
32	Κιουρκατιωτού	Καραολή	Κύπρου	93			
33	Κωνσταντίνου Κουμπούρη	Καραολή	Κωνσταντίνου Κουμπούρη 50	30			
34	Κωνσταντίνου Κουμπούρη	Μιαούλη	Κωνσταντίνου Κουμπούρη 38	46			
35	Κωνσταντινουπόλεως	Φιλαδελφείας	476912.42,4212970.04	38			
36	Μαιάνδρου	Ψαριού	Αθανάσιου Μπόσδα	142			
37	Μεταμορφώσεως	Σπερχειού	Μεταμορφώσεως 7	227			
38	Μεταμορφώσεως	Αγίας Σωτήρας	478218.472,4213457.950	254			
39	Μιαούλη	Κωνσταντίνου Κουμπούρη	Μιαούλη 75	80			
40	Π. Κουντουριώτου	476886.929,4213226.895	Π. Κουντουριώτου 11	7			
41	Παπαδιαμάντη	Ι. Πηγάδα	Θωμά Παλαιολόγου	68			
42	Παπαδιαμάντη	Παπαδιαμάντη 36	Παπαδιαμάντη 26	116			
43	Πιπίνου	Πιπίνου 24	Πιπίνου 17	85			
44	Προσκόπου. Πατηνιώτη	Κωνσταντίνου Κουμπούρη	Π. Μιχαλάκη	71			
45	Σαχτούρη	Παπαδιαμάντη	Γεωργίου Φραντζή	118			
46	Σεραφείμ Ψυχάλα	Γ. Φραντζή	Σεραφείμ Ψυχάλα 17	7			
47	Σούρη	28ης Οκτωμβρίου	Σούρη 26	62			

48	Σπύρου Κιουρκακιώτη	Μιαούλη	Ξάνθου	134			
49	Σωτήρη Πηγαδά	Ιωάννη Βαρελά	476828.41,4213951.28	70			
50	Φιλαδελφείας	Π. Μιχαλάκη	Αναστάσιου Βαρελά	17			
51	Φιλαδελφείας	Σωτήρη Πηγαδά	Φιλαδελφείας 79	40			
52	Φιλαδελφείας	Θ. Παλαιολόγου	476969.05,4213221.70	13			
53	Φιλίππου Μπούκι	Κωνσταντινουπόλεως	Καλογράνη	72			
54	Χελετζάρη Σταμάτη	Χελετζάρη Σταμάτη 23	Χελετζάρη Σταμάτη 11	117			
55	Χελετζάρη Σταμάτη	Τυμπακίου	Αθανάσιου Μπόσδα	140			
56	Χρήστου Βρεττού	Αναστάσιου Βαρελά	Χρήστου Βρεττού 16	25			
57	Χριστοβασίλη	Θωμά Παλαιολόγου	477595.06,4213198.38	19			
58	Έκτορος	Γεωργίου Φραντζή	Έκτορος 6	36			
59	Αγίας Σωτήρας	Καμάρας	Οκιανιου	647			
60	Έκτορος	Φιλαδελφείας	Έκτορος 32	125			
61	Ηρακλέους	Ζαΐμη	Ηρακλέους 17	49			
62	Σαχτούρη	Φιλαδελφείας	Ζαΐμη	113			
63	Φιλαδελφείας	Αθηνάς	Έκτορος	131			
64	Ανώνυμη Οδός	Φιλαδελφείας	477025.875,4213215.524	57			
65	Ανώνυμη Οδός	Δεσκάτης	Π. Κουντουριώτου	27			
66	Δεσκάτης	476884.583,4213253. 509	476915.562,4213257.539	31			
67	Ανώνυμη Οδός	476915.562,4213257. 539	Ανατολής	29			
68	Φιλαδελφείας	Υαλισσού	Ανατολής	242			
69	Πριάμου	Φιλαδελφείας	476863.19,4213363.17	106			
70	Υαλισσού	476876.03,4213520.3 6	Φιλαδελφείας	70			
71	28ης Οκτωμβρίου	Ανατολής	23ης Μαρτίου	61			
72	28ης Οκτωμβρίου	Αγίων Ταξιαρχών	Χαραυγής	30			

73	Ανώνυμη οδός	Σεφέρη	Αγίων Ταξιαρχών	29			
74	Σεφέρη	Σεφέρη 11	Σεφέρη 9	14			
75	Ι. Πηγάδα	Παπαδιαμάντη	Ι. Πηγάδα 40	18			
76	Καρίταινας	Παπαδιαμάντη	Καρίταινας 2	63			
77	Θωμά Παλαιολόγου	Θωμά Παλαιολόγου 31	Θωμά Παλαιολόγου 45	96			
78	Ανώνυμη Οδός	477334.17,4213048.99	477389.76,4213048.83	57			
79	Ανώνυμη Οδός	Γεωργίου Φραντζή	Βαρθολομιού	141			
80	Ανώνυμη Οδός	Πιπίνου	Θωμά Παλαιολόγου	52			
81	Ωραιοκάστρου	Δημολέοντος	Ωραιοκάστρου 25	52			
82	Ανώνυμη οδός	Χριστοβασίλη	477738.81,4213375.59	116			
83	Μαλεσίνας	23ης Μαρτίου	477437.86,4213483.39	230			
84	Καντάνου	Χαριλάου	Καντάνου 17	17			
85	Αγ. Φανουρίου	Κύπρου	Γ. Παπανίκα (477490.618,4214161.814) ΕΓΣΑ	16			
86	Γ. Παπανίκα	Μιαούλη	Ξάνθου	150			
87	Κύπρου	Κατάρρα	Κύπρου 57	44			
88	Καραολή	Κατάρρα	Καραολή 38	46			
89	Αν. Κατάρτα	Χελετζάρη Σταμάτη	Αν. Κατάρτα 3	35			
90	Φολεγάνδρου	Χελετζάρη Σταμάτη	Φολεγάνδρου 20	56			
91	Αναστάσιου Βαρελά	Αναστάσιου Βαρελά 40	Αναστάσιου Βαρελά 48	79			
92	Αθανάσιου Μπόσδα	Κωνσταντινουπόλεως	Ιωάννη Βαρελά	147			
93	Αναστάσιου Βαρελά	Γ. Παπασωτηρίου	Χρήστου Βρεττού	140			
94	Π. Μιχαλάκη	Π. Μιχαλάκη 17	Φιλαδελφείας	137			
95	Κωνσταντίνου Κουμπούρη	Κωνσταντίνου Κουμπούρη 3	Προσκόπου Γ. Πατηνιώτη	62			
96	Ξάνθου	Σπ. Κιουρκακιωτού	Κωνσταντίνου Κουμπούρη	31			
97	Σωτήρη Πηγαδά	Φιλαδελφείας	Χρήστου Βρεττού	69			

98	Χρήστου Βρεττού	Σωτήρη Πηγαδά	Φιλαδελφείας	162			
99	Φιλαδελφείας	Χρήστου Βρεττού	Οδησσού	25			
100	Οδησσού	Φιλαδελφείας	Αφροδίτης	122			
101	Καλογράνη	Φιλίππου Μπούκι	Μ. Τριβέλλα	66			
102	Μαντώ Μαυρογένους	Αφροδίτης	Μαντώ Μαυρογένους 22	48			
103	Αφροδίτης	Αφροδίτης 10	Κωνσταντινουπόλεως	194			
104	Μ. Τριβέλλα	Φιλαδελφείας	Αφροδίτης	120			
105	Φιλαδελφείας	Μ. Τριβέλλα	Φιλαδελφείας 102	17			
106	Κύπρου	Κιουρκατιωτού	Κύπρου 91	111			
107	Γκρίτση Αντώνη	Κύπρου	Καραολή	97			
108	Καραολή	Αντώνη Γκρίτση	Κωνσταντίνου Κουμπούρη	47			
109	Αντιμάχειας	477621.12,4213888.9 5	Αντιμάχειας 2	47			
110	28ης Οκτωμβρίου	Αθανάσιου Μπόσδα	Πραξιτέλους	106			
111	Τροίας	28ης Οκτωμβρίου	Τροίας 13	80			
112	Θησέως	Θησέως 4	Ιωνίας	115			
113	Ιωνίας	Πραξιτέλους	Θησέως	38			
114	Ανώνυμη οδός	Ιλιού	477500.34,4213664.28	22			
115	Ιλιού	Ιωνίας	477501.95,4213643.16	127			
116	Ύδρας	Δ. Σολωμού	Βρεσθένης	76			
117	Λυκούργου	Δ. Σολωμού	Λυκούργου 8	45			
118	Σεραφείμ Ψυχάλα	28ης Οκτωμβρίου	Σεραφείμ Ψυχάλα 7	49			
119	Τριών Ναυάρχων	Βρεσθένης	28ης Οκτωμβρίου	140			
120	28ης Οκτωμβρίου	Τριών Ναυάρχων	Σεραφείμ Ψυχάλα	110			
121	Γ. Φραντζή	477280.64,4213417.5 5	Σεραφείμ Ψυχάλα	18			
122	Ανώνυμη οδός	Γ. Φραντζή (477281.60,4213417.7 6)	Δ. Σολωμού (477330.823,4213438.68 7)	56			
123	Δ. Σολωμού	Δ. Σολωμού 37	Αγίων Ταξιαρχών	55			
124	Χαραυγής	Φραντζή	Κεραμωτής	44			

125	Κεραμωτής	Χαραυγής	Κεραμωτής (477352.854,4213318.97 1) ΕΓΣΑ	22			
126	Ανώνυμη Οδός	Κεραμωτής	477405.87,4213342.82	58			
127	Χριστοβασίλη	477626.371,4213311. 068	477723.238,4213541.718	253			
128	Δημολέοντος	Δημολέοντος 7	Ιλίου	56			
129	Τυμπακίου	Τυμπακίου 12	Αντιμάχειας	111			
130	Φιλαδελφείας	Ελούντας	Φιλαδελφείας 162	139			
131	Ζαΐμη	Ι. Πηγάδα	Θ. Παλαιολόγου	71			
132	Ι. Πηγάδα	Φιλαδελφείας	Ζαΐμη	136			
133	Θ. Παλαιολόγου	Ζαΐμη	Φιλαδελφείας	138			
134	Ανώνυμη Οδός	Θωμά Παλαιολόγου	477192.00,4213192.99	39			
135	Ιωνίας	Πιπίνου	Ιωνίας 62	103			
136	Ανώνυμη Οδός	Θωμά Παλαιολόγου	23ης Μαρτίου	105			
137	Ορφέως	Ορφέως 14	Ιωνίας	49			
138	Ι. Νίκα	Ι. Νίκα 69	Ι. Νίκα 33	281			
139	Ιωνίας	477499.14,4212969.1 3	Ιωνίας 95	372			
140	Αγίας Σωτήρας	Αγίας Σωτήρας 6	Ιωνίας	115			
141	Χαριλάου	Χαριλάου 8	Χαριλάου 27	152			
142	Ανώνυμη οδός	477623.524,4213568. 069	477621.004,4213592.783	25			
143	Ανώνυμη οδός	477560.18,4213555.7 8	477623.524,4213568.069	65			
144	Ανώνυμη οδός	477621.004,4213592. 783	Δημολέοντος	68			
145	Μαιάνδρου	Ωραιοκάστρου	477457.44,4213695.33	111			
146	Ανατολής	Γ. Φραντζή	Ανατολής 38	278			
147	Χαραυγής	Χαραυγής 43	Χαραυγής 22	158			
148	Μ. Τριβέλλα	Αφροδίτης	476727.920,4213743.667	135			
149	Αγίου Φανουρίου	Τατοΐου	Αγίου Φανουρίου (477925.56,4214001.42)	977			



150	Αγίου Φανουρίου	477740.37,4214042.4 1	Χελετζάρη Σταμάτη	176			
151	Αθανάσιου Μπόσδα	Μαιάνδρου	Χελετζάρη Σταμάτη	107			
152	Μιαούλη	Μιαούλη 55	Μιαούλη 57	47			
153	Γ. Παπανίκα	Κύπρου	Καραολή	94			
154	Πραξιτέλους	Πραξιτέλους 19	28ης Οκτωμβρίου	168			
155	Αγ. Παρασκευής	Αγ. Παρασκευής 3	Αγ. Παρασκευής (477183.33,4212767.05) ΕΓΣΑ			218	
<b>ΣΥΝΟΛΟ</b>				<b>15158</b>	<b>0</b>	<b>218</b>	<b>0</b>

### ΠΙΝΑΚΑΣ 3 (FEEDER)

Α/Α	ΟΔΟΣ	ΑΠΟ	ΕΩΣ	ΤΟΜΗ ΣΕ ΟΔΟΣΤΡΩΜΑ	
				ΚΑΤΑ ΜΗΚΟΣ	ΚΑΤΑ ΠΛΑΤΟΣ
1	23ης Μαρτίου	Ορφέως	28ης Οκτωμβρίου	270	
2	28ης Οκτωμβρίου	23ης Μαρτίου	Αγίων Ταξιαρχών	125	
3	28ης Οκτωμβρίου	Αθ. Μπόσδα	Δ. Σολωμού	147	
4	Αγίας Σωτήρας	Καμάρας	Ιωνίας	196	
5	Αγίου Φνουρίου	Δαμασκού	Λουτρού	334	
6	Αγίων Ταξιαρχών	Δημολέοντος	Καντάνου	37	
7	Αθ. Μπόσδα	Ιωάννη Βαρελά	Κύπρου	83	
8	Αθ. Μπόσδα	Χρήστου Βρεττού	Κύπρου	372	
9	Αλονήσου	Παπαδιαμάντη	Γεωργίου Φραντζή	123	
10	Αν. Βαρελά	Ι. Θηβαίου	Φιλαδελφείας	161	
11	Αν. Κατάρρα	Ξάνθου	Χελετζάρη Σταμάτη	455	
12	Ανώνυμη Οδός	Κύπρου	Μαιάνδρου	71	
13	Ανώνυμη Οδός	477622.980,4213566.526	Δημολέοντος	63	
14	Ανώνυμη Οδός	Δημολέοντος	477620.588,4213592.190	68	
15	Ανώνυμη Οδός	477620.588,4213592.190	477622.980,4213566.526	26	
16	Αφροδίτης	Αθ. Μπόσδα	Οδυσσού	38	
17	Γ. Παπανίκα	Ξάνθου	Κύπρου	323	
18	Δ. Σολωμού	Αγίων Ταξιαρχών	Θησέως	297	
19	Δημολέοντος	Δημολέοντος 13	Αγίων Ταξιαρχών	82	
20	Δημολέοντος	Ιλιού	Γκίκα (477553.34,4213584.38 ΕΓΣΑ)	57	

21	Ζαΐμη	Θ. Παλαιολόγου	Ι. Πηγάδα	71	
22	Θ. Παλαιολόγου	Φιλαδελφείας	Ζαΐμη	138	
23	Ι. Πηγάδα	Ζαΐμη	Φιλαδελφείας	136	
24	Ιλιού	Ιωνίας	Δημολέοντος	173	
25	Ιωάννη Βαρελά	Αθ. Μπόσδα	Σωτήρη Πηγαδά	98	
26	Ιωνίας	Αγίας Σωτήρας	Θωμά Παλαιολόγου	373	
27	Ιωνίας	Κύπρου	Ιλιού	193	
28	Καντάνου	Αγίων Ταξιαρχών	Χαριλάου	42	
29	Καριταινας	Καριταινας (477290.20,4213115.43 ΕΓΣΑ)	Καριταινας (477192.91,4213115.06 ΕΓΣΑ)	99	
30	Μαιάνδρου	Ανώνυμη Οδός	Τυμπακίου	383	
31	Μαλεσίνας	Χαριλάου	Μαλεσίνας 9	13	
32	Μιαούλη	Κατάρα	Π. Μιχαλάκη	246	
33	Ξάνθου	Κατάρα	Γ. Παπανίκα	42	
34	Οδυσσού	Αφροδίτης	Φιλαδελφείας	122	
35	Ορφέως	Ορφέως 5	23ης Μαρτίου	64	
36	Π. Μιχαλάκη	Αν. Βαρελά	Μιαούλη	191	
37	Παπαδιαμάντη	Σαχτούρη Μ.	Αλοννήσου	38	
38	Σαχτούρη Μ.	Φιλαδελφείας	Παπαδιαμάντη	205	
39	Φιλαδελφείας	Ι. Πηγάδα	Σαχτούρη Μ.	154	
40	Φιλαδελφείας	Αν. Βαρελά	Π. Μιχαλάκη	17	
41	Φιλαδελφείας	Χρήστου Βρεττού	Θ. Παλαιολόγου	612	
42	Χαριλάου	Καντάνου	Μαλεσίνας	58	
43	Χελετζάρη Σταμάτη	Χελετζάρη Σταμάτη 24	Χελετζάρη Σταμάτη 9	208	
44	Χρήστου Βρεττού	Αθ. Μπόσδα	Φιλαδελφείας	34	
45	Μεταμορφόσεως	Λαμιανού		167	
46	Αγίου Φνουρίου	Μεταμορφόσεως		40	
47	Ανώνυμη Οδός	Χελετζάρη Σταμάτη 9		73	
48	Αθ. Μπόσδα	Ιωάννη Βαρελά	Κύπρου	0	
49	23ης Μαρτίου	Ορφέως	28ης Οκτωμβρίου	196	
<b>ΣΥΝΟΛΟ</b>				<b>7510</b>	<b>0</b>

2.2 Εγκατάσταση **διακοσίων δέκα τεσσάρων (214) φρεατίων και τριάντα ενός (31) καμπινών**, όπως φαίνονται στους συνημμένους **ΠΙΝΑΚΕΣ**, ως εξής:

**ΠΙΝΑΚΑΣ ΦΡΕΑΤΙΩΝ (FEEDER 107)**

A/A	ΚΩΔΙΚΟΣ ΦΡΕΑΤΙΟΥ	ΟΔΟΣ	Χ	Ψ	ΔΙΑΣΤΑΣΕΙΣ	ΘΕΣΗ
1	2	Μπόσδα Αθανασίου Βαρέλα Ι.	476787,73	4213852,91	770X745X719	ΟΔΟΣΤΡΩΜΑ
2	3	Θωμά Παλαιολόγου Παπαδιαμάντη	477187,87	4213165,07	770X745X426	ΟΔΟΣΤΡΩΜΑ
3	4	Άλκης Μάνης	476642,13	4213904,06	770X745X435	ΟΔΟΣΤΡΩΜΑ
4	5	Μπόσδα Αθανασίου	476928,28	4213834,19	770X745X739	ΟΔΟΣΤΡΩΜΑ
5	7	Αγίας Σωτήρας	477744,72	4213070,08	770X745X448	ΟΔΟΣΤΡΩΜΑ
6	8	Καντάνου	477561,91	4213408,83	770X745X482	ΟΔΟΣΤΡΩΜΑ
7	9	Θωμά Παλαιολόγου	477216,2	4213159,03	770X745X522	ΟΔΟΣΤΡΩΜΑ
8	10	Αγίου Φανουρίου Αγίας Σωτηρίας	478238,73	4213937,72	770X745X624	ΟΔΟΣΤΡΩΜΑ
9	11	Μιαούλη	477172,92	4213915,49	770X745X625	ΟΔΟΣΤΡΩΜΑ
10	15	Παπανίκα Καραολή	477380,32	4214167,87	770X745X740	ΟΔΟΣΤΡΩΜΑ
11	16	Αλκημάχης	477594,02	4213561,24	770X745X679	ΟΔΟΣΤΡΩΜΑ
12	17	Χειλεντζάρη Τυμπακίου	477565,22	4213913,68	770X745X626	ΟΔΟΣΤΡΩΜΑ
13	19	Ανγγελοπούλου Αγγλαΐας	478218,45	4213457,92	770X745X660	ΟΔΟΣΤΡΩΜΑ
14	20	Καταρα Αν.	477295,81	4214082,43	770X745X680	ΟΔΟΣΤΡΩΜΑ
15	21	Θησέως	477253,5	4213659,82	770X745X627	ΟΔΟΣΤΡΩΜΑ
16	24	Καραολή	477272,64	4213907,6	770X745X512	ΟΔΟΣΤΡΩΜΑ
17	27	Κιουρκακιώτη	477154,43	4214053,67	770X745X681	ΟΔΟΣΤΡΩΜΑ
18	28	Χαριλάου	477454,34	4213378,18	770X745X741	ΟΔΟΣΤΡΩΜΑ
19	29	Βαρέλα Αναστασίου Φιλαδέλφειας	477012,18	4214045,36	770X745X444	ΟΔΟΣΤΡΩΜΑ
20	30	Βαρθολομιού	477239,82	4213062,38	770X745X742	ΟΔΟΣΤΡΩΜΑ
21	31	Καμπούρη Κωνσταντίνου	477225,82	4213903,15	770X745X628	ΟΔΟΣΤΡΩΜΑ
22	32	Γεωργ. Φραντζή Σαχτούρη	477263,18	4212921,85	770X745X483	ΟΔΟΣΤΡΩΜΑ
23	34	Μιαούλη	477226,14	4214004,28	770X745X430	ΟΔΟΣΤΡΩΜΑ
24	35	Τριών Ναυάρχων Βρεσθένης	477314,75	4213538,99	770X745X721	ΟΔΟΣΤΡΩΜΑ
25	38	Θηβαίου Ι.	476850,73	4214017,62	770X745X559	ΟΔΟΣΤΡΩΜΑ
26	41	Βοσδα Αθαν.	477293,93	4213799,35	770X745X743	ΟΔΟΣΤΡΩΜΑ
27	42	Αλονήσου	477212,87	4212974,49	770X745X440	ΟΔΟΣΤΡΩΜΑ
28	43	Χιονάτης Πριάμου	476863,04	4213362,72	770X745X560	ΟΔΟΣΤΡΩΜΑ
29	44	Ανατολής	476868,31	4213283,15	770X745X436	ΟΔΟΣΤΡΩΜΑ
30	45	Γεωργ. Φραντζή Ιωάννη Πηγαδά	477290,3	4213094,46	770X745X629	ΟΔΟΣΤΡΩΜΑ
31	46	Χαραυγής	477024,55	4213337,31	770X745X561	ΟΔΟΣΤΡΩΜΑ
32	47	Προσκόπου Πατινιώτη	477096,88	4214045,37	770X745X744	ΟΔΟΣΤΡΩΜΑ
33	50	Μαιάνδρου Ωραιοκάστρου	477427,48	4213606,32	770X745X745	ΟΔΟΣΤΡΩΜΑ

34	51	ΣαχτούρηΑρφαρών	477008,7	4212973,3	770X745X562	ΟΔΟΣΤΡΩΜΑ
35	52	ΦιλαδέλφειαςΥαλισσού	476945,44	4213527,89	770X745X661	ΟΔΟΣΤΡΩΜΑ
36	53	Φολέγανδρου	477508,77	4213980,03	770X745X485	ΟΔΟΣΤΡΩΜΑ
37	54	Λεωφ. Ιωνίας	477574,18	4213034,43	770X745X563	ΟΔΟΣΤΡΩΜΑ
38	55	ΑνατολήςΑνώνυμη οδός	476912,75	4213285,93	770X745X746	ΟΔΟΣΤΡΩΜΑ
39	56	Λεωφ. Ιωνίας	477663,34	4212891,72	770X745X630	ΟΔΟΣΤΡΩΜΑ
40	59	Γεωργ. Σεφέρη	477193,26	4213380,89	770X745X564	ΟΔΟΣΤΡΩΜΑ
41	63	Γεωργ. Φραντζή	477289,43	4213001,7	770X745X682	ΟΔΟΣΤΡΩΜΑ
42	65	Αντιμάχειας	477618,86	4213937,04	770X745X565	ΟΔΟΣΤΡΩΜΑ
43	69	Λεωφ. ΙωνίαςΝερόμυλου	477672,12	4212870,4	770X745X747	ΟΔΟΣΤΡΩΜΑ
44	70	Αντιμάχειας	477620,81	4213889,8	770X745X748	ΟΔΟΣΤΡΩΜΑ
45	72	Φιλαδέλφειας	476947,25	4213176,23	770X745X514	ΟΔΟΣΤΡΩΜΑ
46	74	Τροίας	477334,68	4213745,61	770X745X612	ΟΔΟΣΤΡΩΜΑ
47	76	Παπανίκα	477423,93	4214163,74	770X745X683	ΟΔΟΣΤΡΩΜΑ
48	84	Λυκούργου	477348,23	4213506,02	770X745X749	ΟΔΟΣΤΡΩΜΑ
49	86	Ανατολής	477161	4213293,04	770X745X684	ΟΔΟΣΤΡΩΜΑ
50	87	Αγίας Παρασκευής	477129,25	4212796,35	770X745X488	ΟΔΟΣΤΡΩΜΑ
51	88	Σολωμού Διονυσίουΐδας	477255,41	4213589,18	770X745X685	ΟΔΟΣΤΡΩΜΑ
52	90	Ι. Νίκα	477487,67	4212779,85	770X745X566	ΟΔΟΣΤΡΩΜΑ
53	91	23 Μαρτίου	477055,26	4213247,01	770X745X456	ΟΔΟΣΤΡΩΜΑ
54	94	23 ΜαρτίουΠάροδο 23 Μαρτίου	477361,67	4213257,06	770X745X504	ΟΔΟΣΤΡΩΜΑ
55	95	Αγίου ΦανουρίουΔαμασκού	477975,14	4213987,54	770X745X480	ΟΔΟΣΤΡΩΜΑ
56	96	Ανατολής	477212,55	4213297,2	770X745X686	ΟΔΟΣΤΡΩΜΑ
57	97	Ανώνυμη οδός	477401,49	4213351,55	770X745X476	ΟΔΟΣΤΡΩΜΑ
58	98	Σολωμού ΔιονύσουΜπότσαρη Μάρκου	477269,22	4213556,84	770X745X438	ΟΔΟΣΤΡΩΜΑ
59	99	Χαριλάου	477522,82	4213409,68	770X745X750	ΟΔΟΣΤΡΩΜΑ
60	100	ΩραιοκάστρουΒησσανη	477494,86	4213614,17	770X745X751	ΟΔΟΣΤΡΩΜΑ
61	108	Καταρα Αν.	477366,11	4214053,67	770X745X631	ΟΔΟΣΤΡΩΜΑ
62	110	Μαλαισίνας	477438,64	4213483,08	770X745X567	ΟΔΟΣΤΡΩΜΑ
63	112	Βρεττού Χρ.Πηγαδά Σωτ.	476958,34	4213956,25	770X745X511	ΟΔΟΣΤΡΩΜΑ
64	115	ΚύπρουΓκρίτσι Αντ.	477371,96	4213905,21	770X745X752	ΟΔΟΣΤΡΩΜΑ
65	118	28ης ΟκτωβρίουΛυκούργου	477157,53	4213467	770X745X462	ΟΔΟΣΤΡΩΜΑ
66	120	Ζαΐμη	477062,69	4213037,97	770X745X753	ΟΔΟΣΤΡΩΜΑ
67	122	ΠαπαχρήστουΒυσσάνη	477511,72	4213534,27	770X745X471	ΟΔΟΣΤΡΩΜΑ
68	123	Σαχτούρη	477212,69	4212935,2	770X745X662	ΟΔΟΣΤΡΩΜΑ
69	125	Κατάρα	477245,93	4214103,09	770X745X494	ΟΔΟΣΤΡΩΜΑ
70	126	Σουρή	477162,25	4213269,48	770X745X632	ΟΔΟΣΤΡΩΜΑ

71	129	Αγ. Ταξιαρχών	477211,74	4213353,6	770X745X633	ΟΔΟΣΤΡΩΜΑ
72	130	ΘησέωςΜαιάνδρου	477457,18	4213695,95	770X745X524	ΟΔΟΣΤΡΩΜΑ
73	131	Ιτάμου	477191,42	4213192,75	770X745X443	ΟΔΟΣΤΡΩΜΑ
74	133	Βαρέλα Ι.	476770,96	4213907,17	770X745X510	ΟΔΟΣΤΡΩΜΑ
75	134	Πιτίνου	477455,1	4213123,65	770X745X754	ΟΔΟΣΤΡΩΜΑ
76	136	Θωμά Παλαιολόγου	477452,81	4213175,91	770X745X755	ΟΔΟΣΤΡΩΜΑ
77	139	Λεωφ. ΙωνίαςΠιτίνου	477542,07	4213147,94	770X745X468	ΟΔΟΣΤΡΩΜΑ
78	140	Μεταμορφώσεως	477748,74	4213981,28	770X745X568	ΟΔΟΣΤΡΩΜΑ
79	142	Καταρα Αν.	477396,85	4214041,07	770X745X531	ΟΔΟΣΤΡΩΜΑ
80	143	ΑφροδίτηςΜαυρογένους	476830,14	4213699,89	770X745X569	ΟΔΟΣΤΡΩΜΑ
81	144	Ψυχάλα Σεραφείμ	477189,16	4213420,9	770X745X756	ΟΔΟΣΤΡΩΜΑ
82	145	Καρύταινας	477239,7	4213111,79	770X745X687	ΟΔΟΣΤΡΩΜΑ
83	147	Λεωφ. ΙωνίαςΟρφέως	477489,8	4213233,26	770X745X757	ΟΔΟΣΤΡΩΜΑ
84	148	ΚαραολήΚιουρκατιότη	477306,43	4213990,38	770X745X688	ΟΔΟΣΤΡΩΜΑ
85	149	Κύπρου	477349,87	4213852,92	770X745X570	ΟΔΟΣΤΡΩΜΑ
86	153	Βρεττού Χρ.	476947,77	4214015,29	770X745X501	ΟΔΟΣΤΡΩΜΑ
87	154	Ιωάννου Πηγαδά	477068,26	4213112,58	770X745X689	ΟΔΟΣΤΡΩΜΑ
88	155	ΧρυσοβασίληΠερσέως	477676,57	4213414,13	770X745X450	ΟΔΟΣΤΡΩΜΑ
89	157	ΦιλαδέλφειαςΕλεούντας	476948,63	4213038,41	770X745X466	ΟΔΟΣΤΡΩΜΑ
90	159	ΒρεσθένηςΊδας	477319	4213636,24	770X745X663	ΟΔΟΣΤΡΩΜΑ
91	160	ΜιαούληΜηχαλάκη	477137,74	4213881,71	770X745X516	ΟΔΟΣΤΡΩΜΑ
92	162	Βρεττού Χρ.	476966,86	4213901,82	770X745X571	ΟΔΟΣΤΡΩΜΑ
93	164	ΔημολέοντοςΓκίκα	477552,88	4213584,95	770X745X424	ΟΔΟΣΤΡΩΜΑ
94	168	Θωμά ΠαλαιολόγουΙαπετού	477797,3	4213017,87	770X745X572	ΟΔΟΣΤΡΩΜΑ
95	169	Κων. Παλαιολόγου	477540,17	4213320,84	770X745X690	ΟΔΟΣΤΡΩΜΑ
96	170	Σαχτούρη	476912,21	4212969,62	770X745X573	ΟΔΟΣΤΡΩΜΑ
97	172	Πραξιτέλους	477403,97	4213724,19	770X745X634	ΟΔΟΣΤΡΩΜΑ
98	174	Μαιάνδρου	477430,55	4213663,92	770X745X445	ΟΔΟΣΤΡΩΜΑ
99	175	Κουντουριώτου	476893,8	4213227,59	770X745X519	ΟΔΟΣΤΡΩΜΑ
100	176	ΠαπανίκαΞανθού	477147,19	4214189,6	770X745X758	ΟΔΟΣΤΡΩΜΑ
101	179	Αγίας ΠαρασκευήςΖαϊμη	477045,24	4212825,09	770X745X664	ΟΔΟΣΤΡΩΜΑ
102	180	Κουμπούρη ΚωσταντίνουΠροσκόπου Πατινιώτη	477138,2	4213999,17	770X745X479	ΟΔΟΣΤΡΩΜΑ
103	181	Ιωάννου Πηγαδά	477156,85	4213101,16	770X745X759	ΟΔΟΣΤΡΩΜΑ
104	182	Γεωργ. ΦραντζήΑγ. Ταξιαρχών	477290,01	4213362,86	770X745X478	ΟΔΟΣΤΡΩΜΑ
105	183	Έκτορος	477074,99	4212873,78	770X745X467	ΟΔΟΣΤΡΩΜΑ
106	184	Αγίου Φανουρίου	477925,62	4214001,67	770X745X635	ΟΔΟΣΤΡΩΜΑ
107	185	Ανατολής	477028,13	4213290,7	770X745X636	ΟΔΟΣΤΡΩΜΑ

108	186	Μαυρογένους	476783,1	4213704,11	770X745X574	ΟΔΟΣΤΡΩΜΑ
109	188	ΠαπαδιαμάντηΣαχτούρη	477149,78	4212949,8	770X745X760	ΟΔΟΣΤΡΩΜΑ
110	190	ΧαραυγήςΚεραμωτής	477343,89	4213338,91	770X745X637	ΟΔΟΣΤΡΩΜΑ
111	193	ΙονίαςΘησέως	477366,22	4213683,67	770X745X575	ΟΔΟΣΤΡΩΜΑ
112	194	Βαρέλα Αναστασίου	476694,83	4214013,26	770X745X432	ΟΔΟΣΤΡΩΜΑ
113	195	Μιχαλάκη	477057,82	4213983,24	770X745X665	ΟΔΟΣΤΡΩΜΑ
114	196	Πιπίνου	477370,72	4213119,9	770X745X761	ΟΔΟΣΤΡΩΜΑ
115	198	Προσκόπου Πατινιώτη	477094,69	4213962,24	770X745X762	ΟΔΟΣΤΡΩΜΑ
116	199	Ελεούντας	476903,98	4213034,63	770X745X763	ΟΔΟΣΤΡΩΜΑ
117	204	Χρυσοβασίλη	477594,78	4213198,65	770X745X638	ΟΔΟΣΤΡΩΜΑ
118	206	Αρνίσσης	477025,91	4213215,71	770X745X576	ΟΔΟΣΤΡΩΜΑ
119	207	Περσέως	477738,76	4213375,49	770X745X491	ΟΔΟΣΤΡΩΜΑ
120	208	ΚύπρουΚιουρκατιότου	477437,34	4214071,57	770X745X577	ΟΔΟΣΤΡΩΜΑ
121	210	Καμπούρη ΚωνσταντίνουΜιαούλη	477194,87	4213937,26	770X745X578	ΟΔΟΣΤΡΩΜΑ
122	212	Ψυχάλα ΣεραφείμΣεφέρη	477266,06	4213432,91	770X745X481	ΟΔΟΣΤΡΩΜΑ
123	213	Θωμά Παλαιολόγου	477483,57	4213177,21	770X745X639	ΟΔΟΣΤΡΩΜΑ
124	216	ΦιλαδέλφειαςΠηγαδά Σωτ.	477026,39	4213960,91	770X745X666	ΟΔΟΣΤΡΩΜΑ
125	218	Κιουρκατιότη	477352,61	4213971,79	770X745X496	ΟΔΟΣΤΡΩΜΑ
126	220	Χρυσοβασίλη'Εσπερου	477626,24	4213311,26	770X745X764	ΟΔΟΣΤΡΩΜΑ
127	224	ΠαπαδιαμάντηΒαρθολομιού	477172,71	4213069,92	770X745X520	ΟΔΟΣΤΡΩΜΑ
128	228	Λεωφ. Ιωνίας	477613,45	4212711,19	770X745X579	ΟΔΟΣΤΡΩΜΑ
129	229	Φιλαδέλφειας	477031,17	4213920,86	770X745X765	ΟΔΟΣΤΡΩΜΑ
130	231	Τυμπακίου	477508,81	4213915,48	770X745X640	ΟΔΟΣΤΡΩΜΑ
131	232	Ηρακλέους	477097,61	4212838,4	770X745X513	ΟΔΟΣΤΡΩΜΑ
132	235	Αγίας Σωτήρας	477928,4	4213359,13	770X745X451	ΟΔΟΣΤΡΩΜΑ
133	236	Αγίας Σωτήρας	477846,97	4213249,12	770X745X691	ΟΔΟΣΤΡΩΜΑ
134	238	Αφροδίτης Οδυσσού	476860,89	4213802,86	770X745X469	ΟΔΟΣΤΡΩΜΑ
135	242	Γκρίτσι Αντ.	477320,7	4213907,52	770X745X474	ΟΔΟΣΤΡΩΜΑ
136	244	Βατούσας	477173,93	4212894,3	770X745X465	ΟΔΟΣΤΡΩΜΑ
137	245	ΜαιάνδρουΤροίας	477451,69	4213759,42	770X745X641	ΟΔΟΣΤΡΩΜΑ
138	250	Μαιάνδρου	477448,68	4213811,13	770X745X766	ΟΔΟΣΤΡΩΜΑ
139	252	Οδυσσού	476913,79	4213792,41	770X745X767	ΟΔΟΣΤΡΩΜΑ
140	254	Θωμά Παλαιολόγου	477265,72	4213154,04	770X745X433	ΟΔΟΣΤΡΩΜΑ
141	255	Μπόσδα Αθανασίου	476702,82	4213865,27	770X745X453	ΟΔΟΣΤΡΩΜΑ
142	256	Αγίας Σωτήρας	477722,66	4212977,4	770X745X459	ΟΔΟΣΤΡΩΜΑ
143	257	Χρηστοβασίλη	477723,08	4213541,98	770X745X768	ΟΔΟΣΤΡΩΜΑ
144	258	23 Μαρτίου	477150,15	4213218,85	770X745X580	ΟΔΟΣΤΡΩΜΑ
145	259	Χελιντζάρη	477567,85	4214070,75	770X745X642	ΟΔΟΣΤΡΩΜΑ

146	261	Φιλαδέλφειας	476951,51	4212933,39	770X745X667	ΟΔΟΣΤΡΩΜΑ
147	262	Ιωάννου Πηγαδά	477462,7	4213088,49	770X745X517	ΟΔΟΣΤΡΩΜΑ
148	263	Χειλιντζάρη	477565,06	4213954,13	770X745X692	ΟΔΟΣΤΡΩΜΑ
149	264	Γεωργ. Φραντζή23 Μαρτίου	477291,78	4213239,57	770X745X581	ΟΔΟΣΤΡΩΜΑ
150	265	Αθ. Αλεπού	477474,1	4213354,67	770X745X769	ΟΔΟΣΤΡΩΜΑ
151	267	Σολωμού ΔιονύσουΛυκούργου	477308,74	4213488,58	770X745X643	ΟΔΟΣΤΡΩΜΑ
152	269	Καμπούρη Κωνσταντίνου	477274,38	4213847,92	770X745X582	ΟΔΟΣΤΡΩΜΑ
153	270	ΙονίαςΟρίωνος	477375,76	4213624,08	770X745X583	ΟΔΟΣΤΡΩΜΑ
154	271	Αγίου ΦαναουρίουΜεταμορφώσεως	477678,53	4214057,29	770X745X644	ΟΔΟΣΤΡΩΜΑ
155	272	ΟρίωνοςΔημολέοντος	477545,68	4213639,94	770X745X645	ΟΔΟΣΤΡΩΜΑ
156	275	ΚωσταντινουπόλεωςΜπούκη Φιλίππου	476664,15	4213806,47	770X745X693	ΟΔΟΣΤΡΩΜΑ
157	276	Θωμά Παλαιολόγου	477413,14	4213173,22	770X745X668	ΟΔΟΣΤΡΩΜΑ
158	277	Νερόμυλου	477417,86	4213009,2	770X745X770	ΟΔΟΣΤΡΩΜΑ
159	278	Νερόμυλού	477498,64	4212968,99	770X745X771	ΟΔΟΣΤΡΩΜΑ
160	279	Σολωμού ΔιονύσουΑιολίας	477330,74	4213438,71	770X745X694	ΟΔΟΣΤΡΩΜΑ
161	280	ΦίλωνΤριβέλα Μιχαήλ	476783,92	4213750,48	770X745X772	ΟΔΟΣΤΡΩΜΑ
162	282	Θωμά Παλαιολόγου	477852,74	4212980,08	770X745X584	ΟΔΟΣΤΡΩΜΑ
163	283	Ορφέως	477451,43	4213209,36	770X745X530	ΟΔΟΣΤΡΩΜΑ
164	287	Χρηστοβασίλη	477702,08	4213472,81	770X745X773	ΟΔΟΣΤΡΩΜΑ
165	290	Φιλαδέλφειας	476951,37	4213692,99	770X745X774	ΟΔΟΣΤΡΩΜΑ
166	291	ΘησέωςΣολωμού Διονύσου	477232,16	4213653,19	770X745X425	ΟΔΟΣΤΡΩΜΑ
167	292	ΤαξιάρχωνΔημολέοντος	477579,19	4213475,43	770X745X441	ΟΔΟΣΤΡΩΜΑ
168	294	Παπασωτηρίου	476783,55	4214068,75	770X745X613	ΟΔΟΣΤΡΩΜΑ
169	295	Κων. Παλαιολόγου	477514,4	4213311,6	770X745X695	ΟΔΟΣΤΡΩΜΑ
170	303	ΜαιάνδρουΨαρίου	477443,56	4213899,7	770X745X775	ΟΔΟΣΤΡΩΜΑ
171	305	ΑφροδίτηςΤριβέλα Μιχαήλ	476840,96	4213740,69	770X745X646	ΟΔΟΣΤΡΩΜΑ
172	307	Έκτορος	477200,15	4212854,05	770X745X525	ΟΔΟΣΤΡΩΜΑ
173	308	Ιωάννου Πηγαδά	477386,72	4213091,65	770X745X585	ΟΔΟΣΤΡΩΜΑ
174	309	Πηγαδά Σωτ.Παπασωτηρίου	476827,98	4213951,51	770X745X647	ΟΔΟΣΤΡΩΜΑ
175	312	Μιχαλάκη Π.	477107,87	4213926,59	770X745X586	ΟΔΟΣΤΡΩΜΑ
176	313	ΤαξιάρχωνΚαντάνου	477543,55	4213463,6	770X745X696	ΟΔΟΣΤΡΩΜΑ
177	314	Ανώνυμη οδός	476742,95	4213605,51	770X745X587	ΟΔΟΣΤΡΩΜΑ
178	315	Μπούκη Φιλίππου	476735,89	4213808,27	770X745X697	ΟΔΟΣΤΡΩΜΑ
179	318	ΈκτοροςΓεωργ. Φραντζή	477236,2	4212846,62	770X745X722	ΟΔΟΣΤΡΩΜΑ
180	320	Καραολή	477352,03	4214109,02	770X745X495	ΟΔΟΣΤΡΩΜΑ

181	321	Μιαούλη	477237,61	4214034,15	770X745X588	ΟΔΟΣΤΡΩΜΑ
182	323	ΦιλαδέλφειαςΟδυσσού	476979,21	4213774,29	770X745X589	ΟΔΟΣΤΡΩΜΑ
183	324	Έκτορος	477014,76	4212873,33	770X745X698	ΟΔΟΣΤΡΩΜΑ
184	327	Θωμά Παλαιολόγου	477037,25	4213190,4	770X745X423	ΟΔΟΣΤΡΩΜΑ
185	329	Ωκιανίου	477782,51	4213597,46	770X745X590	ΟΔΟΣΤΡΩΜΑ
186	330	Πραξιτέλους	477302,66	4213709,04	770X745X475	ΟΔΟΣΤΡΩΜΑ
187	331	Καταρα Αν.	477529,76	4214022,69	770X745X484	ΟΔΟΣΤΡΩΜΑ
188	333	Βαρθολομιού	477390	4213048,96	770X745X507	ΟΔΟΣΤΡΩΜΑ
189	335	Φιλαδέλφειας	476969,19	4213386,39	770X745X699	ΟΔΟΣΤΡΩΜΑ
190	336	Αγίας ΣωτηρίαςΜεταμορφώσεως	478063,65	4213590,22	770X745X614	ΟΔΟΣΤΡΩΜΑ
191	338	Αγίου Φαναουρίου	477739,36	4214042,9	770X745X503	ΟΔΟΣΤΡΩΜΑ
192	341	Χαριλαού	477596,39	4213430,37	770X745X492	ΟΔΟΣΤΡΩΜΑ
193	347	Θωμά Παλαιολόγου	477348,96	4213164,21	770X745X460	ΟΔΟΣΤΡΩΜΑ
194	348	ΜεταμορφώσεωςΩκιανίου	477905,38	4213819,42	770X745X434	ΟΔΟΣΤΡΩΜΑ
195	349	Βαρέλα Αναστασίου	476773,42	4214021,82	770X745X700	ΟΔΟΣΤΡΩΜΑ
196	351	Βαρέλα Αναστασίου	476901,73	4214035,64	770X745X498	ΟΔΟΣΤΡΩΜΑ
197	352	Γεωργ. Φραντζή	477297,84	4213282,25	770X745X591	ΟΔΟΣΤΡΩΜΑ
198	353	ΧρυσίππουΧιονάτης	476854,31	4213423,65	770X745X592	ΟΔΟΣΤΡΩΜΑ
199	355	Γ. Λάμπρου	476896,39	4213480,22	770X745X593	ΟΔΟΣΤΡΩΜΑ
200	356	Παπανίκα	477490,55	4214161,79	770X745X427	ΟΔΟΣΤΡΩΜΑ
201	357	Χειλιντζάρη	477565,86	4213790,24	770X745X542	ΟΔΟΣΤΡΩΜΑ
202	358	Βόσδα Αθαν.Καραολή	477195,31	4213813,52	770X745X528	ΟΔΟΣΤΡΩΜΑ
203	360	ΦολέγανδρουΧειλιντζάρη	477564,9	4213981,25	770X745X776	ΟΔΟΣΤΡΩΜΑ
204	361	Ωκιανίου	477817,57	4213676,41	770X745X594	ΟΔΟΣΤΡΩΜΑ
205	362	Αθηνάς	476888,87	4212999,33	770X745X595	ΟΔΟΣΤΡΩΜΑ
206	363	Παπαδιαμάντη	477158,07	4213011,15	770X745X701	ΟΔΟΣΤΡΩΜΑ
207	364	Ορίωνος	477500,49	4213664,19	770X745X505	ΟΔΟΣΤΡΩΜΑ
208	365	Χαραυγής	477180,14	4213325,16	770X745X446	ΟΔΟΣΤΡΩΜΑ
209	368	Φιλαδέλφειας	476961,42	4213334,79	770X745X702	ΟΔΟΣΤΡΩΜΑ
210	370	Ορφέως	477371,51	4213195,48	770X745X777	ΟΔΟΣΤΡΩΜΑ
211	371	Τριών Ναυάρχων	477212,17	4213523,02	770X745X778	ΟΔΟΣΤΡΩΜΑ
212	374	Παπανίκα	477234,47	4214181,91	770X745X533	ΟΔΟΣΤΡΩΜΑ
213	POP 0	Ιονίας	477351,06	4213768,56	770X745X648	ΟΔΟΣΤΡΩΜΑ
214	POP 2	Καταρα Αν.Μαιάνδρου	477429	4214027,66	770X745X521	ΟΔΟΣΤΡΩΜΑ

## ΠΙΝΑΚΑΣ ΚΑΜΠΙΝΩΝ



A/A	ΚΩΔΙΚΟΣ ΚΑΜΠΙΝΑΣ	ΟΔΟΣ	Χ	Ψ	ΘΕΣΗ	ΦΡΕΑΤΙΟ
1	DP 10	ΜεταμορφώσεωςΛαμιανού	477789,37	4213938,29	Πεζοδρόμιο	140
2	DP 12	ΜεστώνΠαρ. Μαιάνδρου	477425,64	4213624,35	Πεζοδρόμιο	50
3	DP 15	Προσκόπου ΠατηνιώτηΠαναγιώτη Μιχαλάκη	477084,71	4213956,98	Πεζοδρόμιο	198
4	DP 18	ΠαπαδιαμάντηΚαρύταινας	477188,7	4213110,77	Πεζοδρόμιο	181
5	DP 21	28ης ΟκτωμβρίουΧαραυγής	477108,53	4213336,48	Πεζοδρόμιο	46
6	DP 23	ΤριβέλλαΦιλαδελφείας	476944,4	4213703,63	Πεζοδρόμιο	290
7	DP 25	Αν. ΚατάραΧειλετζάρη	477554,06	4214030,89	Πεζοδρόμιο	331
8	DP 26	ΚύπρουΠαπανίκα	477483,67	4214168,08	Πεζοδρόμιο	356
9	DP 30	Τριών ΝαυάρχωνΔ. Σολωμού	477279,55	4213521,29	Πεζοδρόμιο	371
10	DP 31	Χρήστου ΒρεττούΦιλαδέλφειας	476988,41	4213809,39	Πεζοδρόμιο	323
11	DP 32	ΣαχτούρηΦιλαδέλφειας	476955,97	4212983,85	Πεζοδρόμιο	261
12	DP 35	Αν. ΚατάραΜιαούλη	477266,8	4214087,77	Πεζοδρόμιο	20
13	DP 37	ΒαρθολομιούΦραντζή	477283,73	4213063,75	Πεζοδρόμιο	30
14	DP 38	Θωμά ΠαλαιολόγουΑγίας Σωτήρος	477734,2	4213065,34	Πεζοδρόμιο	7
15	DP 39	Αγίου ΦανουρίουΛουτρού	478295,84	4213914,84	Πεζοδρόμιο	10
16	DP 44	28ης ΟκτωμβρίουΜπόσδα	477260,9	4213779,73	Πεζοδρόμιο	41
17	DP 46	Χειλετζάρη 41	477569,04	4213866,46	Πεζοδρόμιο	17
18	DP 5	ΜεστώνΑλκιμάχης	477620,11	4213570,33	Πεζοδρόμιο	16
19	DP 51	Λεωφ. ΙωνίαςΙ. Νίκα	477594,52	4212925,28	Πεζοδρόμιο	56
20	DP 52	Σπ. ΚιουρκατιώτουΚύπρου	477385,15	4213962,09	Πεζοδρόμιο	218
21	DP 53	Σ. Πηγαδάι. Βαρελά	476769,6	4213940,52	Πεζοδρόμιο	133
22	DP 57	Θωμά Παλαιολόγου 12	477367,22	4213170,61	Πεζοδρόμιο	347
23	DP 59	28ης ΟκτωμβρίουΑνατολής	477109,54	4213282,62	Πεζοδρόμιο	86
24	DP 62	Αγίων ΤαξιαρχώνΔ. Σολωμού	477347,08	4213408,53	Πεζοδρόμιο	279
25	DP 65	ΦιλαδελφείαςΙ. Πηγάδα	476963,03	4213133,63	Πεζοδρόμιο	2
26	DP 67	ΠαπαδιαμάντηΑλονήσου	477164,1	4212978,64	Πεζοδρόμιο	188
27	DP 69	Θωμά ΠαλαιολόγουΙωνίας	477508,91	4213176,49	Πεζοδρόμιο	213
28	DP 71	ΜαλεσίναςΧαριλάου	477503,77	4213386,48	Πεζοδρόμιο	99
29	DP 8	ΠριάμουΦιλαδέλφειας	476960,38	4213356,57	Πεζοδρόμιο	335
30	POP 0	Λεωφ. Ιωνίας 6	477326,18	4213798,33	Πεζοδρόμιο	POP 0
31	POP 2	Αν. ΚατάραΚύπρου	477421,05	4214031,16	Πεζοδρόμιο	POP 2

Η εγκατάσταση των ανωτέρω ευκολιών απεικονίζεται αναλυτικά στην υποβληθείσα με **αρ. πρωτ. 93866/29-11-2024** αίτηση του Παρόχου, στην οποία επισυνάπτονται οι κατασκευαστικές μελέτες και τα λοιπά σχετικά σχέδια ευκολιών δικτύου, όπως όδευση σε οριζοντιογραφία περιοχής έργου, οι τυπικές διατομές των τομών, κάτοψη, όψη των φρεατίων με τις κατασκευαστικές λεπτομέρειες αυτών. Τα παραπάνω επισυνάπτονται στην οριστική και εγκριθείσα από την Αρμόδια Δημόσια Αρχή μορφή στο Παράρτημα Α' της παρούσας.

### **3. Διάρκεια Ισχύος**

Το Δικαίωμα Διέλευσης, που χορηγείται με την παρούσα, διαρκεί για το χρονικό διάστημα που τελεί εν ισχύ και η Γενική Άδεια του δικαιούχου βάσει της οποίας αυτό χορηγήθηκε. Ο Πάροχος έχει δικαίωμα να παραιτηθεί του χορηγηθέντος δικαιώματος εγγράφως και με βεβαίωση ημεροχρονολογίας προς την αρμόδια Δημόσια Αρχή χορήγησης. Εάν ο Πάροχος παραιτηθεί του δικαιώματος, οι ευκολίες που έχουν εγκατασταθεί βάσει του εν λόγω Δικαιώματος περιέρχονται αυτοδικαίως στην κυριότητα της αρμόδιας Δημόσιας Αρχής. Οι υποχρεώσεις του Παρόχου υπολογίζονται έως την ημέρα παραίτησεως και τα δικαιώματα του Παρόχου παύουν την ημέρα παραίτησεως. Υποχρεώσεις του Παρόχου, που προέκυψαν πριν από την ημέρα παραίτησεως και δεν έχουν εκπληρωθεί μέχρι την ημερομηνία παραίτησεως, συνεχίζουν να ισχύουν και η αρμόδια Δημόσια Αρχή διατηρεί κάθε δικαίωμά της για διεκδίκηση αυτών.

### **4. Χρονοδιάγραμμα Εργασιών**

Οι εργασίες προβλέπεται να διαρκέσουν **είκοσι δύο (22) εβδομάδες**, σύμφωνα με το υποβληθέν χρονοδιάγραμμα συμπεριλαμβανομένων των εργασιών πλήρους αποκατάστασης των αναφερόμενων Δημοσίων ή Κοινοχρήστων Ακινήτων στην προηγούμενη κατάσταση. Το αναλυτικό χρονοδιάγραμμα σε μορφή Gantt Chart ή ισοδύναμη, επισυνάπτεται ως **Παράρτημα Β'** της παρούσας.

Σιωπηρή παράταση της χρονικής ισχύος της χορηγούμενης άδειας δεν επιτρέπεται. Σε περίπτωση που ο Πάροχος προβλέπει, ότι δεν είναι δυνατή η ολοκλήρωση του Έργου εντός των χρονικών ορίων ισχύος της άδειας, δύναται να ζητήσει εγγράφως και εγκαίρως την παράταση της ισχύος της χορηγούμενης με την παρούσα άδειας, οπότε η αιτούμενη παράταση θα ισχύει κατόπιν της εγγράφου συναινέσεως της Υπηρεσίας, η οποία δεν θα αρνείται τη χορήγηση τέτοιας παράτασης χωρίς εύλογη αιτία. Στην περίπτωση δε αυτή θα πρέπει να βρίσκεται σε ισχύ, για όλο το χρόνο της παράτασης τόσο το ασφαλιστήριο συμβόλαιο, όσο και η κατατεθειμένη εγγυητική επιστολή.

Σε περίπτωση που λάβει χώρα υπέρβαση της προαναφερόμενης χρονικής ισχύος της άδειας, χωρίς προηγουμένως να ζητηθεί και να εγκριθεί η παράτασή της, η Υπηρεσία έχει το δικαίωμα να προβαίνει με δικά της συνεργεία στην αποκατάσταση της τομής σε βάρος του Παρόχου και να καταλογίζει στον τελευταίο τη σχετική δαπάνη, η οποία θα εισπράττεται ως δημόσιο έσοδο, σύμφωνα με τις διατάξεις για την είσπραξη των δημοσίων εσόδων, όπως προβλέπεται και από το άρθρο 47 παρ. 3 του Ν.2696/1999 και το άρθρο 7 παρ. 7 του Ν. 3481/2006. Επίσης, στην περίπτωση αυτή καταπίπτουν οι εις χείρας της Υπηρεσίας εγγυητικές επιστολές του Παρόχου.

#### **5. Παρακολούθηση και Πιστοποίηση των Εργασιών**

Εξουσιοδοτημένα στελέχη της Υπηρεσίας παρακολουθούν και εποπτεύουν την εκτέλεση των εργασιών στα πλαίσια των χορηγηθέντων Δικαιωμάτων Διέλευσης με τον προβλεπόμενο για κάθε τεχνικό έργο τρόπο και προτείνουν στον υπεύθυνο εργασιών του έργου τα αναγκαία μέτρα που πρέπει να ληφθούν για την αποτροπή κινδύνων, χωρίς να δυσχεραίνεται το έργο της εκσκαφής και, σε περίπτωση βλαβών, τις αναγκαίες εργασίες για την αποκατάστασή τους.

Τόσο ο Πάροχος όσο και οι τυχόν υπεργολάβοι του υποχρεούνται στην αποδοχή των συστάσεων της Υπηρεσίας, εφόσον δεν παρεμποδίζεται η ομαλή διεξαγωγή εργασιών τους.

Η προβλεπόμενη Εγγυητική Επιστολή Καλής Εκτέλεσης των εργασιών καταπίπτει υπέρ της Υπηρεσίας, κατόπιν έγγραφης ειδοποίησης προς την εγγυήτρια τράπεζα και τον Πάροχο στις περιπτώσεις της μη ορθής ή/ και πλημμελούς εκπλήρωσης του έργου. Η κατάπτωση της εγγυητικής γίνεται μετά την πάροδο τριών ημερών από τη σχετική ειδοποίηση.

Επειδή, λόγω της φύσεως των εργασιών κάποιες εργασίες που θα πραγματοποιηθούν με την παρούσα άδεια θα λάβουν χώρα σε ώρες εκτός ωραρίου της Υπηρεσίας όπου δεν δύναται με βάση τις ισχύουσες διατάξεις να παρίστανται στελέχη της Υπηρεσίας μας, όσον αφορά τα μέτρα ασφαλείας κ.λ.π. ισχύουν τα αναφερόμενα στην παράγραφο 8.5 και 8.6 της παρούσης.

#### **6. Αναλογούντα τέλη και τρόπος καταβολής**

Το ύψος των τελών Διέλευσης, βάσει του ν.4463/2017, όπως ισχύει, και της παρ. 9 του άρθρου 28, του ν.4070/2012 (ΦΕΚ 6168/31-12-2018) και της υπ' αριθμ. 309/2012 απόφασης του Δ.Σ. Αχαρνών, όπως ισχύει, υπολογίστηκε στο ποσόν των **29.182,38 €** (βλ. **Παράρτημα Γ'**). Ο Πάροχος οφείλει, εντός **είκοσι (20) ημερών** από την κοινοποίηση της παρούσας, να υποβάλει αποδεικτικό κατάθεσης υπέρ του Δήμου στην Τεχνική Υπηρεσία του Δήμου, για τη **Χορήγηση**

**Δικαιώματος Διέλευσης – Άδεια Εκτέλεσης εργασιών, για την πληρωμή των τελών αυτών.**

Το ύψος των ετησίων τελών Χρήσης Δικαιωμάτων Διέλευσης, βάσει του ν.4463/2017, όπως ισχύει, και της παρ. 9 του άρθρου 28, του ν.4070/2012 (ΦΕΚ 6168/31-12-2018) και της υπ' αριθμ. 309/2012 απόφασης του Δ.Σ. Αχαρνών, υπολογίστηκε στο ποσόν των **20,54 €** (βλ. **Παράρτημα Γ'**).

## **7. Εγγυήσεις – Ασφάλιση**

Για την καλή εκτέλεση των παραπάνω εργασιών ο Πάροχος οφείλει, εντός **είκοσι (20) ημερών** από την κοινοποίηση της παρούσας, να υποβάλει Εγγυητική Επιστολή Καλής Εκτέλεσης ύψους **79.418,42 €**, το ύψος της οποίας υπολογίζεται σύμφωνα με το ΦΕΚ 42Α/30-3-2017 νόμος 4463/2017, όπως ισχύει (βλ. **Παράρτημα Γ'**). Η Εγγυητική Επιστολή διαρκεί τουλάχιστο για όσο χρόνο διαρκεί η εκτέλεση εργασιών για τις οποίες χορηγήθηκε η αντίστοιχη άδεια πλέον δώδεκα (12) μηνών.

Ο Πάροχος οφείλει, εντός **είκοσι (20) ημερών** από την κοινοποίηση της παρούσας, να προσκομίσει συμβόλαιο ασφάλισης αστικής ευθύνης, που θα καλύπτει κινδύνους σε άτομα (σωματικές βλάβες) και σε οχήματα και άλλα δίκτυα (υλικές ζημιές) ανά γεγονός και όχι σωρευτικά, κατά τη διάρκεια των εργασιών εκτέλεσης του έργου και αποκατάστασης του Δημοσίου ή Κοινοχρήστου Ακινήτου.

## **8. Υποχρεώσεις του Παρόχου**

### **8.1 Όροι εκτέλεσης της τομής**

8.1.1 Ο Πάροχος δηλώνει και εγγυάται, ότι η εταιρεία στην οποία ανατέθηκε η εκτέλεση του έργου, **ΕΡΓΟΜΑΚ ΤΕΧΝΙΚΗ ΜΟΝΟΠΡΟΣΩΠΗ ΙΚΕ**, διαθέτει την εμπειρία και την τεχνογνωσία, καθώς και ότι κατέχει το προσωπικό και τον εξοπλισμό, που είναι απαραίτητα για την εκτέλεση του Έργου και την εξασφάλιση των τεχνικών και ποιοτικών προδιαγραφών του, σύμφωνα με το περιεχόμενο του Παραρτήματος Α' της παρούσας.

8.1.2 Ο Πάροχος υποχρεούται να εκτελεί προσηκόντως και κατά πλήρη εφαρμογή των κανόνων της οικείας τέχνης και επιστήμης το σύνολο των εργασιών, που είναι απαραίτητες για την έντεχνη εκτέλεση και ολοκλήρωση του Έργου, κατά απόλυτη τήρηση των οριζόμενων στην παρούσα και στο **Παράρτημα Α'**.

8.1.3 Ο Πάροχος υποχρεούται να τοποθετήσει τον αγωγό του Δικτύου του σε θέση που να επιτρέπει μελλοντικά την απρόσκοπτη κατασκευή κρασπέδων, ρειθρων, πεζοδρομίων και γενικά να επιτρέπει κάθε μελλοντική επέμβαση, συντήρηση, βελτίωση ή ανακαίνιση της οδού στην οποία εκτέλεσε εργασίες, σύμφωνα με τις υποδείξεις της Υπηρεσίας. Σε καμία περίπτωση οι εργασίες του Παρόχου δε θα παρεμβάλουν εμπόδια στην εκτέλεση μελλοντικών εργασιών οδοποιίας ή έργων βελτίωσης της οδού, στο χώρο εκτέλεσης του έργου.

8.1.4 Η εκσκαφή πρέπει να γίνει με μεγάλη προσοχή γιατί υπάρχει πιθανότητα στο σημείο που γίνεται η τομή να υπάρχουν εγκαταστάσεις των άλλων δικτύων (ΔΕΗ, ΟΤΕ, ΕΥΔΑΠ, ΔΕΠΑ κλπ). Απόλυτα υπεύθυνος για να πάρει σχέδια και στοιχεία για την ύπαρξη άλλων δικτύων είναι ο Πάροχος.

8.1.5 Ο Πάροχος είναι υποχρεωμένος να προβαίνει σε τμηματική αποκατάσταση της τομής σύμφωνα με την πρόοδο των σχετικών εργασιών, ώστε να μη μείνει ανοικτό όρυγμα για διάστημα υπερβαίνον τις δέκα ημέρες από το πέρας των εργασιών επί των οικείων τμημάτων, σύμφωνα με το άρθρο 7 παρ. 7 εδ. α' του Ν. 3481/2006. Ειδικώς επισημαίνεται ότι κατά την διάρκεια εκτέλεσης των εργασιών τομής σε καμία περίπτωση δε θα υπάρχει ανοικτό κατά μήκος όρυγμα μεγαλύτερο των πενήντα (50) μέτρων, εγκάρσιο μεγαλύτερο των τριών (3) μέτρων και θα εξασφαλιστεί με μέριμνα του Παρόχου ασφαλής και απρόσκοπτη κυκλοφορία των πεζών και των οχημάτων. Επίσης δε θα παραμένουν ανοικτά ορύγματα για την εκ των υστέρων κατασκευή των φρεατίων επίσκεψης και κατά την διάρκεια κατασκευής τους (των φρεατίων επίσκεψης), κάθε μέρα μετά το πέρας των εργασιών, τα ανοικτά ορύγματα κατασκευής των φρεατίων θα καλύπτονται με σιδηρές λαμαρίνες πάχους τουλάχιστον δύο (2) εκατοστών εδραζόμενες σταθερά περιμετρικά του ορύγματος, τουλάχιστον πενήντα (50) εκατοστά. Επίσης στις διασταυρώσεις με άλλες κάθετες οδούς δε θα παραμένει ανοικτό όρυγμα, αλλά αυτό θα καλύπτεται με σιδηρές λαμαρίνες, όπως αυτές περιγράφονται παραπάνω.

8.1.6 Σε καμία περίπτωση δεν επιτρέπεται η απόθεση, ούτε και προσωρινά, των προϊόντων εκσκαφής επί της οδού ή σε παράπλευρους χώρους αυτής, αλλά ο Πάροχος έχει την υποχρέωση να επιμελείται της φορτώσεως και της απορρίψεως αυτών σε επιτρεπόμενα προς τούτο μέρη ταυτόχρονα με την εκτέλεση της εκσκαφής.

8.1.7 Ειδικά στην κατασκευή των φρεατίων επίσκεψης του δικτύου θα πρέπει:

α) Η ποιότητα του σκυροδέματος να είναι C 20/25 και ανώτερη.

β) Στα καπάκια επίσκεψης των φρεατίων να δίδεται ιδιαίτερη προσοχή, ώστε να μη δημιουργείται θόρυβος από την κυκλοφορία των οχημάτων, δηλαδή να αποφεύγεται το "κτύπημα" των καπακιών φρεατίων, άλλως αυτά θα αντικαθίστανται άμεσα.

## 8.2 Όροι αποκατάστασης της τομής

8.2.1 Μετά την ολοκλήρωση της εγκατάστασης του Δικτύου του ο Πάροχος υποχρεούται να προβεί στην επίχωση της τομής, σύμφωνα με την τυπική διατομή την οποία έχει καταθέσει στην Υπηρεσία η οποία αποτελεί τμήμα του Παραρτήματος Α. Η δε οδός θα αποκατασταθεί πλήρως στην προτέρα της μορφή.

8.2.2 Επίσης υποχρεούται να προβεί στην αποκατάσταση της οριζόντιας και κατακόρυφης σήμανσης των οδών στην περίπτωση που αυτές καταστραφούν λόγω των εργασιών τομής.

8.2.3 Η επιφάνεια της τομής, που θα προκύψει μετά το πέρας των εργασιών αποκατάστασής της, πρέπει να είναι απόλυτα προσαρμοσμένη υψομετρικά με το υπόλοιπο οδόστρωμα της οδού, το έρεισμα, το πεζοδρόμιο κ.λ.π.. Εξυπακούεται, ότι ο Πάροχος βαρύνεται, πέραν της αποκατάστασης της τομής, με την απομάκρυνση όλων των υλικών που θα έχουν απομείνει, την απόρριψή τους σε επιτρεπόμενους χώρους και θέσεις, τον καθαρισμό της οδού, των πεζοδρομίων, των ερεισμάτων και την αποκατάσταση της μορφής των οδών και των γύρω χώρων της στην πρότερή τους κατάσταση.

8.2.4 **Ειδικά η αποκατάσταση των ασφαλικών οδοστρωμάτων θα γίνεται με φρεζάρισμα και νέο αντιολισθηρό ασφαλικό τάπητα πάχους τουλάχιστον 10 εκατοστών και πλάτους 40 εκατοστών (10 εκατοστά η τομή και 15 εκατοστά εκατέρωθεν του σκάμματος) κατά την όδευση της τομής.**

8.2.5 Όλες οι εργασίες αποκατάστασης που προβλέπονται στους ανωτέρω όρους 8.2.1, 8.2.2, 8.2.3, 8.2.4, πρέπει να ολοκληρωθούν από τον Πάροχο εντός προθεσμίας δέκα ημερών από το πέρας των οικείων εργασιών, σύμφωνα με το άρθρο 7 παρ. 7 εδ. α' του Ν. 3481/2006.

## 8.3 Πρόσθετες Υποχρεώσεις

Μετά την περάτωση του Έργου ο Πάροχος υποχρεούται να γνωστοποιήσει εγγράφως στην Υπηρεσία την τοιαύτη περάτωση, όπως επίσης να συντάξει και να υποβάλει στην Υπηρεσία οριζοντιογραφία (σε κλίμακα 1:500), όπου θα σημειώνεται η ακριβής θέση της γραμμής του αγωγού που έχει κατασκευαστεί, τόσο οριζοντιογραφικά όσο και υψομετρικά εξαρτώμενη από σταθερά σημεία, νομίμως υπογεγραμμένα από διπλωματούχο μηχανικό. Επιπροσθέτως, θα αναφέρονται επί της οριζοντιογραφίας και όλα τα λοιπά δίκτυα και οι αντίστοιχες κατασκευές που συναντήθηκαν κατά την εκτέλεση του Έργου, θα σημειώνεται η ακριβής θέση τους και θα είναι και αυτά οριζοντιογραφικά και υψομετρικά εξαρτημένα από σταθερά σημεία.

## 8.4 Συντήρηση – Επισκευή Δικτύου

Η συντήρηση και η επισκευή του Δικτύου, το οποίο θα εγκαταστήσει ο Πάροχος με βάση το παρόν, βαρύνει αποκλειστικά τον ίδιο, ο οποίος είναι υποχρεωμένος με δικές του δαπάνες και με δική του ευθύνη να αποκαθιστά κάθε βλάβη η οποία θα παρουσιαστεί (καθιζήσεις, φθορά ασφαλικών κ.λ.π.), αφού προηγουμένως αποκτήσει τη σχετική άδεια της Υπηρεσίας, η οποία θα τη χορηγεί στον Πάροχο εντός της εύλογης ανά περίπτωση προθεσμίας, προκειμένου να πραγματοποιείται εντός της συντομότερης δυνατής προθεσμίας η απαιτούμενη συντήρηση ή επισκευή, λαμβανομένων υπόψη των αναφερομένων στην παρ. 8.6.3 για τις ασφαλικές εργασίες.

### 8.5 Μέτρα Ασφαλείας

8.5.1 Σε κάθε περίπτωση ο Πάροχος υποχρεούται να λαμβάνει κατά την εκτέλεση του Έργου όλα τα μέτρα ασφάλειας, σχετικά με τους πεζούς και τα οχήματα, όπως αυτά προβλέπονται από τις κείμενες διατάξεις, όπως επίσης θα λαμβάνει και κάθε άλλο μέτρο ασφάλειας το οποίο θα υποδειχθεί είτε από τις αρμόδιες αστυνομικές αρχές είτε από την Υπηρεσία.

Επίσης ο Πάροχος αναλαμβάνει την υποχρέωση τήρησης των όρων και προϋποθέσεων εκτέλεσης του έργου και εναπόθεσης των υλικών που προβλέπονται στο άρθρο 47 του Ν. 2696/1999.

8.5.2 Σε όλη την διάρκεια της εκτέλεσης του Έργου θα τοποθετηθούν με μέριμνα, ευθύνη και έξοδα του Παρόχου πρόσθετες πληροφοριακές, προειδοποιητικές κ.λ.π. πινακίδες οριζόντιας σήμανσης, όπως επίσης και κατάλληλα στηθαία περίφραξης του ορύγματος, φωτεινοί σηματοδότες, αναλάμποντα προειδοποιητικά σήματα κ.λ.π. και θα λαμβάνεται κάθε μέριμνα για την αποφυγή ατυχημάτων. Επίσης, ο Πάροχος υποχρεούται εκτός των άλλων να εφαρμόζει τα μέτρα ασφάλειας όπως αυτά αναφέρονται στην Τεχνική προδιαγραφή Σήμανσης Εκτελούμενων Οδικών Έργων εντός και εκτός κατοικημένων περιοχών (ΔΙΠΑΔ/οικ.502/1-7-2003 – ΦΕΚ 946/Β/9-7-2003) όπως αυτή ισχύει σήμερα.

8.5.3 Ο Πάροχος αναλαμβάνει την υποχρέωση να κατασκευάζει οποιοδήποτε πρόσθετο μέτρο ασφάλειας της κυκλοφορίας (οχημάτων και πεζών), το οποίο θα του υποδειχθεί από τις αρμόδιες αστυνομικές αρχές ή την Υπηρεσία.

8.5.4 Κάθε πινακίδα σήμανσης, οριοδείκτης ή φωτεινός σηματοδότης, που θα υφίσταται ζημιά κατά τη διάρκεια εκτέλεσης του Έργου, θα αντικαθίσταται άμεσα με δαπάνες και ευθύνη του Παρόχου.

### 8.6 Ευθύνη

8.6.1 Ο Πάροχος είναι απόλυτα και αποκλειστικά υπεύθυνος για κάθε ζημιά, που θα προκύψει στους αγωγούς και τα δίκτυα των λοιπών οργανισμών κ.λ.π., που θα συναντά κατά την εκτέλεση του Έργου, έστω και αν δεν είναι γνωστή η θέση τους.

8.6.2 Ο Πάροχος είναι απόλυτα και αποκλειστικά υπεύθυνος, ποινικώς και αστικώς, έναντι παντός τρίτου σε περίπτωση οποιουδήποτε ατυχήματος ή ζημίας προκληθεί κατά την εκτέλεση του Έργου.

8.6.3 Ο Πάροχος είναι απόλυτα και αποκλειστικά υπεύθυνος για την τήρηση των πάσης φύσεως υποχρεώσεών του, που απορρέουν από και κατά την εκτέλεση του Έργου, από την εργατική, την ασφαλιστική και την ανά περίπτωση εφαρμοζόμενη νομοθεσία, έναντι του προσωπικού του, των προμηθευτών του, των υπεργολάβων, των φορέων κοινωνικής ασφάλισης και παντός τρίτου εν γένει, χωρίς να υφίσταται οποιαδήποτε ευθύνη της Υπηρεσίας.

Ο Πάροχος για μία διετία είναι υποχρεωμένος να αποκαθιστά με δικές του εξολοκλήρου δαπάνες οιαδήποτε ζημιά προκύψει επί του οδοστρώματος στα σημεία και την όδευση της τομής, άλλως θα είναι πλήρως και αποκλειστικά (ποινικά και αστικά) υπεύθυνος για οτιδήποτε προκύψει.

#### 8.7 Λοιπές Υποχρεώσεις του Παρόχου

8.7.1 Πριν από την εκτέλεση οποιασδήποτε εργασίας επί, υπό ή υπέρ χώρων που προβλέπονται στο άρθρο 29 του Ν. 3431/2006, όπως ισχύει (άρθρο 28 του Ν. 4070/2012), οι δικαιούχοι Πάροχοι, όπως αυτοί προσδιορίζονται στο άρθρο 3 της παρούσας, τηρούν τις διαδικασίες, τους όρους και τις προϋποθέσεις χορήγησης Δικαιώματος Διέλευσης που ορίζονται στην παρούσα.

8.7.2 Ο Πάροχος δικτύου ηλεκτρονικών επικοινωνιών γνωστοποιεί με έγγραφη ειδοποίηση (ή με τηλεομοιοτυπία ή με ηλεκτρονική αποστολή, ή με e-mail) προς την αρμόδια Δημόσια Αρχή, βάσει του ν. 4463/2017, και του ν. 4070/2012 (κανονισμός καθορισμού τελών ΦΕΚ 6168/31-12-2018), την ολοκλήρωση τμήματος ή του συνόλου των προγραμματισμένων εργασιών του, όπως αυτές προσδιορίζονται στην παρούσα. Η γνωστοποίηση αυτή κοινοποιείται επίσης και κατά περίπτωση στις υπηρεσίες.

8.7.3 Ο Πάροχος δικτύου ηλεκτρονικών επικοινωνιών γνωστοποιεί με έγγραφη ειδοποίηση προς την Υπηρεσία και την εκάστοτε αρμόδια Αστυνομική Αρχή την πρόθεσή του να προβεί σε πράξεις ή έργα που είναι ευλόγως αναγκαία για την αποκατάσταση βλαβών στο δίκτυό του. Στο κείμενο της γνωστοποίησης περιλαμβάνεται υποχρεωτικά μνεία του αριθμού και της ημερομηνίας της αντίστοιχης απόφασης χορήγησης Δικαιωμάτων Διέλευσης και του χρονοδιαγράμματος των προβλεπόμενων εργασιών αποκατάστασης. Η γνωστοποίηση κοινοποιείται επίσης και στις κατά περίπτωση αρμόδιες υπηρεσίες, όπως αυτές προσδιορίζονται στο ν. 4463/2017, και του ν. 4070/2012 (κανονισμός καθορισμού τελών ΦΕΚ 6168/31-12-2018). Η εκτέλεση του έργου καθ' όλη τη διάρκειά της πρέπει να γίνεται σε συμμόρφωση με τις διατάξεις του (ΚΟΚ), και αν είναι απαραίτητο για τον σκοπό αυτό ο Πάροχος υποχρεούται να απευθυνθεί στην αρμόδια Υπηρεσία για την εκπόνηση κυκλοφοριακής /



συγκοινωνιακής μελέτης για το έργο πριν από την εκτέλεση των εργασιών.

8.7.4 Ο Πάροχος κοινοποιεί στο Υπουργείο Υποδομών, Μεταφορών και Δικτύων και στην Ε.Ε.Τ.Τ., σε ηλεκτρονική μορφή, την απόφαση χορήγησης Δικαιωμάτων Διέλευσης και τα δικαιολογητικά βάσει του ν. 4463/2017, και του ν. 4070/2012 (κανονισμός καθορισμού τελών ΦΕΚ 6168/31-12-2018) στην τελική τους μορφή (as build documents). Το Υπουργείο Μεταφορών και Επικοινωνιών τηρεί ηλεκτρονικό Αρχείο των στοιχείων αυτών για τη βέλτιστη άσκηση των κατά Νόμο αρμοδιοτήτων του.

8.7.5 Ο Πάροχος υποχρεούται, κατά τη διάρκεια των εργασιών προς εγκατάσταση ή/και συντήρηση που εκτελεί βάσει του Δικαιώματος Διέλευσης που του χορηγήθηκε, να λαμβάνει όλα τα κατάλληλα μέτρα, ώστε να μην προκαλούνται βλάβες και ζημίες σε πρόσωπα, εγκαταστάσεις ή περιουσίες τρίτων.

8.7.6 Ο Πάροχος είναι αποκλειστικώς υπεύθυνος για κάθε ζημία που προκαλεί σε πρόσωπα, εγκαταστάσεις ή περιουσίες τρίτων ως αποτέλεσμα των εργασιών εγκατάστασης ή/και συντήρησης του δικτύου του και υποχρεούται σε αποκατάσταση κάθε θετικής ή αποθετικής ζημίας εξ αυτού του λόγου.

8.7.7 Ο Πάροχος μεριμνά για την πλήρη αποκατάσταση του χώρου επί, υπέρ ή υπό του οποίου εξετέλεσε εργασίες στο πλαίσιο του χορηγηθέντος σε αυτόν Δικαιώματος Διέλευσης κατά τις αρχές της τέχνης και της επιστήμης και βάσει των εκάστοτε ισχυουσών τεχνικών προδιαγραφών του Υπουργείου Υποδομών, Μεταφορών και Δικτύων ή άλλου αρμόδιου δημόσιου φορέα, σύμφωνα με την κείμενη νομοθεσία. Ο Πάροχος υποχρεούται, με την ολοκλήρωση των έργων, να επαναφέρει στην προηγούμενη κατάσταση όλα τα πράγματα (ενδεικτικά αναφέρονται ασφαλοτάπητες, πεζοδρόμια, ρείθρα, κράσπεδα), τα οποία έχουν υποστεί ζημιές κατά την εκτέλεση των έργων και να δηλώσει εγγράφως στην αρμόδια Δημόσια Αρχή την ημερομηνία περάτωσης των εργασιών. Εάν κατά το χρόνο ισχύος της εγγυητικής επιστολής καλής εκτέλεσης, διαπιστωθούν από την αρμόδια Δημόσια Αρχή, που είναι υπεύθυνη για τη συντήρηση της οδού ατέλειες στην αποκατάσταση (όπως βαθουλώματα, λακκούβες), ο Πάροχος υποχρεούται αμέσως να επαναλάβει τις αναγκαίες εργασίες αποκατάστασης. Σε κάθε περίπτωση ο Πάροχος μπορεί να έρθει σε συμφωνία με τον αρμόδιο φορέα που είναι υπεύθυνος για τη συντήρηση του χώρου, ώστε η αποκατάσταση του Δημοσίου ή Κοινοχρήστου Ακινήτου να υλοποιηθεί από τον δεύτερο, έναντι ευλόγου τιμήματος, το οποίο καταβάλλει ο Πάροχος σε αυτόν.

8.7.8 Πέραν των υποχρεώσεων που ορίζονται στην παρούσα απόφαση, ο Πάροχος ουδεμία άλλη υποχρέωση υπέχει σε σχέση με την εγκατάσταση, λειτουργία, αξιοποίηση και συντήρηση ευκολιών

επί, υπέρ ή υπό χώρων που προβλέπονται στο άρθρο 29 του Ν. 3431/2006, όπως ισχύει (άρθρο 28 του Ν. 4070/2012).

8.7.9 Ο Πάροχος απαιτείται κατά τη μελέτη, υλοποίηση και συντήρηση της εγκατάστασης να τηρεί τις κείμενες διατάξεις περί Ηλεκτρομαγνητικής Συμβατότητας.

8.7.10 Σε κάθε περίπτωση ο Πάροχος υποχρεούται να λάβει όλα τα αναγκαία μέτρα που θα εξασφαλίζουν:

- την ασφαλή διέλευση πεζών, σύμφωνα με το άρθρο 48 του Κώδικα Οδικής Κυκλοφορίας (ΚΟΚ), που κυρώθηκε με το Ν. 2696/1999, όπως ισχύει
- την ασφαλή διέλευση οχημάτων
- την αποφυγή ζημιών στις όμορες ιδιοκτησίες
- την αποφυγή ζημιών στα άλλα δίκτυα κοινής ωφέλειας
- την κατάλληλη οδική σήμανση σύμφωνα με το άρθρο 9 του ΚΟΚ
- τον απεγκλωβισμό των ήδη σταθμευμένων οχημάτων.

Είναι υποχρεωτική επίσης η τοποθέτηση από τον Πάροχο πινακίδας πληροφόρησης, όπου θα αναγράφεται ο κύριος του έργου (Πάροχος), ο ανάδοχος, καθώς επίσης και ο αριθμός πρωτοκόλλου της απόφασης χορήγησης του Δικαιώματος Διέλευσης.

8.7.11 Το κατάστρωμα του δρόμου πρέπει να αποδίδεται ολόκληρο στην κυκλοφορία ελεύθερο από μηχανήματα, μπάζα, ανωμαλίες επιφανείας κ.λπ. μέχρι το πρωί της επόμενης ημέρας και από το μεσημέρι της παραμονής αργιών και γιορτών μέχρι το πρωί της επόμενης αργιών και εορτών. Οι εργασίες μπορεί να εκτελούνται, λόγω του επείγοντος του έργου, τα Σαββατοκύριακα και τις αργίες, κατόπιν έγκρισης σχετικού αιτήματος και ύστερα από συνεννόηση με το αρμόδιο Τμήμα της Τροχαίας.

8.7.12 Για τις περιπτώσεις που η εγκατάσταση και λειτουργία δικτύων ηλεκτρονικών επικοινωνιών εμπίπτει εντός ορίων προστατευομένων περιοχών του Δικτύου Natura 2000, ο φάκελος αίτησης θα πρέπει να περιλαμβάνει χάρτη κατάλληλης κλίμακας στον οποίο να αποτυπώνονται οι τύποι οικοτόπων της κοινής υπουργικής απόφασης 33318/3028/98 (ΦΕΚ 1289/Β/28-12-1998), όπως ισχύει, που απαντώνται στην άμεση περιοχή Διέλευσης του Δικτύου Ηλεκτρονικών Επικοινωνιών.

## **9. Δικαιώματα του Παρόχου**

Με την παρούσα χορηγούνται στον Πάροχο δικαιώματα εκτέλεσης πάσης φύσεως εργασιών

εγκατάστασης και συντήρησης των προβλεπόμενων ευκολιών καθ' όλη τη διάρκεια ισχύος της. Ρητά αναφέρεται ότι επέχει και θέση άδειας εκσκαφών, όπου απαιτείται.

Η αρμόδια Δημόσια Αρχή, εφόσον προβεί σε ανακατασκευή ή/ και επέκταση οδικών δικτύων, στα οποία έχουν εγκατασταθεί ή/ και λειτουργούν δίκτυα και ευκολίες ηλεκτρονικών επικοινωνιών, αναλαμβάνει την υποχρέωση μεταφοράς αυτών και κάλυψης των σχετικών εξόδων. Η διακοπή, επανασύνδεση και επανενεργοποίηση του δικτύου και των ευκολιών γίνεται με ευθύνη του Παρόχου.

#### **10. Ανωτέρα βία**

Ο Πάροχος δεν θεωρείται ότι παραβιάζει τις απορρέουσες από την παρούσα υποχρεώσεις του, εάν εμποδίζεται να τις εκπληρώσει για λόγους ανωτέρας βίας. Ως γεγονός ανωτέρας βίας θεωρείται, κατά τις διατάξεις της κείμενης νομοθεσίας, κάθε γεγονός το οποίο βρίσκεται εκτός της σφαίρας επιρροής των μερών και το οποίο αντικειμενικά δεν θα μπορούσε να αποτραπεί ούτε με την επίδειξη άκρως εξιδιασμένης επιμέλειας, εφόσον αυτό συνεπάγεται αντικειμενική αδυναμία του πληττόμενου μέρους προς εκπλήρωση των υποχρεώσεών του. Σε περίπτωση επέλευσης γεγονότων ανωτέρας βίας, οι υποχρεώσεις του Παρόχου, που απορρέουν από την παρούσα και συνδέονται αιτιωδώς με την ανωτέρα βία, αναστέλλονται για όλη τη διάρκεια ισχύος των γεγονότων αυτών, η απόδειξη των οποίων βαρύνει εξ ολοκλήρου τον Πάροχο.

Η μη εκπλήρωση υποχρεώσεων από την πλευρά του προσωπικού, των προμηθευτών, των συνεργατών και των υπεργολάβων του Παρόχου και γενικά των προσώπων που συνεργάζονται μαζί του, οι εργατικές διαφορές, οι απεργίες του προσωπικού του ή τα οικονομικά προβλήματα (αναφερόμενα ενδεικτικά) δεν μπορούν να προβάλλονται ως γεγονότα ανωτέρας βίας.

#### **11. Υποβολή Εγγυήσεων και Εγγράφων**

Ο Πάροχος καλείται όπως υποβάλει, **εντός είκοσι (20) ημερών** από την κοινοποίηση της παρούσας, τα ακόλουθα:

α. Εγγυητική Επιστολή Καλής Εκτέλεσης, το ύψος της οποίας, σύμφωνα με το ΦΕΚ 42Α/30-3-2017 νόμος 4463/2017, όπως ισχύει, προσδιορίζεται με Κανονισμό που εκδίδεται από την Ε.Ε.Τ.Τ. και ορίζεται στο 100% του κόστους αποκατάστασης όπως προσδιορίζεται στον αναλυτικό προϋπολογισμό των εργασιών που έχει υποβληθεί. **Η Εγγυητική Επιστολή καλής Εκτέλεσης διαρκεί τουλάχιστο για όσο χρόνο διαρκεί η εκτέλεση εργασιών για τις οποίες χορηγήθηκε η**

**αντίστοιχη άδεια πλέον δώδεκα (12) μηνών.** Μετά την πάροδο της διάρκειας της η Εγγυητική Επιστολή καλής Εκτέλεσης επιστρέφεται στον Πάροχο Δικτύου Ηλεκτρονικών Επικοινωνιών.

β. Στις περιπτώσεις όπου η αρμόδια Δημόσια Αρχή έχει τροποποιήσει το υποβληθέν σχέδιο όδευσης, ο Πάροχος υποχρεούται να υποβάλει και το τελικό σχεδιάγραμμα όδευσης με όλες τις κατασκευαστικές λεπτομέρειες στα ιδιάζοντα σημεία της όδευσης (ενδεικτικά αναφέρονται διαβάσεις πεζών, διασταυρώσεις, πεζοδρόμια, άλλα δίκτυα). Επιπλέον ο Πάροχος στις ανωτέρω περιπτώσεις υποχρεούται να υποβάλει και το οριστικό σχέδιο κατασκευαστικών λεπτομερειών των ευκολιών που περιλαμβάνει υποχρεωτικά την τεχνική περιγραφή τεχνικών έργων που θα εκτελεστούν και του εξοπλισμού (ενδεικτικά αναφέρονται Υπαίθριες Μονάδες δικτύου, Οικίσκοι), που θα εγκατασταθεί. Κατά περίπτωση θα περιλαμβάνει, ενδεικτικά, τις λεπτομέρειες τυπικών διατομών που θα χρησιμοποιηθούν κατά την όδευση του δικτύου, τις λεπτομέρειες των φρεατίων, τα μέσα ανάρτησης εναέριων δικτύων, τον αριθμό και τη θέση των δέντρων, των οποίων ο αιτών Πάροχος αιτείται την κοπή, τις λεπτομέρειες, σε περίπτωση εγκατάστασής τους, Υπαίθριων Μονάδων δικτύου και Οικίσκων.

γ. Υπεύθυνη Δήλωση του Ν. 1599/1986 του νόμιμου εκπροσώπου του Παρόχου για τη γνωστοποίηση στην κατά τόπο αρμόδια Αστυνομική Αρχή του χρονοδιαγράμματος εκτέλεσης των απαιτούμενων για την ενάσκηση του συγκεκριμένου Δικαιώματος Διέλευσης έργων. Σε περίπτωση, κατά την οποία ο Πάροχος δεν υποβάλει τα ως άνω έγγραφα εντός της προβλεπόμενης προθεσμίας, η αρμόδια Δημόσια Αρχή δύναται, κατόπιν αιτιολογημένης Απόφασής της, να προβεί σε αναστολή ή/και ανάκληση της σχετικής απόφασης χορήγησης Δικαιώματος Διέλευσης.

## **12. Λοιπές Άδειες**

12.1 Η παρούσα άδεια τομής δεν υποκαθιστά άλλες άδειες, τις οποίες είναι υποχρεωμένος ο Πάροχος να λάβει από άλλους αρμόδιους κατά περίπτωση φορείς για την εκτέλεση των εργασιών, που αποτελούν αντικείμενο του παρόντος.

12.2 Ο Πάροχος υποχρεούται πριν την έναρξη των εργασιών τομής να λάβει την προβλεπόμενη από την οικεία νομοθεσία άδεια από τις κατά τόπους αρμόδιες αστυνομικές αρχές.

## **13. Παραρτήματα**

Στην παρούσα απόφαση επισυνάπτονται και αποτελούν αναπόσπαστο μέρος αυτής τα παρακάτω

*Παραρτήματα:*

*Παράρτημα Α' - Κατασκευαστικές μελέτες και λοιπά Σχέδια Ευκολιών Δικτύου που καλύπτονται από την παρούσα.*

*Παράρτημα Β' - Χρονοδιάγραμμα Εργασιών*

*Παράρτημα Γ' - Υπολογισμός Τελών Διέλευσης και Τελών Χρήσης Δικαιωμάτων Διέλευσης – Εγγυητικής Επιστολής Καλής Εκτέλεσης*

*Παρακαλούμε όπως εισηγηθείτε στο σώμα για την λήψη σχετικής απόφασης.*

**Ο ΔΙΕΥΘΥΝΤΗΣ  
ΤΕΧΝΙΚΩΝ ΥΠΗΡΕΣΙΩΝ**

**ΔΑΜΑΣΚΟΣ ΑΝΑΣΤΑΣΙΟΣ**

**Ο ΑΝΤΙΔΗΜΑΡΧΟΣ  
ΤΕΧΝΙΚΩΝ ΥΠΗΡΕΣΙΩΝ & ΕΡΓΩΝ ΥΠΟΔΟΜΗΣ**

**ΝΙΚΑΣ ΙΩΑΝΝΗΣ**



19ο ΘΕΜΑ

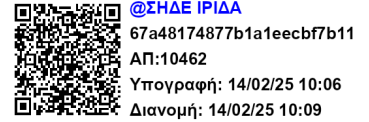

ΕΛΛΗΝΙΚΗ ΔΗΜΟΚΡΑΤΙΑ

ΔΗΜΟΣ ΑΧΑΡΝΩΝ

Δ/νση Τεχνικών Υπηρεσιών

Συντάκτης: Μάμμου Κωνσταντίνα

Τηλ.: 213 20 72 513

Email : [kmammou@acharnes.gr](mailto:kmammou@acharnes.gr)

Αχαρνές 6/2/2025

ΕΙΣΗΓΗΣΗ

ΠΡΟΣ

Τον κ. Πρόεδρο  
του Δημοτικού Συμβουλίου

**ΘΕΜΑ : Χορήγηση Δικαιώματος Διέλευσης – Άδεια Εκτέλεσης Εργασιών στην εταιρεία UNITED FIBER Μ.Α.Ε. (αρ. Αίτησης 1568/347/6-2-2025 μέσω Πληροφοριακού Συστήματος e-Διέλευσις) με Ανάδοχο εταιρεία την ION – CORP Ο.Ε..**

Κύριε Πρόεδρε,

η εταιρεία **UNITED FIBER Μ.Α.Ε. με την υπ' αρ. Αίτηση 1568/347/6-2-2025 μέσω Πληροφοριακού Συστήματος e-Διέλευσις**, ζητάει να της χορηγηθεί Δικαίωμα Διέλευσης για εγκατάσταση δικτύου ηλεκτρονικών επικοινωνιών, σύμφωνα με τις διατάξεις του άρθρου 11 και του παραρτήματος Χ του ν.4463/2017, όπως ισχύει, και της παρ. 9 του άρθρου 28, του ν.4070/2012 (ΦΕΚ 6168/31-12-2018) και την ΚΥΑ 32514/2022, ΦΕΚ Β' 4002/29-07-2022.

Η εταιρεία έχει καταθέσει όλα τα απαραίτητα κάτωθι δικαιολογητικά.

Δικαιολογητικά:

- Η υπ' αριθμ. **1568/347/6-2-2025 μέσω Πληροφοριακού Συστήματος e-Διέλευσις** αίτηση, κατασκευαστικές μελέτες και λοιπά Σχέδια Ευκολιών Δικτύου .

1. **Ορισμός Αντικλήτου και Στοιχεία Επικοινωνίας**

Αντίκλητος: **ΓΕΡΑΣΙΜΙΔΗΣ ΣΩΤΗΡΙΟΣ**

Πάροχος: **UNITED FIBER M.A.E.**, η οποία εδρεύει στην οδό **ΑΙΜΩΝΟΣ & ΑΝΤΙΓΟΝΗΣ 58 – ΑΘΗΝΑ Τ.Κ. 10442 – ΑΦΜ 996690230 ΔΟΥ ΦΑΕ ΑΘΗΝΩΝ**

Στοιχεία Εργολάβου: **ION – CORP O.E.**, η οποία εδρεύει στην οδό **ΕΛ. ΒΕΝΙΖΕΛΟΥ 41, ΧΟΛΑΡΓΟΣ**

## **2. Περιγραφή του χορηγηθέντος Δικαιώματος Διέλευσης – Διαδρομή όδευσης:**

Τα χορηγούμενα από την παρούσα Δικαιώματα διέλευσης αφορούν το έργο: **«ΣΥΖΕΥΞΙΣ II 18825- ΚΕΝΤΡΟ ΥΓΕΙΑΣ ΑΧΑΡΝΩΝ»**

### **2.1 Εγκατάσταση δικτύων σε χαντάκια συνολικού μήκους 120,00 m, ως εξής:**

- Τομή επί του οδοστρώματος της οδού **ΚΑΧΙ ΚΑΧΙΑΣΒΙΛΙ** από τη συμβολή της με την **ΠΡΟΕΚΤΑΣΗ ΤΗΣ Λ. ΚΥΜΗΣ**, έως την **ΚΑΘΟΔΟ ΤΗΣ Λ. ΚΥΜΗΣ**, **συνολικού μήκους 30,00 m, πλάτους ...0,05.....m και βάθους...0,40... m.**
- Τομή επί του οδοστρώματος της οδού **ΕΠΤΑΛΟΦΟΥ** από τη συμβολή της με την οδό **ΚΕΡΑΣΙΑΣ**, έως έμπροσθεν του **ΦΟΡΕΑ 18825 Κ.Υ. ΑΧΑΡΝΩΝ**, **συνολικού μήκους 90,00 m, πλάτους ...0,05.....m και βάθους...0,40... m.**

### **2.2 Εγκατάσταση δύο (2) φρεατίων, ως εξής:**

- Επί του οδοστρώματος στη συμβολή της **ΠΡΟΕΚΤΑΣΗΣ ΤΗΣ Λ. ΚΥΜΗΣ** με την οδό **ΚΑΧΙ ΚΑΧΙΑΣΒΙΛΙ**, **1 Φρεάτιο, διαστάσεων 1,25 X 0,80 X 1,00 m.**
- Επί του οδοστρώματος στην οδό **ΕΠΤΑΛΟΦΟΥ 3**, έμπροσθεν του **ΦΟΡΕΑ 18825 Κ.Υ. ΑΧΑΡΝΩΝ**, **1 Φρεάτιο, διαστάσεων 0,90X 0,70 X 1,00 m.**

Η εγκατάσταση των ανωτέρω ευκολιών απεικονίζεται αναλυτικά στην υποβληθείσα με αρ. **1568/347/6-2-2025 μέσω Πληροφοριακού Συστήματος e-Διέλευσις** αίτηση του Παρόχου, στην οποία επισυνάπτονται οι κατασκευαστικές μελέτες και τα λοιπά σχετικά σχέδια ευκολιών δικτύου, όπως όδευση σε οριζοντιογραφία περιοχής έργου, οι τυπικές διατομές των τομών, κάτοψη, όψη των φρεατίων με τις κατασκευαστικές λεπτομέρειες αυτών. Τα παραπάνω επισυνάπτονται στην οριστική και εγκριθείσα από την Αρμόδια Δημόσια Αρχή μορφή στο Παράρτημα Α' της παρούσας.

## **3. Διάρκεια Ισχύος**

Το Δικαίωμα Διέλευσης, που χορηγείται με την παρούσα, διαρκεί για το χρονικό διάστημα που τελεί εν ισχύ και η Γενική Άδεια του δικαιούχου βάσει της οποίας αυτό

χορηγήθηκε. Ο Πάροχος έχει δικαίωμα να παραιτηθεί του χορηγηθέντος δικαιώματος εγγράφως και με βεβαίωση ημεροχρονολογίας προς την αρμόδια Δημόσια Αρχή χορήγησης. Εάν ο Πάροχος παραιτηθεί του δικαιώματος, οι ευκολίες που έχουν εγκατασταθεί βάσει του εν λόγω Δικαιώματος περιέρχονται αυτοδικαίως στην κυριότητα της αρμόδιας Δημόσιας Αρχής. Οι υποχρεώσεις του Παρόχου υπολογίζονται έως την ημέρα παραιτήσεως και τα δικαιώματα του Παρόχου παύουν την ημέρα παραιτήσεως. Υποχρεώσεις του Παρόχου, που προέκυψαν πριν από την ημέρα παραιτήσεως και δεν έχουν εκπληρωθεί μέχρι την ημερομηνία παραιτήσεως, συνεχίζουν να ισχύουν και η αρμόδια Δημόσια Αρχή διατηρεί κάθε δικαίωμά της για διεκδίκηση αυτών.

#### **4. Χρονοδιάγραμμα Εργασιών**

Οι εργασίες προβλέπεται να διαρκέσουν **οκτώ (8) εβδομάδες**, σύμφωνα με το υποβληθέν χρονοδιάγραμμα συμπεριλαμβανομένων των εργασιών πλήρους αποκατάστασης των αναφερόμενων Δημοσίων ή Κοινοχρήστων Ακινήτων στην προηγούμενη κατάσταση. Το αναλυτικό χρονοδιάγραμμα σε μορφή Gantt Chart ή ισοδύναμη, επισυνάπτεται ως **Παράρτημα Β'** της παρούσας.

Σιωπηρή παράταση της χρονικής ισχύος της χορηγούμενης άδειας δεν επιτρέπεται. Σε περίπτωση που ο Πάροχος προβλέπει, ότι δεν είναι δυνατή η ολοκλήρωση του Έργου εντός των χρονικών ορίων ισχύος της άδειας, δύναται να ζητήσει εγγράφως και εγκαίρως την παράταση της ισχύος της χορηγούμενης με την παρούσα άδειας, οπότε η αιτούμενη παράταση θα ισχύει κατόπιν της εγγράφου συναιδέσεως της Υπηρεσίας, η οποία δεν θα αρνείται τη χορήγηση τέτοιας παράτασης χωρίς εύλογη αιτία. Στην περίπτωση δε αυτή θα πρέπει να βρίσκεται σε ισχύ, για όλο το χρόνο της παράτασης τόσο το ασφαλιστήριο συμβόλαιο, όσο και η κατατεθειμένη εγγυητική επιστολή.

Σε περίπτωση που λάβει χώρα υπέρβαση της προαναφερόμενης χρονικής ισχύος της άδειας, χωρίς προηγουμένως να ζητηθεί και να εγκριθεί η παράτασή της, η Υπηρεσία έχει το δικαίωμα να προβαίνει με δικά της συνεργεία στην αποκατάσταση της τομής σε βάρος του Παρόχου και να καταλογίζει στον τελευταίο τη σχετική δαπάνη, η οποία θα εισπράττεται ως δημόσιο έσοδο, σύμφωνα με τις διατάξεις για την είσπραξη των δημοσίων εσόδων, όπως προβλέπεται και από το άρθρο 47 παρ. 3 του Ν.2696/1999 και το άρθρο 7 παρ. 7 του Ν.



3481/2006. Επίσης, στην περίπτωση αυτή καταπίπτουν οι εις χείρας της Υπηρεσίας εγγυητικές επιστολές του Παρόχου.

#### **5. Παρακολούθηση και Πιστοποίηση των Εργασιών**

Εξουσιοδοτημένα στελέχη της Υπηρεσίας παρακολουθούν και εποπτεύουν την εκτέλεση των εργασιών στα πλαίσια των χορηγηθέντων Δικαιωμάτων Διέλευσης με τον προβλεπόμενο για κάθε τεχνικό έργο τρόπο και προτείνουν στον υπεύθυνο εργασιών του έργου τα αναγκαία μέτρα που πρέπει να ληφθούν για την αποτροπή κινδύνων, χωρίς να δυσχεραίνεται το έργο της εκσκαφής και, σε περίπτωση βλαβών, τις αναγκαίες εργασίες για την αποκατάστασή τους.

Τόσο ο Πάροχος όσο και οι τυχόν υπεργολάβοι του υποχρεούνται στην αποδοχή των συστάσεων της Υπηρεσίας, εφόσον δεν παρεμποδίζεται η ομαλή διεξαγωγή εργασιών τους.

Η προβλεπόμενη Εγγυητική Επιστολή Καλής Εκτέλεσης των εργασιών καταπίπτει υπέρ της Υπηρεσίας, κατόπιν έγγραφης ειδοποίησης προς την εγγυήτρια τράπεζα και τον Πάροχο στις περιπτώσεις της μη ορθής ή/ και πλημμελούς εκπλήρωσης του έργου. Η κατάπτωση της εγγυητικής γίνεται μετά την πάροδο τριών ημερών από τη σχετική ειδοποίηση.

Επειδή, λόγω της φύσεως των εργασιών κάποιες εργασίες που θα πραγματοποιηθούν με την παρούσα άδεια θα λάβουν χώρα σε ώρες εκτός ωραρίου της Υπηρεσίας όπου δεν δύναται με βάση τις ισχύουσες διατάξεις να παρίστανται στελέχη της Υπηρεσίας μας, όσον αφορά τα μέτρα ασφαλείας κ.λ.π. ισχύουν τα αναφερόμενα στην παράγραφο 8.5 και 8.6 της παρούσης.

#### **6. Αναλογούντα τέλη και τρόπος καταβολής**

Το ύψος των τελών Διέλευσης, βάσει του ν.4463/2017, όπως ισχύει, και της παρ. 9 του άρθρου 28, του ν.4070/2012 (ΦΕΚ 6168/31-12-2018) και της υπ' αριθμ. 309/2012 απόφασης του Δ.Σ. Αχαρνών, όπως ισχύει, υπολογίστηκε στο ποσόν των **537,17 €** (βλ. **Παράρτημα Γ'**). Ο Πάροχος οφείλει, εντός **είκοσι (20) ημερών** από την κοινοποίηση της παρούσας, να υποβάλει αποδεικτικό κατάθεσης υπέρ του Δήμου στην Τεχνική Υπηρεσία του Δήμου, για τη **Χορήγηση Δικαιώματος Διέλευσης – Άδεια Εκτέλεσης εργασιών**, για την πληρωμή των τελών αυτών.

Το ύψος των ετησίων τελών Χρήσης Δικαιωμάτων Διέλευσης, βάσει του ν.4463/2017, όπως ισχύει, και της παρ. 9 του άρθρου 28, του ν.4070/2012 (ΦΕΚ 6168/31-12-2018) και της υπ' αριθμ. 309/2012 απόφασης του Δ.Σ. Αχαρνών, υπολογίστηκε στο ποσόν των **1.152,64 €** (βλ. **Παράρτημα Γ'**).

## **7. Εγγυήσεις – Ασφάλιση**

Για την καλή εκτέλεση των παραπάνω εργασιών ο Πάροχος οφείλει, εντός **είκοσι (20) ημερών** από την κοινοποίηση της παρούσας, να υποβάλει Εγγυητική Επιστολή Καλής Εκτέλεσης ύψους **67,80 €**, το ύψος της οποίας υπολογίζεται σύμφωνα α) με το ΦΕΚ 42Α/30-3-2017 νόμος 4463/2017, όπως ισχύει και β) ΦΕΚ 6168Β/31-12-2018 (βλ. **Παράρτημα Γ'**). Η Εγγυητική Επιστολή διαρκεί τουλάχιστο για όσο χρόνο διαρκεί η εκτέλεση εργασιών για τις οποίες χορηγήθηκε η αντίστοιχη άδεια πλέον δώδεκα (12) μηνών.

Ο Πάροχος οφείλει, **εντός είκοσι (20) ημερών** από την κοινοποίηση της παρούσας, να προσκομίσει συμβόλαιο ασφάλισης αστικής ευθύνης, που θα καλύπτει κινδύνους σε άτομα (σωματικές βλάβες) και σε οχήματα και άλλα δίκτυα (υλικές ζημιές) ανά γεγονός και όχι σωρευτικά, κατά τη διάρκεια των εργασιών εκτέλεσης του έργου και αποκατάστασης του Δημοσίου ή Κοινοχρήστου Ακινήτου.

## **8. Υποχρεώσεις του Παρόχου**

### **8.1 Όροι εκτέλεσης της τομής**

8.1.1 Ο Πάροχος δηλώνει και εγγυάται, ότι η εταιρεία στην οποία ανατέθηκε η εκτέλεση του έργου, **ION – CORP O.E.**, διαθέτει την εμπειρία και την τεχνογνωσία, καθώς και ότι κατέχει το προσωπικό και τον εξοπλισμό, που είναι απαραίτητα για την εκτέλεση του Έργου και την εξασφάλιση των τεχνικών και ποιοτικών προδιαγραφών του, σύμφωνα με το περιεχόμενο του Παραρτήματος Α' της παρούσας.

8.1.2 Ο Πάροχος υποχρεούται να εκτελεί προσηκόντως και κατά πλήρη εφαρμογή των κανόνων της οικείας τέχνης και επιστήμης το σύνολο των εργασιών, που είναι απαραίτητες για την έντεχνη εκτέλεση και ολοκλήρωση του Έργου, κατά απόλυτη τήρηση των οριζόμενων στην παρούσα και στο **Παράρτημα Α'**.

8.1.3 Ο Πάροχος υποχρεούται να τοποθετήσει τον αγωγό του Δικτύου του σε θέση που να επιτρέπει μελλοντικά την απρόσκοπτη κατασκευή κρασπέδων, ρείθρων, πεζοδρομίων και

γενικά να επιτρέπει κάθε μελλοντική επέμβαση, συντήρηση, βελτίωση ή ανακαίνιση της οδού στην οποία εκτέλεσε εργασίες, σύμφωνα με τις υποδείξεις της Υπηρεσίας. Σε καμία περίπτωση οι εργασίες του Παρόχου δε θα παρεμβάλουν εμπόδια στην εκτέλεση μελλοντικών εργασιών οδοποιίας ή έργων βελτίωσης της οδού, στο χώρο εκτέλεσης του έργου.

8.1.4 Η εκσκαφή πρέπει να γίνει με μεγάλη προσοχή γιατί υπάρχει πιθανότητα στο σημείο που γίνεται η τομή να υπάρχουν εγκαταστάσεις των άλλων δικτύων (ΔΕΗ, ΟΤΕ, ΕΥΔΑΠ, ΔΕΠΑ κλπ). Απόλυτα υπεύθυνος για να πάρει σχέδια και στοιχεία για την ύπαρξη άλλων δικτύων είναι ο Πάροχος.

8.1.5 Ο Πάροχος είναι υποχρεωμένος να προβαίνει σε τμηματική αποκατάσταση της τομής σύμφωνα με την πρόοδο των σχετικών εργασιών, ώστε να μη μείνει ανοικτό όρυγμα για διάστημα υπερβαίνον τις δέκα ημέρες από το πέρας των εργασιών επί των οικείων τμημάτων, σύμφωνα με το άρθρο 7 παρ. 7 εδ. α' του Ν. 3481/2006. Ειδικώς επισημαίνεται ότι κατά την διάρκεια εκτέλεσης των εργασιών τομής σε καμία περίπτωση δε θα υπάρχει ανοικτό κατά μήκος όρυγμα μεγαλύτερο των πενήντα (50) μέτρων, εγκάρσιο μεγαλύτερο των τριών (3) μέτρων και θα εξασφαλιστεί με μέριμνα του Παρόχου ασφαλής και απρόσκοπτη κυκλοφορία των πεζών και των οχημάτων. Επίσης δε θα παραμένουν ανοικτά ορύγματα για την εκ των υστέρων κατασκευή των φρεατίων επίσκεψης και κατά την διάρκεια κατασκευής τους (των φρεατίων επίσκεψης), κάθε μέρα μετά το πέρας των εργασιών, τα ανοικτά ορύγματα κατασκευής των φρεατίων θα καλύπτονται με σιδηρές λαμαρίνες πάχους τουλάχιστον δύο (2) εκατοστών εδραζόμενες σταθερά περιμετρικά του ορύγματος, τουλάχιστον πενήντα (50) εκατοστά. Επίσης στις διασταυρώσεις με άλλες κάθετες οδούς δε θα παραμένει ανοικτό όρυγμα, αλλά αυτό θα καλύπτεται με σιδηρές λαμαρίνες, όπως αυτές περιγράφονται παραπάνω.

8.1.6 Σε καμία περίπτωση δεν επιτρέπεται η απόθεση, ούτε και προσωρινά, των προϊόντων εκσκαφής επί της οδού ή σε παράπλευρους χώρους αυτής, αλλά ο Πάροχος έχει την υποχρέωση να επιμελείται της φορτώσεως και της απορρίψεως αυτών σε επιτρεπόμενα προς τούτο μέρη ταυτόχρονα με την εκτέλεση της εκσκαφής.

8.1.7 Ειδικά στην κατασκευή των φρεατίων επίσκεψης του δικτύου θα πρέπει:

α) Η ποιότητα του σκυροδέματος να είναι C 20/25 και ανώτερη.

β) Στα καπάκια επίσκεψης των φρεατίων να δίδεται ιδιαίτερη προσοχή, ώστε να μη δημιουργείται θόρυβος από την κυκλοφορία των οχημάτων, δηλαδή να αποφεύγεται το “κτύπημα” των καπακιών φρεατίων, άλλως αυτά θα αντικαθίστανται άμεσα.

## 8.2 Όροι αποκατάστασης της τομής

8.2.1 Μετά την ολοκλήρωση της εγκατάστασης του Δικτύου του ο Πάροχος υποχρεούται να προβεί στην επίχωση της τομής, σύμφωνα με την τυπική διατομή την οποία έχει καταθέσει στην Υπηρεσία η οποία αποτελεί τμήμα του Παραρτήματος Α. Η δε οδός θα αποκατασταθεί πλήρως στην προτέρα της μορφή.

8.2.2 Επίσης υποχρεούται να προβεί στην αποκατάσταση της οριζόντιας και κατακόρυφης σήμανσης των οδών στην περίπτωση που αυτές καταστραφούν λόγω των εργασιών τομής.

8.2.3 Η επιφάνεια της τομής, που θα προκύψει μετά το πέρας των εργασιών αποκατάστασής της, πρέπει να είναι απόλυτα προσαρμοσμένη υψομετρικά με το υπόλοιπο οδόστρωμα της οδού, το έρεισμα, το πεζοδρόμια κ.λ.π.. Εξυπακούεται, ότι ο Πάροχος βαρύνεται, πέραν της αποκατάστασης της τομής, με την απομάκρυνση όλων των υλικών που θα έχουν απομείνει, την απόρριψή τους σε επιτρεπόμενους χώρους και θέσεις, τον καθαρισμό της οδού, των πεζοδρομίων, των ερεισμάτων και την αποκατάσταση της μορφής των οδών και των γύρω χώρων της στην πρότερή τους κατάσταση.

**8.2.4 Ειδικά η αποκατάσταση των ασφαλτικών οδοστρωμάτων θα γίνεται με φρεζάρισμα και νέο αντιολισθηρό ασφαλτικό τάπητα πάχους τουλάχιστον 10 εκατοστών και πλάτους 40 εκατοστών (10 εκατοστά η τομή και 15 εκατοστά εκατέρωθεν του σκάμματος) κατά την όδευση της τομής.**

8.2.5 Όλες οι εργασίες αποκατάστασης που προβλέπονται στους ανωτέρω όρους 8.2.1, 8.2.2, 8.2.3, 8.2.4, πρέπει να ολοκληρωθούν από τον Πάροχο εντός προθεσμίας δέκα ημερών από το πέρας των οικείων εργασιών, σύμφωνα με το άρθρο 7 παρ. 7 εδ. α' του Ν. 3481/2006.

## 8.3 Πρόσθετες Υποχρεώσεις

Μετά την περάτωση του Έργου ο Πάροχος υποχρεούται να γνωστοποιήσει εγγράφως στην Υπηρεσία την τωιαύτη περάτωση, όπως επίσης να συντάξει και να υποβάλει στην Υπηρεσία οριζοντιογραφία (σε κλίμακα 1:500), όπου θα σημειώνεται η ακριβής θέση της γραμμής του αγωγού που έχει κατασκευαστεί, τόσο οριζοντιογραφικά όσο και υψομετρικά εξαρτώμενη από σταθερά σημεία, νομίμως υπογεγραμμένα από διπλωματούχο μηχανικό.

Επιπροσθέτως, θα αναφέρονται επί της οριζοντιογραφίας και όλα τα λοιπά δίκτυα και οι αντίστοιχες κατασκευές που συναντήθηκαν κατά την εκτέλεση του Έργου, θα σημειώνεται η ακριβής θέση τους και θα είναι και αυτά οριζοντιογραφικά και υψομετρικά εξαρτημένα από σταθερά σημεία.

#### 8.4 Συντήρηση – Επισκευή Δικτύου

Η συντήρηση και η επισκευή του Δικτύου, το οποίο θα εγκαταστήσει ο Πάροχος με βάση το παρόν, βαρύνει αποκλειστικά τον ίδιο, ο οποίος είναι υποχρεωμένος με δικές του δαπάνες και με δική του ευθύνη να αποκαθιστά κάθε βλάβη η οποία θα παρουσιαστεί (καθιζήσεις, φθορά ασφαλικών κ.λ.π.), αφού προηγουμένως αποκτήσει τη σχετική άδεια της Υπηρεσίας, η οποία θα τη χορηγεί στον Πάροχο εντός της εύλογης ανά περίπτωση προθεσμίας, προκειμένου να πραγματοποιείται εντός της συντομότερης δυνατής προθεσμίας η απαιτούμενη συντήρηση ή επισκευή, λαμβανομένων υπόψη των αναφερομένων στην παρ. 8.6.3 για τις ασφαλικές εργασίες.

#### 8.5 Μέτρα Ασφαλείας

8.5.1 Σε κάθε περίπτωση ο Πάροχος υποχρεούται να λαμβάνει κατά την εκτέλεση του Έργου όλα τα μέτρα ασφάλειας, σχετικά με τους πεζούς και τα οχήματα, όπως αυτά προβλέπονται από τις κείμενες διατάξεις, όπως επίσης θα λαμβάνει και κάθε άλλο μέτρο ασφάλειας το οποίο θα υποδειχθεί είτε από τις αρμόδιες αστυνομικές αρχές είτε από την Υπηρεσία.

Επίσης ο Πάροχος αναλαμβάνει την υποχρέωση τήρησης των όρων και προϋποθέσεων εκτέλεσης του έργου και εναπόθεσης των υλικών που προβλέπονται στο άρθρο 47 του Ν. 2696/1999.

8.5.2 Σε όλη την διάρκεια της εκτέλεσης του Έργου θα τοποθετηθούν με μέριμνα, ευθύνη και έξοδα του Παρόχου πρόσθετες πληροφοριακές, προειδοποιητικές κ.λ.π. πινακίδες οριζόντιας σήμανσης, όπως επίσης και κατάλληλα στηθαία περίφραξης του ορύγματος, φωτεινοί σηματοδότες, αναλάμποντα προειδοποιητικά σήματα κ.λ.π. και θα λαμβάνεται κάθε μέριμνα για την αποφυγή ατυχημάτων. Επίσης, ο Πάροχος υποχρεούται εκτός των άλλων να εφαρμόζει τα μέτρα ασφάλειας όπως αυτά αναφέρονται στην Τεχνική προδιαγραφή Σήμανσης Εκτελούμενων Οδικών Έργων εντός και εκτός κατοικημένων περιοχών (ΔΙΠΑΔ/οικ.502/1-7-2003 – ΦΕΚ 946/Β/9-7-2003) όπως αυτή ισχύει σήμερα.

8.5.3 Ο Πάροχος αναλαμβάνει την υποχρέωση να κατασκευάζει οποιοδήποτε πρόσθετο μέτρο ασφαλείας της κυκλοφορίας (οχημάτων και πεζών), το οποίο θα του υποδειχθεί από τις αρμόδιες αστυνομικές αρχές ή την Υπηρεσία.

8.5.4 Κάθε πινακίδα σήμανσης, οριοδείκτης ή φωτεινός σηματοδότης, που θα υφίσταται ζημιά κατά τη διάρκεια εκτέλεσης του Έργου, θα αντικαθίσταται άμεσα με δαπάνες και ευθύνη του Παρόχου.

## 8.6 Ευθύνη

8.6.1 Ο Πάροχος είναι απόλυτα και αποκλειστικά υπεύθυνος για κάθε ζημιά, που θα προκύψει στους αγωγούς και τα δίκτυα των λοιπών οργανισμών κ.λ.π., που θα συναντά κατά την εκτέλεση του Έργου, έστω και αν δεν είναι γνωστή η θέση τους.

8.6.2 Ο Πάροχος είναι απόλυτα και αποκλειστικά υπεύθυνος, ποινικώς και αστικώς, έναντι παντός τρίτου σε περίπτωση οποιουδήποτε ατυχήματος ή ζημίας προκληθεί κατά την εκτέλεση του Έργου.

8.6.3 Ο Πάροχος είναι απόλυτα και αποκλειστικά υπεύθυνος για την τήρηση των πάσης φύσεως υποχρεώσεών του, που απορρέουν από και κατά την εκτέλεση του Έργου, από την εργατική, την ασφαλιστική και την ανά περίπτωση εφαρμοζόμενη νομοθεσία, έναντι του προσωπικού του, των προμηθευτών του, των υπεργολάβων, των φορέων κοινωνικής ασφάλισης και παντός τρίτου εν γένει, χωρίς να υφίσταται οποιαδήποτε ευθύνη της Υπηρεσίας.

Ο Πάροχος για μία διετία είναι υποχρεωμένος να αποκαθιστά με δικές του εξολοκλήρου δαπάνες οιαδήποτε ζημιά προκύψει επί του οδοστρώματος στα σημεία και την όδευση της τομής, άλλως θα είναι πλήρως και αποκλειστικά (ποινικά και αστικά) υπεύθυνος για οτιδήποτε προκύψει.

## 8.7 Λοιπές Υποχρεώσεις του Παρόχου

8.7.1 Πριν από την εκτέλεση οποιασδήποτε εργασίας επί, υπό ή υπέρ χώρων που προβλέπονται στο άρθρο 29 του Ν. 3431/2006, όπως ισχύει (άρθρο 28 του Ν. 4070/2012), οι δικαιούχοι Πάροχοι, όπως αυτοί προσδιορίζονται στο άρθρο 3 της παρούσας, τηρούν τις διαδικασίες, τους όρους και τις προϋποθέσεις χορήγησης Δικαιώματος Διέλευσης που ορίζονται στην παρούσα.

8.7.2 Ο Πάροχος δικτύου ηλεκτρονικών επικοινωνιών γνωστοποιεί με έγγραφη ειδοποίηση (ή με τηλεομοιοτυπία ή με ηλεκτρονική αποστολή, ή με e-mail) προς την αρμόδια Δημόσια

Αρχή, βάσει του ν. 4463/2017, και του ν. 4070/2012 (κανονισμός καθορισμού τελών ΦΕΚ 6168/31-12-2018), την ολοκλήρωση τμήματος ή του συνόλου των προγραμματισμένων εργασιών του, όπως αυτές προσδιορίζονται στην παρούσα. Η γνωστοποίηση αυτή κοινοποιείται επίσης και κατά περίπτωση στις υπηρεσίες.

8.7.3 Ο Πάροχος δικτύου ηλεκτρονικών επικοινωνιών γνωστοποιεί με έγγραφη ειδοποίηση προς την Υπηρεσία και την εκάστοτε αρμόδια Αστυνομική Αρχή την πρόθεσή του να προβεί σε πράξεις ή έργα που είναι ευλόγως αναγκαία για την αποκατάσταση βλαβών στο δίκτυό του. Στο κείμενο της γνωστοποίησης περιλαμβάνεται υποχρεωτικά μνεία του αριθμού και της ημερομηνίας της αντίστοιχης απόφασης χορήγησης Δικαιωμάτων Διέλευσης και του χρονοδιαγράμματος των προβλεπόμενων εργασιών αποκατάστασης. Η γνωστοποίηση κοινοποιείται επίσης και στις κατά περίπτωση αρμόδιες υπηρεσίες, όπως αυτές προσδιορίζονται στο ν. 4463/2017, και του ν. 4070/2012 (κανονισμός καθορισμού τελών ΦΕΚ 6168/31-12-2018). Η εκτέλεση του έργου καθ' όλη τη διάρκειά της πρέπει να γίνεται σε συμμόρφωση με τις διατάξεις του (ΚΟΚ), και αν είναι απαραίτητο για τον σκοπό αυτό ο Πάροχος υποχρεούται να απευθυνθεί στην αρμόδια Υπηρεσία για την εκπόνηση κυκλοφοριακής / συγκοινωνιακής μελέτης για το έργο πριν από την εκτέλεση των εργασιών.

8.7.4 Ο Πάροχος κοινοποιεί στο Υπουργείο Υποδομών, Μεταφορών και Δικτύων και στην Ε.Ε.Τ.Τ., σε ηλεκτρονική μορφή, την απόφαση χορήγησης Δικαιωμάτων Διέλευσης και τα δικαιολογητικά βάσει του ν. 4463/2017, και του ν. 4070/2012 (κανονισμός καθορισμού τελών ΦΕΚ 6168/31-12-2018) στην τελική τους μορφή (as build documents). Το Υπουργείο Μεταφορών και Επικοινωνιών τηρεί ηλεκτρονικό Αρχείο των στοιχείων αυτών για τη βέλτιστη άσκηση των κατά Νόμο αρμοδιοτήτων του.

8.7.5 Ο Πάροχος υποχρεούται, κατά τη διάρκεια των εργασιών προς εγκατάσταση ή/και συντήρηση που εκτελεί βάσει του Δικαιώματος Διέλευσης που του χορηγήθηκε, να λαμβάνει όλα τα κατάλληλα μέτρα, ώστε να μην προκαλούνται βλάβες και ζημίες σε πρόσωπα, εγκαταστάσεις ή περιουσίες τρίτων.

8.7.6 Ο Πάροχος είναι αποκλειστικώς υπεύθυνος για κάθε ζημία που προκαλεί σε πρόσωπα, εγκαταστάσεις ή περιουσίες τρίτων ως αποτέλεσμα των εργασιών εγκατάστασης ή/και συντήρησης του δικτύου του και υποχρεούται σε αποκατάσταση κάθε θετικής ή αποθετικής ζημίας εξ αυτού του λόγου.

8.7.7 Ο Πάροχος μεριμνά για την πλήρη αποκατάσταση του χώρου επί, υπέρ ή υπό του

οποίου εξετέλεσε εργασίες στο πλαίσιο του χορηγηθέντος σε αυτόν Δικαιώματος Διέλευσης κατά τις αρχές της τέχνης και της επιστήμης και βάσει των εκάστοτε ισχυουσών τεχνικών προδιαγραφών του Υπουργείου Υποδομών, Μεταφορών και Δικτύων ή άλλου αρμόδιου δημόσιου φορέα, σύμφωνα με την κείμενη νομοθεσία. Ο Πάροχος υποχρεούται, με την ολοκλήρωση των έργων, να επαναφέρει στην προηγούμενη κατάσταση όλα τα πράγματα (ενδεικτικά αναφέρονται ασφαλοτάπητες, πεζοδρόμια, ρείθρα, κράσπεδα), τα οποία έχουν υποστεί ζημιές κατά την εκτέλεση των έργων και να δηλώσει εγγράφως στην αρμόδια Δημόσια Αρχή την ημερομηνία περάτωσης των εργασιών. Εάν κατά το χρόνο ισχύος της εγγυητικής επιστολής καλής εκτέλεσης, διαπιστωθούν από την αρμόδια Δημόσια Αρχή, που είναι υπεύθυνη για τη συντήρηση της οδού ατέλειες στην αποκατάσταση (όπως βαθουλώματα, λακκούβες), ο Πάροχος υποχρεούται αμέσως να επαναλάβει τις αναγκαίες εργασίες αποκατάστασης. Σε κάθε περίπτωση ο Πάροχος μπορεί να έρθει σε συμφωνία με τον αρμόδιο φορέα που είναι υπεύθυνος για τη συντήρηση του χώρου, ώστε η αποκατάσταση του Δημοσίου ή Κοινοχρήστου Ακινήτου να υλοποιηθεί από τον δεύτερο, έναντι ευλόγου τιμήματος, το οποίο καταβάλλει ο Πάροχος σε αυτόν.

8.7.8 Πέραν των υποχρεώσεων που ορίζονται στην παρούσα απόφαση, ο Πάροχος ουδεμία άλλη υποχρέωση υπέχει σε σχέση με την εγκατάσταση, λειτουργία, αξιοποίηση και συντήρηση ευκολιών επί, υπέρ ή υπό χώρων που προβλέπονται στο άρθρο 29 του Ν. 3431/2006, όπως ισχύει (άρθρο 28 του Ν. 4070/2012).

8.7.9 Ο Πάροχος απαιτείται κατά τη μελέτη, υλοποίηση και συντήρηση της εγκατάστασης να τηρεί τις κείμενες διατάξεις περί Ηλεκτρομαγνητικής Συμβατότητας.

8.7.10 Σε κάθε περίπτωση ο Πάροχος υποχρεούται να λάβει όλα τα αναγκαία μέτρα που θα εξασφαλίζουν:

- την ασφαλή διέλευση πεζών, σύμφωνα με το άρθρο 48 του Κώδικα Οδικής Κυκλοφορίας (ΚΟΚ), που κυρώθηκε με το Ν. 2696/1999, όπως ισχύει
- την ασφαλή διέλευση οχημάτων
- την αποφυγή ζημιών στις όμορες ιδιοκτησίες
- την αποφυγή ζημιών στα άλλα δίκτυα κοινής ωφέλειας
- την κατάλληλη οδική σήμανση σύμφωνα με το άρθρο 9 του ΚΟΚ
- τον απεγκλωβισμό των ήδη σταθμευμένων οχημάτων.

Είναι υποχρεωτική επίσης η τοποθέτηση από τον Πάροχο πινακίδας πληροφόρησης, όπου



θα αναγράφεται ο κύριος του έργου (Πάροχος), ο ανάδοχος, καθώς επίσης και ο αριθμός πρωτοκόλλου της απόφασης χορήγησης του Δικαιώματος Διέλευσης.

8.7.11 Το κατάστρωμα του δρόμου πρέπει να αποδίδεται ολόκληρο στην κυκλοφορία ελεύθερο από μηχανήματα, μπάζα, ανωμαλίες επιφανείας κ.λπ. μέχρι το πρωί της επόμενης ημέρας και από το μεσημέρι της παραμονής αργιών και γιορτών μέχρι το πρωί της επόμενης αργιών και εορτών. Οι εργασίες μπορεί να εκτελούνται, λόγω του επείγοντος του έργου, τα Σαββατοκύριακα και τις αργίες, κατόπιν έγκρισης σχετικού αιτήματος και ύστερα από συνεννόηση με το αρμόδιο Τμήμα της Τροχαίας.

8.7.12 Για τις περιπτώσεις που η εγκατάσταση και λειτουργία δικτύων ηλεκτρονικών επικοινωνιών εμπίπτει εντός ορίων προστατευομένων περιοχών του Δικτύου Natura 2000, ο φάκελος αίτησης θα πρέπει να περιλαμβάνει χάρτη κατάλληλης κλίμακας στον οποίο να αποτυπώνονται οι τύποι οικοτόπων της κοινής υπουργικής απόφασης 33318/3028/98 (ΦΕΚ 1289/Β/28-12-1998), όπως ισχύει, που απαντώνται στην άμεση περιοχή Διέλευσης του Δικτύου Ηλεκτρονικών Επικοινωνιών.

## **9. Δικαιώματα του Παρόχου**

Με την παρούσα χορηγούνται στον Πάροχο δικαιώματα εκτέλεσης πάσης φύσεως εργασιών εγκατάστασης και συντήρησης των προβλεπόμενων ευκολιών καθ' όλη τη διάρκεια ισχύος της. Ρητά αναφέρεται ότι επέχει και θέση άδειας εκσκαφών, όπου απαιτείται.

Η αρμόδια Δημόσια Αρχή, εφόσον προβεί σε ανακατασκευή ή/ και επέκταση οδικών δικτύων, στα οποία έχουν εγκατασταθεί ή/ και λειτουργούν δίκτυα και ευκολίες ηλεκτρονικών επικοινωνιών, αναλαμβάνει την υποχρέωση μεταφοράς αυτών και κάλυψης των σχετικών εξόδων. Η διακοπή, επανασύνδεση και επανενεργοποίηση του δικτύου και των ευκολιών γίνεται με ευθύνη του Παρόχου.

## **10. Ανωτέρα βία**

Ο Πάροχος δεν θεωρείται ότι παραβιάζει τις απορρέουσες από την παρούσα υποχρεώσεις του, εάν εμποδίζεται να τις εκπληρώσει για λόγους ανωτέρας βίας. Ως γεγονός ανωτέρας βίας θεωρείται, κατά τις διατάξεις της κείμενης νομοθεσίας, κάθε γεγονός το οποίο βρίσκεται εκτός της σφαίρας επιρροής των μερών και το οποίο αντικειμενικά δεν θα μπορούσε να αποτραπεί ούτε με την επίδειξη άκρως εξιδιασμένης επιμέλειας, εφόσον αυτό συνεπάγεται αντικειμενική αδυναμία του πληττόμενου μέρους προς εκπλήρωση των

υποχρεώσεών του. Σε περίπτωση επέλευσης γεγονότων ανωτέρας βίας, οι υποχρεώσεις του Παρόχου, που απορρέουν από την παρούσα και συνδέονται αιτιωδώς με την ανωτέρα βία, αναστέλλονται για όλη τη διάρκεια ισχύος των γεγονότων αυτών, η απόδειξη των οποίων βαρύνει εξ ολοκλήρου τον Πάροχο.

Η μη εκπλήρωση υποχρεώσεων από την πλευρά του προσωπικού, των προμηθευτών, των συνεργατών και των υπεργολάβων του Παρόχου και γενικά των προσώπων που συνεργάζονται μαζί του, οι εργατικές διαφορές, οι απεργίες του προσωπικού του ή τα οικονομικά προβλήματα (αναφερόμενα ενδεικτικά) δεν μπορούν να προβάλλονται ως γεγονότα ανωτέρας βίας.

### **11. Υποβολή Εγγυήσεων και Εγγράφων**

Ο Πάροχος καλείται όπως υποβάλει, **εντός είκοσι (20) ημερών** από την κοινοποίηση της παρούσας, τα ακόλουθα:

α. Εγγυητική Επιστολή Καλής Εκτέλεσης, το ύψος της οποίας, σύμφωνα α) με το ΦΕΚ 42Α/30-3-2017 νόμος 4463/2017, όπως ισχύει, και β) ΦΕΚ 6168Β/31-12-2018, προσδιορίζεται με Κανονισμό που εκδίδεται από την Ε.Ε.Τ.Τ. και ορίζεται στο 100% του κόστους αποκατάστασης όπως προσδιορίζεται στον αναλυτικό προϋπολογισμό των εργασιών που έχει υποβληθεί. **Η Εγγυητική Επιστολή καλής Εκτέλεσης διαρκεί τουλάχιστο για όσο χρόνο διαρκεί η εκτέλεση εργασιών για τις οποίες χορηγήθηκε η αντίστοιχη άδεια πλέον δώδεκα (12) μηνών.** Μετά την πάροδο της διάρκειας της η Εγγυητική Επιστολή καλής Εκτέλεσης επιστρέφεται στον Πάροχο Δικτύου Ηλεκτρονικών Επικοινωνιών.

β. Στις περιπτώσεις όπου η αρμόδια Δημόσια Αρχή έχει τροποποιήσει το υποβληθέν σχέδιο όδευσης, ο Πάροχος υποχρεούται να υποβάλει και το τελικό σχεδιάγραμμα όδευσης με όλες τις κατασκευαστικές λεπτομέρειες στα ιδιάζοντα σημεία της όδευσης (ενδεικτικά αναφέρονται διαβάσεις πεζών, διασταυρώσεις, πεζοδρόμια, άλλα δίκτυα). Επιπλέον ο Πάροχος στις ανωτέρω περιπτώσεις υποχρεούται να υποβάλει και το οριστικό σχέδιο κατασκευαστικών λεπτομερειών των ευκολιών που περιλαμβάνει υποχρεωτικά την τεχνική περιγραφή τεχνικών έργων που θα εκτελεστούν και του εξοπλισμού (ενδεικτικά αναφέρονται Υπαίθριες Μονάδες δικτύου, Οικίσκοι), που θα εγκατασταθεί. Κατά περίπτωση θα περιλαμβάνει, ενδεικτικά, τις λεπτομέρειες τυπικών διατομών που θα χρησιμοποιηθούν κατά την όδευση του δικτύου, τις λεπτομέρειες των φρεατίων, τα μέσα ανάρτησης εναέριων δικτύων, τον αριθμό και τη θέση των δέντρων, των οποίων ο αιτών

Πάροχος αιτείται την κοπή, τις λεπτομέρειες, σε περίπτωση εγκατάστασής τους, Υπαίθριων Μονάδων δικτύου και Οικίσκων.

γ. Υπεύθυνη Δήλωση του Ν. 1599/1986 του νόμιμου εκπροσώπου του Παρόχου για τη γνωστοποίηση στην κατά τόπο αρμόδια Αστυνομική Αρχή του χρονοδιαγράμματος εκτέλεσης των απαιτούμενων για την ενάσκηση του συγκεκριμένου Δικαιώματος Διέλευσης έργων. Σε περίπτωση, κατά την οποία ο Πάροχος δεν υποβάλει τα ως άνω έγγραφα εντός της προβλεπόμενης προθεσμίας, η αρμόδια Δημόσια Αρχή δύναται, κατόπιν αιτιολογημένης Απόφασής της, να προβεί σε αναστολή ή/ και ανάκληση της σχετικής απόφασης χορήγησης Δικαιώματος Διέλευσης.

## **12. Λοιπές Άδειες**

12.1 Η παρούσα άδεια τομής δεν υποκαθιστά άλλες άδειες, τις οποίες είναι υποχρεωμένος ο Πάροχος να λάβει από άλλους αρμόδιους κατά περίπτωση φορείς για την εκτέλεση των εργασιών, που αποτελούν αντικείμενο του παρόντος.

12.2 Ο Πάροχος υποχρεούται πριν την έναρξη των εργασιών τομής να λάβει την προβλεπόμενη από την οικεία νομοθεσία άδεια από τις κατά τόπους αρμόδιες αστυνομικές αρχές.

## **13. Παραρτήματα**

Στην παρούσα απόφαση επισυνάπτονται και αποτελούν αναπόσπαστο μέρος αυτής τα παρακάτω Παραρτήματα:

Παράρτημα Α' - Κατασκευαστικές μελέτες και λοιπά Σχέδια Ευκολιών Δικτύου που καλύπτονται από την παρούσα.

Παράρτημα Β' - Χρονοδιάγραμμα Εργασιών

Παράρτημα Γ' - Υπολογισμός Τελών Διέλευσης και Τελών Χρήσης Δικαιωμάτων Διέλευσης – Εγγυητικής Επιστολής Καλής Εκτέλεσης

Παρακαλούμε όπως εισηγηθείτε στο σώμα για την λήψη σχετικής απόφασης.

Ο ΔΙΕΥΘΥΝΤΗΣ  
ΤΕΧΝΙΚΩΝ ΥΠΗΡΕΣΙΩΝ

Ο ΑΝΤΙΔΗΜΑΡΧΟΣ  
ΤΕΧΝΙΚΩΝ ΥΠΗΡΕΣΙΩΝ & ΕΡΓΩΝ ΥΠΟΔΟΜΩΝ

ΔΑΜΑΣΚΟΣ ΑΝΑΣΤΑΣΙΟΣ

ΝΙΚΑΣ ΙΩΑΝΝΗΣ



20ο ΘΕΜΑ

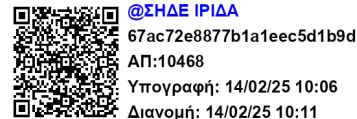

ΕΛΛΗΝΙΚΗ ΔΗΜΟΚΡΑΤΙΑ

ΔΗΜΟΣ ΑΧΑΡΝΩΝ

Δ/νση Τεχνικών Υπηρεσιών

Συντάκτης: Μάμμου Κωνσταντίνα

Τηλ.: 213 20 72 513

Email : [kmammou@acharnes.gr](mailto:kmammou@acharnes.gr)

Αχαρνές 11/02/2025

ΕΙΣΗΓΗΣΗ

ΠΡΟΣ

Τον κ. Πρόεδρο  
του Δημοτικού Συμβουλίου

**ΘΕΜΑ : Εγκατάσταση Δικτύου Οπτικών Ινών Χαμηλής Όχλησης – Άδεια Εκτέλεσης Εργασιών στην εταιρεία VODAFONE – ΠΑΝΑΦΟΝ Α.Ε. (αρ. πρωτ. Αίτησης 94842/04-12-2024) με Ανάδοχο εταιρεία την Circet Hellas Μονοπρόσωπη ΙΚΕ.**

Κύριε Πρόεδρε,

η εταιρεία **VODAFONE – ΠΑΝΑΦΟΝ ΑΕ** με την υπ' αριθμ. **94842/04-12-2024** αίτησή της, ζητάει την Εγκατάσταση Δικτύου Οπτικών Ινών Χαμηλής Όχλησης, σύμφωνα με την ΚΥΑ 32514/2022, ΦΕΚ Β' 4002/29-07-2022.

Η εταιρεία έχει καταθέσει όλα τα απαραίτητα κάτωθι δικαιολογητικά:

- Την υπ' αριθμ. **94842/04-12-2024** αίτηση, κατασκευαστικές μελέτες και λοιπά Σχέδια Ευκολιών Δικτύου .

### **1. Ορισμός Αντικλήτου και Στοιχεία Επικοινωνίας**

Αντίκλητος: **ΔΙΑΛΥΝΑΣ ΕΜΜΑΝΟΥΗΛ**

Στοιχεία Παρόχου: **VODAFONE – ΠΑΝΑΦΟΝ ΑΕ**, η οποία εδρεύει στην οδό **ΤΖΑΒΕΛΑ 1-3 – ΧΑΛΑΝΔΡΙ, ΑΦΜ 094349850 ΔΟΥ Μεγάλων Επιχειρήσεων, τηλ.: 216 000 63 69, e-mail: [EDialynas@victus.gr](mailto:EDialynas@victus.gr) .**

Στοιχεία Εργολάβου: **Circet Hellas Μονοπρόσωπη ΙΚΕ**, η οποία εδρεύει στην **Λεωφόρο Σπατών 68<sup>Α</sup> – ΓΕΡΑΚΑΣ.**

### **2. Περιγραφή Εγκατάστασης Δικτύου Οπτικών Ινών Χαμηλής Όχλησης – Διαδρομή όδευσης:**

### 2.1 Εγκατάσταση δικτύων σε χαντάκια συνολικού μήκους 260,00 μ., ως εξής:

- Επί του οδοστρώματος της οδού **Μιαούλη**, από αριθμό 72 έως τη συμβολή με την οδό Παναγιώτη Μιχαλάκη, συνολικού μήκους **30,00 μ.**, πλάτους **...0,05.....μ.** και βάθους **...0,30...μ.**
- Επί του οδοστρώματος της οδού **Παναγιώτη Μιχαλάκη**, από αριθμό 20 έως τη συμβολή με την οδό Προσκόπου Πατηνιώτη, συνολικού μήκους **90,00 μ.**, πλάτους **...0,05.....μ.** και βάθους **...0,30...μ.**
- Επί του οδοστρώματος της οδού **Προσκόπου Πατηνιώτη**, από αριθμό 15 έως τη συμβολή με την οδό Φιλαδέλφειας, συνολικού μήκους **60,00 μ.**, πλάτους **...0,05.....μ.** και βάθους **...0,30...μ.**
- Εγκάρσια τομή επί του οδοστρώματος της οδού **Φιλαδέλφειας**, από τη συμβολή της με την οδό Προσκόπου Πατηνιώτη έως Φιλαδέλφειας αριθμός 74 , συνολικού μήκους **10,00 μ.**, πλάτους **...0,05.....μ.** και βάθους **...0,30...μ.**
- Επί του πεζοδρομίου της οδού **Φιλαδέλφειας**, από αριθμό 74 έως αριθμό 86, συνολικού μήκους **70,00 μ.**, πλάτους **...0,05.....μ.** και βάθους **...0,30...μ.**

### 2.2 Εγκατάσταση δύο (2) φρεατίων, ως εξής:

- Επί του οδοστρώματος της οδού **Μιαούλη αρ. 72, 1 Φρεάτιο, διαστάσεων 0,80 Χ 0,80 Χ 0,80 m.**
- Επί του οδοστρώματος της οδού **Προσκόπου Πατηνιώτη** στη συμβολή της με την οδό Φιλαδέλφειας, **1 Φρεάτιο, διαστάσεων 0,80 Χ 0,80 Χ 0,80 m.**

Η εγκατάσταση των ανωτέρω ευκολιών απεικονίζεται αναλυτικά στην υποβληθείσα με αρ. πρωτ. **94842/4-12-2024** αίτηση του Παρόχου, στην οποία επισυνάπτονται οι κατασκευαστικές μελέτες και τα λοιπά σχετικά σχέδια ευκολιών δικτύου, όπως όδευση σε οριζοντιογραφία περιοχής έργου, οι τυπικές διατομές των τομών, κάτοψη, όψη των φρεατίων με τις κατασκευαστικές λεπτομέρειες αυτών. Τα παραπάνω επισυνάπτονται στην οριστική και εγκριθείσα από την Αρμόδια Δημόσια Αρχή μορφή στο Παράρτημα Α' της παρούσας.

### 3. Διάρκεια Ισχύος

Το Δικαίωμα Διέλευσης, που χορηγείται με την παρούσα, διαρκεί για το χρονικό διάστημα που τελεί εν ισχύ και η Γενική Άδεια του δικαιούχου βάσει της οποίας αυτό χορηγήθηκε. Ο Πάροχος έχει δικαίωμα να παραιτηθεί του χορηγηθέντος δικαιώματος εγγράφως

και με βεβαίωση ημεροχρονολογίας προς την αρμόδια Δημόσια Αρχή χορήγησης. Εάν ο Πάροχος παραιτηθεί του δικαιώματος, οι ευκολίες που έχουν εγκατασταθεί βάσει του εν λόγω Δικαιώματος περιέρχονται αυτοδικαίως στην κυριότητα της αρμόδιας Δημόσιας Αρχής. Οι υποχρεώσεις του Παρόχου υπολογίζονται έως την ημέρα παραιτήσεως και τα δικαιώματα του Παρόχου παύουν την ημέρα παραιτήσεως. Υποχρεώσεις του Παρόχου, που προέκυψαν πριν από την ημέρα παραιτήσεως και δεν έχουν εκπληρωθεί μέχρι την ημερομηνία παραιτήσεως, συνεχίζουν να ισχύουν και η αρμόδια Δημόσια Αρχή διατηρεί κάθε δικαίωμά της για διεκδίκηση αυτών.

#### **4. Χρονοδιάγραμμα Εργασιών**

Οι εργασίες προβλέπεται να διαρκέσουν **είκοσι τέσσερις (24) ημέρες**, σύμφωνα με το υποβληθέν χρονοδιάγραμμα συμπεριλαμβανομένων των εργασιών πλήρους αποκατάστασης των αναφερόμενων Δημοσίων ή Κοινοχρήστων Ακινήτων στην προηγούμενη κατάσταση. Το αναλυτικό χρονοδιάγραμμα σε μορφή Gantt Chart ή ισοδύναμη, επισυνάπτεται ως **Παράρτημα Β'** της παρούσας.

Σιωπηρή παράταση της χρονικής ισχύος της χορηγούμενης άδειας δεν επιτρέπεται. Σε περίπτωση που ο Πάροχος προβλέπει, ότι δεν είναι δυνατή η ολοκλήρωση του Έργου εντός των χρονικών ορίων ισχύος της άδειας, δύναται να ζητήσει εγγράφως και εγκαίρως την παράταση της ισχύος της χορηγούμενης με την παρούσα άδειας, οπότε η αιτούμενη παράταση θα ισχύει κατόπιν της εγγράφου συναινέσεως της Υπηρεσίας, η οποία δεν θα αρνείται τη χορήγηση τέτοιας παράτασης χωρίς εύλογη αιτία. Στην περίπτωση δε αυτή θα πρέπει να βρίσκεται σε ισχύ, για όλο το χρόνο της παράτασης τόσο το ασφαλιστήριο συμβόλαιο, όσο και η κατατεθειμένη εγγυητική επιστολή.

Σε περίπτωση που λάβει χώρα υπέρβαση της προαναφερόμενης χρονικής ισχύος της άδειας, χωρίς προηγουμένως να ζητηθεί και να εγκριθεί η παράτασή της, η Υπηρεσία έχει το δικαίωμα να προβαίνει με δικά της συνεργεία στην αποκατάσταση της τομής σε βάρος του Παρόχου και να καταλογίζει στον τελευταίο τη σχετική δαπάνη, η οποία θα εισπράττεται ως δημόσιο έσοδο, σύμφωνα με τις διατάξεις για την είσπραξη των δημοσίων εσόδων, όπως προβλέπεται και από το άρθρο 47 παρ. 3 του Ν.2696/1999 και το άρθρο 7 παρ. 7 του Ν.

3481/2006. Επίσης, στην περίπτωση αυτή καταπίπτουν οι εις χείρας της Υπηρεσίας εγγυητικές επιστολές του Παρόχου.

##### **5. Παρακολούθηση και Πιστοποίηση των Εργασιών**

Εξουσιοδοτημένα στελέχη της Υπηρεσίας παρακολουθούν και εποπτεύουν την εκτέλεση των εργασιών στα πλαίσια των χορηγηθέντων Δικαιωμάτων Διέλευσης με τον προβλεπόμενο για κάθε τεχνικό έργο τρόπο και προτείνουν στον υπεύθυνο εργασιών του έργου τα αναγκαία μέτρα που πρέπει να ληφθούν για την αποτροπή κινδύνων, χωρίς να δυσχεραίνεται το έργο της εκσκαφής και, σε περίπτωση βλαβών, τις αναγκαίες εργασίες για την αποκατάστασή τους.

Τόσο ο Πάροχος όσο και οι τυχόν υπεργολάβοι του υποχρεούνται στην αποδοχή των συστάσεων της Υπηρεσίας, εφόσον δεν παρεμποδίζεται η ομαλή διεξαγωγή εργασιών τους.

Η προβλεπόμενη Εγγυητική Επιστολή Καλής Εκτέλεσης των εργασιών καταπίπτει υπέρ της Υπηρεσίας, κατόπιν έγγραφης ειδοποίησης προς την εγγυήτρια τράπεζα και τον Πάροχο στις περιπτώσεις της μη ορθής ή/ και πλημμελούς εκπλήρωσης του έργου. Η κατάπτωση της εγγυητικής γίνεται μετά την πάροδο τριών ημερών από τη σχετική ειδοποίηση.

Επειδή, λόγω της φύσεως των εργασιών κάποιες εργασίες που θα πραγματοποιηθούν με την παρούσα άδεια θα λάβουν χώρα σε ώρες εκτός ωραρίου της Υπηρεσίας όπου δεν δύναται με βάση τις ισχύουσες διατάξεις να παρίστανται στελέχη της Υπηρεσίας μας, όσον αφορά τα μέτρα ασφαλείας κ.λ.π. ισχύουν τα αναφερόμενα στην παράγραφο 8.5 και 8.6 της παρούσης.

##### **6. Αναλογούντα τέλη και τρόπος καταβολής**

Το ύψος των τελών Διέλευσης, βάσει του ν.4463/2017, όπως ισχύει, και της παρ. 9 του άρθρου 28, του ν.4070/2012 (ΦΕΚ 6168/31-12-2018) και της υπ' αριθμ. 309/2012 απόφασης του Δ.Σ. Αχαρνών, όπως ισχύει, υπολογίστηκε στο ποσόν των **594,15 €** (βλ. **Παράρτημα Γ'**). Ο Πάροχος οφείλει, εντός **είκοσι (20) ημερών** από την κοινοποίηση της παρούσας, να υποβάλει αποδεικτικό κατάθεσης υπέρ του Δήμου στην Τεχνική Υπηρεσία του Δήμου, για τη **Χορήγηση Δικαιώματος Διέλευσης – Άδεια Εκτέλεσης εργασιών**, για την πληρωμή των τελών αυτών.

Το ύψος των ετησίων τελών Χρήσης Δικαιωμάτων Διέλευσης, βάσει του ν.4463/2017, όπως ισχύει, και της παρ. 9 του άρθρου 28, του ν.4070/2012 (ΦΕΚ 6168/31-12-2018) και της υπ' αριθ. 309/2012 απόφασης του Δ.Σ. Αχαρνών, υπολογίστηκε στο ποσόν των **15.242,41 €** (βλ.

## **Παράρτημα Γ').**

### **7. Εγγυήσεις – Ασφάλιση**

Για την καλή εκτέλεση των παραπάνω εργασιών ο Πάροχος οφείλει, εντός **είκοσι (20) ημερών** από την κοινοποίηση της παρούσας, να υποβάλει Εγγυητική Επιστολή Καλής Εκτέλεσης ύψους **1.627,19 €**, το ύψος της οποίας υπολογίζεται σύμφωνα με το ΦΕΚ 42Α/30-3-2017 νόμος 4463/2017, όπως ισχύει (βλ. **Παράρτημα Γ'**). Η Εγγυητική Επιστολή διαρκεί τουλάχιστο για όσο χρόνο διαρκεί η εκτέλεση εργασιών για τις οποίες χορηγήθηκε η αντίστοιχη άδεια πλέον δώδεκα (12) μηνών.

Ο Πάροχος οφείλει, **εντός είκοσι (20) ημερών** από την κοινοποίηση της παρούσας, να προσκομίσει συμβόλαιο ασφάλισης αστικής ευθύνης, που θα καλύπτει κινδύνους σε άτομα (σωματικές βλάβες) και σε οχήματα και άλλα δίκτυα (υλικές ζημιές) ανά γεγονός και όχι σωρευτικά, κατά τη διάρκεια των εργασιών εκτέλεσης του έργου και αποκατάστασης του Δημοσίου ή Κοινοχρήστου Ακινήτου.

### **8. Υποχρεώσεις του Παρόχου**

#### **8.1 Όροι εκτέλεσης της τομής**

8.1.1 Ο Πάροχος δηλώνει και εγγυάται, ότι η εταιρεία στην οποία ανατέθηκε η εκτέλεση του έργου, **Circet Hellas Μονοπρόσωπη ΙΚΕ**, διαθέτει την εμπειρία και την τεχνογνωσία, καθώς και ότι κατέχει το προσωπικό και τον εξοπλισμό, που είναι απαραίτητα για την εκτέλεση του Έργου και την εξασφάλιση των τεχνικών και ποιοτικών προδιαγραφών του, σύμφωνα με το περιεχόμενο του **Παραρτήματος Α'** της παρούσας.

8.1.2 Ο Πάροχος υποχρεούται να εκτελεί προσηκόντως και κατά πλήρη εφαρμογή των κανόνων της οικείας τέχνης και επιστήμης το σύνολο των εργασιών, που είναι απαραίτητες για την έντεχνη εκτέλεση και ολοκλήρωση του Έργου, κατά απόλυτη τήρηση των οριζόμενων στην παρούσα και στο **Παράρτημα Α'**.

8.1.3 Ο Πάροχος υποχρεούται να τοποθετήσει τον αγωγό του Δικτύου του σε θέση που να επιτρέπει μελλοντικά την απρόσκοπτη κατασκευή κρασπέδων, ρείθρων, πεζοδρομίων και γενικά να επιτρέπει κάθε μελλοντική επέμβαση, συντήρηση, βελτίωση ή ανακαίνιση της οδού στην οποία εκτέλεσε εργασίες, σύμφωνα με τις υποδείξεις της Υπηρεσίας. Σε καμία περίπτωση



οι εργασίες του Παρόχου δε θα παρεμβάλουν εμπόδια στην εκτέλεση μελλοντικών εργασιών οδοποιίας ή έργων βελτίωσης της οδού, στο χώρο εκτέλεσης του έργου.

8.1.4 Η εκσκαφή πρέπει να γίνει με μεγάλη προσοχή γιατί υπάρχει πιθανότητα στο σημείο που γίνεται η τομή να υπάρχουν εγκαταστάσεις των άλλων δικτύων (ΔΕΗ, ΟΤΕ, ΕΥΔΑΠ, ΔΕΠΑ κλπ). Απόλυτα υπεύθυνος για να πάρει σχέδια και στοιχεία για την ύπαρξη άλλων δικτύων είναι ο Πάροχος.

8.1.5 Ο Πάροχος είναι υποχρεωμένος να προβαίνει σε τμηματική αποκατάσταση της τομής σύμφωνα με την πρόοδο των σχετικών εργασιών, ώστε να μη μείνει ανοικτό όρυγμα για διάστημα υπερβαίνον τις δέκα ημέρες από το πέρας των εργασιών επί των οικείων τμημάτων, σύμφωνα με το άρθρο 7 παρ. 7 εδ. α' του Ν. 3481/2006. Ειδικώς επισημαίνεται ότι κατά την διάρκεια εκτέλεσης των εργασιών τομής σε καμία περίπτωση δε θα υπάρχει ανοικτό κατά μήκος όρυγμα μεγαλύτερο των πενήντα (50) μέτρων, εγκάρσιο μεγαλύτερο των τριών (3) μέτρων και θα εξασφαλιστεί με μέριμνα του Παρόχου ασφαλής και απρόσκοπτη κυκλοφορία των πεζών και των οχημάτων. Επίσης δε θα παραμένουν ανοικτά ορύγματα για την εκ των υστέρων κατασκευή των φρεατίων επίσκεψης και κατά την διάρκεια κατασκευής τους (των φρεατίων επίσκεψης), κάθε μέρα μετά το πέρας των εργασιών, τα ανοικτά ορύγματα κατασκευής των φρεατίων θα καλύπτονται με σιδηρές λαμαρίνες πάχους τουλάχιστον δύο (2) εκατοστών εδραζόμενες σταθερά περιμετρικά του ορύγματος, τουλάχιστον πενήντα (50) εκατοστά. Επίσης στις διασταυρώσεις με άλλες κάθετες οδούς δε θα παραμένει ανοικτό όρυγμα, αλλά αυτό θα καλύπτεται με σιδηρές λαμαρίνες, όπως αυτές περιγράφονται παραπάνω.

8.1.6 Σε καμία περίπτωση δεν επιτρέπεται η απόθεση, ούτε και προσωρινά, των προϊόντων εκσκαφής επί της οδού ή σε παράπλευρους χώρους αυτής, αλλά ο Πάροχος έχει την υποχρέωση να επιμελείται της φορτώσεως και της απορρίψεως αυτών σε επιτρεπόμενα προς τούτο μέρη ταυτόχρονα με την εκτέλεση της εκσκαφής.

8.1.7 Ειδικά στην κατασκευή των φρεατίων επίσκεψης του δικτύου θα πρέπει:

α) Η ποιότητα του σκυροδέματος να είναι C 20/25 και ανώτερη.

β) Στα καπάκια επίσκεψης των φρεατίων να δίδεται ιδιαίτερη προσοχή, ώστε να μη δημιουργείται θόρυβος από την κυκλοφορία των οχημάτων, δηλαδή να αποφεύγεται το "κτύπημα" των καπακιών φρεατίων, άλλως αυτά θα αντικαθίστανται άμεσα.

8.2 Όροι αποκατάστασης της τομής

8.2.1 Μετά την ολοκλήρωση της εγκατάστασης του Δικτύου του ο Πάροχος υποχρεούται να προβεί στην επίχωση της τομής, σύμφωνα με την τυπική διατομή την οποία έχει καταθέσει στην Υπηρεσία η οποία αποτελεί τμήμα του Παραρτήματος Α. Η δε οδός θα αποκατασταθεί πλήρως στην προτέρα της μορφή.

8.2.2 Επίσης υποχρεούται να προβεί στην αποκατάσταση της οριζόντιας και κατακόρυφης σήμανσης των οδών στην περίπτωση που αυτές καταστραφούν λόγω των εργασιών τομής.

8.2.3 Η επιφάνεια της τομής, που θα προκύψει μετά το πέρας των εργασιών αποκατάστασής της, πρέπει να είναι απόλυτα προσαρμοσμένη υψομετρικά με το υπόλοιπο οδόστρωμα της οδού, το έρεισμα, το πεζοδρόμιο κ.λ.π.. Εξυπακούεται, ότι ο Πάροχος βαρύνεται, πέραν της αποκατάστασης της τομής, με την απομάκρυνση όλων των υλικών που θα έχουν απομείνει, την απόρριψή τους σε επιτρεπόμενους χώρους και θέσεις, τον καθαρισμό της οδού, των πεζοδρομίων, των ερεισμάτων και την αποκατάσταση της μορφής των οδών και των γύρω χώρων της στην πρότερή τους κατάσταση.

**8.2.4 Ειδικά η αποκατάσταση των ασφαλικών οδοστρωμάτων θα γίνεται με φρεζάρισμα και νέο αντιολισθηρό ασφαλικό τάπητα πάχους τουλάχιστον 10 εκατοστών και πλάτους 40 εκατοστών (10 εκατοστά η τομή και 15 εκατοστά εκατέρωθεν του σκάμματος) κατά την όδευση της τομής.**

8.2.5 Όλες οι εργασίες αποκατάστασης που προβλέπονται στους ανωτέρω όρους 8.2.1, 8.2.2, 8.2.3, 8.2.4, πρέπει να ολοκληρωθούν από τον Πάροχο εντός προθεσμίας δέκα ημερών από το πέρας των οικείων εργασιών, σύμφωνα με το άρθρο 7 παρ. 7 εδ. α' του Ν. 3481/2006.

### 8.3 Πρόσθετες Υποχρεώσεις

Μετά την περάτωση του Έργου ο Πάροχος υποχρεούται να γνωστοποιήσει εγγράφως στην Υπηρεσία την τοιαύτη περάτωση, όπως επίσης να συντάξει και να υποβάλει στην Υπηρεσία οριζοντιογραφία (σε κλίμακα 1:500), όπου θα σημειώνεται η ακριβής θέση της γραμμής του αγωγού που έχει κατασκευαστεί, τόσο οριζοντιογραφικά όσο και υψομετρικά εξαρτώμενη από σταθερά σημεία, νομίμως υπογεγραμμένα από διπλωματούχο μηχανικό. Επιπροσθέτως, θα αναφέρονται επί της οριζοντιογραφίας και όλα τα λοιπά δίκτυα και οι αντίστοιχες κατασκευές που συναντήθηκαν κατά την εκτέλεση του Έργου, θα σημειώνεται η ακριβής θέση τους και θα είναι και αυτά οριζοντιογραφικά και υψομετρικά εξαρτημένα από σταθερά σημεία.

### 8.4 Συντήρηση – Επισκευή Δικτύου

Η συντήρηση και η επισκευή του Δικτύου, το οποίο θα εγκαταστήσει ο Πάροχος με βάση το παρόν, βαρύνει αποκλειστικά τον ίδιο, ο οποίος είναι υποχρεωμένος με δικές του δαπάνες και με δική του ευθύνη να αποκαθιστά κάθε βλάβη η οποία θα παρουσιαστεί (καθιζήσεις, φθορά ασφαλτικών κ.λ.π.), αφού προηγουμένως αποκτήσει τη σχετική άδεια της Υπηρεσίας, η οποία θα τη χορηγεί στον Πάροχο εντός της εύλογης ανά περίπτωση προθεσμίας, προκειμένου να πραγματοποιείται εντός της συντομότερης δυνατής προθεσμίας η απαιτούμενη συντήρηση ή επισκευή, λαμβανομένων υπόψη των αναφερομένων στην παρ. 8.6.3 για τις ασφαλτικές εργασίες.

### 8.5 Μέτρα Ασφαλείας

8.5.1 Σε κάθε περίπτωση ο Πάροχος υποχρεούται να λαμβάνει κατά την εκτέλεση του Έργου όλα τα μέτρα ασφάλειας, σχετικά με τους πεζούς και τα οχήματα, όπως αυτά προβλέπονται από τις κείμενες διατάξεις, όπως επίσης θα λαμβάνει και κάθε άλλο μέτρο ασφάλειας το οποίο θα υποδειχθεί είτε από τις αρμόδιες αστυνομικές αρχές είτε από την Υπηρεσία.

Επίσης ο Πάροχος αναλαμβάνει την υποχρέωση τήρησης των όρων και προϋποθέσεων εκτέλεσης του έργου και εναπόθεσης των υλικών που προβλέπονται στο άρθρο 47 του Ν. 2696/1999.

8.5.2 Σε όλη την διάρκεια της εκτέλεσης του Έργου θα τοποθετηθούν με μέριμνα, ευθύνη και έξοδα του Παρόχου πρόσθετες πληροφοριακές, προειδοποιητικές κ.λ.π. πινακίδες οριζόντιας σήμανσης, όπως επίσης και κατάλληλα στηθαία περίφραξης του ορύγματος, φωτεινοί σηματοδότες, αναλάμποντα προειδοποιητικά σήματα κ.λ.π. και θα λαμβάνεται κάθε μέριμνα για την αποφυγή ατυχημάτων. Επίσης, ο Πάροχος υποχρεούται εκτός των άλλων να εφαρμόζει τα μέτρα ασφάλειας όπως αυτά αναφέρονται στην Τεχνική προδιαγραφή Σήμανσης Εκτελούμενων Οδικών Έργων εντός και εκτός κατοικημένων περιοχών (ΔΙΠΑΔ/οικ.502/1-7-2003 – ΦΕΚ 946/Β/9-7-2003) όπως αυτή ισχύει σήμερα.

8.5.3 Ο Πάροχος αναλαμβάνει την υποχρέωση να κατασκευάζει οποιοδήποτε πρόσθετο μέτρο ασφάλειας της κυκλοφορίας (οχημάτων και πεζών), το οποίο θα του υποδειχθεί από τις αρμόδιες αστυνομικές αρχές ή την Υπηρεσία.

8.5.4 Κάθε πινακίδα σήμανσης, οριοδείκτης ή φωτεινός σηματοδότης, που θα υφίσταται ζημιά κατά τη διάρκεια εκτέλεσης του Έργου, θα αντικαθίσταται άμεσα με δαπάνες και ευθύνη του Παρόχου.

## 8.6 Ευθύνη

8.6.1 Ο Πάροχος είναι απόλυτα και αποκλειστικά υπεύθυνος για κάθε ζημιά, που θα προκύψει στους αγωγούς και τα δίκτυα των λοιπών οργανισμών κ.λ.π., που θα συναντά κατά την εκτέλεση του Έργου, έστω και αν δεν είναι γνωστή η θέση τους.

8.6.2 Ο Πάροχος είναι απόλυτα και αποκλειστικά υπεύθυνος, ποινικώς και αστικώς, έναντι παντός τρίτου σε περίπτωση οποιουδήποτε ατυχήματος ή ζημίας προκληθεί κατά την εκτέλεση του Έργου.

8.6.3 Ο Πάροχος είναι απόλυτα και αποκλειστικά υπεύθυνος για την τήρηση των πάσης φύσεως υποχρεώσεών του, που απορρέουν από και κατά την εκτέλεση του Έργου, από την εργατική, την ασφαλιστική και την ανά περίπτωση εφαρμοζόμενη νομοθεσία, έναντι του προσωπικού του, των προμηθευτών του, των υπεργολάβων, των φορέων κοινωνικής ασφάλισης και παντός τρίτου εν γένει, χωρίς να υφίσταται οποιαδήποτε ευθύνη της Υπηρεσίας.

Ο Πάροχος για μία διετία είναι υποχρεωμένος να αποκαθιστά με δικές του εξολοκλήρου δαπάνες οιαδήποτε ζημιά προκύψει επί του οδοστρώματος στα σημεία και την όδευση της τομής, άλλως θα είναι πλήρως και αποκλειστικά (ποινικά και αστικά) υπεύθυνος για οτιδήποτε προκύψει.

## 8.7 Λοιπές Υποχρεώσεις του Παρόχου

8.7.1 Πριν από την εκτέλεση οποιασδήποτε εργασίας επί, υπό ή υπέρ χώρων που προβλέπονται στο άρθρο 29 του Ν. 3431/2006, όπως ισχύει (άρθρο 28 του Ν. 4070/2012), οι δικαιούχοι Πάροχοι, όπως αυτοί προσδιορίζονται στο άρθρο 3 της παρούσας, τηρούν τις διαδικασίες, τους όρους και τις προϋποθέσεις χορήγησης Δικαιώματος Διέλευσης που ορίζονται στην παρούσα.

8.7.2 Ο Πάροχος δικτύου ηλεκτρονικών επικοινωνιών γνωστοποιεί με έγγραφη ειδοποίηση (ή με τηλεομοιοτυπία ή με ηλεκτρονική αποστολή, ή με e-mail) προς την αρμόδια Δημόσια Αρχή, βάσει του ν. 4463/2017, και του ν. 4070/2012 (κανονισμός καθορισμού τελών ΦΕΚ 6168/31-12-2018), την ολοκλήρωση τμήματος ή του συνόλου των προγραμματισμένων εργασιών του, όπως αυτές προσδιορίζονται στην παρούσα. Η γνωστοποίηση αυτή κοινοποιείται επίσης και κατά περίπτωση στις υπηρεσίες.

8.7.3 Ο Πάροχος δικτύου ηλεκτρονικών επικοινωνιών γνωστοποιεί με έγγραφη ειδοποίηση προς την Υπηρεσία και την εκάστοτε αρμόδια Αστυνομική Αρχή την πρόθεσή του να προβεί σε πράξεις ή έργα που είναι ευλόγως αναγκαία για την αποκατάσταση βλαβών στο δίκτυό του. Στο

κείμενο της γνωστοποίησης περιλαμβάνεται υποχρεωτικά μνεία του αριθμού και της ημερομηνίας της αντίστοιχης απόφασης χορήγησης Δικαιωμάτων Διέλευσης και του χρονοδιαγράμματος των προβλεπόμενων εργασιών αποκατάστασης. Η γνωστοποίηση κοινοποιείται επίσης και στις κατά περίπτωση αρμόδιες υπηρεσίες, όπως αυτές προσδιορίζονται στο ν. 4463/2017, και του ν. 4070/2012 (κανονισμός καθορισμού τελών ΦΕΚ 6168/31-12-2018). Η εκτέλεση του έργου καθ' όλη τη διάρκειά της πρέπει να γίνεται σε συμμόρφωση με τις διατάξεις του (ΚΟΚ), και αν είναι απαραίτητο για τον σκοπό αυτό ο Πάροχος υποχρεούται να απευθυνθεί στην αρμόδια Υπηρεσία για την εκπόνηση κυκλοφοριακής / συγκοινωνιακής μελέτης για το έργο πριν από την εκτέλεση των εργασιών.

8.7.4 Ο Πάροχος κοινοποιεί στο Υπουργείο Υποδομών, Μεταφορών και Δικτύων και στην Ε.Ε.Τ.Τ., σε ηλεκτρονική μορφή, την απόφαση χορήγησης Δικαιωμάτων Διέλευσης και τα δικαιολογητικά βάσει του ν. 4463/2017, και του ν. 4070/2012 (κανονισμός καθορισμού τελών ΦΕΚ 6168/31-12-2018) στην τελική τους μορφή (as build documents). Το Υπουργείο Μεταφορών και Επικοινωνιών τηρεί ηλεκτρονικό Αρχείο των στοιχείων αυτών για τη βέλτιστη άσκηση των κατά Νόμο αρμοδιοτήτων του.

8.7.5 Ο Πάροχος υποχρεούται, κατά τη διάρκεια των εργασιών προς εγκατάσταση ή/και συντήρηση που εκτελεί βάσει του Δικαιώματος Διέλευσης που του χορηγήθηκε, να λαμβάνει όλα τα κατάλληλα μέτρα, ώστε να μην προκαλούνται βλάβες και ζημιές σε πρόσωπα, εγκαταστάσεις ή περιουσίες τρίτων.

8.7.6 Ο Πάροχος είναι αποκλειστικώς υπεύθυνος για κάθε ζημία που προκαλεί σε πρόσωπα, εγκαταστάσεις ή περιουσίες τρίτων ως αποτέλεσμα των εργασιών εγκατάστασης ή/και συντήρησης του δικτύου του και υποχρεούται σε αποκατάσταση κάθε θετικής ή αποθετικής ζημίας εξ αυτού του λόγου.

8.7.7 Ο Πάροχος μεριμνά για την πλήρη αποκατάσταση του χώρου επί, υπέρ ή υπό του οποίου εξετέλεσε εργασίες στο πλαίσιο του χορηγηθέντος σε αυτόν Δικαιώματος Διέλευσης κατά τις αρχές της τέχνης και της επιστήμης και βάσει των εκάστοτε ισχυουσών τεχνικών προδιαγραφών του Υπουργείου Υποδομών, Μεταφορών και Δικτύων ή άλλου αρμόδιου δημόσιου φορέα, σύμφωνα με την κείμενη νομοθεσία. Ο Πάροχος υποχρεούται, με την ολοκλήρωση των έργων, να επαναφέρει στην προηγούμενη κατάσταση όλα τα πράγματα (ενδεικτικά αναφέρονται ασφαλτοτάπητες, πεζοδρόμια, ρείθρα, κράσπεδα), τα οποία έχουν υποστεί ζημιές κατά την εκτέλεση των έργων και να δηλώσει εγγράφως στην αρμόδια Δημόσια Αρχή την ημερομηνία

περάτωσης των εργασιών. Εάν κατά το χρόνο ισχύος της εγγυητικής επιστολής καλής εκτέλεσης, διαπιστωθούν από την αρμόδια Δημόσια Αρχή, που είναι υπεύθυνη για τη συντήρηση της οδού ατέλειες στην αποκατάσταση (όπως βαθουλώματα, λακκούβες), ο Πάροχος υποχρεούται αμέσως να επαναλάβει τις αναγκαίες εργασίες αποκατάστασης. Σε κάθε περίπτωση ο Πάροχος μπορεί να έρθει σε συμφωνία με τον αρμόδιο φορέα που είναι υπεύθυνος για τη συντήρηση του χώρου, ώστε η αποκατάσταση του Δημοσίου ή Κοινοχρήστου Ακινήτου να υλοποιηθεί από τον δεύτερο, έναντι ευλόγου τιμήματος, το οποίο καταβάλλει ο Πάροχος σε αυτόν.

8.7.8 Πέραν των υποχρεώσεων που ορίζονται στην παρούσα απόφαση, ο Πάροχος ουδεμία άλλη υποχρέωση υπέχει σε σχέση με την εγκατάσταση, λειτουργία, αξιοποίηση και συντήρηση ευκολιών επί, υπέρ ή υπό χώρων που προβλέπονται στο άρθρο 29 του Ν. 3431/2006, όπως ισχύει (άρθρο 28 του Ν. 4070/2012).

8.7.9 Ο Πάροχος απαιτείται κατά τη μελέτη, υλοποίηση και συντήρηση της εγκατάστασης να τηρεί τις κείμενες διατάξεις περί Ηλεκτρομαγνητικής Συμβατότητας.

8.7.10 Σε κάθε περίπτωση ο Πάροχος υποχρεούται να λάβει όλα τα αναγκαία μέτρα που θα εξασφαλίζουν:

- την ασφαλή διέλευση πεζών, σύμφωνα με το άρθρο 48 του Κώδικα Οδικής Κυκλοφορίας (ΚΟΚ), που κυρώθηκε με το Ν. 2696/1999, όπως ισχύει
- την ασφαλή διέλευση οχημάτων
- την αποφυγή ζημιών στις όμορες ιδιοκτησίες
- την αποφυγή ζημιών στα άλλα δίκτυα κοινής ωφέλειας
- την κατάλληλη οδική σήμανση σύμφωνα με το άρθρο 9 του ΚΟΚ
- τον απεγκλωβισμό των ήδη σταθμευμένων οχημάτων.

Είναι υποχρεωτική επίσης η τοποθέτηση από τον Πάροχο πινακίδας πληροφόρησης, όπου θα αναγράφεται ο κύριος του έργου (Πάροχος), ο ανάδοχος, καθώς επίσης και ο αριθμός πρωτοκόλλου της απόφασης χορήγησης του Δικαιώματος Διέλευσης.

8.7.11 Το κατάστρωμα του δρόμου πρέπει να αποδίδεται ολόκληρο στην κυκλοφορία ελεύθερο από μηχανήματα, μπάζα, ανωμαλίες επιφανείας κ.λπ. μέχρι το πρωί της επόμενης ημέρας και από το μεσημέρι της παραμονής αργιών και γιορτών μέχρι το πρωί της επόμενης αργιών και εορτών. Οι εργασίες μπορεί να εκτελούνται, λόγω του επείγοντος του έργου, τα

Σαββατοκύριακα και τις αργίες, κατόπιν έγκρισης σχετικού αιτήματος και ύστερα από συνεννόηση με το αρμόδιο Τμήμα της Τροχαίας.

8.7.12 Για τις περιπτώσεις που η εγκατάσταση και λειτουργία δικτύων ηλεκτρονικών επικοινωνιών εμπίπτει εντός ορίων προστατευομένων περιοχών του Δικτύου Natura 2000, ο φάκελος αίτησης θα πρέπει να περιλαμβάνει χάρτη κατάλληλης κλίμακας στον οποίο να αποτυπώνονται οι τύποι οικοτόπων της κοινής υπουργικής απόφασης 33318/3028/98 (ΦΕΚ 1289/Β/28-12-1998), όπως ισχύει, που απαντώνται στην άμεση περιοχή Διέλευσης του Δικτύου Ηλεκτρονικών Επικοινωνιών.

### **9. Δικαιώματα του Παρόχου**

Με την παρούσα χορηγούνται στον Πάροχο δικαιώματα εκτέλεσης πάσης φύσεως εργασιών εγκατάστασης και συντήρησης των προβλεπόμενων ευκολιών καθ' όλη τη διάρκεια ισχύος της. Ρητά αναφέρεται ότι επέχει και θέση άδειας εκσκαφών, όπου απαιτείται.

Η αρμόδια Δημόσια Αρχή, εφόσον προβεί σε ανακατασκευή ή/ και επέκταση οδικών δικτύων, στα οποία έχουν εγκατασταθεί ή/ και λειτουργούν δίκτυα και ευκολίες ηλεκτρονικών επικοινωνιών, αναλαμβάνει την υποχρέωση μεταφοράς αυτών και κάλυψης των σχετικών εξόδων. Η διακοπή, επανασύνδεση και επανερργοποίηση του δικτύου και των ευκολιών γίνεται με ευθύνη του Παρόχου.

### **10. Ανωτέρα βία**

Ο Πάροχος δεν θεωρείται ότι παραβιάζει τις απορρέουσες από την παρούσα υποχρεώσεις του, εάν εμποδίζεται να τις εκπληρώσει για λόγους ανωτέρας βίας. Ως γεγονός ανωτέρας βίας θεωρείται, κατά τις διατάξεις της κείμενης νομοθεσίας, κάθε γεγονός το οποίο βρίσκεται εκτός της σφαίρας επιρροής των μερών και το οποίο αντικειμενικά δεν θα μπορούσε να αποτραπεί ούτε με την επίδειξη άκρως εξιδιασμένης επιμέλειας, εφόσον αυτό συνεπάγεται αντικειμενική αδυναμία του πληττόμενου μέρους προς εκπλήρωση των υποχρεώσεών του. Σε περίπτωση επέλευσης γεγονότων ανωτέρας βίας, οι υποχρεώσεις του Παρόχου, που απορρέουν από την παρούσα και συνδέονται αιτιωδώς με την ανωτέρα βία, αναστέλλονται για όλη τη διάρκεια ισχύος των γεγονότων αυτών, η απόδειξη των οποίων βαρύνει εξ ολοκλήρου τον Πάροχο.

Η μη εκπλήρωση υποχρεώσεων από την πλευρά του προσωπικού, των προμηθευτών, των

συνεργατών και των υπεργολάβων του Παρόχου και γενικά των προσώπων που συνεργάζονται μαζί του, οι εργατικές διαφορές, οι απεργίες του προσωπικού του ή τα οικονομικά προβλήματα (αναφερόμενα ενδεικτικά) δεν μπορούν να προβάλλονται ως γεγονότα ανωτέρας βίας.

#### **11. Υποβολή Εγγυήσεων και Εγγράφων**

Ο Πάροχος καλείται όπως υποβάλει, **εντός είκοσι (20) ημερών** από την κοινοποίηση της παρούσας, τα ακόλουθα:

α. Εγγυητική Επιστολή Καλής Εκτέλεσης, το ύψος της οποίας, σύμφωνα με το ΦΕΚ 42Α/30-3-2017 νόμος 4463/2017, όπως ισχύει, προσδιορίζεται με Κανονισμό που εκδίδεται από την Ε.Ε.Τ.Τ. και ορίζεται στο 100% του κόστους αποκατάστασης όπως προσδιορίζεται στον αναλυτικό προϋπολογισμό των εργασιών που έχει υποβληθεί. **Η Εγγυητική Επιστολή καλής Εκτέλεσης διαρκεί τουλάχιστο για όσο χρόνο διαρκεί η εκτέλεση εργασιών για τις οποίες χορηγήθηκε η αντίστοιχη άδεια πλέον δώδεκα (12) μηνών.** Μετά την πάροδο της διάρκειας της η Εγγυητική Επιστολή καλής Εκτέλεσης επιστρέφεται στον Πάροχο Δικτύου Ηλεκτρονικών Επικοινωνιών.

β. Στις περιπτώσεις όπου η αρμόδια Δημόσια Αρχή έχει τροποποιήσει το υποβληθέν σχέδιο όδευσης, ο Πάροχος υποχρεούται να υποβάλει και το τελικό σχεδιάγραμμα όδευσης με όλες τις κατασκευαστικές λεπτομέρειες στα ιδιάζοντα σημεία της όδευσης (ενδεικτικά αναφέρονται διαβάσεις πεζών, διασταυρώσεις, πεζοδρόμια, άλλα δίκτυα). Επιπλέον ο Πάροχος στις ανωτέρω περιπτώσεις υποχρεούται να υποβάλει και το οριστικό σχέδιο κατασκευαστικών λεπτομερειών των ευκολιών που περιλαμβάνει υποχρεωτικά την τεχνική περιγραφή τεχνικών έργων που θα εκτελεστούν και του εξοπλισμού (ενδεικτικά αναφέρονται Υπαίθριες Μονάδες δικτύου, Οικίσκοι), που θα εγκατασταθεί. Κατά περίπτωση θα περιλαμβάνει, ενδεικτικά, τις λεπτομέρειες τυπικών διατομών που θα χρησιμοποιηθούν κατά την όδευση του δικτύου, τις λεπτομέρειες των φρεατίων, τα μέσα ανάρτησης εναέριων δικτύων, τον αριθμό και τη θέση των δέντρων, των οποίων ο αιτών Πάροχος αιτείται την κοπή, τις λεπτομέρειες, σε περίπτωση εγκατάστασής τους, Υπαίθριων Μονάδων δικτύου και Οικίσκων.

γ. Υπεύθυνη Δήλωση του Ν. 1599/1986 του νόμιμου εκπροσώπου του Παρόχου για τη γνωστοποίηση στην κατά τόπο αρμόδια Αστυνομική Αρχή του χρονοδιαγράμματος εκτέλεσης των απαιτούμενων για την ενάσκηση του συγκεκριμένου Δικαιώματος Διέλευσης έργων. Σε



περίπτωση, κατά την οποία ο Πάροχος δεν υποβάλει τα ως άνω έγγραφα εντός της προβλεπόμενης προθεσμίας, η αρμόδια Δημόσια Αρχή δύναται, κατόπιν αιτιολογημένης Απόφασής της, να προβεί σε αναστολή ή/ και ανάκληση της σχετικής απόφασης χορήγησης Δικαιώματος Διέλευσης.

## **12. Λοιπές Άδειες**

12.1 Η παρούσα άδεια τομής δεν υποκαθιστά άλλες άδειες, τις οποίες είναι υποχρεωμένος ο Πάροχος να λάβει από άλλους αρμόδιους κατά περίπτωση φορείς για την εκτέλεση των εργασιών, που αποτελούν αντικείμενο του παρόντος.

12.2 Ο Πάροχος υποχρεούται πριν την έναρξη των εργασιών τομής να λάβει την προβλεπόμενη από την οικεία νομοθεσία άδεια από τις κατά τόπους αρμόδιες αστυνομικές αρχές.

## **13. Παραρτήματα**

Στην παρούσα απόφαση επισυνάπτονται και αποτελούν αναπόσπαστο μέρος αυτής τα παρακάτω Παραρτήματα:

Παράρτημα Α' - Κατασκευαστικές μελέτες και λοιπά Σχέδια Ευκολιών Δικτύου που καλύπτονται από την παρούσα.

Παράρτημα Β' - Χρονοδιάγραμμα Εργασιών

Παράρτημα Γ' - Υπολογισμός Τελών Διέλευσης και Τελών Χρήσης Δικαιωμάτων Διέλευσης – Εγγυητικής Επιστολής Καλής Εκτέλεσης

Παρακαλούμε όπως εισηγηθείτε στο σώμα για την λήψη σχετικής απόφασης.

Ο ΔΙΕΥΘΥΝΤΗΣ  
ΤΕΧΝΙΚΩΝ ΥΠΗΡΕΣΙΩΝ

ΔΑΜΑΣΚΟΣ ΑΝΑΣΤΑΣΙΟΣ

Ο ΑΝΤΙΔΗΜΑΡΧΟΣ  
ΤΕΧΝΙΚΩΝ ΥΠΗΡΕΣΙΩΝ & ΕΡΓΩΝ ΥΠΟΔΟΜΩΝ

ΝΙΚΑΣ ΙΩΑΝΝΗΣ