



ΕΦΗΜΕΡΙΣ ΤΗΣ ΚΥΒΕΡΝΗΣΕΩΣ

ΤΗΣ ΕΛΛΗΝΙΚΗΣ ΔΗΜΟΚΡΑΤΙΑΣ

ΑΘΗΝΑ
16 ΦΕΒΡΟΥΑΡΙΟΥ 1990

ΤΕΥΧΟΣ ΤΕΤΑΡΤΟ

ΑΡΙΘΜΟΣ ΦΥΛΛΟΥ
85

ΠΕΡΙΕΧΟΜΕΝΑ

ΑΠΑΛΛΟΤΡΙΩΣΕΙΣ

ΑΠΟΦΑΣΕΙΣ

Κήρυξη αναδασωτέας έκτασης εμβαδού 1,460 στρ. στη θέση Αγ. Παρασκευή περιφέρειας κοινότητας Κεραμιδίου Ν. Μαγνησίας. 1

Κήρυξη αναδασωτέας έκτασης εμβαδού 1,181 στρ. στη θέση Ράχη περιφέρειας κοινότητας Βυζιτσας Ν. Μαγνησίας. 2

ΑΝΑΚΟΙΝΩΣΕΙΣ

Ειδοποίηση παρακατάθεσης οριστικής αποζημίωσης ιδιοκτητών έκτασης που βρίσκεται στην περιοχή Δήμου Κηφισιάς και που ρυμοτομήθηκε υπέρ και με δαπάνη του Ο.Σ.Κ. στο χώρο όπου έχει ανεγερθεί το 8ο Δημοτικό Σχολείο Κηφισιάς. 3

ΑΠΟΦΑΣΕΙΣ

Έγκριση τροποποιημένου καταστατικού του Παραθεριστικού Οικοδομικού Συνεταιρισμού Νισυρίων Ρόδου Συν. Π.Ε. «Ο ΑΓΙΟΣ ΝΙΚΗΤΑΣ». 4

Χαρακτηρισμός ως διατηρητέου του κτιρίου που βρίσκεται εντός του ρυμοτομικού σχεδίου Αθηνών επί της οδού Σωκράτους 43 και καθορισμός ειδικών όρων και περιορισμών δόμησης. 5

Χαρακτηρισμός ως διατηρητέου του κτιρίου που βρίσκεται στον οικισμό Βίγγλα Σινιών στην Κέρκυρα και καθορισμός ειδικών όρων και περιορισμών δόμησης. 6

Τροποποίηση ρυμοτομικού σχεδίου του εγκεκριμένου σχεδίου της Κοινότητας Θρακομακεδόνων Ν. Αττικής. 7

Τροποποίηση ρυμοτομικού σχεδίου στο Ο.Τ. 67 της Κοινότητας Πικερμίου Ν. Αττικής. 8

Τροποποίηση ρυμοτομικού σχεδίου Κοινότητας Γλυκών Νερών στο ΟΤ 88. 9

Αναστολή έκδοσης οικοδομικών αδειών στα ΟΤ 474-475-476-477-478-479-481 του εγκ. ρυμοτομικού σχεδίου Δ. Πεύκης για τρεις μήνες. 10

Τροποποίηση ρυμοτομικού σχεδίου Κοινότητας Γλυκών Νερών στο Ο.Τ. 71. 11

Τροποποίηση ρυμοτομικού σχεδίου της Κοινότητας Γλυκών Νερών στην οδό Χρυσανθέμων. 12

Τροποποίηση εγκεκριμένου ρυμοτομικού σχεδίου ανοικισμού Ριζαρίου Δήμου Τρικκαίων στο Ο.Τ. αριθ. 34 με την επιβολή Δημοτικής οδού με προκήπιο πλάτους 4,00 μέτρων εκατέρωθεν. 13

ΑΝΑΚΟΙΝΩΣΕΙΣ

Ανακοίνωση παρακατάθεσης αποζημίωσης ακινήτου που βρίσκεται στο Ο.Τ. 77 περιοχής Κέντρου που απαλλοτριώνεται αναγκαστικά από το Δήμο Ν. Λιοσίων. 14

Παρακατάθεση αποζημίωσης για αναγκαστική απαλλοτρίωση ακινήτων λόγω εφαρμογής του ισχύοντος σχεδίου πόλης Ιωαννίνων στην οδό Μάρκου Αυγέρη 15

Ανακοίνωση παρακατάθεσης αποζημιώσεως ακινήτων λόγω προσκυρώσεως στο Ο.Τ. 86 και επί των οδών Ενδυμίωνος και Φαέθωνος Αμφιθέα - Π. Φάληρον Δήμου Παλαιού Φαλήρου Αττικής 16

ΑΠΑΛΛΟΤΡΙΩΣΕΙΣ

ΑΠΟΦΑΣΕΙΣ

Αριθ. 275 (1)
Κήρυξη αναδασωτέας έκτασης εμβαδού 1,460 στρ. στη θέση Αγ. Παρασκευή περιφέρειας κοινότητας Κεραμιδίου Ν. Μαγνησίας.

Ο ΝΟΜΑΡΧΗΣ ΜΑΓΝΗΣΙΑΣ

Έχοντας υπόψη:

1. Τις διατάξεις του Ν.Δ. 3200/55 περί διοικητικής αποκεντρώσεως, όπως τροποποιήθηκε και συμπληρώθηκε με το Ν.Δ. 532/70.
2. Τις διατάξεις του άρθρου 117 παρ. 3 του Συντάγματος.
3. Τις διατάξεις του Ν. 998/79 «περί προστασίας των Δασών κ.λπ.» και ειδικότερα:

α) του άρθρου 41 παρ. 1, β) του άρθρου 38 παρ. 1.

4. Τις διαταγές του Υπουργείου Γεωργίας:
 - α) 160417/1180/8.7.80, β) 182447/3049/24.9.80

5. Τη(ν) 474/31.1.1990 πρόταση του δασαρχείου Βόλου με την οποία προτείνεται η κήρυξη της έκτασης που αναφέρεται στο θέμα ως αναδασωτέας.

6. Τη(ν) 14650/87 απόφαση του Νομάρχη Μαγνησίας με την οποία μας ανέθεσε την αρμοδιότητα να υπογράψουμε τις αποφάσεις κηρύξεως των εκτάσεων ως αναδασωτέων, αποφασίζουμε:

Κηρύσσουμε αναδασωτέα με σκοπό τη διατήρηση του χαρακτήρα της ως δασικής έκτασης και την αποκατάσταση με φυσική αναγέννηση της βλαστήσεως που εκχερσώθηκε παράνομα μοναστηριακή δασική έκταση εμβαδού χιλίων τετρακοσίων εξήντα τετρ. μέτρ. (1,460 στρ.) που βρίσκεται στη θέση Αγ. Παρασκευή περιφέρειας κοινότητας Κεραμιδίου και προσδιορίζεται από τα στοιχεία ΑΒΓΔΕΑ και έχει όρια: Ανατολικά: Παλαιά εκχερσωθείσα δασική έκταση, κηρυχθείσα ως αναδασωτέα το έτος 1982.

Δυτικά: Μοναστηριακό δάσος Ι.Μ. Φλαμουρίου.

Βόρεια: Παλαιά εκχερσωθείσα δασ. έκταση - Δάσος Ι.Μ. Φλαμουρίου

Νότια: Δάσος Ι.Μ. Φλαμουρίου, όπως φαίνεται στο συνημμένο διάγραμμα που αποτελεί αναπόσπαστο μέρος της απόφασης αυτής.

Η απόφαση αυτή να δημοσιευθεί στην Εφημερίδα της Κυβερνήσεως.

Βόλος, 1 Φεβρουαρίου 1990

Με εντολή Νομάρχη
Ο Δ/ντής Δασών
Μ. ΕΦΕΝΤΑΚΗΣ

1. Τοπογραφικό σχέδιο της έκτασης που εκχερσώθηκε από το ΥΧ670 Αθ. Βα Βα... Κέραιδο... Κεραμίδιου... Ηρακλή Κουρτίτσης... Κεραμίδιου... Αρ. ΑΤαράσκου, έκταση 1,460 στρέμματα. (Λαμβάνει στην... Κομοτηνή Νομαρχίας Μιγυθιάς).

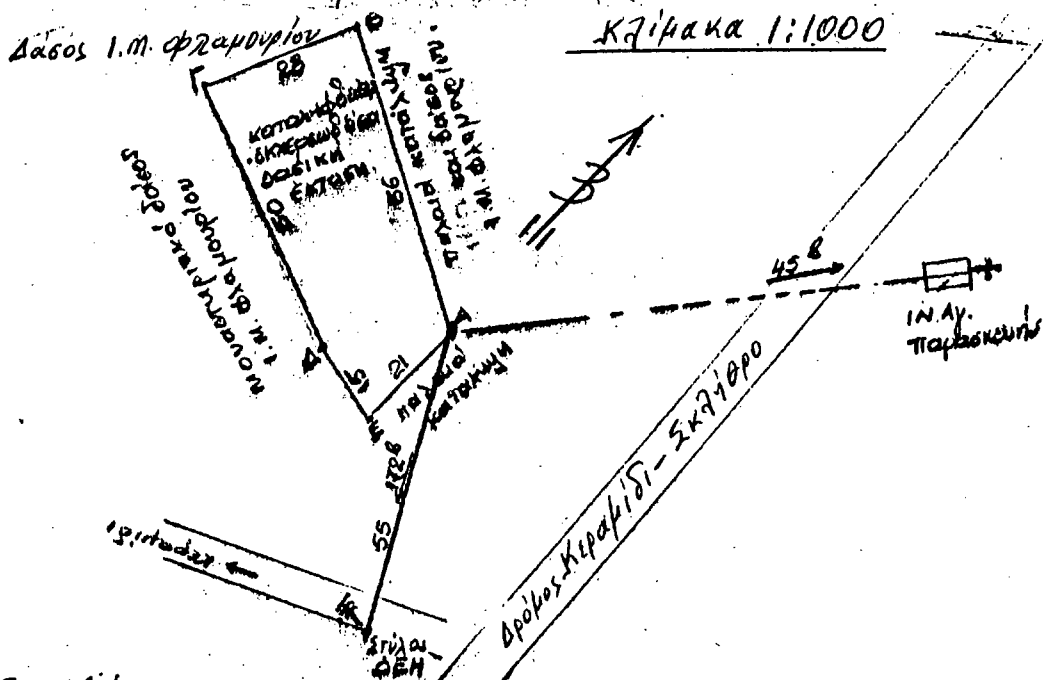

2. Χάρτης Προσαρμοστικού 1:50,000

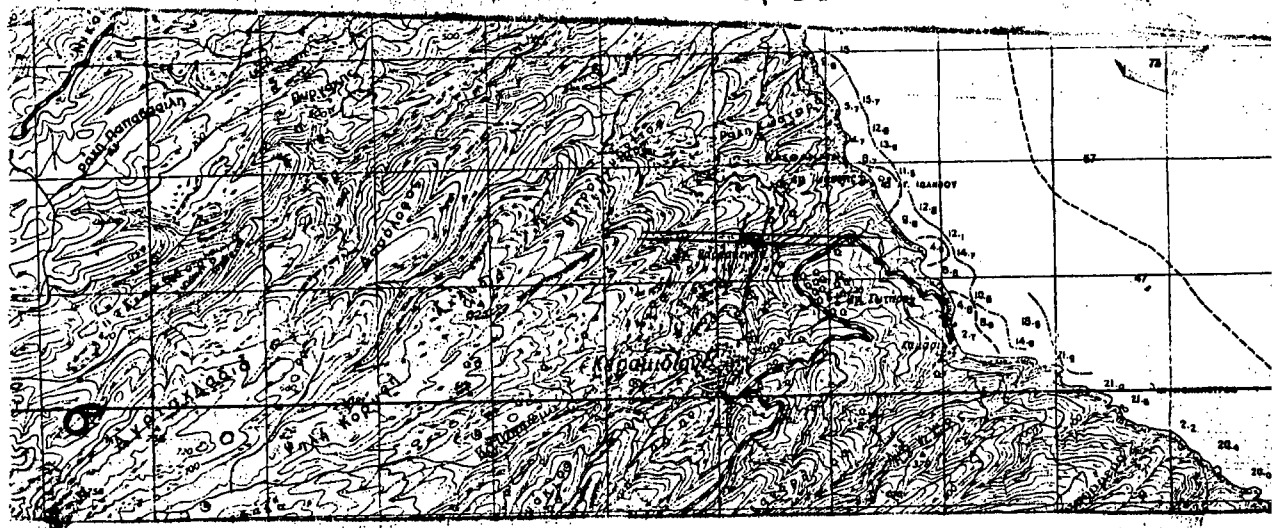

Εκχερσώσιδα έκταση

Βόλος 25.1.1990	Βόλος 3.1.1990	Βόλος 1.2.1990
Ο ΣΥΝΤΑΞΑΣ	Ο ΑΝΤΙΣΤΡΑΤΗΓΗΣ	Ο ΑΛΥΤΟΣ ΔΙΟΙΚΩΝ
Ευστ. Πατρίτσας	Κων. Σοφοκλέους	Μάρκος Εφεντάκης
Τεχ. Δασογόνιας	Δάσος με Α Βαβύλ	Δάσος με Α Βαβύλ

Αριθ. 274

(2)

Κήρυξη αναδασωτέας έκτασης εμβαδού 1,181 στρ. στη θέση Ράχη περιφέρειας κοινότητας Βυζιτσας Ν. Μαγνησίας.

Ο ΝΟΜΑΡΧΗΣ ΜΑΓΝΗΣΙΑΣ

Έχοντας υπόψη:

- 1. Τις διατάξεις του Ν.Δ. 3200/55 περί διοικητικής αποκεντρώσεως, όπως τροποποιήθηκε και συμπληρώθηκε με το Ν.Δ. 532/70.
- 2. Τις διατάξεις του άρθρου 117 παρ. 3 του Συντάγματος.
- 3. Τις διατάξεις του Ν. 998/79 «περί προστασίας των Δασών κ.λπ.» και ειδικότερα:
 - α) του άρθρου 41 παρ. 1, β) του άρθρου 38 παρ. 1.
- 4. Τις διαταγές του Υπουργείου Γεωργίας:
 - α) 160417/1180/8.7.80, β) 182447/3049/24.9.80
- 5. Τη(ν) 473/31.1.1990 πρόταση του δασαρχείου Βόλου με την οποία προτείνεται η κήρυξη της έκτασης που αναφέρεται στο θέμα ως αναδασωτέας.
- 6. Τη(ν) 14650/87 απόφαση του Νομάρχη Μαγνησίας με την οποία μας ανέθεσε την αρμοδιότητα να υπογράψουμε τις αποφάσεις κηρύξεως των εκτάσεων ως αναδασωτέων, αποφασίζουμε:

Κηρύσσουμε αναδασωτέα με σκοπό τη διατήρηση του χαρακτήρα της ως δασικής έκτασης και την αποκατάσταση με φυσική αναγέννηση της βλαστήσεως που εκχερσώθηκε παράνομα διακατεχόμενη δασική έκταση εμβαδού χιλίων εκατόν ογδόντα ενός τετρ. μέτρ. (1,181 στρ.) που βρίσκεται στη θέση Ράχη Παρασκευή περιφέρειας κοινότητας Βυζιτσας και προσδιορίζεται από τα στοιχεία ΑΒΓΔΕΖΑ και έχει όρια:

Ανατολικά: Διακατεχόμενο δασοτεμάχιο Γραμ. Σακελλαρίου.

Δυτικά: Διακατεχόμενο δασοτεμάχιο Γραμ. Σακελλαρίου.

Βόρεια: Επαρχιακό δρόμο Βόλου - Βυζιτσας.

Νότια: Διακατεχόμενο δασοτεμάχιο Γραμμ. Σακελλαρίου όπως φαίνεται στο συνημμένο διάγραμμα που αποτελεί αναπόσπαστο μέρος της απόφασης αυτής.

Η απόφαση αυτή να δημοσιευθεί στην Εφημερίδα της Κυβερνήσεως.

Βόλος, 1 Φεβρουαρίου 1990

Με εντολή Νομάρχη
Ο Δ/ντής Δασών
Μ. ΕΦΕΝΤΑΚΗΣ

1. Τοπογραφικό διάγραμμα έκτασης που εκχερσώθηκε από τον Γράμμο, Σακελλαρίου, παράνομα, μερίστη κοινότητας Βυζιτσας θέση ... Ράχη, έκταση 1,181 στρέμματα (Δνήκω στην ... Αρμόδια Νομαρχίας Μαγνησίας). Χλίμακα 1:500

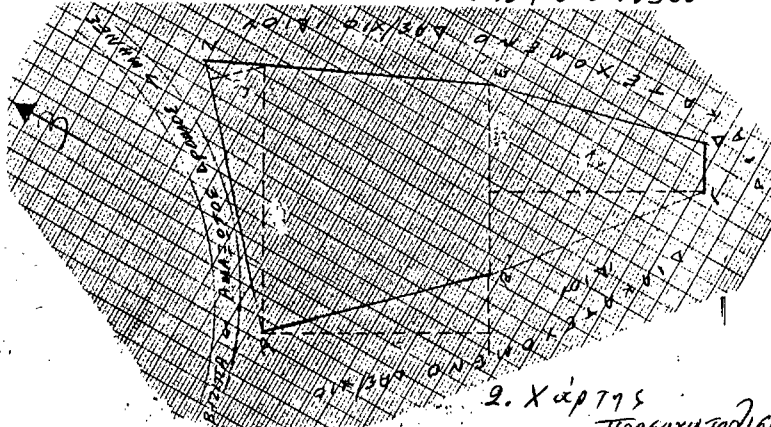

2. Χάρτης προβατατοφείου 1:50000

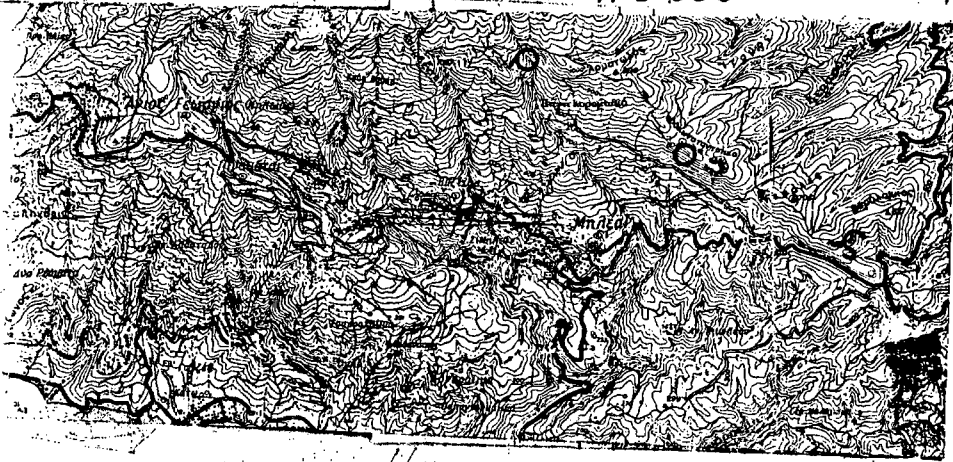

Εκχερσώθηκε έκταση
 ΓΕΩΡΓΗΝΚΕ
 Βόλος 24 - 1 - 1990
 Ο Συντάξας
 Γεωργ. Δασογόνος
 Κωφ. Τυχοθόδης
 Βόλος 1 - 2 - 1990
 Ο Δ/ντής Δασών
 Μάρκος Εφεντάκης
 Διεύθ. με Α Βαβλο

ΑΝΑΚΟΙΝΩΣΕΙΣ

(3)

Ειδοποίηση παρακατάθεσης οριστικής αποζημίωσης ιδιοκτητών έκτασης που βρίσκεται στην περιοχή Δήμου Κηφισιάς και που ρυμοτομήθηκε υπέρ και με δαπάνη του Ο.Σ.Κ. στο χώρο όπου έχει ανεγερθεί το 8ο Δημοτικό Σχολείο Κηφισιάς.

ΟΡΓΑΝΙΣΜΟΣ ΣΧΟΛΙΚΩΝ ΚΤΙΡΙΩΝ

Το Νομικό Πρόσωπο Δημοσίου Δικαίου με την επωνυμία «ΟΡΓΑΝΙΣΜΟΣ ΣΧΟΛΙΚΩΝ ΚΤΙΡΙΩΝ», που εδρεύει στην Αθήνα και επί της οδού Φαβιέρου 30, ειδοποιεί ότι σύμφωνα με την 23/1986 πράξη αναλογισμού της Πολεοδομίας Αγ. Παρασκευής ρυμοτομήθηκε υπέρ και με δαπάνη του ΟΣΚ έκταση εμβαδού 754 Μ2 που βρίσκεται στη Περιοχή Κηφισιάς επί των οδών Πελοποννήσου και Φιγαλείας, όπου έχει ανεγερθεί το 8ο Δημοτικό Σχολείο Κηφισιάς, για την έκταση αυτή που ρυμοτομήθηκε ο Ο.Σ.Κ. κατέθεσε στο Ταμείο Παρακαταθηκών και Δανείων υπέρ των δικαιούχων ιδιοκτητών την οριστική αποζημίωση που καθορίστηκε σύμφωνα με την 4590/1989 απόφαση του Πολ. Πρωτοδικείου Αθηνών που εκδόθηκε το 564/20.12.89 γραμμάτιο σύστασης παρακαταθήκης για ποσό 1.131.000 δραχ.

Ο Αναπληρωτής Δ/ντής Συντ/σής ΟΣΚ
ΝΙΚ. ΚΟΜΠΟΧΟΛΗΣ

ΠΟΛΕΟΔΟΜΙΑ

ΑΠΟΦΑΣΕΙΣ

Αριθ. 17595/129

(4)

Έγκριση τροποποιημένου καταστατικού του Παραθεριστικού Οικοδομικού Συνεταιρισμού Νισυρίων Ρόδου Συν. Π.Ε. «Ο ΑΓΙΟΣ ΝΙΚΗΤΑΣ».

Ο ΥΠΟΥΡΓΟΣ

ΠΕΡΙΒΑΛΛΟΝΤΟΣ, ΧΩΡΟΤΑΞΙΑΣ ΚΑΙ ΔΗΜ. ΕΡΓΩΝ

Έχοντας υπόψη:

1. Την 41621/864/6.6.88 απόφαση του Αναπληρωτή Υπουργού για «Μεταβίβαση αρμοδιοτήτων του Αναπληρωτή Υπουργού Π.Ε.-ΧΩ.Δ.Ε. στο Γενικό Γραμματέα, Ειδικό Γραμματέα, στους Προϊσταμένους Δ/νσεων και Τμημάτων του Υπουργείου Π.Ε.ΧΩ.Δ.Ε.».
2. Το Ν. 1337/83 (ΦΕΚ 33Α/14.3.83) «Επέκταση των πολεοδομικών σχεδίων, οικιστική ανάπτυξη και σχετικές ρυθμίσεις» και ειδικότερα το άρθρο 42.
3. Το Π.Δ. 93/1987 (ΦΕΚ 52Α/16.4.87) «Αναμόρφωση και ενοποίηση της νομοθεσίας για τους Οικοδομικούς Συνεταιρισμούς, τρόπος οργάνωσης, διοίκησης και λειτουργίας αυτών και πολεοδόμηση εκτάσεων Οικοδομικών Συνεταιρισμών».
4. Το με αρ. πρωτ. 10/14.4.88 έγγραφο του Οικοδομικού Συνεταιρισμού (αρ. πρωτ. ΥΠΕΧΩΔΕ 32529/777/20.4.88) με το οποίο υπεβλήθη τροποποιημένο το καταστατικό του Παραθεριστικού Οικοδομικού Συνεταιρισμού Νισυρίων Ρόδου Συν. Π.Ε. «Ο ΑΓΙΟΣ ΝΙΚΗΤΑΣ» συνοδευόμενο από όλα τα προβλεπόμενα από τις διατάξεις του Π.Δ. 93/87 στοιχεία, αποφασίζουμε:

Εγκρίνουμε το καταστατικό του Οικοδομικού Συνεταιρισμού με την επωνυμία Παραθεριστικός Οικοδομικός Συνεταιρισμός Νισυρίων Ρόδου Συν. Π.Ε. «Ο ΑΓΙΟΣ ΝΙΚΗΤΑΣ» όπως διορθώθηκε από την Υπηρεσία, ο οποίος έχει:

Έδρα το Δήμο Ρόδου

Σκοπός παραθεριστική κατοικία

Αριθμό μελών 134

Αριθμό μεριδίων 134

Μέγεθος της αρχικής συν/χής μερίδας 50.000

Έκταση ευθύνης μέχρι του ποσού της εταιρικής μερίδας

Αριθμό άρθρων του καταστατικού 45 και η έκταση επί της οποίας προτίθεται να εκπληρώσει το σκοπό του ο Συνεταιρισμός θα εξευρεθεί στα διοικητικά όρια των Κοινοτήτων 1. Κοσκινού, 2. Καλυθιές, 3. Αφάντου, 4. Αρχάγγελος, 5. Μαλώνας, 6. Μάσσαρη, 7. Πυλώνας, 8. Λάρδου, 9. Ασκληπιείου, 10. Γενναδίου, 11. Λαχανιάς, 12. Κατταβιάς, 13. Απολακκιάς της Νήσου Ρόδου Νομού Δωδεκανήσου.

Με την απόφαση αυτή εγκρίνεται μόνο η προσαρμογή του καταστατικού του Συνεταιρισμού στις διατάξεις του Π.Δ. 93/87.

Η καταλληλότητα ή μη για πολεοδόμηση της έκτασης αυτής θα προκύψει από τις προτάσεις των Γενικών Πολεοδομικών Σχεδίων, των Ζω-

νών Οικιστικού Ελέγχου ή των οποιονδήποτε σχεδίων ρύθμισης των χρήσεων γης των ευρύτερων περιοχών, όπως προβλέπεται από την κείμενη πολεοδομική νομοθεσία, η από την απόφαση Υπουργού Περιβάλλοντος Χωροταξίας και Δημοσίων Έργων περί «Οικιστικής καταλληλότητας» όπως αυτή προβλέπεται στο άρθρο 17 παρ. 2 του Π.Δ. 93/87.

Η απόφαση αυτή να δημοσιευθεί στην Εφημερίδα της Κυβερνήσεως.

Αθήνα, 31 Ιανουαρίου 1990

Με εντολή Υπουργού

Ο Ειδικός Γραμματέας

Π. ΓΚΟΪΜΗΣΗ

Αριθ. 2917/334

(5)

Χαρακτηρισμός ως διατηρητέου του κτιρίου που βρίσκεται εντός του ρυμοτομικού σχεδίου Αθηνών επί της οδού Σωκράτους 43 και καθορισμός ειδικών όρων και περιορισμών δόμησης.

Ο ΥΠΟΥΡΓΟΣ

ΠΕΡΙΒΑΛΛΟΝΤΟΣ, ΧΩΡΟΤΑΞΙΑΣ ΚΑΙ ΔΗΜ. ΕΡΓΩΝ

Έχοντας υπόψη:

1. Τις διατάξεις του Ν. 1577/1985 «Γενικός Οικοδομικός Κανονισμός» (Α' 210) και ειδικότερα τα άρθρα 3 και 4 (παρ. 2), όπως τροποποιήθηκε με τις διατάξεις του Ν. 1772/1988 «Τροποποίηση διατάξεων του Ν. 1577/1985 «Γενικός Οικοδομικός Κανονισμός» και άλλες σχετικές διατάξεις (Α' 91).

2. Τις διατάξεις της υπ' αριθ. 15883/1903/8.2.1988 κοινής απόφασης του Υπουργού Προεδρίας της Κυβερνήσεως και του Αναπληρωτή Υπουργού Περιβάλλοντος, Χωροταξίας και Δημοσίων Έργων (Β/142).

3. Την από 20.5.1988 αιτιολογική έκθεση της Δ/νσης Πολεοδομικού Σχεδιασμού Τμήμα Παραδοσιακών Οικισμών εισήγησης της Δ/νσης Πολεοδομικού Σχεδιασμού.

4. Τις από 21.7.1988 και από 23.11.1989 απαντήσεις της Α.Ε.Μ. «ΒΩΞΙΤΑΙ ΠΑΡΝΑΣΣΟΥ», αποφασίζουμε:

1. Χαρακτηρίζεται ως διατηρητέο το κτίριο που βρίσκεται στην Κεντρική περιοχή της Αθήνας επί της οδού Σωκράτους αριθ. 43, φερόμενο ως ιδιοκτησία της ΑΕΜ «ΒΩΞΙΤΑΙ ΠΑΡΝΑΣΣΟΥ» όπως αυτό φαίνεται με μαύρη διαγράμμιση στο σχετικό πρωτότυπο τοπογραφικό διάγραμμα σε κλίμακα 1:1000 που θεωρήθηκε από τον Προϊστάμενο της Δ/νσης Τοπογραφικών Εφαρμογών με την υπ' αριθ. 2917/334/1990 πράξη του.

Ακριβές αντίγραφο του διαγράμματος αυτού θα είναι αναρτημένο για είκοσι μέρες τουλάχιστον στο τμήμα Αρχείου Σχεδίων του Υπουργείου Περιβάλλοντος Χωροταξίας και Δημοσίων Έργων από τη δημοσίευση της απόφασης αυτής στην Εφημερίδα της Κυβερνήσεως για να λάβουν γνώση οι ενδιαφερόμενοι.

2. Στο χαρακτηριζόμενο ως διατηρητέο κτίριο απαγορεύεται κάθε αφαίρεση, αλλοίωση ή καταστροφή των επί μέρους αρχιτεκτονικών και διακοσμητικών στοιχείων του.

3. Επιτρέπεται η επισκευή, ο εκσυγχρονισμός των εγκαταστάσεων η στατική ενίσχυση και η εσωτερική διαρρύθμιση του κτιρίου εφόσον δεν αλλοιώνεται ο γενικός αρχιτεκτονικός χαρακτήρας του.

4. Δεν επιτρέπεται η τοποθέτηση φωτεινών επιγραφών ή διαφημίσεων στο χαρακτηριζόμενο ως διατηρητέο κτίριο. Επιτρέπεται μόνο οι περιορισμένων διαστάσεων επιγραφές που πληροφρούν για τυχόν χρήση των χώρων του κτιρίου.

5. Για οποιαδήποτε οικοδομική εργασία στο εξωτερικό και εσωτερικό του διατηρητέου κτιρίου καθώς και για την τοποθέτηση επιγραφών απαιτείται η έγκριση της επιτροπής Πολεοδομικού και Αρχιτεκτονικού Ελέγχου (ΕΠΑΕ).

6. Η ισχύς της παρούσας απόφασης αρχίζει από τη δημοσίευση της στην Εφημερίδα της Κυβερνήσεως.

Η απόφαση αυτή να δημοσιευθεί στην Εφημερίδα της Κυβερνήσεως.

Αθήνα, 23 Ιανουαρίου 1990

Ο ΥΠΟΥΡΓΟΣ

ΚΩΣΤΑΣ ΛΙΑΣΚΑΣ

Αριθ. 2915/332

(6)

Χαρακτηρισμός ως διατηρητέου του κτιρίου που βρίσκεται στον οικισμό Βιγγλα Σινιών στην Κέρκυρα και καθορισμός ειδικών όρων και περιορισμών δόμησης.

Ο ΥΠΟΥΡΓΟΣ

ΠΕΡΙΒΑΛΛΟΝΟΣ, ΧΩΡΟΤΑΞΙΑΣ ΚΑΙ ΔΗΜ. ΕΡΓΩΝ

Έχοντας υπόψη:

1. Τις διατάξεις των άρθρων 3 και 4 (παρ. 2) του Ν. 1577/1985 «Γενικός Οικοδομικός Κανονισμός» (Α' 210), όπως τροποποιήθηκαν με το άρθρο 1 (παρ. 1 και 2) του Ν. 1772/1988 «Τροποποίηση διατάξεων του Ν. 1577/1985 «ΓΟΚ» και άλλες σχετικές διατάξεις (Α' 91).

2. Τις διατάξεις της υπ' αριθ. Γ48 15883/1903/8.2.1988 κοινής απόφασης του Υπουργού Προεδρίας της Κυβερνήσεως και του Αναπληρωτή Υπουργού Περιβάλλοντος, Χωροταξίας και Δημοσίων Έργων (Β/142).

3. Την από 13.6.1989 αιτιολογική έκθεση της Δ/σης Πολεοδομικού Σχεδιασμού Τμήμα Παραδοσιακών Οικισμών.

4. Την από 31.7.1988 (52280/7206) σύμφωνη γνώμη των ενδιαφερομένων, αποφασίζουμε:

1. Χαρακτηρίζεται ως διατηρητέο το κτίριο που βρίσκεται στον οικισμό Βιγγλας Σινιών στην Κέρκυρα φερόμενο ως ιδιοκτησίας Αλεξάνδρου και Φωτίου Σαρακηνού όπως φαίνεται με κόκκινη διαγράμμιση στο σχετικό πρωτότυπο διάγραμμα σε κλίμακα 1:2000 που θεωρήθηκε από τον Προϊστάμενο της Δ/σης Τοπογραφικών Εφαρμογών με την υπ' αριθ. 2915/332/1990 πράξη του.

Ακριβές αντίγραφο του διαγράμματος αυτού θα είναι αναρτημένο για είκοσι (20) ημέρες τουλάχιστον στο τμήμα Αρχείου Σχεδίων της Δ/σης Τοπογραφικών Εφαρμογών του Υπουργείου Περιβάλλοντος Χωροταξίας και Δημοσίων Έργων από τη δημοσίευση της απόφασης αυτής στην Εφημερίδα της Κυβερνήσεως για να λάβουν γνώση οι ενδιαφερόμενοι.

2. Στο χαρακτηριζόμενο ως διατηρητέο κτίριο απαγορεύεται κάθε αφαίρεση, αλλοίωση ή καταστροφή των επί μέρους αρχιτεκτονικών και διακοσμητικών στοιχείων του.

3. Επιτρέπεται η επισκευή, ο εκσυγχρονισμός των εγκαταστάσεων η ενίσχυση του φέροντα οργανισμού, η εσωτερική διαρρύθμιση καθώς και επεμβάσεις για λόγους λειτουργικούς του διατηρητέου κτιρίου, εφόσον δεν αλλοιώνεται ο αρχιτεκτονικός χαρακτήρας του.

4. Απαγορεύεται η τοποθέτηση φωτεινών ή μη επιγραφών και διαφημίσεων στο χαρακτηριζόμενο ως διατηρητέο κτίριο και τον χώρο που το περιβάλλει. Επιτρέπεται μόνο η τοποθέτηση επιγραφών περιορισμένων διαστάσεων που πληροφορούν για την χρήση των χώρων του κτιρίου.

5. Για οποιαδήποτε επέμβαση στο εξωτερικό και εσωτερικό του διατηρητέου κτιρίου και στον περιβάλλοντα χώρο του, καθώς και για τοποθέτηση επιγραφών, απαιτείται η έγκριση της Επιτροπής Πολεοδομικού και Αρχιτεκτονικού Ελέγχου (ΕΠΑΕ).

6. Οποιαδήποτε οικοδομική άδεια επισκευής του εν λόγω κτιρίου περιλαμβάνει υποχρεωτικά την αποκατάσταση των όψεων και την επαναφορά τους στην αρχική τους μορφή.

7. Η ισχύς της παρούσας απόφασης αρχίζει από τη δημοσίευση της στην Εφημερίδα της Κυβερνήσεως.

Η απόφαση αυτή να δημοσιευθεί στην Εφημερίδα της Κυβερνήσεως.

Αθήνα, 23 Ιανουαρίου 1990

Ο ΥΠΟΥΡΓΟΣ
ΚΩΣΤΑΣ ΛΙΑΣΚΑΣ

Αριθ. 3255/Π-46

(7)

Τροποποίηση ρυμοτομικού σχεδίου του εγκεκριμένου σχεδίου της Κοινότητας Θρακομακεδόνων Ν. Αττικής

Ο ΝΟΜΑΡΧΗΣ ΑΝΑΤ. ΑΤΤΙΚΗΣ

Έχοντας υπόψη:

1) Τις διατάξεις του από 17.7.1923 Ν.Δ. «περί σχεδίων πόλεων και κωμών του Κράτους», όπως τροποποιήθηκε και συμπληρώθηκε μεταγενέστερα.

2. Τις διατάξεις του Ν. 3200/55 «περί διοικητικής αποκεντρώσεως», όπως τροποποιήθηκαν και συμπληρώθηκαν με το Ν.Δ. 532/70.

3. Τις διατάξεις του Α.Ν. 314/68, όπως τροποποιήθηκαν και συ-

μπληρώθηκαν με το Ν.Δ. 1018/71.

4. Την από 11.12.89 εισήγηση προς το Συμβούλιο ΧΟΠ Νομαρχίας Α.Α.

5. Την γνωμοδότηση του ΣΧΟΠ Νομαρχίας Α.Α. πράξη 3η, 58η συνεδρίαση από 11.12.89.

6. Τις διατάξεις του Π.Δ. 183/86 περί εγκρίσεως τροπ/σεως σχεδίων πόλεων και καθορισμού όρων και περιορισμών δόμησης από τους Νομάρχες ΦΕΚ 70Α, αποφασίζουμε:

Άρθρο 1

Εγκρίνεται η τροποποίηση του εγκεκριμένου σχεδίου της Κοινότητας Θρακομακεδόνων Ν. Αττικής.

Α. Με τον καθορισμό

1) Χώρου σχολείου στο ΟΤ 100.

2) Χώρου Θεάτρου - Πρασίνου και παρκαρίσματος στο ΟΤ 83.

3) Χώρου εκκλησίας στα ΟΤ 80-81.

4) Χώρων Βρεφον/κού Σταθμού, περιφερειακού Ιατρείου και πρασί-νου στο ΟΤ 64.

5) Χώρου Πνευματικού κέντρου και Κοινοτικού Γραφείου στο ΟΤ 42.

6) Χώρων Νηπιαγωγείου - Πρασίνου και παρκαρίσματος στα ΟΤ 16-17.

7) Χώρου Κοινοτικού Εμπορικού Κέντρου και Πρασίνου στο ΟΤ 45.

8) Χώρου Νηπιαγωγείου και παρκαρίσματος στο ΟΤ 54.

Β. Με την Ενοποίηση

Των ΟΤ 84-85, 75-74, 72-73, 66-67, 64-65, 80-81.

Γ. Με τη δημιουργία

1) Πρασίνου στα ΟΤ 84, 85, 75, 74, 72, 73, 66, 67, 64, 65, 43.

2) Κοινοτικών Χώρων αναψυχής στα ΟΤ 74, 75 και 41.

Δ. Με τον καθορισμό πεζοδρόμων στους δρόμους: Λεωφ. Ολυμπίων, Αριστοτέλους και Κεντρικής Πλατείας.

Οι παραπάνω τροποποιήσεις σημειώνονται στα σχέδια κλίμακας 1:2000 που συνοδεύουν την απόφαση αυτή.

Άρθρο 2

Α. Στους οικοδομήσιμους χώρους όλου του ρυμοτομικού σχεδίου της Κοινότητας Θρακομακεδόνων επιτρέπεται χρήση αμιγούς κατοικίας σύμφωνα με το Π.Δ. «Κατηγορίες και περιεχόμενα χρήσεων γης» (ΦΕΚ 166 Δ/87).

Β. Καθορίζεται «Κέντρο» σύμφωνα με το αριθμ. 4 του Π.Δ. 3/87 (ΦΕΚ 166 Δ/87) γύρω από την Κεντρική πλατεία (πλατεία Αριστοτέλους) και για τα οικοπέδα που έχουν πρόσωπο σ' αυτή.

Άρθρο 3

Α. Όροι και περιορισμοί δόμησης της περιοχής του εγκεκριμένου ρυμοτομικού σχεδίου Κοινότητας Θρακομακεδόνων.

Ορίζονται:

Α. Αρτιότητες:

Π: 15,00μ (δέκα πέντε Μ)

Ε: 1000 μ² (χιλία Μ²)

Β. Συντελεστής Δόμησης: Σ.Δ. = 0,4 (τέσσερα δέκατα)

Γ. Κάλυψη: Κάλυψη 25% (είκοσι πέντε τοις εκατό)

Δ. Ύψος: Η = 7,50 μ (επτά μέτρα και πενήντα εκατοστά).

Β. Επιβάλλεται κεραμοσκεπής στέγη σε όλα τα κτίσματα κύρια και βοηθητικά. Μέγιστο ύψος στέγης 2.00 μ. (δύο μέτρα) πάνω από το μέγιστο επιτρεπόμενο ύψος του κτιρίου στην περιοχή.

Γ. Απαγορεύεται κατασκευή ΠΛΑΟΤΙΣ σε όλο το εγκεκριμένο ρυμοτομικό σχέδιο της Κοινότητας Θρακομακεδόνων Ν. Αττικής.

Δ. Για το Κοινοτικό Εμπορικό Κέντρο που χωροθετείται στο ΟΤ 45 καθορίζονται όροι δόμησης ως εξής:

1. Συντελεστής Δόμησης: Σ.Δ. = 0,45 (σαράντα πέντε δέκατα)

2. Κάλυψη: Κάλυψη 30% (τριάντα τοις εκατό)

Ε. Επιτρέπεται η ανέγερση ενός κτίσματος για χρήση αναψυχής στους κοινόχρηστους χώρους αναψυχής υπ' αριθμ. 41, 74-75.

Το εμβαδόν των κτισμάτων αυτών δεν μπορεί να υπερβεί τα 150μ² (εκατό πενήντα μέτρα τετραγωνικά) στο σύνολό του και για κάθε μεμονωμένο χώρο (χώρος 41, χώρος 74-75).

ΣΤ. Επιβάλλεται πρασιά πλάτους τεσσάρων μέτρων (4,00μ) προς τη πλευρά της πλατείας στο ΟΤ 44.

Κατά τα λοιπά ισχύει ο ΓΟΚ/85.

Η απόφαση αυτή να δημοσιευτεί στην Εφημερίδα της Κυβερνή-

σης.

Τα 5 σχέδια σε κλίμακα 1:2000 που συνοδεύουν την παρούσα και που έχουν θεωρηθεί από τον Πρόεδρο του Σ.ΧΟΠ και από την Εισηγήτρια Υπηρεσία θα αναρτηθούν για 15 ημέρες μετά από την δημοσίευση της παρούσας θα αναρτηθούν στα γραφεία της Δ/σης Πολ/μίας Γούναρη 60 2ος όροφος.

Η απόφαση αυτή να δημοσιευθεί στην Εφημερίδα της Κυβερνήσεως.

Αγ. Παρασκευή, 17 Φεβρουαρίου 1990

Ο Νομάρχης
ΧΡ. ΓΟΥΛΑΣ

Αριθ. 25870/748/89

(8)

Τροποποίηση ρυμοτομικού σχεδίου στο Ο.Τ. 67 της Κοινότητας Πικερμίου Ν. Αττικής.

Ο ΝΟΜΑΡΧΗΣ ΑΝΑΤ. ΑΤΤΙΚΗΣ

Έχοντας υπόψη:

- 1) Τις διατάξεις του από 17.7.1923 Ν.Δ. «περί σχεδίων πόλεων και κωμών του Κράτους», όπως τροποποιήθηκε και συμπληρώθηκε μεταγενέστερα.
2. Τις διατάξεις του Ν. 3200/55 «περί διοικητικής αποκεντρώσεως», όπως τροποποιήθηκαν και συμπληρώθηκαν με το Ν.Δ. 532/70.
3. Τις διατάξεις του Α.Ν. 314/68, όπως τροποποιήθηκαν και συμπληρώθηκαν με το Ν.Δ. 1018/71.
4. Τις διατάξεις του Π.Δ. 183/86 περί εγκρίσεως τροποποιήσεων σχεδίων πόλων ΦΕΚ 70Α.
5. Την απόφαση 24/89 του Κοινοτικού Συμβουλίου.
6. Το πρακτικό 10 της συνεδρίας 54/89 του ΣΧΟΠ Ανατ. Αττικής, αποφασίζουμε:

Εγκρίνουμε την τροποποίηση του ρυμοτομικού σχεδίου και επιτρέπουμε την κατασκευή υπογείων δεξαμενών σύμφωνα με τα σχέδια που συνοδεύουν την απόφαση της κοινότητας και που θεωρήθηκαν από το ΣΧΟΠ στον χώρο πρασίνου του Ο.Τ. 67 του σχεδίου πόλεως της κοινότητας Πικερμίου. Τα διαγράμματα που συνοδεύουν την παρούσα απόφαση θα αναρτηθούν για 15 μέρες στα γραφεία της Δ/σης Πολεοδομίας 2ος όροφος, Γούναρη 60, Αγία Παρασκευή.

Η απόφαση αυτή να δημοσιευθεί στην Εφημερίδα της Κυβερνήσεως.

Αγ. Παρασκευή, 8 Φεβρουαρίου 1990

Ο Νομάρχης
ΧΡ. ΓΟΥΛΑΣ

Αριθ. 33106/937/89

(9)

Τροποποίηση ρυμοτομικού σχεδίου Κοινότητας Γλυκών Νερών στο ΟΤ 88.

Ο ΝΟΜΑΡΧΗΣ ΑΝΑΤ. ΑΤΤΙΚΗΣ

Έχοντας υπόψη:

- 1) Τις διατάξεις του από 17.7.1923 Ν.Δ. «περί σχεδίων πόλεων και κωμών του Κράτους», όπως τροποποιήθηκε και συμπληρώθηκε μεταγενέστερα.
2. Τις διατάξεις του Ν. 3200/55 «περί διοικητικής αποκεντρώσεως», όπως τροποποιήθηκαν και συμπληρώθηκαν με το Ν.Δ. 532/70.
3. Τις διατάξεις του Α.Ν. 314/68, όπως τροποποιήθηκαν και συμπληρώθηκαν με το Ν.Δ. 1018/71.
4. Τις διατάξεις του Π.Δ. 183/86 περί εγκρίσεως τροποποιήσεων σχεδίων πόλων ΦΕΚ 70Α.
5. Την απόφαση 103 του Κοιν. Συμβουλίου Γλυκών Νερών.
6. Τα πρακτικά 1 της Συνεδρίας 1 της 4.1.90 του ΣΧΟΠ, αποφασίζουμε:

Εγκρίνουμε την τροποποίηση του ρυμοτομικού σχεδίου της Κοινότητας Γλυκών Νερών στο ΟΤ 88 ήτοι:

- α) Χαρακτηρισμό εγχεκρινόμενης οδού σαν κοινωτικού πεζόδρομου πλάτους 6,5 μ.
- β) Ορίζουμε πρασιά 2,50 μ. από την πλευρά του ΟΤ 88α για πολ/κούς λόγους.
- γ) Χαρακτηρίζονται τα δημιουργούμενα ΟΤ σαν ΟΤ 88 και ΟΤ 88α.
- δ) Οι ρυμοτομικές γραμμές τίθενται επί των υλοποιημένων ορίων

όπως φαίνονται στο συνημμένο τοπογραφικό διάγραμμα.

Τα διαγράμματα που συνοδεύουν την παρούσα απόφαση θα αναρτηθούν για 15 μέρες στα γραφεία της Δ/σης Πολεοδομίας 2ος όροφος, Γούναρη 60, Αγία Παρασκευή από την δημοσίευση της απόφασης σε ΦΕΚ.

Η απόφαση αυτή να δημοσιευθεί στην Εφημερίδα της Κυβερνήσεως.

Αγ. Παρασκευή, 26 Ιανουαρίου 1990

Ο Νομάρχης
ΧΡ. ΓΟΥΛΑΣ

Αριθ. 28069/Π-812

(10)

Αναστολή έκδοσης οικοδομικών αδειών στα ΟΤ 474-475-476-477-478-479-481 του εγχ. ρυμοτομικού σχεδίου Δ. Πεύκης για τρεις μήνες.

Ο ΝΟΜΑΡΧΗΣ ΑΝΑΤ. ΑΤΤΙΚΗΣ

Έχοντας υπόψη:

1. Τις διατάξεις του από 17.7.23 Ν.Δ./τος όπως μεταγενέστερα τροποποιήθηκαν και συμπληρώθηκαν και ειδικότερα το άρθρο 8.
2. Τις διατάξεις του Α.Ν. 314/1968 (ΦΕΚ 47/Α) όπως μεταγενέστερα τροποποιήθηκαν και συμπληρώθηκαν με το υπ' αριθμ. 1018/71 Ν.Δ./γμα (ΦΕΚ 220Α) και με την παράγραφο 3 του άρθρου 34 του Ν. 1577/85 (ΦΕΚ 210Α).
3. Τις διατάξεις του υπ' αριθμ. 183/86 Π.Δ./τος (ΦΕΚ 70Α) και ειδικότερα το άρθρο 1 παράγρ. 1γ.
4. Την με υπ' αριθμ. 160/89 απόφαση Δημ. Συμβουλίου Πεύκης (αριθμ. πρωτ. 28069/Π-812/18.10.89).
5. Την γνωμοδότηση ΣΧΟΠ (συνεδρία 50 πράξη 14/9.11.89), αποφασίζουμε:

1. Την αναστολή έκδοσης οικοδομικών αδειών στα ΟΤ 474-475-476-477-478-479-481 του εγχ. ρυμοτομικού σχεδίου Δ. Πεύκης για τρεις (3) μήνες.

2. Εξαιρούνται από την παραπάνω αναστολή, οι ιδιοκτήσιες για τις οποίες έχει υποβληθεί πλήρης φάκελλος μελέτης στη Δ/ση Πολ/μίας Ανατ. Αττικής μέχρι την ημερομηνία έναρξης της παρούσας απόφασης.

3. Η παρούσα απόφαση ισχύει από την ημέρα κοινοποίησής της στους ενδιαφερομένους.

Αγ. Παρασκευή, 26 Ιανουαρίου 1990

Ο Νομάρχης
ΧΡ. ΓΟΥΛΑΣ

Αριθ. 2652/759/89

(11)

Τροποποίηση ρυμοτομικού σχεδίου Κοινότητας Γλυκών Νερών στο Ο.Τ. 71.

Ο ΝΟΜΑΡΧΗΣ ΑΝΑΤ. ΑΤΤΙΚΗΣ

Έχοντας υπόψη:

1. Τις διατάξεις του από 17.7.23 Ν.Δ. «περί σχεδίων πόλων και κωμών του Κράτους», όπως τροποποιήθηκε και συμπληρώθηκε μεταγενέστερα.
2. Τις διατάξεις του Ν. 3200/55 «περί διοικητικής αποκεντρώσεως», όπως τροποποιήθηκαν και συμπληρώθηκαν με το Ν.Δ. 532/70.
3. Τις διατάξεις του Α.Ν. 314/68, όπως τροποποιήθηκαν και συμπληρώθηκαν με το Ν.Δ. 1018/71.
4. Τις διατάξεις του Π.Δ. 183/86 περί εγκρίσεως τροποποιήσεων σχεδίων πόλων ΦΕΚ 70Α.
5. Την απόφαση 49 α/88 του Κοινοτικού Συμβουλίου.
6. Τα πρακτικά 11 της συνεδρίας 54/89 του ΣΧΟΠ Ανατ. Αττικής, αποφασίζουμε:

Εγκρίνουμε την τροποποίηση του ρυμοτομικού σχεδίου Γλυκών Νερών στο Ο.Τ. 71, που αφορά τον χαρακτηρισμό του ιδιωτικού δρόμου μέσα σ' αυτό σε κοινωτικό πεζόδρομο πλάτους 5,00 μ. και θέσπιση πρασιάς πλάτους 4,00 μ. εκατέρωθεν όπως φαίνονται στο συνημμένο τοπογραφικό διάγραμμα.

Τα διαγράμματα που συνοδεύουν την παρούσα απόφαση θα αναρτηθούν για 15 μέρες, στα γραφεία της Δ/σης Πολεοδομίας 2ος όροφος Γούναρη 60 Αγία Παρασκευή, από την Δημοσίευση της απόφασης σε

ΦΕΚ.

Η απόφαση αυτή να δημοσιευθεί στην Εφημερίδα της Κυβερνήσεως.

Αγία Παρασκευή, 8 Φεβρουαρίου 1990

Ο Νομάρχης
ΧΡΗΣΤΟΣ ΓΟΥΛΑΣ

Αριθ. 2651/892/89 (12)

Τροποποίηση ρυμοτομικού σχεδίου της Κοινότητας Γλυκών Νερών στην οδό Χρυσανθέμων.

Ο ΝΟΜΑΡΧΗΣ ΑΝΑΤ. ΑΤΤΙΚΗΣ

Έχοντας υπόψη:

1. Τις διατάξεις του από 17.7.23 Ν.Δ. «περί σχεδίων πόλων και κωμών του Κράτους», όπως τροποποιήθηκε και συμπληρώθηκε μεταγενέστερα.
2. Τις διατάξεις του Ν. 3200/55 «περί διοικητικής αποκεντρώσεως», όπως τροποποιήθηκαν και συμπληρώθηκαν με το Ν.Δ. 532/70.
3. Τις διατάξεις του Α.Ν. 314/68, όπως τροποποιήθηκαν και συμπληρώθηκαν με το Ν.Δ. 1018/71.
4. Τις διατάξεις του Π.Δ. 183/86 περί εγκρίσεως τροποποιήσεων σχεδίων πόλεων ΦΕΚ 70Α.
5. Την απόφαση 39/89 του Κοινοτικού Συμβουλίου Γλυκών Νερών.
6. Τα πρακτικά 37 της συνεδρίας 52 του ΣΧΟΠ Ανατ. Αττικής, αποφασίζουμε:

Εγκρίνουμε την τροποποίηση των οικοδομικών και ρυμοτομικών γραμμών στην οδό Χρυσανθέμων της Κοινότητας Γλυκών Νερών όπως προτείνεται από την Κοινότητα και με την αντικατάσταση της τεθλασμένης οικοδομικής γραμμής με ευθεία στα Ο.Τ. 36 και 37, όπως φαίνεται στα συνημμένα τοπογραφικά διαγράμματα.

Τα διαγράμματα που συνοδεύουν την παρούσα απόφαση θα αναρτηθούν για 15 μέρες, στα γραφεία της Δ/νσης Πολεοδομίας 2ος όροφος Γούναρη 60 Αγία Παρασκευή, από την Δημοσίευση της απόφασης σε ΦΕΚ.

Η απόφαση αυτή να δημοσιευθεί στην Εφημερίδα της Κυβερνήσεως.

Αγία Παρασκευή, 8 Φεβρουαρίου 1990

Ο Νομάρχης
ΧΡΗΣΤΟΣ ΓΟΥΛΑΣ

Αριθ. 252 (13)

Τροποποίηση εγκεκριμένου ρυμοτομικού σχεδίου συνοικισμού Ριζαρίου Δήμου Τρικκαίων στο Ο.Τ. αριθ. 34 με την επιβολή Δημοτικής οδού με προκήπιο πλάτους 4,00 μέτρων εκατέρωθεν.

ΤΟ Δ.Σ. ΤΟΥ ΔΗΜΟΥ ΤΡΙΚΚΑΙΩΝ

Έχοντας υπόψη:

1. Το από 9.7.1935 Διάταγμα με το οποίο κυρώθηκε το σχέδιο διαμόρφωσης συνοικισμού Ριζαρίου (ΦΕΚ 332/20.7.35).
2. Το από 27.7.87 Π.Δ. (ΦΕΚ 749/Δ/10.8.87) περί μεταβίβασης αρμοδιοτήτων τροποποιήσεων σχεδίου πόλης και πολεοδομικών εφαρμογών στο Δήμο Τρικκαίων.
3. Το αριθ. 18/27.9.1989 πρακτικό του Συμβουλίου Χ.Ο.Π. του Νομού Τρικάλων δια του οποίου γνωμοδοτεί υπέρ της προτεινόμενης επιβολής δρόμου με προκήπιο 4.00 μ. εκατέρωθεν.
4. Την με αριθμ. 673/12.1.1990 επικύρωση της απόφασης του Δ.Σ. από τον Νομάρχη Τρικάλων, αποφασίζει ομόφωνα:

Εγκρίνει την τροποποίηση του εγκεκριμένου ρυμοτομικού σχεδίου συνοικισμού Ριζαρίου στο Ο.Τ. αριθ. 34 με την επιβολή Δημοτικής οδού με προκήπιο πλάτους 4,00 μέτρων εκατέρωθεν που να διασχίζει τις ιδιοκτησίες Τσιαμάντα Σωτηρίου και Παπαποστόλου Ευθυμίου, όπως φαίνεται στο από 20.9.89 τοπογραφικό διάγραμμα κλ. 1:1000, που συντάχθηκε από την Πισχόδια Ζωή Τοπογράφο Μηχανικό του Δήμου και θεωρήθηκε από τον Κων/νο Κατσαρό Δ/ντή Τεχν. Υπηρεσιών του Δήμου.

Βεβαιώνει ότι μετά την δημοσίευση της παρούσας απόφασης στην

Εφημερίδα της Κυβέρνησης ακριβές αντίγραφο του πρωτοτύπου διαγράμματος θα αναρτηθεί στο Δημαρχιακό κατάστημα για δεκαπέντε (15) ημέρες.

Η παρούσα απόφαση έλαβε αύξ. αριθμ. 233/89.

Η απόφαση αυτή να δημοσιευθεί στην Εφημερίδα της Κυβερνήσεως.

Τρίκαλα, 6 Φεβρουαρίου 1990

Ο Δήμαρχος
ΘΑΝΑΣΗΣ ΤΡΙΓΩΝΗΣ

ΑΝΑΚΟΙΝΩΣΕΙΣ

Αριθ. 1808 (14)

Ανακοίνωση παρακατάθεσης αποζημίωσης ακινήτου που βρίσκεται στο Ο.Τ. 77 περιοχής Κέντρου που απαλλοτριώνεται αναγκαστικά από το Δήμο Ν. Λιόσιων.

Ο ΔΗΜΑΡΧΟΣ Ν. ΛΙΟΣΙΩΝ

Ανακοινώνει ότι:

Γνωστοποιείται σε όσους έχουν ή προβάλλουν δικαιώματα κυριότητας σε ακίνητα που βρίσκονται στα Ν. Λιόσια τα οποία απαλλοτριώνονται αναγκαστικά σύμφωνα με την 234/84 απόφαση του Δημ. Συμβουλίου που επικυρώθηκε με την ΔΕΣ 15322/84 Νομαρχίας Αττικής, ότι ο Δήμος Νέων Λιόσιων κατέθεσε την 2.9.1987 στο Ταμείο Παρακαταθηκών και Δανείων το ποσό των 4.049.000 δρχ. με το υπ' αριθ. 874.526 γραμματίο Συστάσεως παρακαταθήκης γι' αποζημίωση εκείνων που θ' αναγνωρισθούν δικαιούχοι από τ' αρμόδια δικαστήρια όπως η αποζημίωση αυτή καθορίστηκε με την 31/1986 απόφαση Μονομελούς Πρωτοδικείου Αθηνών.

Νέα Λιόσια, 9 Φεβρουαρίου 1990

Ο Δήμαρχος
ΒΑΣ. ΚΟΥΚΟΥΒΙΝΟΣ

Αριθ. 841 (15)

Παρακατάθεση αποζημίωσης για αναγκαστική απαλλοτρίωση ακινήτων λόγω εφαρμογής του ισχύοντος σχεδίου πόλης Ιωαννίνων στην οδό Μάρκου Αυγέρη.

Ο ΔΗΜΑΡΧΟΣ ΙΩΑΝΝΙΝΩΝ

Έχοντας υπόψη:

1. Τις διατάξεις του από 17.7.1923 Ν.Δ. «περί σχεδίων πόλεων, κωμών...» όπως τούτο συμπληρώθηκε και τροποποιήθηκε.
2. Τις διατάξεις των άρθρων 7 και 8 του Ν.Δ. 797/1971 «περί αναγκαστικών απαλλοτριώσεων» (ΦΕΚ 1/α/1.1.1971).
3. Το από 20.5/15.6.71 Β.Δ. «περί τροποποιήσεως και επεκτάσεως του ρυμοτομικού σχεδίου Ιωαννίνων...» που αναθεωρήθηκε με το από 5-1/23.2.73 Β.Δ., όπως αυτό τροποποιήθηκε και ισχύει σήμερα.
4. Τις 11/82 και 5/88 πράξεις αναλογισμού της Δ/νσης Τεχνικών Υπηρεσιών του Δήμου Ιωαννίνων που κυρώθηκαν νόμιμα.
5. Την αριθμ. 367/89 απόφαση του Μονομελούς Πρωτοδικείου Ιωαννίνων φέρουμε σε γνώση σε όσους έχουν ή αξιώνουν δικαίωμα κυριότητας επί απαλλοτριωθέντων εδαφικών και κτιριακών τμημάτων λόγω ρυμοτομίας προς οριστική και σύμφωνα με το ισχύον σχέδιο πόλης διαμόρφωση της οδού Μάρκου Αυγέρη ως επίσης και των τυχόν επί τούτων εγγεγραμμένων ενυποθήκων ή κατασχόντων δανειστών ή τρίτων διεκδικητών ότι κατατέθηκαν εις το ενταύθα Α' ταμείο Ιωαννίνων Ταμείο Παρακαταθηκών και Δανείων υπέρ των κάτωθι φερομένων ως δικαιούχων.

1. Ηρακλή Τσαγογιάννη δρχ. τρία εκατομμύρια εκατόν είκοσι έξι χιλιάδες (3.126.000) δια του με αριθμ. 78570/9.1.90 γραμματίου.

2. Ουρανίου Κρεμμύδα δρχ. ένα εκατομμύριο εκατόν εβδομήντα οκτώ χιλιάδες (1.178.000) δια του με αριθμ. 78569/9.1.90 γραμματίου.

3. Δημητρούλα Κούτα δρχ. διακόσιες είκοσι έξι χιλιάδες (226.000) δια του με αριθμ. 78568/9.1.90 γραμματίου.

4. Χριστόδουλος Καραγιάννης δρχ. οκτώ εκατομμύρια επτακόσιες χιλιάδες εκατό (8.700.100) δια του με αριθμ. 78567/9.1.90 γραμματίου.

Η ανακοίνωση αυτή να δημοσιευθεί στην Εφημερίδα της Κυβερνήσεως.

Ιωάννινα, 23 Ιανουαρίου 1990

Ο Δήμαρχος
ΦΙΛΙΠΠΑΣ ΦΙΛΙΟΣ



(16)

Ανακοίνωση παρακατάθεσης αποζημιώσεως ακινήτων λόγω προσκυρώσεως στο Ο.Τ. 86 και επί των οδών Ενδυμίωνος και Φαέθωνος Αμφιθέα - Π. Φάληρον Δήμου Παλαιού Φαλήρου Αττικής.

Η Ευφροσύνη χα Ευστρατίου Μανωλοπούλου το γένος Ιωάννου Τρακάδα.

Σύμφωνα με τα άρθρα 7 και 8 του Ν.Δ. 797/1971 «περί αναγκαστικών απαλλοτριώσεων» γνωστοποιώ.

α) Σε όσους έχουν ή διεκδικούν δικαιώματα σε ακίνητα που προσκυρώθηκαν αναγκαστικά με την υπ' αριθ. 36/1987 πράξη προσκυρώσεως και λόγω Ρυμοτομίας της Νομαρχίας Πειραιά Δ/ση Γραφείου Πολεοδομίας Αργυρούπολης με αύξοντα αριθμό ιδιοκτησίας 2 και 3 του

Σχετικού τοπογραφικού διαγράμματος που συνοδεύει την παραπάνω πράξη.

β) Τους ενυπόθηκους δανειστές και τους τρίτους διεκδικητές των ακινήτων αυτών, ότι η αποζημίωση της εδαφικής επιφανείας και των επικειμένων της όπως περιγράφονται στο σχετικό τοπογραφικό διάγραμμα, που καθορίστηκε με την 478/13.6.1989 απόφαση του Μον. Πρωτοδικείου Αθηνών, έχει παρακατεθεί στο Ταμείο Παρ/κών και Δανείων Αθηνών.

Σχετικά έχουν εκδοθεί τα υπ' αριθ. 610/26.1.1990 και 623/6.2.1990 γραμμάτια συστάσεως παρακαταθήκης ποσών δραχ. (934.650) ενιακοσίων τριάντα τεσσάρων χιλιάδων εξακοσίων πενήντα δραχμών και (654.000) εξακοσίων πενήντα τεσσάρων χιλιάδων δραχ.

Η αποζημίωση θα αποδοθεί στα πρόσωπα που θα αναγνωρισθούν δικαιούχοι με την νόμιμη διαδικασία.

Η ανακοίνωση να δημοσιευθεί στην Εφημερίδα της Κυβερνήσεως.

Αθήνα, 9 Φεβρουαρίου 1990

Ο Πληρεξούσιος Δικηγόρος
ΑΝΤΩΝΙΟΣ Α. ΚΟΚΟΡΟΜΙΤΗΣ