

# ***Παράρτημα Α'***



Αρ. Πρωτοκόλλου \_\_\_\_\_

Ημερομηνία \_\_\_\_\_

**ΑΙΤΗΣΗ ΧΟΡΗΓΗΣΗΣ ΔΙΚΑΙΩΜΑΤΩΝ ΔΙΕΛΕΥΣΗΣ**  
**ΔΙΚΤΥΩΝ ΗΛΕΚΤΡΟΝΙΚΩΝ ΕΠΙΚΟΙΝΩΝΙΩΝ**

**Στοιχεία Παρόχου**

Τίτλος : VODAFONE – PANAFON ΑΕ

Διεύθυνση : ΤΖΑΒΕΛΛΑ 1-3 ΧΑΛΑΝΔΡΙ

Α.Φ.Μ. : 094349850 Δ.Ο.Υ.: ΦΑΕ ΑΘΗΝΩΝ

Όνοματεπώνυμο Αντίκλητου: ΔΙΑΛΥΝΑΣ ΕΜΜΑΝΟΥΗΛ

Διεύθυνση : 18 χλμ. ΛΕΩΦ. ΜΑΡΑΘΩΝΟΣ

Τηλέφωνο : 216 000 6369 6944 800 615

Fax : 216 000 6250

Email : \_\_\_\_\_

**Στοιχεία Εργολάβου**

Επωνυμία : \_\_\_\_\_

Όνοματεπώνυμο υπεύθυνου έργου: \_\_\_\_\_

Ταχ. Δ/νση : \_\_\_\_\_

Τηλέφωνο: \_\_\_\_\_

Fax : \_\_\_\_\_

Υπεύθυνος επικοινωνίας:

Σύμφωνα με τις διατάξεις του υπ' αριθμ. 4002/29-7-2022 ΦΕΚ, περί προσδιορισμού των «έργων χαμηλής όχλησης», τα οποία αφορούν εγκατάσταση ή και συντήρηση δικτύων ηλεκτρονικών επικοινωνιών, αλλά και του καθορισμού απλοποιημένων διαδικασιών για την υλοποίησή τους, σας ενημερώνουμε ότι η εταιρεία μας προγραμματίζει εργασίες εκσκαφής δικτύου οπτικής ίνας όπως περιγράφεται παρακάτω και σύμφωνα με τα επισυναπτόμενα στοιχεία:

- 1. Εκσκαφή τάφρου διαστάσεων πλάτους 0,05μ. και βάθους 0,30μ. ως εξής :**

- **Πεζοδρόμιο Πάρνηθος 5** εγκάρσια τομή , συνολικού μήκους 2m
- **Οδόστρωμα Πάρνηθος 5** εγκάρσια τομή , συνολικού μήκους 8m

**ΣΥΝΟΛΟ ΕΚΣΚΑΦΗΣ:10 Μ.**

**1. Εγκατάσταση Φρεατίων ως εξής:**

- **Οδόστρωμα Πάρνηθος** μεταξύ των οδών Μουστακάτου και Καποδιστρίου, διαστάσεων **80x80x80 εκ.**

**ΣΥΝΟΛΟ ΦΡΕΑΤΙΩΝ : 1 ΤΕΜ.**

*Συνημμένα :*

*Φάκελος δικαιολογητικών*

Για τον αιτούντα πάροχο

Διαλυνάς Εμμανουήλ

## ΤΕΧΝΙΚΗ ΠΕΡΙΓΡΑΦΗ ΤΟΥ ΕΡΓΟΥ

### «ΕΠΕΚΤΑΣΗ ΔΙΚΤΥΟΥ ΟΠΤΙΚΩΝ ΙΝΩΝ VODAFONE - PANAFON ΣΤΟ ΔΗΜΟ ΑΧΑΡΝΩΝ»

#### Α. ΓΕΝΙΚΑ ΣΤΟΙΧΕΙΑ ΤΟΥ ΕΡΓΟΥ

Η εταιρεία ΕΡΓΑ-ΤΗ-ΚΑΤ Α.Ε, έχει αναλάβει για λογαριασμό της “ **VODAFONE - PANAFON** ”, την κατασκευή του έργου «ΕΠΕΚΤΑΣΗ ΔΙΚΤΥΟΥ ΟΠΤΙΚΩΝ ΙΝΩΝ VODAFONE - PANAFON ΣΤΟ ΔΗΜΟ ΑΧΑΡΝΩΝ». Στα πλαίσια του Έργου, η ΕΡΓΑ-ΤΗ-ΚΑΤ Α.Ε θα προβεί στην εκσκαφή, κατασκευή και αποκατάσταση σκαμμάτων, φρεατίων και καμπινών για την εγκατάσταση καλωδίων οπτικών ινών, όπως φαίνεται στο συνημμένο χάρτη.

Για τις ανάγκες του έργου θα κατασκευαστούν:

- Εκσκαφή τάφρου συνολικού μήκους **10μ**, επί οδοστρώματος και πεζοδρομίου , πλάτους **0,05μ.** & βάθους **0,30μ**

Για τις ανάγκες του έργου θα εγκατασταθούν:

- Ένα (1) φρεάτιο διαστάσεων 0,80x0,80x0,80(h)

**Συνολικά θα εγκατασταθούν ένα (1) φρεάτιο**

## B. ΚΑΤΑΣΚΕΥΑΣΤΙΚΕΣ ΛΕΠΤΟΜΕΡΕΙΕΣ

### ΤΑΦΡΟΣ

Η διάνοιξη της τάφρου θα πραγματοποιηθεί με τη μέθοδο του micro-trenching (μικροχάνδακες). Θα κατασκευαστούν με τη χρήση συνδυασμού μικρού φορτωτή (bobcat) και ειδικού τροχού χανδάκων, ειδικά προσαρτημένου στον φορτωτή. Τα μηχανήματα αυτά έχουν σχεδιαστεί, για να ελαχιστοποιούν την φθορά και την όχληση. Ο τροχός εκσκαφής, φέρει τα κατάλληλα πλευρικά καλύμματα για μείωση του θορύβου και περιορισμό των προϊόντων εκσκαφής από το σημείο εργασίας και μόνο. Ο τροχός ελέγχεται από το χειριστή του φορτωτή, ο οποίος μπορεί και καθορίζει το βάθος του χάνδακα.

Το συνολικό μήκος κατασκευής της τάφρου θα είναι **10μ** και θα πραγματοποιηθεί επί οδοστρώματος ή πεζοδρομίου με διαστάσεις **0,05μx0,30μ**

Το μεσημέρι θα σταματά η εκσκαφή και το συνεργείο θα εγκαθιστά τους σωλήνες που προβλέπονται εντός του χάνδακα. Στη συνέχεια ο χάνδακας θα πληρώνεται με σκυρόδεμα και στο άνω μέρος θα τοποθετείται ειδική ταινία σήμανσης. Μετά από τουλάχιστον μία ημέρα, εφόσον το επιτρέπουν οι καιρικές συνθήκες, θα γίνεται αποκατάσταση του χάνδακα με άσφαλτο.

Η ασφαλική αποκατάσταση του οδοστρώματος θα πραγματοποιηθεί στο πλάτος της τομής, τηρουμένων των απαιτήσεων των Εθνικών Τεχνικών Προδιαγραφών (ΕΤΕΠ ΕΛΟΤ ΤΟ 1501-05-03-11-04:2009 & ΕΤΕΠ ΕΛΟΤ ΤΠ 1501-05-03-14-00:2009).

Τυπική Διατομή Μ/Τ διαστάσεων 0,05μx0,30μ:

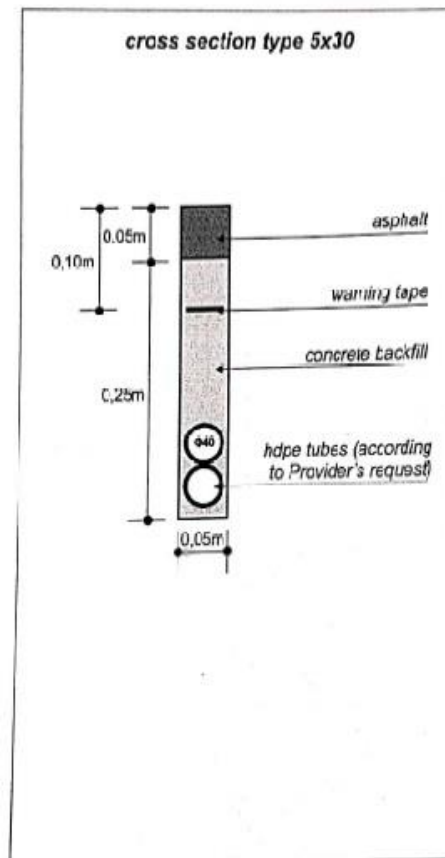

## ΦΡΕΑΤΙΑ

Θα κατασκευαστεί ένα (1) τμχ. φρεάτιο με διαστάσεις 0,80x0,80x0,80(h) κατά μήκος του δικτύου, όπως αποτυπώνεται στο συνημμένο σχέδιο όδευσης. Τα ακριβή σημεία κατασκευής των φρεατίων έχουν επιλεγεί σε θέση όπου θα είναι εύκολη και ασφαλής η εργασία σε αυτά καθώς και θέση όπου μπορεί να γίνει μελλοντική επέκταση του δικτύου. Τα τοιχία των φρεατίων καθώς και η βάση, θα έχουν πάχος 15 εκατοστά, ενώ για την κατασκευή τους θα χρησιμοποιηθεί σκυρόδεμα C20/25, σπλισμένο περιμετρικά με δομικό πλέγμα 2#T131. Το κάλυμμα των φρεατίων θα είναι βαρέως τύπου, κλάσης D400 κατά EN124, ικανά να αντέξουν σε βάρη 40 τόνων και κατάλληλα για χρήση σε κατάστρωμα εθνικών οδών ή αστικών δρόμων που χρησιμοποιούνται από κάθε είδους και βάρους οχήματα.

### ΤΥΠΙΚΗ ΔΙΑΤΟΜΗ ΦΡΕΑΤΙΟΥ 80X80

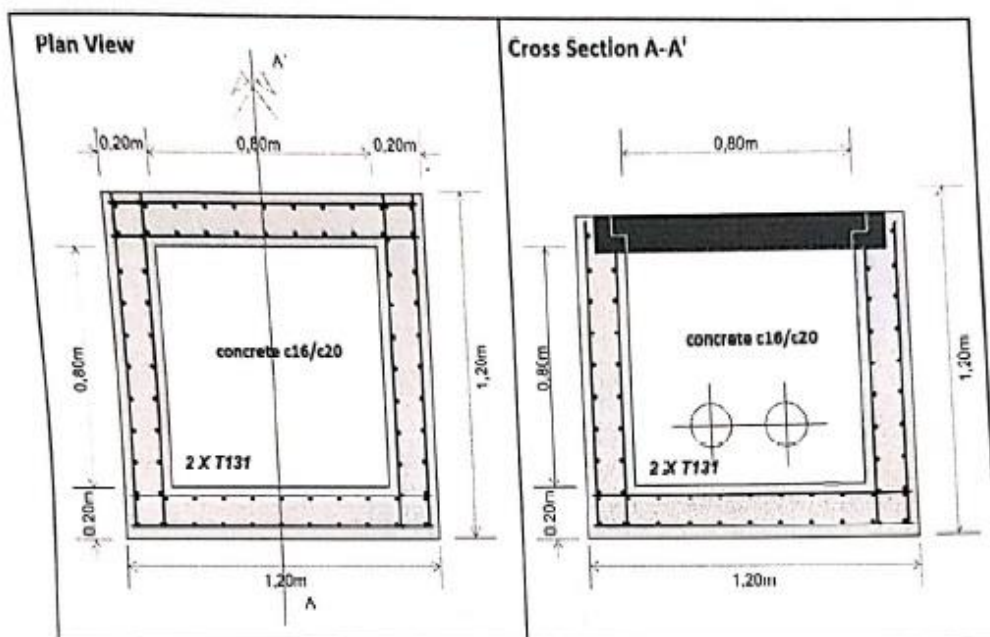

### Γ.ΕΙΔΙΚΕΣ ΠΑΡΑΤΗΡΗΣΕΙΣ

Σε όλη την διάρκεια των εργασιών θα τηρηθούν τα μέτρα ασφαλείας όπως αυτά αναφέρονται στην Τεχνική προδιαγραφή Σήμανσης Εκτελούμενων Οδικών Έργων εντός και εκτός κατοικημένων περιοχών (ΔΜΕΟ/ο/613/16-02-2011 – ΦΕΚ 905/Β/20-05-2011).

Επισημαίνεται ότι, κατά την διάρκεια κατασκευής του έργου θα γίνεται άμεση φορτοεκφόρτωση - μεταφορά και απόρριψη των προϊόντων αποσύνθεσης και εκσκαφής σε νόμιμα αδειοδοτημένο χώρο.

Για την εκτέλεση των εργασιών και πέρα από τις οδηγίες της Αδειοδοτούσας Υπηρεσίας , θα ληφθούν υπόψη και οι απαιτήσεις των αρμοδίων φορέων που θα αναφέρονται στις άδειες τομών, που θα χορηγηθούν.

21/12/2022

ΓΙΑ ΤΟΝ ΑΝΑΔΟΧΟ

  
**ΕΡΓΑΤΗΚΑΤ Α.Ε.**  
ΚΑΤΑΣΚΕΥΕΣ ΤΗΛΕΠΙΚΟΙΝΩΝΙΩΝ  
3ο ΧΙΛ. ΛΑΡΙΣΣΑΣ - ΑΘΗΝΩΝ - ΛΑΡΙΣΣΑ  
Α.Φ.Μ. 992221498 Λ. ΔΟΥ Β' ΛΑΡΙΣΣΑΣ  
ΤΗΛ. 2410 660877 / 2410 660859 - 2410 660900  
FAX: 2410 660151 - 2410 660161



Υπόμνημα

### Χάρτης χωρίς τίτλο

Γράψτε μια περιγραφή για το χάρτη σας.



Google Earth

Image Landsat / Copernicus?  
Data SIO, NOAA, U.S. Navy, NGA, GEBCO



50 m



# ΥΠΕΥΘΥΝΗ ΔΗΛΩΣΗ

(άρθρο 8 Ν.1599/1986)

Η ακρίβεια των στοιχείων που υποβάλλονται με αυτή τη δήλωση μπορεί να ελεγχθεί με βάση το αρχείο άλλων υπηρεσιών (άρθρο 8 παρ. 4 Ν. 1599/1986)

ΠΡΟΣ <sup>(1)</sup> :	<b>ΔΗΜΟ ΑΧΑΡΝΩΝ/ΤΕΧΝΙΚΗ ΥΠΗΡΕΣΙΑ</b>						
Ο – Η Όνομα:	<b>ΕΜΜΑΝΟΥΗΛ</b>	Επώνυμο:	<b>ΔΙΑΛΥΝΑΣ</b>				
Όνομα και Επώνυμο Πατέρα:	<b>ΙΩΑΝΝΗΣ ΔΙΑΛΥΝΑΣ</b>						
Όνομα και Επώνυμο Μητέρας:	<b>ΠΗΝΕΛΟΠΗ ΦΙΟΡΕΝΤΖΗ</b>						
Ημερομηνία γέννησης <sup>(2)</sup> :	<b>7-8-1981</b>						
Τόπος Γέννησης:	<b>ΗΡΑΚΛΕΙΟ ΚΡΗΤΗΣ</b>						
Αριθμός Δελτίου Ταυτότητας:	<b>Σ464110</b>	Τηλ:	<b>+30 216 00 06 369</b>				
Τόπος Κατοικίας:	<b>ΠΑΛΛΗΝΗ</b>	Οδός:	<b>180 ΚΜ ΜΑΡΑΘΩΝΟΣ ΚΑΙ ΠΥΛΟΥ</b>	Αριθ:	<b>0</b>	TK:	<b>15351</b>
Αρ. Τηλεομοιοτύπου (Fax):	<b>216 0006090</b>	Δ/ση Ηλεκτρ. Ταχυδρομείου (Email):					

Με ατομική μου ευθύνη και γνωρίζοντας τις κυρώσεις <sup>(3)</sup>, που προβλέπονται από τις διατάξεις της παρ. 6 του άρθρου 22 του Ν. 1599/1986, ως εξουσιοδοτημένος εκπρόσωπος της Vodafone σύμφωνα με με Α.Π 1920760/14-1-2020 έγγραφο του Εμπορικού και Βιομηχανικού Επιμελητηρίου Αθηνών, δηλώνω ότι:

οι εργασίες αδειοδότησης και κατασκευής δικτύου οπτικών ινών στην περιοχή του Δήμου Αχαρνών, επί των οδών Μόλας Και Ηλέκτρας, έχουν ανατεθεί από την εταιρεία VODAFONE-ΠΑΝΑΦΟΝ Α.Ε, στην εταιρεία με την επωνυμία «ΕΡΓΑΤΗΚΑΤ» και το διακριτικό τίτλο «ΕΡΓΑΤΗΚΑΤ Α.Ε. CONSTRUCTION SERVICES.» με Α.Φ.Μ. 998221493, Δ.Ο.Υ. ΛΑΡΙΣΑΣ, με έδρα στη ΛΑΡΙΣΑ, επί της οδού 3<sup>ο</sup> ΧΛΜ ΛΑΡΙΣΑΣ ΑΘΗΝΑΣ Τ.Κ. 41335

(4)

Ημερομηνία 14/12/2022

**VODAFONE - ΠΑΝΑΦΟΝ**  
ΑΝΩΝΥΜΗ ΕΛΛΗΝΙΚΗ ΕΤΑΙΡΙΑ ΤΗΛΕΠΙΚΟΙΝΩΝΙΩΝ  
ΤΖΑΒΕΛΛΑ 1-3, ΧΑΛΑΝΔΡΙ 152 31  
ΤΗΛ. 210 6702000, 210 6703000  
ΑΦΜ. 094849850  
ΔΟΥ: ΜΕΓΑΛΩΝ ΕΠΙΧΕΙΡΗΣΕΩΝ  
Α.Μ.Α.Ε.: 26089/01/ΑΤ/Β/92/276/04

Ο Δηλών (Υπογραφή)

(1) Αναγράφεται από τον ενδιαφερόμενο πολίτη ή Αρχή ή η Υπηρεσία του δημόσιου τομέα, που απευθύνεται η αίτηση.

(2) Αναγράφεται ολογράφως. (3) «Όποιος εν γνώσει του δηλώνει ψευδή γεγονότα ή αρνείται ή αποκρύπτει τα αληθινά με έγγραφη υπεύθυνη δήλωση του άρθρου 8 τιμωρείται με φυλάκιση τουλάχιστον τριών μηνών. Εάν ο υπαίτιος αυτών των πράξεων σκόπευε να προσπορίσει στον εαυτόν του ή σε άλλον περιουσιακό όφελος βλάπτοντας τρίτον ή σκόπευε να βλάψει άλλον, τιμωρείται με κάθειρξη μέχρι 10 ετών.

(4) Σε περίπτωση ανεπάρκειας χώρου η δήλωση συνεχίζεται στην πίσω όψη της και υπογράφεται από τον δηλούντα ή την δηλούσα.

Δ/ΝΣΗ: ΜΗΤΡΩΩΝ ΚΑΙ  
ΑΝΑΠΤΥΞΗΣ  
ΠΛΗΡΟΦΟΡΙΑΚΩΝ ΣΥΣΤΗΜΑΤΩΝ  
ΤΜΗΜΑ: ΜΗΤΡΩΟΥ / Υπηρεσία  
Γ.Ε.ΜΗ.  
Πληροφορίες: ΚΟΥΚΟΥΛΟΥ ΑΝΑΣΤΑΣΙΑ  
Τηλέφωνο: 2103382251  
Fax: 2103616464  
E-mail: [koukoulou@acci.gr](mailto:koukoulou@acci.gr)

Αθήνα, 14/01/2020  
Αριθ. Πρωτ.: 1920760

#### ΑΝΑΚΟΙΝΩΣΗ

Καταχώρισης στο Γενικό Εμπορικό Μητρώο στοιχείων της ανώνυμης εταιρείας με την επωνυμία VODAFONE ΠΑΝΑΦΟΝ ΑΝΩΝΥΜΗ ΕΛΛΗΝΙΚΗ ΕΤΑΙΡΙΑ ΤΗΛΕΠΙΚΟΙΝΩΝΙΩΝ και το διακριτικό τίτλο VODAFONE-PANAFON.

Την **13/01/2020** καταχωρίστηκε στο Γενικό Εμπορικό Μητρώο (Γ.Ε.ΜΗ.) με Κωδικό Αριθμό Καταχώρισης **2051403** το από **13/01/2020** Πρακτικό του Διοικητικού Συμβουλίου της Ανώνυμης Εταιρίας με την επωνυμία VODAFONE ΠΑΝΑΦΟΝ ΑΝΩΝΥΜΗ ΕΛΛΗΝΙΚΗ ΕΤΑΙΡΙΑ ΤΗΛΕΠΙΚΟΙΝΩΝΙΩΝ , το διακριτικό τίτλο VODAFONE-PANAFON και αριθμό ΓΕΜΗ 828201000 σύμφωνα με το οποίο μετά την από 12/1/2020 παραίτηση του κ Νικολάου Παρασκευόπουλου από την θέση του Αντιπροέδρου του ΔΣ , η οποία έγινε δεκτή από όλα τα μέλη του Διοικητικού Συμβουλίου, το Διοικητικό Συμβούλιο εκλέγει τον κ Γεωργίο Κουκουμέλη σε αντικατάσταση του παραιτηθέντος .

Κατόπιν των ανωτέρω το Διοικητικό Συμβούλιο ανασυγκροτήθηκε σε σώμα για το υπόλοιπο της θητείας του ήτοι έως 30/9/2021 ως ακολούθως :

Χαράλαμπος Χαιρέτης-Μπρουμίδης του Δημητρίου και της Ιουλίας Χαιρέτη Μπρουμίδα, Έλληνας υπήκοος, κάτοικος Χαλανδρίου, οδός Τζαβέλλα αρ. 1-3, που γεννήθηκε στην Αθήνα το έτος 1963, κάτοχος του υπ' αριθμ. ΑΙ 689786/23-02-2011/Τ.Α. Αμαρουσίου δελτίου αστυνομικής ταυτότητας με ΑΦΜ 044662379, Πρόεδρος ΔΣ και Διευθύνων Σύμβουλος.

Μαρία Σκάγκου του Ηλία και της Ευγενίας Σκάγκου, Ελληνίδα υπήκοος κάτοικος Χαλανδρίου, οδός Τζαβέλλα αρ. 1-3, που γεννήθηκε στην Αθήνα το έτος 1968, κάτοχος του υπ# αριθμ. ΑΒ 507374/20-09-2006/Τ.Α. Παλλήνης δελτίου αστυνομικής ταυτότητας με ΑΦΜ 043951272, Αντιπρόεδρος ΔΣ

Αικατερίνη Σταθάκη του Κωνσταντίνου και της Ελισσάβητ Σταθάκη, Ελληνίδα υπήκοος, κάτοικος Χαλανδρίου, οδός Τζαβέλλα αρ. 1-3, που γεννήθηκε στην Αθήνα το έτος 1969, κάτοχος του υπ' αριθμ. ΑΜ 220750/13-07-2011/Τ.Α. Γλυφάδας δελτίου αστυνομικής ταυτότητας με ΑΦΜ 072626220, Μέλος

Αργυρώ Μέλλιου του Αποστόλου και της Μαρουσώς Μέλλιου, Ελληνίδα υπήκοος, κάτοικος Χαλανδρίου, οδός Τζαβέλλα αριθμ. 1-3, που γεννήθηκε στην Αθήνα το έτος 1973, κάτοχος του υπ' αριθμ. ΑΙ 015873/17-11-2009/Τ.Α. Βριλησίων δελτίου αστυνομικής ταυτότητας με ΑΦΜ 053351920, Μέλος.

Γεώργιος Κουκουμέλης του Κωνσταντίνου και της Διαμάντως Κουκουμέλη, Έλληνας υπήκοος, κάτοικος Χαλανδρίου, οδός Τζαβέλλα αριθμ. 1-3, που γεννήθηκε στην Αθήνα το έτος 1974, κάτοχος του υπ' αριθμ. ΑΚ 101669/30-08-2011/Τ.Α. Αγίας Παρασκευής δελτίου αστυνομικής ταυτότητας με ΑΦΜ 077176136, Μέλος

Όσον αφορά την εκπροσώπηση της εταιρείας Το Διοικητικό Συμβούλιο αποφάσισε τα ακόλουθα :

Το Διοικητικό Συμβούλιο ομόφωνα αναθέτει στον κ. Χαράλαμπο – Χαιρέτη Μπρουμίδη του Δημητρίου και της Ιουλίας Χαιρέτη- Μπρουμίδη, Έλληνα υπήκοο, κάτοικο Χαλανδρίου, Τζαβέλλα 1-3, που γεννήθηκε στην Αθήνα το έτος 1963, κάτοχο του υπ' αριθμ. ΑΙ 689786/23-02-2011/Τ.Α. Αμαρουσίου δελτίου αστυνομικής ταυτότητας με ΑΦΜ 044662379, Πρόεδρο και Διευθύνοντα Σύμβουλο, την εντολή, την εξουσία και το δικαίωμα, σύμφωνα με τις προβλέψεις των Άρθρων 14 και 15 του Καταστατικού της Εταιρείας, όπως εκπροσωπεί την Εταιρεία σε όλες τις σχέσεις και τις συναλλαγές της, θέτοντας δε την υπογραφή του κάτωθι της εταιρικής επωνυμίας και σφραγίδας δεσμεύει και υποχρεώνει έναντι τρίτων την Εταιρεία.

Επίσης έχει δικαίωμα να παρέχει σε οποιοδήποτε άλλο τρίτο φυσικό ή νομικό πρόσωπο ειδικές και περιορισμένης χρονικής διάρκειας εντολές και πληρεξουσιότητες με τους περιορισμούς των άρθρων 211 επ. και 713 επ. ΑΚ, προς διενέργεια συγκεκριμένων πράξεων που εξυπηρετούν τον εταιρικό σκοπό.

Περαιτέρω, το Διοικητικό Συμβούλιο ομόφωνα αποφασίζει ότι για την έκδοση επιταγών και εντολών πληρωμής δικαίωμα υπογραφής έχουν οι εξής:

#### ΟΜΑΔΑ Α\*

1. Νίκολας Τζόναθαν Ρεϊντ (Nicholas Jonathan Read), του Τζον Έντμοντ Ρεϊντ (John Edmond Read) και της Πωλίν Ανν Ρεϊντ (Pauline Ann Read), Βρετανός υπήκοος, κάτοικος Αγγλίας, Δε Κονέξιον (The Connection), Νιούμπερι (Newbury), Μπέρκσαϊρ (Berkshire), Αγγλία (England), RG14 2FN, που γεννήθηκε στο Στάνγουελ (Stanwell) το έτος 1964, κάτοχος του υπ' αριθμ. 528607032 βρετανικού διαβατηρίου, με ΑΦΜ NB614601D.

2. Μαργκερίτα Ντέλλα Βάλλε (Margherita Della Valle), του Βιττόριο Ντέλλα Βάλλε (Vittorio Della Valle) και της Λουίζα Τρεμολάντα (Louisa Tremolada), Βρετανή και Ιταλίδα υπήκοος, κάτοικος Αγγλίας, Δε Κονέξιον (The Connection), Νιούμπερι (Newbury), Μπέρκσαϊρ (Berkshire), Αγγλία (England), RG14 2FN, που γεννήθηκε στη Ρώμη το έτος 1965, με ΑΦΜ YA6982852.

#### ΟΜΑΔΑ Α.

1. Χαράλαμπος Χαιρέτης-Μπρουμίδης του Δημητρίου και της Ιουλίας Χαιρέτη- Μπρουμίδη, Έλληνας υπήκοος, κάτοικος Χαλανδρίου, Τζαβέλλα 1-3, που γεννήθηκε στην Αθήνα το έτος 1963, κάτοχος του υπ' αριθμ. ΑΙ 689786/23-02-2011/Τ.Α. Αμαρουσίου δελτίου αστυνομικής ταυτότητας, με ΑΦΜ 044662379 της ΔΟΥ Κηφισιάς.

2. Γεώργιος Κουκουμέλης του Κωνσταντίνου και της Διαμάντως Κουκουμέλη, Έλληνας υπήκοος, κάτοικος Χαλανδρίου, οδός Τζαβέλλα αριθμ. 1-3, που γεννήθηκε στην Αθήνα το έτος 1974, κάτοχος του υπ' αριθμ. ΑΚ 101669/30-08-2011/Τ.Α. Αγίας Παρασκευής δελτίου αστυνομικής ταυτότητας, με ΑΦΜ 077176136 της ΔΟΥ Χολαργού.

3. Ρόζμαρι Ελίζαμπεθ Σκούνταμουντ Μάρτιν (Rosemary Elisabeth Scudamore Martin) του Λέοναρντ Τζον Μάρτιν (Leonard John Martin) και της Ελίζαμπεθ Βερόνικα Μάρτιν (Elisabeth Veronica Martin), Βρετανή υπήκοος, κάτοικος Αγγλίας, Ουάν Κίνγκντομ Στρητ (One Kingdom Street), Πάντινγκτον Σέντραλ (Paddington Central), Λονδίνο, Αγγλία (England), W2 6BY, που γεννήθηκε στο Ρέντχιλ (Redhill), Αγγλία (England) το έτος 1960, κάτοχος του υπ' αριθμ. 517827513 Βρετανικού διαβατηρίου, με ΑΦΜ WK2566911D

#### ΟΜΑΔΑ Β

Ακαδημίας 7, 106 71 Αθήνα, 210 36 04 815-9, 210 36 02 411, Fax: 210 36 16 564, Website: www.acci.gr, Email: info@acci.gr

1. Μαρία Σκάγκου του Ηλία και της Ευγενίας Σκάγκου, Ελληνίδα υπήκοος κάτοικος Χαλανδρίου, οδός Τζαβέλλα αρ.1-3, που γεννήθηκε στην Αθήνα το έτος 1968 κάτοχος του υπ' αριθμ. ΑΒ 507374/20-09-2006/Τ.Α. Παλλήνης δελτίου αστυνομικής ταυτότητας, με ΑΦΜ 043951272 της ΔΟΥ Ε' Αθηνών.

2. Αργυρώ Μέλλιου του Αποστόλου και της Μαρουσώς Μέλλιου, Ελληνίδα υπήκοος, κάτοικος Χαλανδρίου, οδός Τζαβέλλα αριθμ. 1-3, που γεννήθηκε στην Αθήνα το έτος 1973, κάτοχος του υπ' αριθμ. ΑΙ 015873/17-11-2009/Τ.Α. Βριλησίων δελτίου αστυνομικής ταυτότητας, με ΑΦΜ 053351920 της ΔΟΥ Χαλανδρίου.

#### ΟΜΑΔΑ Γ.

1. Μάριος Κουλουφάκος του Ηλία και της Ζαχαρούλας Κουλουφάκου, Έλληνας υπήκοος, κάτοικος Χολαργού, οδός Μιλτιάδου αριθμ. 23, που γεννήθηκε στην Αθήνα το έτος 1964, κάτοχος του υπ' αριθμ. ΑΝ 124877/05-07-2017/Τ.Α. Παπάγου-Χολαργού δελτίου αστυνομικής ταυτότητας, με ΑΦΜ 033979838 της ΔΟΥ Χολαργού.

2. Όλγα Παπαναστασοπούλου του Λεωνίδα και της Νικολέττας-Κυριακούλας Παπαναστασοπούλου, Ελληνίδα υπήκοος, κάτοικος Νίκαιας, οδός Δόξης αρ. 125, που γεννήθηκε στην Αθήνα το έτος 1979, κάτοχος του υπ' αριθμ. ΑΚ 162246/05-11-2011/Τ.Α. Νίκαιας δελτίου αστυνομικής ταυτότητας, με ΑΦΜ 102815574 της ΔΟΥ Νίκαιας.

Οποιαδήποτε τροποποίηση στην εκπροσώπηση αυτή μπορεί να γίνει μόνο κατόπιν νέας απόφασης του Διοικητικού Συμβουλίου.

#### Συγκεκριμένα:

Α) Για την έκδοση επιταγών, εντολών πληρωμής και μεταφορών ποσού άνω των 60.000.000 Ευρώ απαιτούνται δύο (2) υπογραφές, μια (1) από πρόσωπο της λίστας Α\* και μια (1) από πρόσωπο της λίστας Α.

Β) Για την έκδοση επιταγών, εντολών πληρωμής και μεταφορών ποσού από 5.000.000 Ευρώ, έως 60.000.000 Ευρώ, απαιτούνται δύο (2) υπογραφές, μια εκ των οποίων θα πρέπει να είναι του Διευθύνοντος Συμβούλου και μια (1) υπογραφή από οποιοδήποτε πρόσωπο από τη λίστα Α ή από τη λίστα Β.

Γ) Για την έκδοση επιταγών, εντολών πληρωμής και μεταφορών ποσού από 150.000 Ευρώ έως 5.000.000 Ευρώ, απαιτούνται δύο (2) υπογραφές από οποιοδήποτε πρόσωπο από την λίστα Α ή/και την λίστα Β.

Δ) Για την έκδοση επιταγών, εντολών πληρωμής και μεταφορών ποσού μικρότερου ή ίσου των 150.000 Ευρώ, απαιτούνται δύο (2) υπογραφές από πρόσωπα οποιασδήποτε λίστας.

#### Πληρωμές που γίνονται σε προμηθευτές επί κανονικής βάσεως

Για την έκδοση επιταγών και εντολών πληρωμής που απευθύνονται στους προμηθευτές που αναφέρονται στον παρακάτω κατάλογο, στους οποίους γίνονται επί κανονικής βάσεως πληρωμές από την Εταιρεία και οι οποίοι έχουν συνεχή επιχειρηματική σχέση με την Εταιρεία και το ποσό της πληρωμής δεν υπερβαίνει το ανώτατο όριο πληρωμής που ορίζεται κατωτέρω, απαιτούνται δύο υπογραφές, μία (1) εκ των οποίων θα είναι οποιοδήποτε προσώπου από την λίστα Β, και η έτερη ενός εκ των προσώπων από τις λίστες Α\*, Α, Β ή Γ.

Οι προμηθευτές, σε διαταγή των οποίων εκδίδεται επιταγή ή εντολή πληρωμής, πρέπει να συμπεριλαμβάνονται στον πιο κάτω κατάλογο.

#### ΚΑΤΑΛΟΓΟΣ ΠΡΟΜΗΘΕΥΤΩΝ

ΔΙΚΑΙΟΥΧΟΙ ΑΝΩΤΑΤΟ ΠΛΗΡΩΤΕΟ ΠΟΣΟ

ΕΛΛΗΝΙΚΟ ΔΗΜΟΣΙΟ (HELLENIC REPUBLIC) 50.000.000 Ευρώ

ΟΤΕ 40.000.000 Ευρώ

COSMOTE 45.000.000 Ευρώ

WIND 25.000.000 Ευρώ

Πληρωμές που υπερβαίνουν τα πιο πάνω καθορισμένα ανώτατα όρια, θα πρέπει να γίνονται σύμφωνα με την ανωτέρω παράγραφο Α.

Πληρωμές σε Εταιρείες του Vodafone Group

Με την επιφύλαξη και τηρουμένων των διατάξεων της κείμενης νομοθεσίας περί απαγόρευσης σύναψης ορισμένων συμβάσεων ή/και πρότερης έγκρισης συμβάσεων από τη Γενική Συνέλευση, για εντολές πληρωμής ποσού ύψους μικρότερου ή ίσου των 300.000.000 Ευρώ στις πιο κάτω εταιρείες του Ομίλου VODAFONE, απαιτούνται δύο (2) υπογραφές, η μια εκ των οποίων θα είναι οποιουδήποτε προσώπου από την λίστα Β και η άλλη οποιουδήποτε προσώπου από τις λίστες Α\*, Α, Β, ή Γ.

BENEFICIARY

Vodafone Albania Sh.A.

Vodafone Americas

VODAFONE CORPORATE limited

Vodafone Czech Republic a.s.

VODAFONE DEUTSCHLAND GmbH

Vodafone Egypt Telecommunications Company S.A.E.

Vodafone Espana, S.A.

VODAFONE FINANCE LTD

Vodafone Group Plc

Vodafone Group Services Limited

Vodafone Holding GmbH

Vodafone Hungary Ltd.

VODAFONE INFORMATION SYSTEMS GmbH

Vodafone Ireland Ltd.

VODAFONE IRELAND MARKETING LTD

Vodafone K.K.

Vodafone Limited

Vodafone Malta Limited

Vodafone Network Pty Ltd

Vodafone New Zealand Limited

Vodafone Omnitel N.V.

Vodafone Portugal, Comunicacoes Pessoais, S.A.

VODAFONE SATELLITE SERVICES LIMITED

Vodafone-Libertel N.V.

VODAFONE INVESTMENTS LUXEMBOURG Sa.r.l.

Vodafone D2 GmbH

Vodafone Europe B.V.

Vodafone Euro Hedging Limited

Vodafone Operations Centre Hungary Private Company Limited

VODAFONE INTERNATIONAL 1 SARL

VODAFONE 2

Vodafone Global Enterprise Limited

360 CONNECT ΠΑΡΟΧΗ ΥΠΗΡΕΣΙΩΝ ΥΠΟΣΤΗΡΙΞΗΣ ΠΩΛΗΣΕΩΝ ΚΑΙ ΕΞΥΠΗΡΕΤΗΣΗΣ ΠΕΛΑΤΕΙΑΣ ΜΟΝΟΠΡΟΣΩΠΗ ΑΝΩΝΥΜΗ ΕΤΑΙΡΕΙΑ

VODAFONE INNOVUS ΜΟΝΟΠΡΟΣΩΠΗ ΑΝΩΝΥΜΗ ΕΤΑΙΡΕΙΑ ΣΥΣΤΗΜΑΤΩΝ ΕΠΙΚΟΙΝΩΝΙΑΣ-ΑΥΤΟΜΑΤΙΣΜΩΝ ΚΑΙ ΕΦΑΡΜΟΓΩΝ ΠΛΗΡΟΦΟΡΙΚΗΣ

Πληρωμές σε άλλους λογαριασμούς της Εταιρείας.

Ειδικά για εντολές πληρωμής και έκδοση επιταγών προς μεταφορά κεφαλαίων της Εταιρείας, από έναν εταιρικό τραπεζικό λογαριασμό σε άλλον εταιρικό τραπεζικό λογαριασμό ύψους μικρότερου ή ίσου των 60.000.000 Ευρώ, απαιτείται μια (1) υπογραφή από οποιοδήποτε πρόσωπο από τις λίστες Α\*, Α, Β ή Γ.

Πληρωμές μέσω τηλεφώνου ή τηλεομοιοτυπίας

Πληρωμές μέσω τηλεφώνου ή τηλεομοιοτυπίας απαγορεύονται σε κάθε περίπτωση.

Άνοιγμα και κλείσιμο τραπεζικών λογαριασμών

Το Διοικητικό Συμβούλιο ομόφωνα αποφασίζει ο Οικονομικός Διευθυντής κ. Γεώργιος Κουκουμέλης του Κωνσταντίνου και της Διαμάντως Κουκουμέλη, Έλληνας υπήκοος, κάτοικος Χαλανδρίου, οδός Τζαβέλλα αριθμ. 1-3, που γεννήθηκε στην Αθήνα το έτος 1974, κάτοχος του υπ' αριθμ. ΑΚ 101669/30-08-2011/Τ.Α. Αγίας



Παρασκευής δελτίου αστυνομικής ταυτότητας, με ΑΦΜ 077176136 της ΔΟΥ Χολαργού να προβαίνει στο άνοιγμα και κλείσιμο εταιρικών τραπεζικών λογαριασμών.

#### Σύναψη Χρηματοοικονομικών Συναλλαγών

Το Διοικητικό Συμβούλιο ομόφωνα αποφασίζει να μην συνάπτει η Εταιρεία χρηματοοικονομικές συναλλαγές σε χρηματαγορές, σε βραχυπρόθεσμα χρηματούγραφα πλην επιταγών και συναλλαγματικών (commercial paper), αποδεικτικά καταθέσεων, ομολογίες ή οποιαδήποτε συναφή έγγραφα, με οποιοδήποτε φυσικό ή νομικό πρόσωπο, παρά μόνον με εταιρείες του Ομίλου «VODAFONE GROUP PLC», σύμφωνα με την εκάστοτε πολιτική του Ομίλου και τηρουμένων πάντοτε των διατάξεων της κείμενης νομοθεσίας. Το ίδιο θα ισχύει για τις συναλλαγές σε συνάλλαγμα ποσού άνω των 5.000.000 Ευρώ.

Τέλος, το Διοικητικό Συμβούλιο αποφασίζει ότι οι ανωτέρω ρυθμίσεις αποτελούν τις εντολές προς Τράπεζες που ισχύουν από σήμερα και έως ότου ανακληθούν ή άλλως τροποποιηθούν από το Διοικητικό Συμβούλιο, ενώ υπερισχύουν πάσης προηγούμενης σχετικής ρύθμισης.

Παροχή εξουσιοδότησης για υποβολή αναφορών επί φορολογικών θεμάτων (tax reporting) προς την μητρική εταιρεία (Vodafone Group Plc).

Επί του συγκεκριμένου αυτού θέματος, το Διοικητικό Συμβούλιο της Εταιρείας ομόφωνα εξουσιοδοτεί την κα. Όλγα Παπαναστασοπούλου του Λεωνίδα και της Νικολέττας-Κυριακούλας Παπαναστασοπούλου, Ελληνίδα υπήκοο, κάτοικο Νίκαιας, οδός Δόξης αρ. 125, που γεννήθηκε στην Αθήνα το έτος 1979, κάτοχο του υπ' αριθμ. ΑΚ 162246/05-11-2011/Τ.Α. Νίκαιας δελτίου αστυνομικής ταυτότητας, με ΑΦΜ 102815574 της ΔΟΥ Νίκαιας,

όπως εγκρίνει, υπογράφει και υποβάλλει για λογαριασμό της Εταιρείας τις αναφορές επί φορολογικών θεμάτων (το group tax pack και όλα τα tax reports, συμπεριλαμβανομένου και του φορολογικού πιστοποιητικού) που απευθύνονται και υποβάλλονται περιοδικώς (βάσει των εκάστοτε ισχυουσών εταιρικών διαδικασιών) στην μητρική εταιρεία Vodafone Group Plc.

Παροχή εξουσιοδότησης για διαδικασίες σύναψης συμβάσεων.

Επί του συγκεκριμένου αυτού θέματος, το Διοικητικό Συμβούλιο της Εταιρείας ομόφωνα εξουσιοδοτεί είτε την Αικατερίνη Σταθάκη του Κωνσταντίνου και της Ελισσάβητ Σταθάκη, Έλληνίδα υπήκοο, κάτοικο Χαλανδρίου, οδός Τζαβέλλα αρ. 1-3, που γεννήθηκε στην Αθήνα το έτος 1969 κάτοχο του υπ' αριθμ. ΑΜ 220750/13-07-2011/Τ.Α. Γλυφάδας δελτίου αστυνομικής ταυτότητας, με ΑΦΜ 072626220 είτε την Αγγελική Σβύρου του Χρήστου και της Ζωής Σβύρου, Έλληνίδα υπήκοο, κάτοικο Χαλανδρίου, οδός Τζαβέλλα αρ. 1-3, που γεννήθηκε στην Αθήνα το έτος 1973 κάτοχο του υπ' αριθμ. ΑΗ 121676/06-11-2008/Τ.Α. Χαλανδρίου δελτίου αστυνομικής ταυτότητας, με ΑΦΜ 070244988, η καθεμία δυνάμενη να ενεργεί χωριστά, να ενεργούν γενικά, ό,τι άλλο απαιτείται για τη συμμετοχή της Εταιρείας σε διαγωνισμούς και εν γένει διαδικασίες επιλογής αναδόχου, φορέων είτε του Δημοσίου είτε του ιδιωτικού τομέα, εκτελώντας κάθε αναγκαία πράξη, συντάσσοντας, υπογράφοντας, σφραγίζοντας πάσης φύσεως έγγραφα, συμφωνίες, δηλώσεις, και υπεύθυνες ακόμη, αιτήσεις, δικαιολογητικά, υπογράφοντας ενώπιον οποιουδήποτε συμβολαιογράφου ή Διοικητικής ή Δικαστικής Αρχής, πληρεξούσια, εξουσιοδοτήσεις, ένορκες βεβαιώσεις, μεταξύ άλλων και για πιστοποιητικά ή λοιπά έγγραφα που δεν εκδίδονται στην Ελλάδα ή δεν καλύπτουν τις αναφερόμενες στην εκάστοτε Διακήρυξη Διαγωνισμού, καθώς και να διαπραγματεύονται με άλλες εταιρείες και να συμπράττουν με αυτές, όπου απαιτείται, όπως ενδεικτικά επίσης, με την υπογραφή οποιωνδήποτε συμφωνιών ή προσυμφώνων (σύστασης ένωσης, κοινοπραξίας, εργολαβίας κλπ), καθώς και να υπογράφουν, όταν τυχόν απαιτείται στα πλαίσια διαγωνιστικής διαδικασίας, το Τυποποιημένο Έντυπο Υπεύθυνης Δήλωσης (ΤΕΥΔ) και το Ευρωπαϊκό Ενιαίο Έγγραφο Σύμβασης (ΕΕΕΣ).

Εξουσιοδοτήσεις που αφορούν τους λογαριασμούς της Εταιρείας στην τράπεζα Citibank N.A., στα υποκαταστήματα και στις συνδεδεμένες με αυτήν τράπεζες.

Ειδικότερα, όσον αφορά τους τραπεζικούς λογαριασμούς που γίνονται αντικείμενο διαχείρισης μέσω της εφαρμογής VGSL EVO CitiDirect και που διατηρεί η Εταιρεία VODAFONE ΠΑΝΑΦΟΝ σήμερα ή θα ανοίξει στο μέλλον στην τράπεζα Citibank N.A., στα υποκαταστήματα, στις θυγατρικές και στις συνδεδεμένες εταιρείες αυτής, συμπεριλαμβανομένων, χωρίς περιορισμό, των τραπεζών Bank Handlowy και ZAO Citibank, το Διοικητικό Συμβούλιο της Εταιρείας αποφασίζει τα κάτωθι.

1. Το Διοικητικό Συμβούλιο μετά από πρόταση του Προέδρου και Διευθύνοντος Συμβούλου αποφάσισε να διορισθεί η τράπεζα Citibank N.A., τα υποκαταστήματα, οι θυγατρικές και οι συνδεδεμένες εταιρείες αυτής, συμπεριλαμβανομένων, χωρίς περιορισμό, των τραπεζών Bank Handlowy και ZAO Citibank (η «Τράπεζα»), ως πάροχος τραπεζικών υπηρεσιών προς την Εταιρεία μας VODAFONE ΠΑΝΑΦΟΝ και εξουσιοδοτούνται όπως αποδέχονται επιταγές, εντολές πληρωμής και οποιαδήποτε άλλα συναφή αιτήματα που έχουν εκδοθεί εκ μέρους της Εταιρείας, ακόμη και αν οποιαδήποτε πληρωμή που πραγματοποιηθεί βάσει της εντολής αυτής έχει ως αποτέλεσμα την υπέρβαση του ορίου ανάληψης οποιουδήποτε λογαριασμού της Εταιρείας ή την αύξηση του ήδη υπερβεβλημένου ορίου υπερανάληψης, υπό τον όρο ότι τα αιτήματα πληρωμών θα υποβάλλονται σύμφωνα με τις διαδικασίες που ορίζονται στην παρούσα εντολή.

1.1. Δικαίωμα υπογραφής έχουν οι κάτωθι:

#### ΟΜΑΔΑ Α\*

1. 1. Νίκολας Τζόναθαν Ρείντ (Nicholas Jonathan Read), του Τζον Έντμοντ Ρείντ (John Edmond Read) και της Πωλίν Ανν Ρείντ (Pauline Ann Read), Βρετανός υπήκοος, κάτοικος Αγγλίας, Δε Κονέξιον (The Connection), Νιούμπερι (Newbury), Μπέρκσαϊρ (Berkshire), Αγγλία (England), RG14 2FN, που γεννήθηκε στο Στάνγουελ (Stanwell) το έτος 1964, κάτοχος του υπ' αριθμ. 528607032 βρετανικού διαβατηρίου, με ΑΦΜ NB614601D.

2. Μαργκερίτα Ντέλλα Βάλλε (Margherita Della Valle), του Βιττόριο Ντέλλα Βάλλε (Vittorio Della Valle) και της Λουίζα Τρεμολάντα (Louisa Tremolada), Βρετανή και Ιταλίδα υπήκοος, κάτοικος Αγγλίας, Δε Κονέξιον (The Connection), Νιούμπερι (Newbury), Μπέρκσαϊρ (Berkshire), Αγγλία (England), RG14 2FN, που γεννήθηκε στη Ρώμη το έτος 1965, με ΑΦΜ YA6982852.

#### ΟΜΑΔΑ Α.

1. Χαράλαμπος Χαϊρέτης-Μπρουμίδης του Δημητρίου και της Ιουλίας Χαϊρέτη- Μπρουμίδα, Έλληνας υπήκοος, κάτοικος Χαλανδρίου, Τζαβέλλα 1-3, που γεννήθηκε στην Αθήνα το έτος 1963, κάτοχος του υπ' αριθμ. ΑΙ 689786/23-02-2011/Τ.Α. Αμαρουσίου δελτίου αστυνομικής ταυτότητας, με ΑΦΜ 044662379 της ΔΟΥ Κηφισιάς.

2. Γεώργιος Κουκουμέλης του Κωνσταντίνου και της Διαμάντως Κουκουμέλη, Έλληνας υπήκοος, κάτοικος Χαλανδρίου, οδός Τζαβέλλα αριθμ. 1-3, που γεννήθηκε στην Αθήνα το έτος 1974, κάτοχος του υπ' αριθμ. ΑΚ 101669/30-08-2011/Τ.Α. Αγίας Παρασκευής δελτίου αστυνομικής ταυτότητας, με ΑΦΜ 077176136 της ΔΟΥ Χολαργού (σε περίπτωση απουσίας ή κωλύματος του κ. Χαράλαμπου Χαϊρέτη-Μπρουμίδα).

#### ΟΜΑΔΑ Β.

1. Μαρία Σκάγκου του Ηλία και της Ευγενίας Σκάγκου, Ελληνίδα υπήκοος κάτοικος Χαλανδρίου, οδός Τζαβέλλα αρ.1-3, που γεννήθηκε στην Αθήνα το έτος 1968 κάτοχος του υπ' αριθμ. ΑΒ 507374/20-09-2006/Τ.Α. Παλλήνης δελτίου αστυνομικής ταυτότητας, με ΑΦΜ 043951272 της ΔΟΥ Ε' Αθηνών.

Ακαδημίας 7, 106 71 Αθήνα, 210 36 04 815-9, 210 36 02 411, Fax: 210 36 16 564, Website: www.acci.gr, Email: info@acci.gr

2. Αργυρώ Μέλλιου του Αποστόλου και της Μαρουσώς Μέλλιου, Ελληνίδα υπήκοος, κάτοικος Χαλανδρίου, οδός Τζαβέλλα αριθμ. 1-3, που γεννήθηκε στην Αθήνα το έτος 1973, κάτοχος του υπ' αριθμ. ΑΙ 015873/17-11-2009/Τ.Α. Βριλησίων δελτίου αστυνομικής ταυτότητας, με ΑΦΜ 053351920 της ΔΟΥ Χαλανδρίου.

3. Ρίνα Λακχανπαλ (Reena Lakhanpal) του Ραντχέ Σιάμ Λακχανπαλ (Radhe Shyam Lakhanpal) και της Φιλομένα Λακχανπαλ (Philomena Lakhanpal), που γεννήθηκε στο Δελχί (Delhi) το έτος 1965, Ινδή υπήκοος, κάτοικος Βομβάης (Mumbai), οδός Ντιράχ Βάλλεϋ (Dheeraj Valley) αρ. 2Α-403, κάτοχος του υπ' αριθμ. F5619147/23-11-2005 Ινδικού διαβατηρίου με ΑΦΜ AACPL2227Q. \*\*

4. Σύλβια Πανσελ (Szilvia Pancel) του Τζάνος Πανσελ (Janos Pancel) και της Μάργκιτ Βα (Margit Va), που γεννήθηκε στη Βουδαπέστη το έτος 1977, Ούγγρη υπήκοος, κάτοικος Βουδαπέστης (Madi utca 152), κάτοχος της υπ' αριθμ. 568878BE ουγγρικής ταυτότητας.

5. Αντράς Σζάμπο (Andras Szabo) του Σαντορ (Sandor) και της Σίλα (Csilla) Σζάμπο, που γεννήθηκε στο Τίργκου Μούρες (Tirgu Mures) της Ρουμανίας το έτος 1974, Ούγγρος υπήκοος, κάτοικος Βουδαπέστης οδός Ραούλ Βάλλενμπεργκ (Raoul Wallenberg) αρ. 2, κάτοχος του υπ' αριθμ. ΒD 3022813 διαβατηρίου\*\*

6. Αντριάν Σζαλάι (Adrian Szalai) του Γκιόργκι Σζαλάι (Gyorgy Szalai) και της Νασζάι Ερτσεμπετ (Naszay Erzsebet), που γεννήθηκε στο Εγκερ (Eger) το έτος 1978, Ούγγρος υπήκοος, κάτοικος Σζέντεντρε (Szentendre) Ουγγαρίας (Almas utca 6/A), κάτοχος του υπ' αριθμ. ΒΗ0072929 Διαβατηρίου,

7. Ρακές Ντάττα (Rakesh Datta) του Τζάγκντεβ (Jagdev) και της Βίμλα (Vimla) Ντάττ (Datta), που γεννήθηκε στη Βομβάη το έτος 1968, Ινδός υπήκοος, κάτοικος Τζαρκχάντ (Jharkhand) Διαμέρισμα Μπελαίρ (Belair Apartment), Διαμέρισμα 1B, Ρανχί (Ranchi) κάτοχος του υπ' αριθμ. J6315987 Διαβατηρίου.

8. Ρατζες Βέρμα (Rajesh Verma) του Βεντ (Ved) Πράκας (Prakash) και της Κρίσνα (Krishna) Ντέβι (Devi), που γεννήθηκε στο Πιουν Μαχαράστρα (Pune Maharashtra) το έτος 1968, Ινδός υπήκοος, κάτοικος Γκιουτζαράτ (Gujarat) Ινδίας, Σαφαλ Παριβες (Safal Parivesh) G-203, κάτοχος του υπ' αριθμ. L5802603 Διαβατηρίου.

#### ΟΜΑΔΑ Γ.

1. Μάριος Κουλουφάκος του Ηλία και της Ζαχαρούλας Κουλουφάκου, Έλληνας υπήκοος, κάτοικος Χολαργού, οδός Μιλτιάδου αριθμ. 23, που γεννήθηκε στην Αθήνα το έτος 1964, κάτοχος του υπ' αριθμ. ΑΝ 124877/05-07-2017/Τ.Α. Παπάγου-Χολαργού δελτίου αστυνομικής ταυτότητας, με ΑΦΜ 033979838 της ΔΟΥ Χολαργού.

2. Όλγα Παπαναστασοπούλου του Λεωνίδα και της Νικολέττας-Κυριακούλας Παπαναστασοπούλου, Ελληνίδα υπήκοος, κάτοικος Νίκαιας, οδός Δόξης αρ. 125, που γεννήθηκε στην Αθήνα το έτος 1979, κάτοχος του υπ' αριθμ. ΑΚ 162246/05-11-2011/Τ.Α. Νίκαιας δελτίου αστυνομικής ταυτότητας, με ΑΦΜ 102815574 της ΔΟΥ Νίκαιας.

\*\* Στελέχη της συνδεδεμένης εταιρείας VODAFONE OPERATIONS CENTRE HUNGARY Plc

#### 2. Όρια εξουσιοδοτήσεων υπογραφής

Τα κάτωθι όρια εξουσιοδοτήσεων υπογραφής ορίζονται για όλες τις επιταγές και μεταφορές ποσών που δεν περιγράφονται στις παραγράφους 2.1 έως 2.5 (κατωτέρω):

(i) Αλλαγές στα όρια εξουσιοδοτήσεων υπογραφής σχετικά με εντολές προς την τράπεζα:

Οι γενικές αλλαγές πρέπει να εγκρίνονται από το Διοικητικό Συμβούλιο της Εταιρείας, Οι υπογράφωντες που αναφέρονται στις λίστες Α\*, Α, Β και C μπορούν να αφαιρεθούν μόνο κατόπιν νεότερης απόφασης του Διοικητικού Συμβουλίου της Εταιρείας.

(ii) Έκδοση επιταγών και μεταφορές ποσών πάνω από Euro 60,000,000\*\*:

Απαιτούνται δύο υπογραφές: μία (1) από πρόσωπο της λίστας Α\* και μία (1) από πρόσωπο είτε από τη λίστα Α\* είτε από τη λίστα Α.

(iii) Έκδοση επιταγών και μεταφορές ποσών πάνω από Euro 5,000,000\*\* και μέχρι (συμπεριλαμβανομένου) του ποσού των Euro 60,000,000\*\*:

Απαιτούνται δύο υπογραφές: μία (1) από πρόσωπο της λίστας Α\* ή Α και μία (1) από άτομο από μία από τις λίστες Α\*, Α ή Β.

(iv) Έκδοση επιταγών και μεταφορές ποσών πάνω από Euro 150,000\*\* και μέχρι (συμπεριλαμβανομένου) του ποσού των Euro 5,000,000\*\*:

Απαιτούνται δύο (2) υπογραφές από πρόσωπα από τις λίστες Α\*, Α ή Β.

(v) Έκδοση επιταγών και μεταφορές ποσών μέχρι (συμπεριλαμβανομένου) του ποσού των Euro 150,000\*\*:

Απαιτούνται δύο (2) υπογραφές από πρόσωπα από τις λίστες Α\*, Α, Β ή C.

\*\* ή ποσό ίσης αξίας εφ' όσον η πληρωμή γίνεται σε άλλο νόμισμα

## 2.1. Καθημερινές πληρωμές (μέσω SAP)

Όλες οι πληρωμές που είναι εξουσιοδοτημένες να πραγματοποιούνται στο SAP μέσω του αυτοματοποιημένου συστήματος εγκρίσεων και αντιστοίχισης, οι οποίες υποβάλλονται απευθείας και με ασφάλεια στο σύστημα πληρωμών της τράπεζας, δεν χρειάζονται επιπλέον εξουσιοδότηση.

## 2.2. Πληρωμές που γίνονται σε προμηθευτές επί κανονικής βάσεως

Για την έκδοση επιταγών και εντολών πληρωμής που απευθύνονται στους προμηθευτές που αναφέρονται στον παρακάτω κατάλογο, στους οποίους γίνονται επί κανονικής βάσεως πληρωμές από την Εταιρεία και οι οποίοι έχουν συνεχή επιχειρηματική σχέση με την Εταιρεία και το ποσό της πληρωμής δεν υπερβαίνει το ανώτατο όριο πληρωμής που ορίζεται κατωτέρω, απαιτούνται δύο υπογραφές, μία (1) εκ των οποίων θα είναι οποιουδήποτε προσώπου από την λίστα Β, και η έτερη ενός εκ των προσώπων από τις λίστες Α\*, Α, Β ή Γ.

Οι προμηθευτές, σε διαταγή των οποίων εκδίδεται επιταγή ή εντολή πληρωμής, πρέπει να συμπεριλαμβάνονται στον πιο κάτω κατάλογο.

### ΚΑΤΑΛΟΓΟΣ ΠΡΟΜΗΘΕΥΤΩΝ

#### ΔΙΚΑΙΟΥΧΟΙ ΑΝΩΤΑΤΟ ΠΛΗΡΩΤΕΟ ΠΟΣΟ

ΕΛΛΗΝΙΚΟ ΔΗΜΟΣΙΟ (HELLENIC REPUBLIC) 50.000.000 Ευρώ

ΟΤΕ 40.000.000 Ευρώ

COSMOTE 45.000.000 Ευρώ

WIND 25.000.000 Ευρώ

Πληρωμές που υπερβαίνουν τα πιο πάνω καθορισμένα ανώτατα όρια, θα πρέπει να γίνονται σύμφωνα με την ανωτέρω παράγραφο Α.

### 2.3. Πληρωμές σε Εταιρείες της Vodafone Group

Για εντολές πληρωμής ποσού έως Euro 300,000,000 στις πιο κάτω εταιρείες του Ομίλου VODAFONE, απαιτούνται δύο (2) υπογραφές, η μια εκ των οποίων θα είναι οποιουδήποτε προσώπου από τις λίστες Α\*, Α ή Β και η άλλη οποιουδήποτε προσώπου από τις λίστες Α\*, Α, Β, ή C.

#### BENEFICIARY

Vodafone Group Plc

Vodafone Finance LTD

Vodafone Group Services Limited

Vodafone Operations Centre Hungary (VOCH Ltd)

Vodafone Albania Sh.A.

Vodafone Americas

VODAFONE CORPORATE limited

Vodafone Czech Republic a.s.

VODAFONE DEUTSCHLAND GmbH

Vodafone Egypt Telecommunications Company S.A.E.

Vodafone Espana, S.A.

Vodafone Holding GmbH

Vodafone Hungary Ltd.

VODAFONE INFORMATION SYSTEMS GmbH

Vodafone Ireland Ltd.

VODAFONE IRELAND MARKETING LTD

Vodafone K.K.

Vodafone Limited

Vodafone Malta Limited

Vodafone Network Pty Ltd

Vodafone New Zealand Limited

Vodafone Omnitel N.V.

Vodafone Portugal, Comunicacoes Pessoais, S.A.

VODAFONE SATELLITE SERVICES LIMITED

Vodafone-Libertel N.V.

VODAFONE INVESTMENTS LUXEMBOURG Sa.r.l.

Vodafone D2 GmbH

Vodafone Europe B.V.

Vodafone Euro Hedging Limited

VODAFONE INTERNATIONAL 1 SARL

VODAFONE 2

Vodafone Global Enterprise Limited

360 CONNECT ΠΑΡΟΧΗ ΥΠΗΡΕΣΙΩΝ ΥΠΟΣΤΗΡΙΞΗΣ ΠΩΛΗΣΕΩΝ ΚΑΙ ΕΞΥΠΗΡΕΤΗΣΗΣ ΠΕΛΑΤΕΙΑΣ ΜΟΝΟΠΡΟΣΩΠΗ ΑΝΩΝΥΜΗ ΕΤΑΙΡΕΙΑ

VODAFONE INNOVUS ΜΟΝΟΠΡΟΣΩΠΗ ΑΝΩΝΥΜΗ ΕΤΑΙΡΕΙΑ ΣΥΣΤΗΜΑΤΩΝ ΕΠΙΚΟΙΝΩΝΙΑΣ-ΑΥΤΟΜΑΤΙΣΜΩΝ ΚΑΙ ΕΦΑΡΜΟΓΩΝ ΠΛΗΡΟΦΟΡΙΚΗΣ

#### 2.4. Πληρωμές σε άλλους λογαριασμούς της Εταιρείας

Για εντολές πληρωμής σε άλλους τραπεζικούς λογαριασμούς της Εταιρείας απαιτείται μια (1) υπογραφή από οποιοδήποτε πρόσωπο από τις λίστες Α\*, Α, Β ή C.

#### 2.5. Διακανονισμοί Μηδενικού Υπολοίπου - Zero Balancing Arrangements (ZBA)

Εξουσιοδοτημένες συμφωνίες μηδενικού υπολοίπου μεταξύ λογαριασμών της Εταιρείας και της Vodafone Operations Centre Hungary δεν χρειάζονται επιπλέον εξουσιοδοτήσεις μετά την θέση τους σε ισχύ. Στην παράγραφο 7 (κατωτέρω) αναφέρονται τα σχετικά με την παροχή εξουσιοδοτήσεων για την έγκριση τέτοιων συμβάσεων.

#### 2.6. Πληρωμές μέσω τηλεφώνου ή τηλεομοιοτυπίας

Πληρωμές μέσω τηλεφώνου ή τηλεομοιοτυπίας απαγορεύονται σε κάθε περίπτωση. Αν η διαδικασία ηλεκτρονικής υποβολής των εντολών, μέσω των εφαρμογών Citi File Services ή CitiDirect, είναι προσωρινά εκτός λειτουργίας, τότε οι εντολές μπορούν να διαβιβαστούν εκτάκτως μέσω έγγραφης αλληλογραφίας. Η Τράπεζα μπορεί να αποδεχθεί μόνο εντολές που φέρουν την ιδιόχειρη υπογραφή των προσώπων που αναφέρονται ανωτέρω στην ενότητα 1.1 και σύμφωνα με τα όρια εξουσιοδοτήσεων υπογραφής που αναφέρονται στην ενότητα 2 ανωτέρω

#### 3. Δείγματα υπογραφών



Αποφασίστηκε όπως ο/η Γραμματέας του Διοικητικού Συμβουλίου ή σε περίπτωση απουσίας ο/η Βοηθός Γραμματέα του Διοικητικού Συμβουλίου, να βεβαιώσει ως γνήσια και να υποβάλει στην Τράπεζα δείγματα υπογραφών των εξουσιοδοτημένων προσώπων που αναφέρονται στις λίστες Α\*, Α, Β ή C.

#### 4. Υπηρεσίες πληρωμών CitiDirect & Citi File

Αποφασίστηκε ότι η Vodafone Group Services Ltd διορίζεται ως «Αδειοδοτημένος Χρήστης» της Εταιρίας προκειμένου να έχει πρόσβαση στους λογαριασμούς της Εταιρίας μέσω των υπηρεσιών/εφαρμογών: (α) VGSL-EVO CitiDirect (β) Vodafone Group Services Limited Treasury Vision και (γ) του συστήματος Citi File Services, ως ακολούθως:

(i) να έχει πρόσβαση στο υπόλοιπο των λογαριασμών, να βλέπει αντίγραφα λογαριασμών και πληροφορίες συναλλαγών και κάθε άλλη πληροφορία που σχετίζεται με τους λογαριασμούς τραπέζης της Εταιρείας

(ii) να δίνει εντολές για μεταφορές ή πληρωμές για κάθε ποσό από τους λογαριασμούς της Εταιρείας που διαθέτει τώρα ή θα αποκτήσει στο μέλλον στην Τράπεζα, σε κάθε δικαιούχο κατά την κρίση του «Αδειοδοτημένου Χρήστη».

Η Τράπεζα δύναται να δρα κατόπιν εντολών που εμφανίζονται ως προερχόμενες από τον «Αδειοδοτημένο Χρήστη» χωρίς περαιτέρω έρευνα, σύμφωνα με τις υπογεγραμμένες συμφωνίες για την παροχή των ως άνω υπηρεσιών. Περαιτέρω λεπτομέρειες των διακανονισμών αυτών υπάρχουν στο έγγραφο Εξουσιοδοτημένης Πρόσβασης Λογαριασμών (Account Access Authorisation (AAA)) και στις συμβάσεις Global Payments Service Agreement και General Account Conditions, τα οποία είναι μέρος τους συμβολαίου Cash Management Services Agreement ('CMSA').

Τα δικαιώματα πρόσβασης των επιμέρους χρηστών αναφέρονται σε ξεχωριστό έγγραφο, στο έγγραφο Operating Access Schedule (OAS), το οποίο θα τροποποιείται χωριστά από την παρούσα εντολή. Οποιαδήποτε αλλαγή στο ανωτέρω έγγραφο θα αποφασίζεται, για λογαριασμό της Εταιρείας, από τον Διευθύνοντα Σύμβουλο (CEO) της συνδεδεμένης εταιρείας VODAFONE OPERATIONS CENTRE HUNGARY Plc ή από τον Διευθυντή του Οργανισμού των Μεριζόμενων Υπηρεσιών του Ομίλου Vodafone (Global Shared Services Organisation Director) από κοινού με έναν εξουσιοδοτημένο εκπρόσωπο της συνδεδεμένης εταιρείας Vodafone Group Services Limited (τον Group Financial Controller, ή τον Group Corporate Finance Director ή τον Group Finance Operations Director).

#### 5. Ρυθμίσεις SWIFT

Περαιτέρω αποφασίσθηκε όπως η Vodafone Group Plc διορισθεί ως εξουσιοδοτημένος χρήστης (SWIFT χρήστης) της Εταιρίας προκειμένου να έχει πρόσβαση στους λογαριασμούς της Εταιρείας μέσω του SWIFT Corporate Environment ('SCORE') ή μέσω του SWIFT Member Administered Closed User Group ('SWIFT MA-CUG'), η οποία παρέχεται από την Barclays ως ακολούθως:

(i) Να παίρνει πληροφορίες αναφορικά με το υπόλοιπο λογαριασμών και τις συναλλαγές και κάθε άλλη πληροφορία που σχετίζεται με τους ως άνω λογαριασμούς; Και

(ii) Να δίνει εντολές για πληρωμή και μεταφορές για οποιοδήποτε ποσό μέσω της υπηρεσίας πληρωμών και μεταφορών μεταξύ λογαριασμών SCORE ή του SWIFT MA-CUG κατά την κρίση του εξουσιοδοτημένου χρήστη SWIFT. Παρόλα αυτά, ο χρήστης SWIFT είναι υπεύθυνος ώστε να συμμορφώνεται με τους εσωτερικούς ελέγχους που αφορούν όλα τα αιτήματα εντολών από την Εταιρεία και η Εταιρεία θα διαφυλάξει αζήμια την τράπεζα αναφορικά με την χρήση των συστημάτων SCORE ή SWIFT MA-CUG από τον SWIFT χρήστη.

Η τράπεζα δύναται να δρα σύμφωνα με οδηγίες που εμφανίζονται ως προερχόμενες από τον SWIFT χρήστη μέσω της υπηρεσίας SWIFT εφ' όσον η τράπεζα έχει ακολουθήσει όλες τις διαδικασίες ασφαλείας σύμφωνα με την Σύμβαση SCOPE ή τη Σύμβαση SWIFT MA-CUG Customer Declaration και τη σύμβαση μεταξύ του χρήστη SWIFT και της Barclays.

Οι ρυθμίσεις θα είναι σε ισχύ έως ότου η τράπεζα λάβει από την Εταιρεία έγγραφες οδηγίες υπογεγραμμένες σύμφωνα με τα ανωτέρω όρια εξουσιοδοτήσεων της Εταιρείας αναφορικά με τον τερματισμό ή την αλλαγή των ρυθμίσεων αυτών.

#### 6. Επικοινωνία εντολών

Περαιτέρω αποφασίσθηκε όπως τα πρακτικά αυτής της συνεδρίασης του Διοικητικού Συμβουλίου να επικοινωνηθούν στην τράπεζα και θα συνιστούν εντολή της Εταιρείας προς την τράπεζα. Η απόφαση αυτή θα παραμείνει σε ισχύ μέχρι να ανακληθεί μέσω νέας απόφασης του Διοικητικού Συμβουλίου της Εταιρείας.

#### 7. Άνοιγμα/κλείσιμο λογαριασμών και επικοινωνία με την τράπεζα

Περαιτέρω αποφασίσθηκε όπως ο Οικονομικός Διευθυντής, κ. Γεώργιος Κουκουμέλης του Κωνσταντίνου και της Διαμάντως Κουκουμέλη, Έλληνας υπήκοος, κάτοικος Χαλανδρίου, οδός Τζαβέλλα αριθμ. 1-3, που γεννήθηκε στην Αθήνα το έτος 1974, κάτοχος του υπ. αριθμ. ΑΚ 101669/30-08-2011/Τ.Α. Αγίας Παρασκευής δελτίου αστυνομικής ταυτότητας, με ΑΦΜ 077176136 της ΔΟΥ Χολαργού ή, σε περίπτωση απουσίας του, ο Διευθύνων Σύμβουλος μαζί με οποιονδήποτε άλλο εξουσιοδοτημένο πρόσωπο από τις λίστες Α\*, Α, Β ή Γ, έχει την εξουσία για λογαριασμό της Εταιρείας να συμφωνεί τον σκοπό και τους όρους οποιωνδήποτε υπηρεσιών διαχείρισης μετρητών που θα καταστούν αναγκαίες, συμπεριλαμβανομένων, χωρίς περιορισμούς: Ηλεκτρονικές συναλλαγές (electronic banking) και διαδικασίες συγκέντρωσης διαθεσίμων (cash sweeping arrangements) καθώς επίσης και να υπογράφει οποιοδήποτε έγγραφο απαιτείται για την παροχή των υπηρεσιών αυτών και προκειμένου να ανοίξει, να κλείσει ή να κάνει διαχειριστικές αλλαγές στους λογαριασμούς που κρατούνται στην Τράπεζα,. Η εντολή αυτή παρέχεται με την προϋπόθεση ότι καμία αλλαγή δεν μπορεί να γίνει στην παρούσα εντολή προς την τράπεζα μόνο από τον Γεώργιο Κουκουμέλη του Κωνσταντίνου και της Διαμάντως Κουκουμέλη, Έλληνα υπήκοο, κάτοικο Χαλανδρίου, οδός Τζαβέλλα αριθμ. 1-3, που γεννήθηκε στην Αθήνα το έτος 1974, κάτοχο του υπ. αριθμ. ΑΚ 101669/30-08-2011/Τ.Α. Αγίας Παρασκευής δελτίου αστυνομικής ταυτότητας, με ΑΦΜ 077176136 της ΔΟΥ Χολαργού.

#### 8. Περιορισμοί στη Σύναψη Χρηματοοικονομικών Συναλλαγών

Περαιτέρω αποφασίσθηκε όπως να μην συνάπτει η Εταιρεία χρηματοοικονομικές συναλλαγές σε χρήμα ή σε χρηματαγορές, συμπεριλαμβανομένων συναλλαγματικών (commercial papers), αποδεικτικά καταθέσεως, ομολογίες ή οποιαδήποτε συναφή έγγραφα, με οποιοδήποτε φυσικό ή νομικό πρόσωπο, παρά μόνον με εταιρίες του Ομίλου «VODAFONE GROUP PLC» σύμφωνα με την εκάστοτε πολιτική του Ομίλου και τηρουμένων πάντοτε των διατάξεων της κείμενης νομοθεσίας. Το ίδιο θα ισχύει για τις συναλλαγές σε συνάλλαγμα ποσού άνω των 5.000.000 Ευρώ.

#### 9. Ισχύς

Περαιτέρω αποφασίσθηκε όπως οι εντολές που δίνονται μέσω της παρούσας απόφασης του Διοικητικού Συμβουλίου να υπερτερούν οποιωνδήποτε εντολών είχαν δοθεί προηγουμένως αναφορικά με τη διαχείριση των λογαριασμών που διατηρεί η θα διατηρεί η Εταιρεία στην Τράπεζα, εκτός αν εντολή πληρωμής έχει ημερομηνία πριν την ημερομηνία του πρακτικού αυτού, οπότε θα έχει εφαρμογή η απόφαση που ίσχυε κατά την αντίστοιχη ημερομηνία της εντολής πληρωμής.

## 1. Υιοθέτηση της Χρηματοοικονομικής Πολιτικής της Εταιρείας VODAFONE GROUP Plc.

Το Διοικητικό Συμβούλιο της Εταιρείας αναγνωρίζει και αποδέχεται ομόφωνα τις ευθύνες και υποχρεώσεις του όπως διαμορφώθηκαν αυτές στην Χρηματοοικονομική Πολιτική της εταιρείας VODAFONE GROUP Plc (TQP01).

## 2. Περιορισμός σε Χρηματοοικονομικές ενέργειες με εξωτερικούς συνεργάτες/αντισυμβαλλόμενους

2.1. Ρητώς αποφασίζεται όπως απαγορευθεί στα μέλη του Διοικητικού Συμβουλίου, στα διοικητικά στελέχη και στους υπαλλήλους της Εταιρείας καθώς και στις θυγατρικές της εταιρίες να προσχωρούν στο όνομα της Εταιρείας ή των θυγατρικών εταιριών αυτής, σε οποιαδήποτε από τις παρακάτω συναλλαγές με εξωτερικούς συνεργάτες/αντισυμβαλλόμενους:

2.1.1 Έκδοση commercial paper,

2.1.2 Έκδοση bonds και medium term notes,

2.1.3 Αγορά ή πώληση συμβάσεων swaps,

2.1.4 Interest rate swaps, FRAs, caps, collars, floors, currency and interest rate options ή οποιοδήποτε άλλο παρόμοιο παράγωγο προϊόν (άλλο από συμβάσεις συναλλάγματος forward),

2.1.5 Συναλλαγές σε ξένο συνάλλαγμα, οι οποίες θα ξεπερνούν το ποσό των πέντε εκατομμυρίων (5.000.000) EURO,

2.1.6 Δανεισμός (εκτός από δάνεια μετόχων) ο οποίος θα ξεπερνά το ποσό των δεκαπέντε εκατομμυρίων (15.000.000) EURO,

2.1.7 Επενδύσεις οι οποίες θα ξεπερνούν το ποσό των πέντε εκατομμυρίων (5.000.000) EURO.

Ο Οικονομικός Διευθυντής κ. Γεώργιος Κουκουμέλης του Κωνσταντίνου και της Διαμάντως Κουκουμέλη, Έλληνας υπήκοος, κάτοικος Χαλανδρίου, οδός Τζαβέλλα αριθμ. 1-3, που γεννήθηκε στην Αθήνα το έτος 1974, κάτοχος του υπ. αριθμ. ΑΚ 101669/30-08-2011/Τ.Α. Αγίας Παρασκευής δελτίου αστυνομικής ταυτότητας, με ΑΦΜ 077176136 της ΔΟΥ Χολαργού, εξουσιοδοτείται από το Διοικητικό Συμβούλιο να δίνει εντολές στα παρακάτω αναφερόμενα πρόσωπα, ώστε να διεκπεραιώνουν όλες τις διαδικαστικές πράξεις και ενέργειες, σχετικά με τη σύναψη χρηματοοικονομικών συναλλαγών. Τα πρόσωπα αυτά είναι τα εξής:

- Ιωάννης Μπακολιάς του Ευσταθίου Μπακολιά και της Άννας Σκόκου, που γεννήθηκε στην Αθήνα το έτος 1980, κάτοχος του υπ' αριθμ. Σ280375/30-05-1996/Α.Τ. Κηφισιάς δελτίου αστυνομικής ταυτότητας, κάτοικος Δροσιάς, οδός Δερβενακίων αρ. 13, με ΑΦΜ 070623626 της ΔΟΥ Κηφισιάς

Ο κ. Γεώργιος Κουκουμέλης του Κωνσταντίνου και της Διαμάντως Κουκουμέλη, Έλληνας υπήκοος, κάτοικος Χαλανδρίου, οδός Τζαβέλλα αριθμ. 1-3, που γεννήθηκε στην Αθήνα το έτος 1974, κάτοχος του υπ. αριθμ. ΑΚ 101669/30-08-2011/Τ.Α. Αγίας Παρασκευής δελτίου αστυνομικής ταυτότητας, με ΑΦΜ 077176136 της ΔΟΥ Χολαργού οφείλει να παρέχει σε κάθε εξωτερικό συνεργάτη/αντισυμβαλλόμενο κατάλογο με τα πρόσωπα αυτά καθώς και αντίγραφο της εν λόγω χρηματοοικονομικής εντολής. Είναι ευθύνη κάθε προσώπου να διασφαλίσει ότι όλες οι διαπραγματεύσεις γίνονται σύμφωνα με τις εγκεκριμένες χρηματοοικονομικές πολιτικές.

Περαιτέρω το Διοικητικό Συμβούλιο αποφασίζει ομόφωνα την παροχή εξουσιοδότησης στους κ.κ. Φώτη Μουγγό, του Νικολάου και της Γεωργίας Μουγγού, κάτοικος Ν. Ιωνίας, οδός Καβάλας, αριθμ. 53Α, που γεννήθηκε στο Κεφαλόβρυσσο Μεσσηνίας το έτος 1971 με Α.Δ.Τ. ΑΒ 577519/16-10-2006/ΤΑ Ν. Ιωνίας, με ΑΦΜ 038580751 της ΔΟΥ Ν. Ιωνίας και Νικόλαο Ράπο του Δημητρίου και της Αικατερίνης Ράπου, που γεννήθηκε στην

Αθήνα το έτος 1968, κάτοικο Αθήνας, οδός Νηφάκου αρ. 18, με ΑΔΤ ΑΗ 539851/19-02-2009/Τ.Α. Κυψέλης και ΑΦΜ 043498958 της ΔΟΥ Ψυχικού, όπως ενεργώντας από κοινού ή χωριστά εκπροσωπούν την Εταιρεία σε συναλλαγές με τις Τράπεζες τις οποίες συνεργάζεται η Εταιρεία και συγκεκριμένα:

- Ανάλυση επιταγών της Εταιρείας ή τρίτων,
- Κατάθεση χρηματικών ποσών σε εταιρικούς λογαριασμούς ή τρίτων,
- Παράδοση επιστολών εντολών πληρωμών,
- Πιστοποίηση ομοίου υπογραφής σε οποιοδήποτε έγγραφο χρειαστεί, των νόμιμων εκπροσώπων της Εταιρείας,
- Παραλαβή ημερησίων και μηνιαίων αντιγράφων καταστάσεων Εταιρικών λογαριασμών (extrait),
- Αγορά εμπορικού συναλλάγματος για εταιρικά ταξίδια,
- Παραλαβή καταθετηρίων, αντιγράφων εμβασμάτων και οποιονδήποτε τραπεζικών εγγράφων, αφορούν την Εταιρεία και
- Παραλαβή καρτέ επιταγών

Επίσης, εξουσιοδοτεί τον κ. Μάριο Κουλουφάκο του Ηλία και της Ζαχαρούλας Κουλουφάκου, με αριθμό δελτίου ταυτότητας ΑΝ 124877/05-07-2017/Τ.Α. Παπάγου-Χολαργού, γεννηθέντα στην Αθήνα το έτος 1964, κάτοικο Χολαργού, οδός Μιλτιάδου αριθμ. 23 με ΑΦΜ 033979838, όπως ενεργώντας ατομικά, εκπροσωπεί την Εταιρεία δια της υπογραφής του σε:

- Εκδόσεις Εγγυητικών Επιστολών,
- Αιτήσεις έκδοσης εγγυητικών επιστολών
- Συμβάσεις πίστωσης αλληλόχρεου λογαριασμού μόνο για την έκδοση εγγυητικών επιστολών,
- Υποβολή αιτημάτων αναφορικά με έκδοση καρτέ επιταγών

έως του ποσού των τριάντα χιλιάδων ευρώ (30.000,00 €) και μόνον, ανά εγγυητική επιστολή.

Το Διοικητικό Συμβούλιο, αποφασίζει ομόφωνα την παροχή εξουσιοδότησης στον κ. Μάριο Κουλουφάκο του Ηλία και της Ζαχαρούλας Κουλουφάκου, με αριθμό δελτίου ταυτότητας ΑΝ124877/05-07-2017/Τ.Α. Παπάγου-Χολαργού, γεννηθέντα στην Αθήνα το έτος 1964, κάτοικο Χολαργού, οδός Μιλτιάδου αριθμ. 23 με ΑΦΜ 033979838, όπως ενεργώντας στο όνομα και για λογαριασμό της Εταιρείας, υπογράφει τις δηλώσεις μεταβολών στην υπηρεσία Κ.Β.Σ. και μητρώου της Εφορίας. Περαιτέρω εξουσιοδοτείται ο κ. Φώτης Μουγγός, του Νικολάου και της Γεωργίας Μουγγού, κάτοικος Ν. Ιωνίας, οδός Καβάλας, αριθμ. 53Α, που γεννήθηκε στο Κεφαλόβρυσο Μεσσηνίας το έτος 1971 με Α.Δ.Τ. ΑΒ 577519/16-10-2006/ΤΑ Ν.Ιωνίας, με ΑΦΜ 038580751 της ΔΟΥ Ν.Ιωνίας, όπως εκπροσωπεί την Εταιρεία στη ΔΟΥ ΦΑΕ ΑΘΗΝΩΝ υποβάλλοντας δηλώσεις μεταβολών στην υπηρεσία Κ.Β.Σ. και μητρώου της Εφορίας.

Επίσης παρέχεται η εξουσιοδότηση στους κ.κ.:

- Φώτη Μουγγό, του Νικολάου και της Γεωργίας Μουγγού, κάτοικο Ν. Ιωνίας, οδός Καβάλας, αριθμ. 53Α, που γεννήθηκε στο Κεφαλόβρυσο Μεσσηνίας το έτος 1971, με Α.Δ.Τ. ΑΒ 577519/16-10-2006/ΤΑ Ν. Ιωνίας, με ΑΦΜ 038580751 της ΔΟΥ Ν. Ιωνίας

• Ευάγγελο Κασσελούρη του Χρήστου και της Βασιλικής Κασσελούρη, κάτοικο Χαλανδρίου, οδός Αριστείδου 29, που γεννήθηκε στην Άρτα το έτος 1974, με Α.Δ.Τ. ΑΚ 627833/30-11-2012/ΤΑ Χαλανδρίου, με ΑΦΜ 059754418 της ΔΟΥ Χαλανδρίου

όπως ενεργώντας χωριστά, στο όνομα, για λογαριασμό και ως ειδικοί εκπρόσωποι της Εταιρείας παραλαμβάνουν αναλυτικές καταστάσεις οφειλών από του κατά τόπους Δήμους.

Το Διοικητικό Συμβούλιο αποφασίζει ομόφωνα και εξουσιοδοτεί τους

Μελιγγιώτη Χρήστο του Δημητρίου και της Ελένης Μελιγγιώτη, κάτοικο Ηλιούπολης Αττικής, οδός Στ. Φιλιππάκη 33, που γεννήθηκε στην Αθήνα το έτος 1969, με αριθμό δελτίου ταυτότητας ΑΝ 562970/03-05-2018/Τ.Α. Ηλιούπολης, με ΑΦΜ 054089726 της ΔΟΥ Ηλιούπολης

Κασσελούρη Ευάγγελο του Χρήστου και της Βασιλικής Κασσελούρη, κάτοικο Χαλανδρίου, οδός Αριστείδου 29, που γεννήθηκε στην Άρτα το έτος 1974 με αριθμό δελτίου ταυτότητας ΑΚ 627833/30-11-2012/ΤΑ Χαλανδρίου, με ΑΦΜ 059754418 της ΔΟΥ Χαλανδρίου

Παπαευθυμίου Σπυριδούλα του Βασιλείου και της Θεοδώρας Παπαευθυμίου, κάτοικο Γαλασίου, οδός Απειράνθου 2Α, που γεννήθηκε στην Αθήνα το έτος 1977, με αριθμό δελτίου ταυτότητας ΑΒ 668956/13-12-2006/Τ.Α. Πατησίων, με ΑΦΜ 061290240 της ΔΟΥ Γαλασίου,

όπως ενεργώντας χωριστά, στο όνομα, για λογαριασμό και ως ειδικοί εκπρόσωποι της Εταιρείας, εισπράττουν από το Δημόσιο, συμπεριλαμβανομένου του Ταμείου Παρακαταθηκών και Δανείων, του Δημόσιου Ταμείου Π.Ν. και γενικά των Ελληνικών Ενόπλων Δυνάμεων, καθώς και από οποιοδήποτε άλλο Νομικό Πρόσωπο Δημοσίου ή Ιδιωτικού Δικαίου, κάθε ποσό το οποίο δικαιούται η Εταιρεία. Στο πλαίσιο αυτό εξουσιοδοτούνται ρητώς να υποβάλλουν στο Ταμείο Παρακαταθηκών και Δανείων προς εξέταση Γραμμάτια Σύστασης Παρακαταθήκης που έχουν εκδοθεί υπέρ της Εταιρείας, από οφειλέτες αυτής, προκειμένου για την άνευ όρων μεταφορά των αντιστοίχων ποσών με ηλεκτρονική διατραπεζική μεταφορά πίστωσης στο παρακάτω αναφερόμενο λογαριασμό IBAN που τηρεί η Εταιρεία.

Επίσης εξουσιοδοτούνται για λογαριασμό της Εταιρείας, (i) να εισπράττουν οποιοδήποτε ποσό από όλους τους ως άνω φορείς, οφειλόμενο στην Εταιρεία και οποιαδήποτε απαίτησή της, υπογράφοντας κάθε σχετική απόδειξη ή άλλο αναγκαίο έγγραφο, συμπεριλαμβανομένων των Γραμματίων Σύστασης Παρακαταθήκης, ΧΕ. & Χ.Γ., δεσμεύοντας την εν λόγω εταιρεία με την υπογραφή τους για τις πράξεις αυτές (ii) να παραδίδουν και να παραλαμβάνουν από το Δημόσιο, καθώς και από τον ευρύτερο Δημόσιο Τομέα και από οποιοδήποτε άλλο Νομικό Πρόσωπο Δημοσίου ή Ιδιωτικού Δικαίου κάθε είδους εγγυητικές επιστολές, ανεξαρτήτως του ποσού αυτών, που έχουν εκδοθεί για λογαριασμό της Εταιρείας, υπογράφοντας κάθε αναγκαίο σχετικό έγγραφο.

Περαιτέρω, το Διοικητικό Συμβούλιο ορίζει όπως οι οφειλές (εξόφληση λογαριασμών-τιμολογίων) του Δημοσίου και του ευρύτερου Δημόσιου Τομέα καθώς και των Νομικών Προσώπων Δημοσίου και Ιδιωτικού Δικαίου συμπεριλαμβανομένου του Δημοσίου Ταμείου Π.Ν. του Δημόσιου Ταμείου ΥΠ.ΕΘ.Α & του Ταμείου Παρακαταθηκών & Δανείων προς την Εταιρεία μας θα μπορούν να κατατίθενται στον παρακάτω λογαριασμό της Alpha Bank:

Αριθμός λογαριασμού: 146 00 232 0000 177

Αρ. λογαριασμού IBAN: GR 47 0140 1460 1460 0232 0000 177

Swift Code: CRBAGRAAXX

Ακαδημίας 7, 106 71 Αθήνα, 210 36 04 815-9, 210 36 02 411, Fax: 210 36 16 564, Website: www.acci.gr, Email: info@acci.gr

Κατάστημα: 112 (ΠΥΡΓΟΥ ΑΘΗΝΩΝ)

Εξουσιοδοτείται επίσης ο κ. Ευάγγελος Κασσελούρης του Χρήστου και της Βασιλικής Κασσελούρη, κάτοικος Χαλανδρίου, οδός Αριστείδου 29, που γεννήθηκε στην Άρτα το έτος 1974 με αριθμό δελτίου ταυτότητας ΑΚ 627833/30-11-2012/ΤΑ Χαλανδρίου, με ΑΦΜ 059754418 της ΔΟΥ Χαλανδρίου:

(i) να λαμβάνει στην ηλεκτρονική διεύθυνση αλληλογραφίας του Vagelis.kasselouris@vodafone.com από το Δημόσιο και από τον ευρύτερο Δημόσιο Τομέα, καθώς και από οποιοδήποτε άλλο Νομικό Πρόσωπο Δημοσίου ή Ιδιωτικού Δικαίου λογιστικές καρτέλες των ανωτέρω φορέων, καθώς και κάθε αποδεικτικό καταβολής οφειλομένων από τους παραπάνω φορείς προς την Εταιρεία ποσών και να παραλαμβάνει τα πρωτότυπα σώματα των σχετικών παραστατικών και των λοιπών συναφών αποδεικτικών που εκδίδονται από τους παραπάνω φορείς υπογράφοντας κάθε σχετική απόδειξη ή άλλο αναγκαίο έγγραφο

(ii) να λαμβάνει στην ανωτέρω διεύθυνση ηλεκτρονικής αλληλογραφίας από τις αρμόδιες διευθύνσεις οικονομικών υπηρεσιών (Δ.Ο.Υ.) της Ανεξάρτητης Αρχής Δημοσίων Εσόδων, συμπεριλαμβανομένου και του Υπουργείου Προστασίας του Πολίτη, καθώς και από κάθε άλλο Νομικό Πρόσωπο Δημοσίου ή Ιδιωτικού Δικαίου, ενημερώσεις αναφορικά με την τακτοποίηση δαπανών της Εταιρείας

(iii) να καταθέτει προς την ΑΑΔΕ και την αρμόδια ΔΟΥ της Εταιρείας (ΦΑΕ ΑΘΗΝΩΝ) σημειώματα ελέγχου υποβολής δηλώσεων πενταετίας (5ετίας) προς το τμήμα εισοδήματος, δηλώσεις ΕΝ.Φ.Ι.Α, Φ.Α.Π., Φ.Μ.Υ., καθώς και προσωρινές Φ.Μ.Υ και οριστικές Φ.Μ.Υ πενταετίας (5ετίας), να παραλαμβάνει για λογαριασμό της Εταιρείας αποδεικτικά ενημερότητας από το τμήμα εσόδων της ΦΑΕ Αθηνών, των φορέων της Κ.Δ., καθώς και των φορέων του δημόσιου τομέα πλην Κ.Δ., καθώς και για συμμετοχή σε διαγωνισμούς και συμμετοχή σε διαγωνισμούς προμηθειών δημοσίου και Ν.Π.Δ.Δ. και Ν.Π.Ι.Δ.

Το Διοικητικό Συμβούλιο της Εταιρείας, αποφασίζει ομόφωνα να παρασχεθούν στη Διευθύντρια Ανθρώπινου Δυναμικού κα. Αργυρώ Μέλλιου του Αποστόλου και της Μαρουσώς Μέλλιου, που γεννήθηκε στην Αθήνα το έτος 1973, κάτοχο του υπ' αριθμ. ΑΙ 015873/17-11-2009/Τ.Α. Βριλησίων δελτίου αστυνομικής ταυτότητας, κάτοικο Χαλανδρίου, οδός Τζαβέλλα αριθμ. 1-3, με ΑΦΜ 053351920 της ΔΟΥ Χαλανδρίου, στον Θεόδωρο Νευροκοπή του Ιωάννη και της Πελαγίας Νευροκοπή, που γεννήθηκε στο Ντύσσελντορφ Γερμανίας το έτος 1969, κάτοχο του υπ' αριθμ. ΑΑ 028124/25-09-2004/Α.Τ. Νέας Χαλκηδόνας δελτίου αστυνομικής ταυτότητας, κάτοικο Νέας Χαλκηδόνας, οδός Σολωμού αριθμ. 7, με ΑΦΜ 055281447 της ΔΟΥ Νέας Ιωνίας, καθώς και στην Μαρία – Χριστίνα Τσεμάνη του Βασιλείου Τσεμάνη και της Αλεξάνδρας Γούμπερη, που γεννήθηκε στην Αθήνα το έτος 1978, κάτοχο του υπ' αριθμ. Φ 018127/31-10-2000/Α.Τ. Φιλοθέης δελτίου αστυνομικής ταυτότητας, κάτοικο Αθηνών, οδός Πατριάρχου Ιωακείμ αριθμ. 4, με ΑΦΜ 106397492 της ΔΟΥ Δ' Αθηνών, σύμφωνα με το Άρθρο 14 του Καταστατικού, οι κάτωθι εντολές και εξουσιοδοτήσεις προκειμένου να εκπροσωπούν την Εταιρεία σε θέματα Ανθρώπινου Δυναμικού.

Αναλυτικότερα:

Η κα. ΑΡΓΥΡΩ ΜΕΛΛΙΟΥ εξουσιοδοτείται όπως:

α) προσλαμβάνει και απολύει το προσωπικό της Εταιρείας

β) υπογράφει συμβάσεις εργασίας ή μισθώσεως εργασίας, συμβάσεις δανεισμού εργαζομένων, τις τροποποιήσεις ή τις λύσεις αυτών, τις αναγγελίες στο Γραφείο Ευρέσεως Εργασίας, στο ΙΚΑ και στον ΟΑΕΔ και τις καταγγελίες συμβάσεων εργασίας

γ) εκπροσωπεί την Εταιρεία ενώπιον του ΟΑΕΔ και της Επιθεώρησης Εργασίας, σχετικά με οποιοδήποτε θέμα αφορά στο προσωπικό της Εταιρείας, υπογράφοντας οποιοδήποτε σχετικό έγγραφο

Ακαδημίας 7, 106 71 Αθήνα, 210 36 04 815-9, 210 36 02 411, Fax: 210 36 16 564, Website: www.acci.gr, Email: info@acci.gr



δ) υπογράφει στο όνομα και για λογαριασμό της Εταιρείας βεβαιώσεις και επιστολές που αφορούν στο προσωπικό της Εταιρείας

ε) υπογράφει συμβάσεις με εξωτερικούς συνεργάτες, τα οποία αφορούν:

- στην παροχή υπηρεσιών/απασχόληση στην Εταιρεία
- στην εκπαίδευση, ψυχαγωγία, άθληση του προσωπικού της Εταιρείας
- στις προσλήψεις προσωπικού
- στη συνεργασία με συμβούλους για εύρεση θέσεων εργασίας σε στελέχη που έχουν αποχωρήσει από την Εταιρεία

στ) υπογράφει βεβαιώσεις εργαζομένων της Εταιρείας, αναφορικά με:

- καταβαλλόμενο μισθό για χρήση σε ΤΡΑΠΕΖΕΣ – ΟΕΚ
- επιβεβαίωση προϋπηρεσίας – για χρήση σε διαγωνισμούς πρόσληψης Δημοσίου – Ιδιωτικού τομέα
- επιβεβαίωση ειδικότητας – για χρήση σε διαγωνισμούς πρόσληψης Δημοσίου – Ιδιωτικού Τομέα
- καταβολή επιδομάτων για χρήση στον ΟΑΕΔ

ζ) υπογράφει επιστολές για απόκτηση Visa των υπαλλήλων του ομίλου της Vodafone Group plc, προκειμένου να επισκεφθούν για επαγγελματικούς λόγους την Ελλάδα,

και γενικά να εκπροσωπεί δικαστικώς και εξωδίκως για κάθε πράξη που έχει σχέση με την πρόσληψη, απόλυση, εκπαίδευση και γενικά για όποιο θέμα σχετίζεται με το προσωπικό της Εταιρείας.

Ο κ. ΘΕΟΔΩΡΟΣ ΝΕΥΡΟΚΟΠΛΗΣ εξουσιοδοτείται όπως υπογράφει στο όνομα και για λογαριασμό της Εταιρείας βεβαιώσεις εργαζομένων αυτής, αναφορικά με:

- καταβαλλόμενο μισθό για χρήση σε ΤΡΑΠΕΖΕΣ – ΟΕΚ
- επιβεβαίωση προϋπηρεσίας – για χρήση σε διαγωνισμούς πρόσληψης Δημοσίου – Ιδιωτικού τομέα
- επιβεβαίωση ειδικότητας – για χρήση σε διαγωνισμούς πρόσληψης Δημοσίου – Ιδιωτικού Τομέα
- καταβολή επιδομάτων για χρήση στον ΟΑΕΔ,

οι οποίες σε συγκεκριμένες περιπτώσεις θα αποστέλλονται και στην Επιθεώρηση Εργασίας για επικύρωση.

- υπογράφει στο όνομα και για λογαριασμό της Εταιρείας βεβαιώσεις και επιστολές που αφορούν στο προσωπικό της Εταιρείας,

- εκπροσωπεί την Εταιρεία ενώπιον του ΙΚΑ, ΟΑΕΔ και της Επιθεώρησης Εργασίας, σχετικά με οποιοδήποτε θέμα αφορά στο προσωπικό της Εταιρείας, υπογράφοντας οποιοδήποτε σχετικό έγγραφο,

- Να εκπροσωπεί την Εταιρεία σχετικά με τα πάσης φύσεως θέματα που αφορούν τις σχέσεις της Εταιρείας με το επιχειρησιακό σωματείο ή γενικά με τις συνδικαλιστικές οργανώσεις των εργαζομένων που δραστηριοποιούνται στην Εταιρεία και να εκπροσωπεί αυτήν ενώπιον του ΟΜΕΔ για τα εν λόγω θέματα.

- Υπογράφει τους πίνακες προσωπικού (ετήσιους και μηνιαίους) που κατατίθενται στις αρμόδιες Επιθεωρήσεις Εργασίας, σύμφωνα με την προβλεπόμενη εκ του νόμου διαδικασία.

- Υπογράφει Βεβαιώσεις προσωπικού προς ασφαλιστικά ταμεία

- Συνάπτει για λογαριασμό της Εταιρείας συμβάσεις πρόσληψης προσωπικού, ή συμβάσεις δανεισμού εργαζομένων, τις τροποποιήσεις ή και τις λύσεις αυτών και εργασίας του προσωπικού της Εταιρείας.

Η κ. ΜΑΡΙΑ-ΧΡΙΣΤΙΝΑ ΤΣΕΜΑΝΗ εξουσιοδοτείται όπως:

- Υπογράφει συμφωνητικά με εξωτερικούς συνεργάτες, τα οποία αφορούν στις προσλήψεις προσωπικού αλλά και την συνεργασία με συμβούλους για εύρεση θέσεων εργασίας σε στελέχη που έχουν αποχωρήσει από την Εταιρεία,

- Υπογράφει συμβάσεις με εξωτερικούς συνεργάτες που αφορούν την ψυχαγωγία, έρευνα αγοράς και άθληση του προσωπικού της Εταιρείας.

Το Διοικητικό Συμβούλιο της Εταιρείας, αποφασίζει ομόφωνα να παρασχεθεί (α) στη Διευθύντρια Ανθρώπινου Δυναμικού κα. Αργυρώ Μέλλιου Αποστόλου και της Μαρουσώς Μέλλιου, που γεννήθηκε στην Αθήνα το έτος 1973, κάτοχο του υπ. αριθμ. ΑΙ 015873/17-11-2009/Τ.Α. Βριλησίων δελτίου αστυνομικής ταυτότητας, κάτοικο Χαλανδρίου, οδός Τζαβέλλα αριθμ. 1-3 με ΑΦΜ 053351920 και (β) στην Υπεύθυνη Τμήματος Υγείας & Ασφάλειας κα. Θεοδώρα Μάντσου του Διαμαντή και της Ευθυμίας Μάντσου, που γεννήθηκε στη Νάουσα το έτος 1971, κάτοικο Αθηνών (περιοχή Λυκαβηττού), οδός Δοξαπατρή αρ. 23, με Α.Δ.Τ. Χ 757624/30-09-2003/Α.Τ. Α' Θεσσαλονίκης και ΑΦΜ 047744090 της ΔΟΥ Βέροιας, η εντολή και εξουσιοδότηση, όπως ενεργώντας η καθεμιά χωριστά, εκπροσωπούν την Εταιρεία, υπογράφοντας τα κάτωθι:

- Βιβλίο παρατηρήσεων Τεχνικού Ασφαλείας και Ιατρού Εργασίας

- Γνωστοποίηση Ανάθεσης Καθηκόντων Τεχνικού Ασφαλείας / Ιατρού Εργασίας

- Αναγγελία Εργατικού Ατυχήματος στις αρμόδιες αρχές (ΚΕΠΕΚ, Αστυνομία, Επιθ. Εργασίας)

Ειδικά ως προς την υπογραφή των βιβλίων παρατηρήσεων Τεχνικού Ασφαλείας και Ιατρού Εργασίας που αφορούν τα κατά τόπους καταστήματα της Εταιρείας, το Διοικητικό Συμβούλιο της Εταιρείας, αποφασίζει ομόφωνα και εξουσιοδοτεί τους κατά τόπους επιθεωρητές των καταστημάτων ώστε να αναλάβουν την αρμοδιότητα της υπογραφής, από κοινού ή χωριστά ανά τομέα αρμοδιότητας, των ανωτέρω βιβλίων ως κάτωθι:

#### ΚΑΤΑΣΤΗΜΑΤΑ ΚΕΝΤΡΙΚΗΣ ΕΛΛΑΔΑΣ

Σιαμέτης Θεόδωρος του Μιχαήλ και της Ευαγγελίας Σιαμέτη, District Manager, που γεννήθηκε στη Λάρισα, κάτοχος του υπ' αρ. ΑΜ822763/08-01-2016/Α.Τ. Λάρισας δελτίου ταυτότητας, κάτοικος Λάρισας, οδός Κουμουνδούρου αρ. 21, με ΑΦΜ 117330715 της ΔΟΥ Β' Λάρισας.

Τζιάτζιου Όλγα του Γεωργίου Τζιάτζιου και της Κυριακής Ανδρεάδου, District Manager, που γεννήθηκε στην Καρλσρούη της Γερμανίας το έτος 1975, κάτοχος του υπ' αρ. ΑΗ 816240/19-10-09/Υ.Α. Κατερίνης Πιερίας δελτίου ταυτότητας, κάτοικος Κατερίνης, οδός Πυθαγόρα αρ. 11, με ΑΦΜ 061681750 της ΔΟΥ Α' Κατερίνης.

#### ΚΑΤΑΣΤΗΜΑΤΑ ΚΡΗΤΗΣ ΚΑΙ ΝΗΣΩΝ

Γαλανάκης Εμμανουήλ του Χαράλαμπου και της Ειρήνης Γαλανάκη, Επιθεωρητής Πωλήσεων, που γεννήθηκε στην Αθήνα το έτος 1984, κάτοχος του υπ' αρ. ΑΙ 954350/27-12-2012/Υ.Α. Ηρακλείου δελτίου ταυτότητας, κάτοικος Ηρακλείου Κρήτης, οδός Κύπρου - Μίνωος αρ. 6, με ΑΦΜ 062924484 της ΔΟΥ Ηρακλείου.

Τομαζινάκης Κωνσταντίνος του Αποστόλου Τομαζιδάκη και της Γεωργίας Γιαμαδάκη, Επιθεωρητής Πωλήσεων, που γεννήθηκε στα Χανιά το έτος 1981, κάτοχος του υπ' αρ. Α0426796/18-10-2019/Υ.Α. Ηρακλείου δελτίου ταυτότητας, κάτοικος Ηρακλείου Κρήτης, οδός Μάλλας αρ. 3, με ΑΦΜ 070994843 της ΔΟΥ Ηρακλείου.

#### ΚΑΤΑΣΤΗΜΑΤΑ ΑΤΤΙΚΑ 1

Κοκοτσάκης Κωνσταντίνος του Εμμανουήλ και της Ευθυμίας Κοκοτσάκη, Retail Sales Manager, που γεννήθηκε στην Αθήνα το έτος 1974, κάτοχος του υπ' αρ. ΑΕ 065732/20-02-2007/Τ.Α. Χαλανδρίου δελτίου ταυτότητας, κάτοικος Χαλανδρίου, οδός Δαναΐδων αρ. 6, με ΑΦΜ 103616491 της ΔΟΥ Χαλανδρίου.

#### ΚΑΤΑΣΤΗΜΑΤΑ ΑΤΤΙΚΑ 2

Κανάκης Γεώργιος του Κανάκη και της Ειρήνης Κανάκη, Επιθεωρητής Πωλήσεων, που γεννήθηκε στο Χολαργό το έτος 1980, κάτοχος του υπ' αρ. ΑΙ 049860/09-10-09/Τ.Α. Ζωγράφου δελτίου ταυτότητας, κάτοικος Χολαργού, οδός Παναγή Τσαλδάρη αρ. 16, με ΑΦΜ 106667030 της ΔΟΥ Ζωγράφου.

Βαρούχα Βασιλική του Παναγιώτη Βαρούχα και της Ιωάννας Πέτσικα, Regional Sales Manager, που γεννήθηκε στην Αθήνα το έτος 1983, κάτοχος του υπ' αρ. ΑΕ053109/11-01-2007/Τ.Α. Πατησίων δελτίου ταυτότητας, κάτοικος Γαλασίου, οδός Λέσβου αρ. 456, με ΑΦΜ 115997495 της ΔΟΥ Γαλασίου.

#### ΚΑΤΑΣΤΗΜΑΤΑ ΒΟΡΕΙΑΣ ΕΛΛΑΔΑΣ

Σχοινοποιός Θωμάς του Γρηγορίου και της Άννας Σχοινοποιού, District Manager, που γεννήθηκε στα Ιωάννινα το έτος 1973, κάτοχος του υπ' αρ. ΑΖ 692570/17-07-08/Τ.Α. Αναλήψεως δελτίου ταυτότητας, κάτοικος Ευόσμου, οδός Αχιλλέως αρ. 15, με ΑΦΜ 065524316 της ΔΟΥ Καλαμαριάς Θεσσαλονίκης.

Κατσάλης Αναστάσιος του Κωνσταντίνου και της Σουλτάνας Κατσάλη, District Manager, που γεννήθηκε στην Πτολεμαΐδα το έτος 1986, κάτοχος του υπ' αρ. Χ 390323/07-12-2001/Τ.Α. Πτολεμαΐδας δελτίου ταυτότητας, κάτοικος Κ. Τούμπας Θεσσαλονίκης, οδός Πόντου αρ. 37, με ΑΦΜ 061401583 της ΔΟΥ Πτολεμαΐδας.

#### ΚΑΤΑΣΤΗΜΑΤΑ ΝΟΤΙΑΣ ΕΛΛΑΔΑΣ

Ζορμπάς Μιχαήλ του Βασιλείου και της Σουσάνα Ζορμπά, που γεννήθηκε στη Ν. Αχαΐα το έτος 1977, κάτοχος του υπ' αρ. ΑΖ717709/11-06-2008/ΥΑ Πύργου Ηλείας δελτίου ταυτότητας, κάτοικος Πύργου Ηλείας, οδός Γορτυνίας αρ. 5, με ΑΦΜ 071529840 της ΔΟΥ Πύργου.

Στανίτσας Γεράσιμος του Παναγιώτη Στανίτσα και της Έλλης Στανίτσα, Regional Manager, που γεννήθηκε στην Πάτρα το έτος 1974, κάτοχος του υπ' αρ. ΑΖ 211978/24-03-2008/Α.Τ. ΥΑ' Πατρών δελτίου ταυτότητας, κάτοικος Πατρών, οδός Νιρβάνα Παύλου αρ. 25, με ΑΦΜ 059367338 της ΔΟΥ Α' Πατρών.

Ειδικά ως προς την υπογραφή των βιβλίων παρατηρήσεων Τεχνικού Ασφαλείας και Ιατρού Εργασίας που αφορούν τα κατά τόπους Τηλεπικοινωνιακά Κέντρα (MTX) της Εταιρείας, το Διοικητικό Συμβούλιο της Εταιρείας, αποφασίζει ομόφωνα και εξουσιοδοτεί τους κατωτέρω αναφερόμενους ώστε να αναλάβουν την αρμοδιότητα της υπογραφής, από κοινού ή χωριστά ανά τομέα αρμοδιότητας, των ανωτέρω βιβλίων ως κάτωθι:

Ακαδημίας 7, 106 71 Αθήνα, 210 36 04 815-9, 210 36 02 411, Fax: 210 36 16 564, Website: www.acci.gr, Email: info@acci.gr

ΤΗΛΕΠΙΚΟΙΝΩΝΙΑΚΟ ΚΕΝΤΡΟ (ΜΤΧ) ΠΑΤΡΑΣ 1 (9,5 ΧΛΜ ΕΘΝΙΚΗΣ ΟΔΟΥ ΠΑΤΡΑΣ-ΠΥΡΓΟΥ, ΑΝΩ ΑΛΙΣΣΟΣ) ΚΑΙ  
ΤΗΛΕΠΙΚΟΙΝΩΝΙΑΚΟ ΚΕΝΤΡΟ (ΜΤΧ) ΠΑΤΡΑΣ 2 (ΔΑΣΥΛΙΟ, ΚΑΒΟΥΚΑΚΙ ΑΡΟΗΣ, ΘΕΣΗ ΣΑΜΑΚΙΑ)

Καραμούστου Σοφία του Θωμά και της Μαρίας Καραμούστου, που γεννήθηκε στο Τέξας των ΗΠΑ, κάτοχος του  
υπ' αρ. ΤΑ 236459/22-05-1999/Α.Τ. Ναυπάκτου δελτίου ταυτότητας, κάτοικος Ναυπάκτου, περιοχή Τομπάζη  
Πλατανίτης, με ΑΦΜ 049226687 της ΔΟΥ Μεσολογγίου.

ΤΗΛΕΠΙΚΟΙΝΩΝΙΑΚΟ ΚΕΝΤΡΟ (ΜΤΧ) ΛΑΡΙΣΑΣ (13ο ΧΛΜ ΛΑΡΙΣΑΣ-ΑΓΙΑΣ, ΚΟΙΝΟΤΗΤΑ ΜΕΛΙΣΣΟΧΩΡΙΟΥ) ΚΑΙ  
ΤΗΛΕΠΙΚΟΙΝΩΝΙΑΚΟ ΚΕΝΤΡΟ (ΜΤΧ) ΘΕΣΣΑΛΟΝΙΚΗΣ 1 (ΠΕΡΙΟΧΗ Α΄ΚΤΕΟ, ΚΑΛΟΧΩΡΙ), ΚΤΙΡΙΟ ΠΥΛΑΙΑΣ  
(ΜΑΡΙΝΟΥ ΑΝΤΥΠΑ)

Κάββουρας Δημήτριος του Σωτηρίου και της Γιαννούλας Κάββουρα, που γεννήθηκε στην Αθήνα το έτος 1964,  
κάτοχος του υπ' αρ. ΑΝ 860332/11-12-2018/Υ.Α. Λάρισας δελτίου ταυτότητας, κάτοικος Λάρισας, οδός Γκύζη αρ.  
2β, με ΑΦΜ 044526401 της ΔΟΥ ΙΔ' Αθηνών.

ΤΗΛΕΠΙΚΟΙΝΩΝΙΑΚΟ ΚΕΝΤΡΟ (ΜΤΧ) ΘΕΣΣΑΛΟΝΙΚΗΣ 2 (ΠΑΤΡΙΑΡΧΙΚΟ ΑΓΙΟΣ ΓΕΩΡΓΙΟΣ, ΠΕΡΙΟΧΗ ΦΟΙΝΙΚΑΣ,  
ΠΥΛΑΙΑ)

Πότσης Φώτιος του Νικολάου και της Μαρίας Πότση, που γεννήθηκε στη Θεσσαλονίκη το έτος 1977, κάτοχος  
του υπ' αρ. ΑΖ 162707/30-10-2007/Τ.Α. Ν. Επιβατών δελτίου ταυτότητας, κάτοικος Θεσσαλονίκης, οδός  
Κριεζώτου αρ. 6Α, με ΑΦΜ 103386503 της ΔΟΥ Η' Θεσσαλονίκης.

ΤΗΛΕΠΙΚΟΙΝΩΝΙΑΚΟ ΚΕΝΤΡΟ (ΜΤΧ) ΣΥΡΟΥ (ΜΑΝΤΕΛΙΔΩΠΗ-ΑΝΩ ΜΑΝΝΑ, ΣΥΡΟΣ)

Μαραγκός Μαρίνος του Δομένικου και της Ανδριάννας Μαραγκού, που γεννήθηκε στην Αθήνα, κάτοχος του υπ'  
αρ. ΑΙ 920125/17-10-2013/Τ.Α. Ερμούπολης δελτίου ταυτότητας, κάτοικος Ερμούπολης Κυκλάδων, οδός  
Φραγκίδα αρ. 10, με ΑΦΜ 054911187 της ΔΟΥ Σύρου.

ΤΗΛΕΠΙΚΟΙΝΩΝΙΑΚΟ ΚΕΝΤΡΟ (ΜΤΧ) ΚΡΗΤΗΣ (ΡΟΔΙΑ ΗΡΑΚΛΕΙΟΥ, ΚΑΠΕΤΑΝΑΚΗ-ΜΕΤΟΧΙ)

Φραγκάκης Δημήτριος του Αθανασίου και της Ανδρονίκης Φραγκάκη, που γεννήθηκε στο Ηράκλειο Κρήτης το  
έτος 1969, κάτοχος του υπ' αρ. Χ 856883/24-03-2004/Υ.Α. Ηρακλείου δελτίου ταυτότητας, κάτοικος Ηρακλείου,  
οδός Ευαγγελίας Φραγκάκη αρ. 31, με ΑΦΜ 055544910 της ΔΟΥ Β' Ηρακλείου.

ΚΤΙΡΙΟ MARKETING ΚΡΗΤΗΣ (ΙΣΑΥΡΩΝ 105 & ΜΑΧΗΣ ΚΡΗΤΗΣ, ΗΡΑΚΛΕΙΟ ΚΡΗΤΗΣ)

Παντελλίδης Μένανδρος του Αντωνίου και της Στυλιανής Παντελλίδη, που γεννήθηκε στη Ρόδο το έτος 1972,  
κάτοχος του υπ' αρ. Χ 856715/10-03-2004/Υ.Α. Ηρακλείου δελτίου ταυτότητας, κάτοικος Ηρακλείου, οδός  
Κρασαδάκη αρ. 40, με ΑΦΜ 078392445 της ΔΟΥ Ηρακλείου.

ΕΓΚΑΤΑΣΤΑΣΕΙΣ ΕΛΕΥΣΙΝΑΣ (ΑΠΟΘΗΚΕΣ)

Λάος Παναγιώτης του Ιωάννη και της Μαρίας Λάου, που γεννήθηκε στην Αθήνα το έτος 1970, κάτοχος του υπ'  
αρ. ΑΝ 665043/24-12-2018/Τ.Α. Αγίου Δημητρίου δελτίου ταυτότητας, κάτοικος Αγίου Δημητρίου, οδός  
Καράμπαμπα αρ. 6, με ΑΦΜ 055180218 της ΔΟΥ Αγίου Δημητρίου.

Το Διοικητικό Συμβούλιο της Εταιρείας, αποφασίζει ομόφωνα, κατόπιν προτάσεως του Προέδρου και  
Διευθύνοντος Συμβούλου, όπως ορίσει τον κ. Αλμπέρτο Μπουρλά του Ηλία και της Λουκίας Μπουρλά, που  
γεννήθηκε στην Αθήνα το έτος 1974, κάτοικο Νέας Ερυθραίας, οδός Πόντου αρ 45, κάτοχο του υπ' αριθμ ΑΒ  
570040/21-09-2006/Α.Τ. Κηφισιάς δελτίου αστυνομικής ταυτότητας, με ΑΦΜ 079137419 της ΔΟΥ Κηφισιάς, ως  
Ακαδημίας 7, 106 71 Αθήνα, 210 36 04 815-9, 210 36 02 411, Fax: 210 36 16 564, Website: www.acci.gr, Email: info@acci.gr

υπεύθυνο για τη σύννομη λειτουργία των καταστημάτων της Εταιρείας. Ειδικότερα καθορίζονται οι αρμοδιότητες και εξουσίες του, ως ακολούθως:

α) Εποπτεία και ευθύνη για το άνοιγμα, κλείσιμο και λειτουργία των καταστημάτων της Εταιρείας, ειδικότερα ως προς την τήρηση των σχετικών διατάξεων και διαδικασιών (πλην των θεμάτων για τα οποία έχει αρμοδιότητα η Ουρανία Σταθοπούλου σύμφωνα με το 18ο θέμα κατωτέρω) και κυρίως της αγορανομικής νομοθεσίας, ώστε τα διατιθέμενα στην κατανάλωση πάσης φύσεως προϊόντα από τα καταστήματα της Εταιρείας να πληρούν τους όρους του νόμου και της αγορανομικής νομοθεσία από πλευράς ποιότητας, καταλληλότητας, τιμών, ενδείξεων.

β) Αναφορά προς το Διοικητικό Συμβούλιο των εκάστοτε δημιουργούμενων προβλημάτων, σχετικών προς τα ανωτέρω, και πρόταση για λήψη μέτρων αντιμετώπισής τους.

γ) Ευθύνη για την τήρηση των διατάξεων περί αθεμίτου ανταγωνισμού.

Παρέχει επίσης στον κ. Αλμπέρτο Μπουρλά το δικαίωμα εκπροσώπησης της Εταιρείας ενώπιον παντός τρίτου και ενώπιον πάσης Δημόσιας, Δημοτικής, Αγορανομικής Αρχής και Δικαστηρίου, επί παντός θέματος, που έχει σχέση με τις παραπάνω αρμοδιότητες και εξουσίες.

Το Διοικητικό Συμβούλιο αποφασίζει ομόφωνα και διορίζει αποκλειστικά αρμόδιο και υπεύθυνο τον κ. Ηλία Στρατιώτη του Αθανασίου και της Δέσποινας Στρατιώτη, που γεννήθηκε στα Μέγαρα Αττικής το έτος 1963, κάτοικο Χαλανδρίου, οδός Τζαβέλλα αρ. 1-3, κάτοχο του υπ. αριθμ. Σ 674523/26-08-1998/Τ.Α. Ηλιούπολης δελτίου αστυνομικής ταυτότητας, με ΑΦΜ 029710982 της ΔΟΥ Ηλιούπολης για τα παρακάτω :

Α) για όλα τα θέματα που αφορούν την κατασκευή του δικτύου οπτικής ίνας της Εταιρείας και την εκπροσώπηση αυτής ενώπιον του ΙΚΑ ή άλλων αρχών,

Β) για όλα τα θέματα που αφορούν τους σταθμούς βάσης (κεραίες) όπως ανάμεσα σε άλλα την εγκατάσταση, την αδειοδότηση, τη λειτουργία, καθώς και τον αναγκαίο εξοπλισμό για τη λειτουργία τους και τη διενέργεια όλων των σχετικών ενεργειών, σε όλη την Ελληνική επικράτεια και

Γ) για όλα τα θέματα που αφορούν τις Τυποποιημένες Κατασκευές Κεραιών (ΤΚΚ) της Εταιρείας και τον διορίζει ως Τεχνικό Υπεύθυνο ΤΚΚ της Εταιρείας, σύμφωνα με το ισχύον σχετικό νομοθετικό και κανονιστικό πλαίσιο.

Περαιτέρω, το Διοικητικό Συμβούλιο τον εξουσιοδοτεί όπως εκπροσωπεί την Εταιρεία σχετικά με όλα τα ανωτέρω θέματα ενώπιον όλων των διοικητικών και δικαστικών αρχών.

Επίσης, το Διοικητικό Συμβούλιο, αποφασίζει ομόφωνα όπως εξουσιοδοτήσει τους κ. Εμμανουήλ Διαλυνά του Ιωάννη Διαλυνά και της Πηνελόπης Φιορεντζή, που γεννήθηκε στο Ηράκλειο Κρήτης το έτος 1981, κάτοικο Αγίας Παρασκευής οδός Αισώπου αρ. 33, με ΑΔΤ Σ 464110/25-08-1997/ΤΑ Αγίου Νικολάου Κρήτης, με ΑΦΜ 074955544 της ΔΟΥ Αγίου Νικολάου Κρήτης και την κα. Μαρία Παπαγιάννη του Στυλιανού Παπαγιάννη και της Άννας Παπαγιάννη, που γεννήθηκε στην Αθήνα το έτος 1980, κάτοικο Βριλησίων, οδός Σαλαμίνας αρ. 88, με ΑΔΤ Σ 242067/19-11-1996/ΑΤ Αγίας Παρασκευής, με ΑΦΜ 106856455 της ΔΟΥ Αγίας Παρασκευής, όπως ενεργώντας ο καθένας ξεχωριστά στο όνομα, για λογαριασμό και ως ειδικοί εκπρόσωποι της Εταιρείας, υπογράφουν και υποβάλουν αιτήματα και συναφή έγγραφα τα οποία απαιτούνται σύμφωνα με το Νόμο 4070/2012 και κάθε συναφή νομοθεσία, από Δημόσιες Αρχές ή Οργανισμούς Κοινής Ωφέλειας ή εταιρείες Δημόσιων μεταφορών, και αφορούν την έκδοση αδειών εκσκαφής για την ανάπτυξη Τηλεπικοινωνιακών Δικτύων Οπτικών Ινών της Εταιρείας μας καθώς και την προληπτική ή επανορθωτική συντήρηση υφισταμένων Τηλεπικοινωνιακών Δικτύων Οπτικών Ινών της Εταιρείας μας. Εξουσιοδοτούνται επίσης όπως καταθέτουν και παραλαμβάνουν Εγγυητικές Επιστολές καλής εκτέλεσης των έργων καθώς και όπως υπογράφουν κάθε έγγραφο

– απόφαση - συμφωνία σχετικά με τη χορήγηση δικαιωμάτων διέλευσης που αφορούν Τηλεπικοινωνιακά Δίκτυα Οπτικών Ινών της Εταιρείας μας.

Περαιτέρω, το Διοικητικό Συμβούλιο, αποφασίζει ομόφωνα και εξουσιοδοτεί τον Δημήτριο Γοργία του Γεωργίου και της Καλλιόπης, κάτοικο Αθηνών, οδός Τανταλίδου αρ. 39-41, που γεννήθηκε στις Σέρρες το έτος 1966, κάτοχο του υπ' αριθμ. Τ 014371/1998/Α.Τ. Άνω Πατησίων δελτίου αστυνομικής ταυτότητας, με ΑΦΜ 053631038 της ΔΟΥ ΙΔ' Αθηνών, όπως, στο πλαίσιο της δραστηριότητας της Εταιρείας ως παρόχου δικτύων και υπηρεσιών σταθερών ηλεκτρονικών επικοινωνιών υπογράφει και υποβάλλει, στο όνομα και για λογαριασμό της Εταιρείας, τα απαιτούμενα έγγραφα και δικαιολογητικά που αφορούν σε αιτήματα παραγγελίας κυκλωμάτων και παραλαβή τοπικών βρόχων του σταθερού τηλεπικοινωνιακού δικτύου της Εταιρείας, καθώς και στη διεκπεραίωση πάσης φύσεως διαδικαστικών ενεργειών και σταδίων σε σχέση με τα ανωτέρω ενώπιον όλων των αρμοδίων Δημοσίων Αρχών, ΟΤΑ και εταιρειών – παρόχων ηλεκτρονικών επικοινωνιών. Ομοίως, του παρέχεται η εξουσιοδότηση υπογραφής κάθε είδους εγγράφου, σχετιζόμενου με την ανάπτυξη του τηλεπικοινωνιακού δικτύου της εταιρείας (ενδεικτικά υπογραφή μισθωτηρίων κόμβων). Επίσης του παρέχεται το δικαίωμα να παρέχει περαιτέρω εξουσιοδοτήσεις σε τρίτα πρόσωπα προκειμένου να προβαίνουν, αντ' αυτού, στην υποβολή των ανωτέρω αιτημάτων και στην διενέργεια των συναφών διαδικαστικών πράξεων σε σχέση με τα ανωτέρω.

Τέλος, το Διοικητικό Συμβούλιο, αποφασίζει ομόφωνα και εξουσιοδοτεί τον Σωτήριο Γερασιμίδη του Σωκράτη και της Χρυσούλας Γερασιμίδη, κάτοικο Γκύζη, οδός Λοκρίδος αρ. 7, που γεννήθηκε στην Αθήνα το έτος 1980, κάτοχο του υπ' αριθμ. ΑΝ 514347/31-01-2018/Τ.Α. Κυψέλης δελτίου αστυνομικής ταυτότητας, με ΑΦΜ 144367530 της ΔΟΥ ΙΓ' Αθηνών, όπως, στο πλαίσιο της δραστηριότητας της Εταιρείας ως παρόχου δικτύων και υπηρεσιών σταθερών ηλεκτρονικών επικοινωνιών υπογράφει και υποβάλλει, στο όνομα και για λογαριασμό της Εταιρείας, σύμφωνα με το Νόμο 4070/2012 και κάθε συναφή νομοθεσία ή/και από Δημόσιες Αρχές ή Οργανισμούς Κοινής Ωφέλειας ή εταιρίες Δημόσιων μεταφορών ή Οργανισμούς Τοπικής Αυτοδιοίκησης, τα απαιτούμενα έγγραφα και δικαιολογητικά που αφορούν σε έκδοση αδειών για την ανάπτυξη του σταθερού τηλεπικοινωνιακού δικτύου και του δικτύου οπτικών ινών της Εταιρείας καθώς και στην προληπτική και επανορθωτική συντήρηση αυτού. Εξουσιοδοτείται επίσης όπως καταθέτει και παραλαμβάνει Εγγυητικές Επιστολές καλής εκτέλεσης των έργων καθώς και όπως υπογράφει κάθε έγγραφο – απόφαση – συμφωνία σχετικά με τη χορήγηση δικαιωμάτων διέλευσης που αφορούν το σταθερό τηλεπικοινωνιακό δίκτυο και το δίκτυο οπτικών ινών της Εταιρείας, καθώς και στη διεκπεραίωση πάσης φύσεως διαδικαστικών ενεργειών σε σχέση με τα ανωτέρω. Επίσης να προβαίνει σε όλες τις απαραίτητες ενέργειες ενώπιον των κατά τόπους αρμοδίων καταστημάτων των ΔΕΗ Α.Ε. και ΔΕΔΔΗΕ Α.Ε. για: επανασύνδεση και επαύξηση της παροχής ρεύματος, αλλαγή επωνυμίας στο ρολόι της ΔΕΗ/ΔΕΔΔΗΕ και διεύθυνσης αποστολής των λογαριασμών, υπογραφή, κατάθεση αίτησης για νέα ηλεκτροδότηση, πληρωμή οφειλών της Εταιρείας, μεταφορά μετρητή της ΔΕΗ/ΔΕΔΔΗΕ, καθώς και για οποιαδήποτε άλλη ενέργεια χρειαστεί. Για τον σκοπό αυτό εξουσιοδοτείται να καταθέτει, υπογράφει και παραλαμβάνει κάθε σχετικό έγγραφο. Επίσης του παρέχεται το δικαίωμα να παρέχει περαιτέρω εξουσιοδοτήσεις σε τρίτα πρόσωπα προκειμένου να προβαίνουν, αντ' αυτού, στην υποβολή των ανωτέρω αιτημάτων και στην διενέργεια των συναφών διαδικαστικών πράξεων σε σχέση με τα ανωτέρω.

Το Διοικητικό Συμβούλιο αποφασίζει ομόφωνα την παροχή εξουσιοδότησης στους κ.κ.:

1. ΑΝΤΩΝΙΟΥ ΘΩΜΑ του Φιλοκλήμωνος και της Ευαγγελίας, που γεννήθηκε στη Στρατονίκη Χαλκιδικής το έτος 1952, κάτοικο Χαϊδαρίου, οδός Πλαταιών αρ. 91, με αριθμό δελτίου ταυτότητας ΑΕ 051502/05-02-2007/Α.Τ. ΧΑΙΔΑΡΙΟΥ και ΑΦΜ 018284450 της ΔΟΥ ΑΙΓΑΛΕΩ.

2. ΑΝΤΩΝΙΟΥ ΦΙΛΟΚΤΗΜΩΝΑ του Θωμά και της Αναστασίας, που γεννήθηκε στην Αθήνα το έτος 1985, κάτοικο Χαϊδαρίου, οδός Πλαταιών αρ. 91, με αριθμό δελτίου ταυτότητας Χ047341/28-04-2002/ΑΤ ΧΑΙΔΑΡΙΟΥ και ΑΦΜ 134608696 της ΔΟΥ ΑΙΓΑΛΕΩ.

Ακαδημίας 7, 106 71 Αθήνα, 210 36 04 815-9, 210 36 02 411, Fax: 210 36 16 564, Website: www.acci.gr, Email: info@acci.gr

3. ΒΛΑΧΟ ΔΙΟΝΥΣΙΟ του Νικολάου και της Αρετής, που γεννήθηκε στο Μαρούσι το έτος 1982, κάτοικο Γαλατσίου, οδός Σουρή αρ. 6, με αριθμό δελτίου ταυτότητας ΑΙ060929/16-12-2009/ΑΤ ΓΑΛΑΤΣΙΟΥ και ΑΦΜ 105548031 της ΔΟΥ ΓΑΛΑΤΣΙΟΥ.

4. ΒΛΑΧΟΥ ΝΙΚΗ του Βασιλείου και της Θεώνης, που γεννήθηκε στο Μαρούσι το έτος 1984, κάτοικο Αθηνών, οδός Δελλαπόρτα αρ. 50-54, με αριθμό δελτίου ταυτότητας ΑΑ275359/09-09-2005/ΑΤ ΛΕΥΚΟΥ ΠΥΡΓΟΥ και ΑΦΜ 152209195 της ΔΟΥ ΙΘ' ΑΘΗΝΩΝ.

5. ΒΛΑΧΟΠΟΥΛΟ ΕΥΑΓΓΕΛΟ του Χρήστου και της Μαλαματώς, που γεννήθηκε στη Θεσσαλονίκη το έτος 1984, κάτοικο Θέρμης, οδός Υψηλάντου αρ. 26, με αριθμό δελτίου ταυτότητας ΑΙ178260/26-03-2010/ΑΤ ΘΕΡΜΗΣ και ΑΦΜ 135277932 της ΔΟΥ Ζ' ΘΕΣΣΑΛΟΝΙΚΗΣ.

6. ΒΟΥΚΟΥΒΑΛΑ ΚΩΝΣΤΑΝΤΙΝΟ του Χρήστου και της Μάνθας, που γεννήθηκε στα Ιωάννινα το έτος 1985, κάτοικο Ιωαννίνων οδός Κουγκίου αρ. 12, με αριθμό δελτίου ταυτότητας ΑΙ256820/08-03-2011/ΥΑ ΙΩΑΝΝΙΝΩΝ και ΑΦΜ 137844397 της ΔΟΥ Α' ΙΩΑΝΝΙΝΩΝ.

7. ΓΚΟΥΡΑ ΟΔΥΣΣΕΑ του Νικολάου και της Ευαγγελίας, που γεννήθηκε στην Αθήνα το έτος 1971 κάτοικο Νίκαιας, οδός Ολύμπου αρ. 56, με αριθμό δελτίου ταυτότητας ΑΚ 162355/16-11-2011/ΑΤ ΝΙΚΑΙΑΣ και ΑΦΜ 035192865 της ΔΟΥ ΝΙΚΑΙΑΣ.

8. ΜΑΛΛΟΥΣ ΙΩΑΝΝΗ του Νικολάου Μαλλούς και της Ελισάβετ Μανδράλη, που γεννήθηκε στο Βελβεντό Κοζάνης το έτος 1967, κάτοικο Θέρμης, οδός Δημ. Καλλέργη αρ.22, με αριθμό δελτίου ταυτότητας ΑΖ 146122/16-08-2007/Α.Τ. ΘΕΡΜΗΣ και ΑΦΜ 053617124 της ΔΟΥ Ζ ΘΕΣΣΑΛΟΝΙΚΗΣ.

9. ΓΕΩΡΓΟΥΛΗ ΑΝΑΣΤΑΣΙΟ του Αντωνίου και της Άννας, που γεννήθηκε στην Αθήνα το έτος 1974, κάτοικο Αιγάλεω οδός Θηβών αρ. 501, με αριθμό δελτίου ταυτότητας ΑΖ117819/07-12-2007/Α.Τ. ΘΕΡΜΗΣ και ΑΦΜ 053617124 της ΔΟΥ Ζ ΘΕΣΣΑΛΟΝΙΚΗΣ.

10. ΓΙΑΝΝΑΚΟΠΟΥΛΟ ΑΝΔΡΕΑ του Αναστασίου και της Ιωάννας, που γεννήθηκε στην Αμαλιάδα το έτος 1969, κάτοικο Περιστερίου, οδός Λεωχάρους αρ. 42, με αριθμό δελτίου ταυτότητας ΑΚ 587536/18-08-2012/Α.Τ. ΠΕΡΙΣΤΕΡΙΟΥ και ΑΦΜ 047018240 της ΔΟΥ Α' ΠΕΡΙΣΤΕΡΙΟΥ.

11. ΓΚΛΑΒΑ ΓΡΗΓΟΡΙΟ του Κωνσταντίνου και της Παγώνας, που γεννήθηκε στο Πανόραμα Θεσσαλονίκης το έτος 1988, κάτοικο Πολύγυρου, με αριθμό δελτίου ταυτότητας ΑΑ986552/17-08-2005/ΤΑ ΠΟΛΥΓΥΡΟΥ ΧΑΛΚΙΔΙΚΗΣ και ΑΦΜ 147503722 της ΔΟΥ ΠΟΛΥΓΥΡΟΥ.

12. ΓΚΟΥΤΖΙΟ ΧΡΥΣΟΒΑΛΑΝΤΗ του Κωνσταντίνου και της Αναστασίας, που γεννήθηκε στη Θεσσαλονίκη το έτος 1979, κάτοικο Αγίου Μάμα, με αριθμό δελτίου ταυτότητας ΑΗ 832131/02-01-1979/ΑΤ Ν. ΜΟΥΔΑΝΙΩΝ ΧΑΛΚΙΔΙΚΗΣ και ΑΦΜ 064741130 της ΔΟΥ Ν. ΜΟΥΔΑΝΙΩΝ.

13. ΔΕΤΣΗ ΜΑΡΙΑ του Γεωργίου και της Αγγελικής, που γεννήθηκε στην Αθήνα το έτος 1978, κάτοικο Αγ. Δημητρίου, οδός Λιδορικού αρ. 19, με αριθμό δελτίου ταυτότητας ΑΖ 637870/06-06-2008/Α.Τ. ΑΓΙΟΥ ΔΗΜΗΤΡΙΟΥ και ΑΦΜ 115134118 της ΔΟΥ ΑΓ. ΔΗΜΗΤΡΙΟΥ.

14. ΘΕΟΔΟΣΙΑΔΗ ΣΑΡΑΝΤΗ του Θεοδοσίου και της Παναγιώτας, που γεννήθηκε στη Θεσσαλονίκη το έτος 1984, κάτοικο Θεσσαλονίκης οδός Αγ. Παρασκευής αρ. 31, με αριθμό δελτίου ταυτότητας ΑΙ 706814/21-10-2010/ΤΑ ΜΕΝΕΜΕΝΗΣ και ΑΦΜ 127305204 της ΔΟΥ ΑΜΠΕΛΟΚΗΠΩΝ.

15. ΚΑΛΟΓΙΑΝΝΗ ΑΛΕΞΑΝΔΡΟ του Προκόπη και της Αγγελικής, που γεννήθηκε στην Κέρκυρα το έτος 1955, κάτοικο Κέρκυρας, οδός Στέφανου Παδοβά αρ. 10, με αριθμό δελτίου ταυτότητας ΑΒ 095926/18-01-2006/ΥΑ ΚΕΡΚΥΡΑΣ και ΑΦΜ 028319436 της Α' ΔΟΥ ΚΕΡΚΥΡΑΣ.

Ακαδημίας 7, 106 71 Αθήνα, 210 36 04 815-9, 210 36 02 411, Fax: 210 36 16 564, Website: www.acci.gr, Email: info@acci.gr

16. ΚΑΣΙΝΙΚΟ ΝΙΚΟΛΑΟ του Αχιλλέα και της Βασιλείας, που γεννήθηκε στην Καλαμάτα το έτος 1977, κάτοικο Μεταμόρφωσης, οδός Καλλιπόλεως αρ. 9, με αριθμό δελτίου ταυτότητας ΑΖ 537983/21-05-2008/ΤΑ ΜΕΤΑΜΟΡΦΩΣΗΣ και ΑΦΜ 064196841 της ΔΟΥ ΓΑΛΑΤΣΙΟΥ.

17. ΚΟΓΙΑ ΓΕΩΡΓΙΟ του Ιωάννη και της Αλεξάνδρας, που γεννήθηκε στον Πειραιά το έτος 1978, κάτοικο Πειραιά, οδός Γρηγορίου Ε΄ αρ. 4, με αριθμό δελτίου ταυτότητας ΑΜ 189961/07-05-2015/ΑΤ ΠΕΙΡΑΙΑ και ΑΦΜ 121259835 της ΔΟΥ ΓΑΛΑΤΣΙΟΥ.

18. ΚΟΛΤΣΑΚΛΗ ΝΙΚΟΛΑΟ του Αναστασίου και της Παρθένας, που γεννήθηκε στην Πτολεμαΐδα το έτος 1983, κάτοικο Θεσσαλονίκης, οδός Κυβερνίδου αρ. 5, με αριθμό δελτίου ταυτότητας ΑΕ 819545/28-07-2007/ΤΑ ΠΤΟΛΕΜΑΙΔΑΣ και ΑΦΜ 125506485 της ΔΟΥ ΣΤ΄ ΘΕΣΣΑΛΟΝΙΚΗΣ.

19. ΛΙΑΤΟΥ ΒΙΚΤΩΡΙΑ του Ιωάννη και της Φωτεινής, που γεννήθηκε στην Πάτρα το έτος 1979, κάτοικο Αλίμου, οδός Λακωνίας αρ. 29, με αριθμό δελτίου ταυτότητας ΑΕ 027994/05-04-2007/Τ. Α. ΚΑΙΣΑΡΙΑΝΗΣ και ΑΦΜ 066907189 της ΔΟΥ Π. ΦΑΛΗΡΟΥ.

20. ΜΠΑΛΑΤΣΟΥΚΑ ΠΑΝΑΓΙΩΤΗ του Κωνσταντίνου και της Νίνας, που γεννήθηκε στη Θεσσαλονίκη το έτος 1986, κάτοικο Θεσσαλονίκης οδός Γαμβέτα αρ. 13, με αριθμό δελτίου ταυτότητας ΑΗ 655376/13-04-2009/ΤΑ ΤΟΥΜΠΑΣ ΤΡΙΑΝΔΡΙΑΣ και ΑΦΜ 137311452 της ΔΟΥ ΣΤ΄ ΘΕΣΣΑΛΟΝΙΚΗΣ.

21. ΝΤΑΒΕΛΗ ΕΥΑΓΓΕΛΟ του Χρήστου και της Ευδοξίας, που γεννήθηκε στα Ιωάννινα το έτος 1983, κάτοικο Χαλανδρίου, οδός Παρνασσού αρ. 64, με αριθμό δελτίου ταυτότητας ΑΗ 564743/17-03-2009/ΤΑ ΚΑΛΛΙΘΕΑΣ και ΑΦΜ 121702327 της ΔΟΥ ΧΑΛΑΝΔΡΙΟΥ.

22. ΠΑΠΑΚΩΝΣΤΑΝΤΙΝΟΥ ΧΡΗΣΤΟ-ΙΩΑΝΝΗ του Αντωνίου και της Ελένης, που γεννήθηκε στην Αθήνα το έτος 1978, κάτοικο Ραφήνας, οδός Ευβοίας και Τελάλη, με αριθμό δελτίου ταυτότητας ΑΗ 020436/28-08-2008/Α.Τ ΡΑΦΗΝΑΣ και ΑΦΜ 114056396 της ΔΟΥ ΠΑΛΛΗΝΗΣ.

23. ΠΑΛΑΙΟΔΗΜΟΥ ΓΕΩΡΓΙΑ του Νικολάου και της Φιλοθέης, που γεννήθηκε στην Αθήνα το έτος 1981, κάτοικο Ραφήνας, οδός Ευβοίας και Τελάλη, με αριθμό δελτίου ταυτότητας ΑΙ 082691/07-05-2010/Α.Τ ΡΑΦΗΝΑΣ και ΑΦΜ 070648541 της ΔΟΥ ΠΑΛΛΗΝΗΣ.

24. ΠΑΠΑΚΩΝΣΤΑΝΤΙΝΟΥ ΠΟΛΥΞΕΝΗ του Αντωνίου και της Ελένης Παπακωνσταντίνου, που γεννήθηκε στην Αθήνα το έτος 1975 κάτοικο Ραφήνας, οδός Κύμης 16, με αριθμό δελτίου ταυτότητας Χ 184334/24/9/2002/Α.Τ Γ΄ Πειραιά και ΑΦΜ 057278600 της ΔΟΥ Δ΄ Πειραιά.

25. ΦΑΝΗ ΔΗΜΗΤΡΙΟ του Χρήστου και της Νίκης, που γεννήθηκε στην Αθήνα το έτος 1981 κάτοικο Μανδρας Αττικής, οδός Πραξιτέλους 6, με αριθμό δελτίου ταυτότητας ΑΕ 118578/05-06-2007/Α.Τ. ΜΑΝΔΡΑΣ και ΑΦΜ 070834190 της ΔΟΥ ΕΛΕΥΣΙΝΑΣ.

26. ΠΑΠΑΔΟΠΟΥΛΟ ΙΩΑΝΝΗ του Στέφανου και της Πατρούλας, που γεννήθηκε στον Ασπροπόταμο Αγράφων Ευρυτανίας το έτος 1962, κάτοικο Πειραιά, οδός Δαβάκη Πίνδου αρ. 31, με αριθμό δελτίου ταυτότητας ΑΚ 716777/10-05-2013/Α.Τ. ΠΕΙΡΑΙΑ και ΑΦΜ 039500464 της ΔΟΥ ΒΥΡΩΝΑ.

27. ΠΕΡΑΝΤΩΝΗ ΚΩΝΣΤΑΝΤΙΝΟ του Γεωργίου και της Μαίρης, που γεννήθηκε στη Θεσσαλονίκη το έτος 1978, κάτοικο Καλαμαριάς, οδός Λασσάνη αρ. 12, με αριθμό δελτίου ταυτότητας ΑΗ 338394/09-07-2009/Α.Τ. ΙΕΡΡΙΣΟΥ ΧΑΛΚΙΔΙΚΗΣ και ΑΦΜ 109771601 της ΔΟΥ ΚΑΛΑΜΑΡΙΑΣ.

28. ΣΠΑΝΟ ΙΩΑΝΝΗ του Όθωνα και της Ευαγγελίας, που γεννήθηκε στην Αθήνα το έτος 1968, κάτοικο Ν. Ερυθραίας, οδός Κέρκυρας αρ. 6, με αριθμό δελτίου ταυτότητας Μ 117938/24-06-1982/Α.Τ. ΚΣΤ΄ ΑΘΗΝΩΝ και ΑΦΜ 057292746 της ΔΟΥ ΓΑΛΑΤΣΙΟΥ.

Ακαδημίας 7, 106 71 Αθήνα, 210 36 04 815-9, 210 36 02 411, Fax: 210 36 16 564, Website: www.acci.gr, Email: info@acci.gr



29. ΣΤΑΜΑΤΟΠΟΥΛΟΥ ΘΕΟΔΩΡΑ του Ιωάννη και της Δήμητρας, που γεννήθηκε στην Αθήνα το έτος 1981, κάτοικο Αγ. Δημητρίου, οδός Σωκράτους αρ. 78, με αριθμό δελτίου ταυτότητας ΑΕ 031864/08-02-2007/Α.Τ. Π. ΦΑΛΗΡΟΥ και ΑΦΜ 117985523 της ΔΟΥ Π. ΦΑΛΗΡΟΥ.

30. ΣΟΥΡΕΤΗ ΑΝΤΩΝΙΟ του Ιωάννη και της Ειρήνης, που γεννήθηκε στην Αθήνα το έτος 1978, κάτοικο Ψυχικού, οδός Καμελίων αρ. 49, με αριθμό δελτίου ταυτότητας ΑΖ 695901/29-08-2008/Α.Τ. ΑΝΩ ΠΟΛΗΣ – ΑΓΙΟΥ ΠΑΥΛΟΥ και ΑΦΜ 030312645 της ΔΟΥ ΨΥΧΙΚΟΥ.

31. ΤΣΕΒΗ ΙΩΑΝΝΗ του Γρηγορίου και της Παναγιώτας, που γεννήθηκε στην Αθήνα το έτος 1972, κάτοικο Αιγάλεω, οδός Θηβών αρ. 501, με αριθμό δελτίου ταυτότητας ΑΖ 001699/05-09-2007/ΤΑ ΧΑΙΔΑΡΙΟΥ και ΑΦΜ 071780586 της ΔΟΥ ΑΙΓΑΛΕΩ.

32. ΤΣΙΚΟ ΙΩΑΝΝΗ του Ηρακλή και της Κωνσταντίνας, που γεννήθηκε στη Λάρισα το έτος 1976, κάτοικο Πειραιά, οδός Γ. Θεοτόκη αρ. 89, με αριθμό δελτίου ταυτότητας ΑΕ 527813/08-05-2007/Α.Τ. ΝΕΟΥ ΚΟΣΜΟΥ και ΑΦΜ 104613173 της ΔΟΥ Α' ΛΑΡΙΣΑΣ.

33. ΤΣΟΥΦΙΟΥ ΒΕΑΤΡΙΚΗ του Δημητρίου και της Μαρίας-Κατίνας, που γεννήθηκε στο Μαρούσι το έτος 1979, κάτοικο Π. Φαλήρου, οδός Ευρυπίδου αρ. 19, με αριθμό δελτίου ταυτότητας ΑΕ 624983/28-06-2007/Α.Τ. Π. ΦΑΛΗΡΟΥ και ΑΦΜ 079394424 της ΔΟΥ Π. ΦΑΛΗΡΟΥ.

34. ΦΟΥΣΚΑ ΝΙΚΟΛΑΟ του Παλαριμιώτη και της Παρασκευής, που γεννήθηκε στον Πειραιά το έτος 1969, κάτοικο Πειραιά, οδός Μπότσια αρ. 22, με αριθμό δελτίου ταυτότητας ΑΙ 636257/08-09-2010/ΑΤ ΠΕΙΡΑΙΑ και ΑΦΜ 052684163 της ΔΟΥ Γ' ΠΕΙΡΑΙΑ.

35. ΘΕΟΧΑΡΗ ΒΑΣΙΛΕΙΟ του Γρηγορίου και της Ευαγγελής, που γεννήθηκε στον Σιταρά Γρεβενών το έτος 1953, κάτοικο Εύοσμου, οδός Νυμφαίου αρ. 63Α, με αριθμό δελτίου ταυτότητας ΑΙ 733364/28-12-2010/ΤΑ ΕΥΟΣΜΟΥ ΘΕΣΣΑΛΟΝΙΚΗΣ και ΑΦΜ 025459243 της ΔΟΥ Δ' ΘΕΣΣΑΛΟΝΙΚΗΣ.

36. ΚΟΥΠΑΡΑΝΗ ΣΤΕΦΑΝΟ του Αργυρίου και της Σοφίας, που γεννήθηκε στη Λάρισα το έτος 1973, κάτοικο Άνω Τούμπας, οδός Χρυσανθέμων αρ. 7, με αριθμό δελτίου ταυτότητας ΑΒ 122265/29-11-2005/ΥΑ ΣΕΡΡΩΝ και ΑΦΜ 119001295 της ΔΟΥ ΣΤ' ΘΕΣΣΑΛΟΝΙΚΗΣ.

37. ΤΣΟΜΠΑΝΗ ΣΠΥΡΟ του Μιχαήλ και της Ξανθίππης, που γεννήθηκε στο Ίλιον Αττικής το έτος 1973, κάτοικο Ιλίου, οδός Ελαιών 56, με αριθμό δελτίου ταυτότητας ΑΒ 596303/18-10-2006/Α.Τ. ΙΛΙΟΥ και ΑΦΜ 032930916 της Δ.Ο.Υ ΑΓ. ΑΝΑΡΓΥΡΩΝ.

38. ΠΑΝΤΕΛΗ ΓΕΩΡΓΙΟ του Ευάγγελου και της Σπυριδούλας, που γεννήθηκε στον Πειραιά το έτος 1970, κάτοικο Φυλής, οδός Αλεξανδρείας αρ. 3, με αριθμό δελτίου ταυτότητας ΑΗ 128182/03-10-2008/Α.Τ. ΑΝΩ ΛΙΟΣΙΩΝ ΑΤΤΙΚΗΣ και ΑΦΜ 079197416 της ΔΟΥ ΑΓΙΩΝ ΑΝΑΡΓΥΡΩΝ.

39. ΘΕΟΔΩΡΙΔΗ ΑΝΕΣΤΗ του Σάββα και της Θεοδώρας, που γεννήθηκε στις Συκιές Καρδίτσας το έτος 1947, κάτοικο Θεσσαλονίκης, οδός Θουκυδίδου αρ. 2, με αριθμό δελτίου ταυτότητας ΑΕ 163768/27-12-2006/Τ.Α. ΑΝΑΛΗΨΕΩΣ και ΑΦΜ 016690418 της ΔΟΥ ΚΑΛΑΜΑΡΙΑΣ.

40. ΓΙΑΝΝΑΚΟΥΛΑ ΧΡΗΣΤΟ του Ιωάννη και της Ελευθερίας, που γεννήθηκε στη Θεσσαλονίκη το έτος 1967, κάτοικο Θεσσαλονίκης, οδός Πιττακού αρ. 14, με αριθμό δελτίου ταυτότητας ΑΖ 855549/25-05-2010/ΑΤ ΜΑΥΡΟΝΕΡΙΟΥ ΚΙΛΚΙΣ και ΑΦΜ 038156602 της ΔΟΥ ΚΙΛΚΙΣ.

41. ΑΡΜΥΛΑΓΟ ΝΙΚΟΛΑΟ του Γεωργίου και της Μαίρης, που γεννήθηκε στην Αθήνα το έτος 1987, κάτοικο Άνω Γλυφάδας, οδός Δελφών αρ. 79 με αριθμό δελτίου ταυτότητας Χ 135136/09-05-2002/Β' ΑΤ ΓΛΥΦΑΔΑΣ και ΑΦΜ 142907150 της ΔΟΥ ΓΛΥΦΑΔΑΣ.

42. ΒΟΛΑΚΗ ΕΜΜΑΝΟΥΗΛ του Μιχαήλ και της Ευγενίας, που γεννήθηκε στην Αθήνα το έτος 1964, κάτοικο Δροσιάς, οδός Δερβενακίων αρ. 10Α, με αριθμό δελτίου ταυτότητας ΑΜ 106666/14-11-2014/Α.Τ. Ν. ΕΡΥΘΡΑΙΑΣ και ΑΦΜ 030723864 της ΔΟΥ ΧΟΛΑΡΓΟΥ.

43. ΠΑΡΑΣΚΕΥΟΠΟΥΛΟ – ΚΟΛΙΑ ΣΠΥΡΙΔΩΝΑ του Χρήστου και της Ευφροσύνης, που γεννήθηκε στην Πάτρα το έτος 1952, κάτοικο Χαλανδρίου, οδός Παπανικολή αρ. 100-102, με αριθμό δελτίου ταυτότητας ΑΚ 511683/30-03-2012/Τ.Α. ΧΑΛΑΝΔΡΙΟΥ και ΑΦΜ 030278912 της ΔΟΥ ΑΜΑΡΟΥΣΙΟΥ.

44. ΣΠΙΝΤΖΟ ΛΑΜΠΡΟ του Γεωργίου και της Πηνελόπης, που γεννήθηκε στο Μαρούσι το έτος 1979, κάτοικο Παλλήνης, οδός Άρτεμης αρ. 7 (Παρ. Ειρήνης), με αριθμό δελτίου ταυτότητας ΑΕ 574235/01-06-2007/Τ.Α. ΠΑΛΛΗΝΗΣ και ΑΦΜ 064049017 της ΔΟΥ ΠΑΛΛΗΝΗΣ.

45. ΖΗΣΙΑΔΗ ΑΝΑΣΤΑΣΙΟ του Δημητρίου και της Παρασκευής, που γεννήθηκε στα Ιωάννινα το έτος 1956, κάτοικο Αγ. Παρασκευής, οδός Αφροδίτης αρ. 8, με αριθμό δελτίου ταυτότητας ΑΒ 336665/11-09-2006/ Α.Τ. Ν. ΕΡΥΘΡΑΙΑΣ και ΑΦΜ 021498345 της ΔΟΥ ΧΟΛΑΡΓΟΥ.

46. ΣΑΡΓΕΝΤΗ ΧΡΙΣΤΙΝΑ του Ανδρέα και της Παναγιώτας, που γεννήθηκε στην Αθήνα το έτος 1978, κάτοικο Χαλανδρίου, οδός Λοκρίδος αρ. 15, με αριθμό δελτίου ταυτότητας ΑΖ 525303/18-12-2007/Α.Τ. ΧΑΛΑΝΔΡΙΟΥ και ΑΦΜ 103636766 της ΔΟΥ ΧΑΛΑΝΔΡΙΟΥ.

47. ΣΤΑΛΑΧΤΙΔΟΥ ΓΕΩΡΓΙΑ του Γεωργίου και της Μαρίας, που γεννήθηκε στην Αθήνα το έτος 1976, κάτοικο Άνω Γλυφάδας, οδός Ήβης αρ.44, με αριθμό δελτίου ταυτότητας Π 702242/01-10-1991/ΤΑ ΤΕΡΨΙΘΕΑΣ και ΑΦΜ 065771040 της ΔΟΥ ΓΛΥΦΑΔΑΣ.

48. ΚΑΝΑΒΟΥ ΑΛΕΞΑΝΔΡΑ του Ιωάννη και της Ελβίρας, που γεννήθηκε στη Λάρισα το έτος 1981, κάτοικο Αμαρουσίου, οδός Σπίνου αρ. 1, με αριθμό δελτίου ταυτότητας ΑΒ 106286/19-01-2006/ΥΑ ΒΟΛΟΥ και ΑΦΜ 129763954 της ΔΟΥ ΑΜΑΡΟΥΣΙΟΥ.

49. ΑΓΓΕΛΙΔΗ ΒΑΣΙΛΕΙΟ του Κωνσταντίνου και της Μαριάνθης, που γεννήθηκε στα Ιωάννινα το έτος 1967, κάτοικο Ζωγράφου, οδός Αγ. Νικολάου αρ. 31, με αριθμό δελτίου ταυτότητας ΑΙ 124855/02-06-2010/Τ.Α. ΜΕΤΑΜΟΡΦΩΣΕΩΣ και ΑΦΜ 050846370 της ΔΟΥ ΙΒ' ΑΘΗΝΩΝ (ΖΩΓΡΑΦΟΥ).

50. ΧΙΛΙΑΡΧΟΠΟΥΛΟ ΣΤΥΛΙΑΝΟ του Παντελή και της Ελένης, που γεννήθηκε στην Αθήνα το έτος 1969, κάτοικο Αθήνας, οδός Δεβολή αρ. 4, με αριθμό δελτίου ταυτότητας Ν 076725/25-10-1983/ΑΤ ΚΑ' ΠΑΡ. ΑΣΦ. ΑΘΗΝΩΝ και ΑΦΜ 055016492 της ΔΟΥ ΙΖ' ΑΘΗΝΩΝ.

51. ΠΑΠΑΕΥΑΓΓΕΛΙΟΥ ΑΡΙΣΤΟΤΕΛΗ του Στυλιανού και της Βασιλικής, που γεννήθηκε στην Αθήνα το έτος 1977, κάτοικο Νέου Ηρακλείου, οδός Κρίνων αρ. 7, με αριθμό δελτίου ταυτότητας ΑΗ 548893/10-04-2009/Τ.Α. ΑΓ. ΔΗΜΗΤΡΙΟΥ και ΑΦΜ 123026586 της ΔΟΥ ΑΓ. ΔΗΜΗΤΡΙΟΥ.

52. ΜΑΡΚΟΥ ΜΑΡΙΑ του Ιωάννη και της Μαργαρίτας, που γεννήθηκε στην Πάτρα το έτος 1982, κάτοικο Πάτρας, οδός Σωσιπάτρου αρ. 20, με αριθμό δελτίου ταυτότητας ΑΕ 027492/09-02-2007/ΤΑ ΚΑΙΣΑΡΙΑΝΗΣ και ΑΦΜ 104148258 της ΔΟΥ Β' ΠΑΤΡΩΝ.

53. ΤΑΣΟΥΛΗ ΑΛΕΞΑΝΔΡΟ του Παναγιώτη και της Καλλιόπης, που γεννήθηκε στη Θεσσαλονίκη το έτος 1968, κάτοικο Αμαρουσίου, οδός Κρυστάλλη αρ. 22, με αριθμό δελτίου ταυτότητας ΑΖ 613649/15-04-2008/ΤΑ ΑΜΑΡΟΥΣΙΟΥ και ΑΦΜ 077292909 της ΔΟΥ ΑΜΑΡΟΥΣΙΟΥ.

54. ΚΥΡΙΑΚΙΔΗ ΚΥΡΙΑΚΟ του Αναστασίου και της Ευριδίκης, που γεννήθηκε στη Θεσσαλονίκη το έτος 1982, κάτοικο Ευόσμου, οδός Παπάγου αρ. 103, με αριθμό δελτίου ταυτότητας ΑΚ 912374/04-09-2013/ΤΑ ΕΥΟΣΜΟΥ και ΑΦΜ 124195287 της ΔΟΥ ΑΜΠΕΛΟΚΗΠΩΝ ΘΕΣΣΑΛΟΝΙΚΗΣ.

Ακαδημίας 7, 106 71 Αθήνα, 210 36 04 815-9, 210 36 02 411, Fax: 210 36 16 564, Website: www.acci.gr, Email: info@acci.gr

55. ΣΤΕΦΑΝΙΔΟΥ ΖΟΥΜΠΟΥΛΙΤΣΑ του Κωνσταντίνου και της Ελένης, που γεννήθηκε στις Σέρρες το έτος 1976, κάτοικο Εύοσμου, οδός Πολυκράτους Γ' αρ. 648, με αριθμό δελτίου ταυτότητας ΑΕ 859891/20-04-2007/Α.Τ. ΗΡΑΚΛΕΙΑΣ ΣΕΡΡΩΝ και ΑΦΜ 117557774 της ΔΟΥ Αμπελοκήπων Θεσσαλονίκης .

56. ΚΑΤΣΑΡΙΔΟΥ ΛΕΜΟΝΙΑ του Απόστολου και της Βασιλικής, που γεννήθηκε στη Θεσσαλονίκη το έτος 1979, κάτοικο Προχώματος Δήμου Χαλκηδόνας, με αριθμό δελτίου ταυτότητας ΑΖ 173228/06-03-2008/ΤΑ ΠΛ. ΔΗΜΟΚΡΑΤΙΑΣ και ΑΦΜ 101644863 της ΔΟΥ ΙΩΝΙΑΣ ΘΕΣΣΑΛΟΝΙΚΗΣ.

57. ΧΑΛΚΙΔΟΥ ΣΟΦΙΑ του Ιωάννη και της Φωτεινής, που γεννήθηκε στη Θεσσαλονίκη το έτος 1966, κάτοικο Ωραιοκάστρου, οδός Δ. Γούναρη αρ. 3Γ, με αριθμό δελτίου ταυτότητας ΑΜ 267942/19-12-2014/Τ.Α. ΣΤΑΥΡΟΥΠΟΛΗΣ με ΑΦΜ 046058092 της ΔΟΥ ΑΜΠΕΛΟΚΗΠΩΝ ΘΕΣΣΑΛΟΝΙΚΗΣ.

58. ΝΙΚΟΛΑΟΥ ΝΙΚΟΛΑΟ του Δημητρίου και της Ελένης, που γεννήθηκε στην Αθήνα το έτος 1959, κάτοικο Θεσσαλονίκης, οδός Κ. Γαρέφη αρ. 7, με αριθμό δελτίου ταυτότητας ΑΙ 705460/06-08-10/Τ.Α. ΑΝΑΛΗΨΕΩΣ και ΑΦΜ 043115130 της ΔΟΥ Η' ΘΕΣΣΑΛΟΝΙΚΗΣ.

59. ΠΑΠΑΔΑΚΗ ΜΑΡΙΑ του Παντελεήμονος και της Δάφνης, που γεννήθηκε στη Θεσσαλονίκη το έτος 1982, κάτοικο Δήμου Π. Μελά, οδός Ωραιόκαστρου αρ. 10, με αριθμό δελτίου ταυτότητας ΑΕ 182342/24-01-2007/Τ.Α. ΕΥΟΣΜΟΥ και ΑΦΜ 144169410 της ΔΟΥ ΑΜΠΕΛΟΚΗΠΩΝ.

60. ΧΡΙΣΤΟΦΙΔΟΥ ΓΕΩΡΓΙΑ του Ιωάννη και της Σταυρούλας, που γεννήθηκε στη Θεσσαλονίκη το έτος 1986, κάτοικο Θεσσαλονίκης οδός Φιλελλήνων αρ. 12, με αριθμό δελτίου ταυτότητας ΑΖ 154172/02-08-2007/ΤΑ ΑΝΑΛΗΨΕΩΣ και ΑΦΜ 119113882 της ΔΟΥ Ζ' ΘΕΣΣΑΛΟΝΙΚΗΣ.

61. ΜΠΕΡΟΥΤΖΑΝΙΑΝ ΡΟΖΑ του Αλέξανδρου και της Βαρβάρας, που γεννήθηκε στο Μπορζόμι Γεωργίας το έτος 1963, κάτοικο Ωραιόκαστρου, οδός Σάμου και Κονταξοπούλου, με αριθμό δελτίου ταυτότητας ΑΜ 261658/24-07-2014/ΑΤ ΩΡΑΙΟΚΑΣΤΡΟΥ και ΑΦΜ 067535105 της ΔΟΥ ΑΜΠΕΛΟΚΗΠΩΝ ΘΕΣΣΑΛΟΝΙΚΗΣ.

62. ΤΣΕΣΜΕΛΙΔΑΚΗ ΘΕΟΔΟΣΙΟ του Ιωάννη και της Παναγιώτας, που γεννήθηκε στη Θεσσαλονίκη το έτος 1984, κάτοικο Καλαμαριάς, οδός Κανάρη αρ. 21 με αριθμό δελτίου ταυτότητας ΑΙ 700823/09-07-2010/Τ.Α. ΚΑΛΑΜΑΡΙΑΣ και ΑΦΜ 117627596 της ΔΟΥ ΚΑΛΑΜΑΡΙΑΣ.

63. ΛΙΑΜΠΑ ΚΩΝΣΤΑΝΤΙΝΟ του Ευαγγέλου και της Αικατερίνης, που γεννήθηκε στη Θεσσαλονίκη το έτος 1980, κάτοικο Λαγυνά Θεσσαλονίκης, με αριθμό δελτίου ταυτότητας ΑΗ 195701/30-03-2009/Τ.Α. ΑΝΩ ΠΟΛΗΣ – ΑΓΙΟΥ ΠΑΥΛΟΥ και ΑΦΜ 104433727 της ΔΟΥ Ι' ΘΕΣΣΑΛΟΝΙΚΗΣ.

64. ΚΟΝΤΙΝΟ ΝΙΚΟΛΑΟ του Μιχαήλ και της Χριστίνας, που γεννήθηκε στα Βασιλικά Λέσβου το έτος 1961, κάτοικο Μάνδρας Αττικής, με αριθμό δελτίου ταυτότητας ΑΖ 044839/05-03-2008/Τ.Α. ΜΑΝΔΡΑΣ ΑΤΤΙΚΗΣ και ΑΦΜ 021908916 της ΔΟΥ ΕΛΕΥΣΙΝΑΣ.

65. ΜΠΑΪΚΑ ΕΙΡΗΝΗ του Επιφανίου και της Μαρίας, που γεννήθηκε στον Πειραιά το έτος 1982, κάτοικο Κερατσινίου, οδός Δερβενακίων αρ. 46, με αριθμό δελτίου ταυτότητας ΑΑ 023387/11-02-2005/Α.Τ. ΚΕΡΑΤΣΙΝΙΟΥ και ΑΦΜ 116763098 της ΔΟΥ Ε' ΠΕΙΡΑΙΑ.

66. ΚΑΤΣΑΡΓΥΡΗ ΑΘΑΝΑΣΙΑ του Ιωάννη και της Γεωργίας, που γεννήθηκε στην Κυπαρισσία το έτος 1986, κάτοικο Αθήνας, οδός Γαβριηλίδου αρ. 5, με αριθμό δελτίου ταυτότητας Χ 434771/16-10-2002/Α.Τ. ΚΥΠΑΡΙΣΣΙΑΣ και ΑΦΜ 301281882 της ΔΟΥ ΙΔ ΑΘΗΝΩΝ.

67. ΚΑΡΟΥΣΗ ΑΓΓΕΛΟ του Κωνσταντίνου και της Μαρίας, που γεννήθηκε στο Βέρναμο το έτος 1977, κάτοικο Θεσσαλονίκης, οδός Αγ. Αθανασίου αρ. 28, με αριθμό δελτίου ταυτότητας ΑΗ 687160/25-09-2009/Τ.Α. ΕΥΟΣΜΟΥ και ΑΦΜ 117701703 της ΔΟΥ Ε' ΘΕΣΣΑΛΟΝΙΚΗΣ.

Ακαδημίας 7, 106 71 Αθήνα, 210 36 04 815-9, 210 36 02 411, Fax: 210 36 16 564, Website: www.acci.gr, Email: info@acci.gr

68. ΚΟΥΝΤΟΥΡΑ ΘΕΟΔΩΡΟ του Αριστείδη και της Αγγελικής, που γεννήθηκε στις Σέρρες το έτος 1980, κάτοικο Σερρών, οδός Μητροπολίτου Κων/νου αρ. 2, με αριθμό δελτίου ταυτότητας ΑΜ 894613/30-11-2015 /Υ.Α. ΣΕΡΡΩΝ και ΑΦΜ 127122123 της ΔΟΥ Α΄ ΣΕΡΡΩΝ.

69. ΔΕΛΕΤΖΕ ΔΗΜΗΤΡΙΟ του Θωμά και της Καλλιόπης, που γεννήθηκε στη Θεσσαλονίκη το έτος 1973, κάτοικο Καβαλαρίου Λαγκαδά, με αριθμό δελτίου ταυτότητας Ξ 804099/02-05-1989/Α.Τ. ΛΑΓΚΑΔΑ και ΑΦΜ 065635538 της ΔΟΥ ΛΑΓΚΑΔΑ.

70. ΚΟΥΤΑ ΜΑΡΙΑ του Αναστασίου και της Γεωργίας, που γεννήθηκε στο Λάντσουτ (Landshut) Γερμανίας το έτος 1973, κάτοικο Άνω Πόλης, οδός Ιοκάστης αρ. 7, με αριθμό δελτίου ταυτότητας ΑΝ 217768/04-10-2017/Τ.Α. ΛΑΓΚΑΔΑ και ΑΦΜ 064930265 της ΔΟΥ Θ΄ ΘΕΣΣΑΛΟΝΙΚΗΣ.

71. ΠΑΠΑΔΟΠΟΥΛΟ ΣΤΕΛΙΟ του Κωνσταντίνου και της Καλλιόπης, που γεννήθηκε στη Θεσσαλονίκη το έτος 1980, κάτοικο Πετρούπολης, οδός Κ. Βάρναλη αρ. 37, με αριθμό δελτίου ταυτότητας ΑΖ 632566/14-05-2008/Α.Τ. ΠΕΤΡΟΥΠΟΛΗΣ και ΑΦΜ 126570561 της ΔΟΥ Β΄ ΠΕΡΙΣΤΕΡΙΟΥ.

72. ΟΙΚΟΝΟΜΟΥ ΜΗΝΑ του Ευσταθίου και της Χαρίκλειας, που γεννήθηκε στη Μελβούρνη Αυστραλίας το έτος 1967 κάτοικο Ιλίου, οδός Ιερού Λόχου αρ. 22, με αριθμό δελτίου ταυτότητας ΑΕ 064282/31-01-2007/Α.Τ. ΙΛΙΟΥ και ΑΦΜ 054128295 της ΔΟΥ ΙΛΙΟΥ.

73. ΧΑΡΑΛΑΜΠΙΔΗ ΧΑΡΑΛΑΜΠΟ του Αποστόλου Χαραλαμπίδη και της Αναστασίας Φραγκοπούλου, που γεννήθηκε στη Θεσσαλονίκη το έτος 1975, κάτοικο Καλαμαριάς, οδός Εθνικής Αντιστάσεως αρ. 5Α, με αριθμό δελτίου ταυτότητας ΑΒ 364449/25-08-2006/ΑΤ ΕΠΑΝΩΜΗΣ και ΑΦΜ 059759997 της ΔΟΥ ΚΑΛΑΜΑΡΙΑΣ.

74. ΚΑΡΑΣΤΑΤΕΡΗ ΧΑΡΑΛΑΜΠΟ του Αναστασίου Καραστατέρη και της Γεωργίας Γεωργαλή, που γεννήθηκε στην Αθήνα το έτος 1971, κάτοικο Γαλασίου, οδός Ωρωπού 124, με αριθμό δελτίου ταυτότητας Χ 594045/19-11-2003/ΑΤ ΠΑΤΗΣΙΩΝ και ΑΦΜ 047413878 της ΔΟΥ ΓΑΛΑΤΣΙΟΥ.

75. ΚΩΝΣΤΑΝΤΙΝΟΠΟΥΛΟ ΧΡΗΣΤΟ του Αριστομένη και της Θεοδώρας Μανώλη, που γεννήθηκε στον Πύργο Ηλείας το έτος 1974, κάτοικο Πεύκης Αττικής, οδός Χίου αρ. 18, με αριθμό δελτίου ταυτότητας ΑΖ 215119/05-11-2007/Υ.Α. ΠΥΡΓΟΥ ΗΛΕΙΑΣ και ΑΦΜ 047182170 της ΔΟΥ ΠΥΡΓΟΥ.

76. ΔΡΑΜΑΛΗ ΚΩΝΣΤΑΝΤΙΝΟ του Σταύρου και της Ειρήνης Αρμεντσούδη, που γεννήθηκε στην Κατερίνη το έτος 1975, κάτοικο Κατερίνης, οδός Δημητρίου Νίκα αρ. 49, με αριθμό δελτίου ταυτότητας ΑΝ 367156/ 06-11-2017 /Τ.Α. ΚΑΤΕΡΙΝΗΣ και ΑΦΜ 076121152 της ΔΟΥ ΚΑΤΕΡΙΝΗΣ.

77. ΔΡΟΜΠΟΝΗ ΣΤΑΥΡΟΥΛΑ του Σπυρίδωνα και της Ανδρονίκης, που γεννήθηκε στην Αθήνα το έτος 1980, κάτοικο Παλλήνης οδός Κρήτης 15 και Βυζαντίου, με αριθμό δελτίου ταυτότητας ΑΚ766532/22-08-2013/Α.Τ. Ν. ΚΟΣΜΟΥ και ΑΦΜ 301678707 της ΔΟΥ ΠΑΛΛΗΝΗΣ.

78. ΜΕΛΑΝΙΤΗ ΠΕΤΡΟ του Γεωργίου και της Γεωργίας, που γεννήθηκε στο Μαρούσι Αττικής το έτος 1983, κάτοικο Αθηνών οδός Καππαδοκίας 3, με αριθμό δελτίου ταυτότητας Χ590805/03-03-2004/Α.Τ. ΚΟΛΩΝΟΥ και ΑΦΜ 125375200 της ΔΟΥ Α΄ ΑΘΗΝΩΝ.

79. ΣΤΥΛΙΑΝΗ ΜΑΡΙΑ ΣΤΡΟΥΜΠΟΥ του Κομνηνού και της Δάφνης, που γεννήθηκε στην Αθήνα το έτος 1971, κάτοικο Πεντέλης οδός Ιουστινιανού 18, με αριθμό δελτίου ταυτότητας ΑΒ578693/24-10-2006/Α.Τ ΑΓ. ΠΑΡΑΣΚΕΥΗΣ και ΑΦΜ 029203100 της ΔΟΥ ΠΑΛΛΗΝΗΣ.

80. ΖΗΣΙΑΔΗ ΠΑΡΑΣΚΕΥΗ του Αναστασίου και της Αγγελικής, που γεννήθηκε στο Μαρούσι Αττικής το έτος 1985, κάτοικο Ν. Ερυθραίας οδός Μολδοβανίων 21, με αριθμό δελτίου ταυτότητας Χ219391/20-05-2003/Α.Τ. ΑΜΑΡΟΥΣΙΟΥ και ΑΦΜ 133382564 της ΔΟΥ ΚΗΦΙΣΙΑΣ.

Ακαδημίας 7, 106 71 Αθήνα, 210 36 04 815-9, 210 36 02 411, Fax: 210 36 16 564, Website: www.acci.gr, Email: info@acci.gr

81. ΕΥΔΑΙΜΩΝ ΑΛΕΞΑΝΔΡΟ του Γεωργίου και της Αικατερίνης, που γεννήθηκε στην Αθήνα το έτος 1973, κάτοικο Αθηνών οδός Πυργοτέλους 16-18, με αριθμό δελτίου ταυτότητας ΑΙ 080640/18-11-2009/ΤΑ ΠΑΓΚΡΑΤΙΟΥ και ΑΦΜ 046523930 της ΔΟΥ ΑΓ. ΔΗΜΗΤΡΙΟΥ.

82. ΚΟΥΡΤΑΛΗ ΓΕΩΡΓΙΟ του Δημητρίου και της Μαριέττας, που γεννήθηκε στην Αθήνα το έτος 1974, κάτοικο Αθηνών, οδός Ύδρας 7, με αριθμό δελτίου ταυτότητας ΑΒ 060753/13-02-2006/ΤΑ ΑΛΙΜΟΥ και ΑΦΜ 078865763 της ΔΟΥ ΚΡΩΠΙΑΣ.

83. ΚΟΥΣΟΥΛΟΥ ΚΑΤΕΡΙΝΑ του Σταύρου και της Γεωργίας, που γεννήθηκε στο Βραχάτι Κορινθίας το έτος 1970, κάτοικο Βραχατίου, οδός ανώνυμη, με αριθμό δελτίου ταυτότητας Σ 560663/05-11-1997/ΑΤ ΒΥΡΩΝΑ και ΑΦΜ 039050485 της ΔΟΥ ΚΟΡΙΝΘΟΥ.

84. ΝΤΕΒΕ ΔΗΜΗΤΡΙΟ του Νικολάου και της Βιολέτας, που γεννήθηκε στο Αμαρούσιο το έτος 1981, κάτοικο Γλυφάδας, οδός Τεμπών 107, με αριθμό δελτίου ταυτότητας Σ 084997/20-01-1997/ΑΤ ΤΕΡΨΙΘΕΑΣ και ΑΦΜ 104382410 της ΔΟΥ ΓΛΥΦΑΔΑΣ.

85. ΧΡΙΣΤΟΔΟΥΛΟΠΟΥΛΟΥ ΜΑΡΙΑ του Γεωργίου και της Γεωργίας, που γεννήθηκε στην Τρίπολη το έτος 1989, κάτοικο Αθηνών, οδός Δ. Πλακεντίας 47, με αριθμό δελτίου ταυτότητας Χ 287850/31-03-2004/ΑΤ ΛΑΓΚΑΔΙΩΝ και ΑΦΜ 300559026 της ΔΟΥ ΨΥΧΙΚΟΥ.

86. ΣΤΕΡΓΙΟΥ ΕΛΕΝΗ του Μιχαήλ και της Ευαγγελίας, που γεννήθηκε στην Έδεσσα το έτος 1979, κάτοικο Θεσσαλονίκης, οδός Υπ. Φ. Δραγούμη 17, με αριθμό δελτίου ταυτότητας Ρ 938170/23-02-1995/ΑΤ ΚΡΥΑΣ ΒΡΥΣΗΣ ΓΙΑΝΝΙΤΣΩΒ και ΑΦΜ 300415995 της ΔΟΥ ΓΙΑΝΝΙΤΣΩΝ.

87. ΜΑΣΤΡΟΓΙΑΝΝΗ ΠΗΝΕΛΟΠΗ του Βασιλείου και της Θεοδώρας, που γεννήθηκε στην Αθήνα το έτος 1968, κάτοικο Θεσσαλονίκης, οδός 30ης Ιουλίου 1, με αριθμό δελτίου ταυτότητας ΑΕ/649620/30-03-2007/ΤΑ ΤΟΥΜΠΑΣ – ΤΡΙΑΝΔΡΙΑΣ και ΑΦΜ 100174967 της ΔΟΥ ΙΩΝΙΑΣ ΘΕΣΣΑΛΟΝΙΚΗΣ.

88. ΜΠΕΛΙΑΤΗ ΔΕΣΠΟΙΝΑ του Νικολάου και της Ελένης, που γεννήθηκε στην Κοζάνη το έτος 1978, κάτοικο Θεσσαλονίκης, οδός Λόρδου Βύρωνα 24, με αριθμό δελτίου ταυτότητας ΑΒ 436035/20-06-2006/ΤΑ ΚΟΖΑΝΗΣ και ΑΦΜ 077240519 της ΔΟΥ ΚΟΖΑΝΗΣ.

89. ΓΚΟΓΚΙΔΟΥ ΚΥΡΙΑΚΗ του Γεωργίου και της Παγώνας, που γεννήθηκε στη Θεσσαλονίκη το έτος 1975, κάτοικο Κουφαλίων, οδός Φιλίππου 38, με αριθμό δελτίου ταυτότητας ΑΗ 156097/05-09-2008/ΑΤ ΚΟΥΦΑΛΙΩΝ και ΑΦΜ 117854904 της ΔΟΥ ΙΩΝΙΑΣ ΘΕΣΣΑΛΟΝΙΚΗΣ.

90. ΜΑΡΙΝΟΥ ΚΥΡΙΑΚΗ του Νικολάου και της Θεοδώρας, που γεννήθηκε στην Αθήνα το έτος 1969, κάτοικο Πειραιά οδός Ιωνιδών 70, με αριθμό δελτίου ταυτότητας ΑΗ109895/10-10-2008/Α.Τ. ΠΕΙΡΑΙΩΣ και ΑΦΜ 073281640 της ΔΟΥ Γ' ΠΕΙΡΑΙΩΣ.

91. ΚΑΝΑΚΗ ΚΛΕΙΩ του Ιωάννη και της Αναστασίας, που γεννήθηκε στο Ηράκλειο Κρήτης το έτος 1985, κάτοικο Ηρακλείου, οδός Σοφοκλέους 34, με αριθμό δελτίου ταυτότητας ΑΚ746500/18-10-2013/Υ.Α. ΗΡΑΚΛΕΙΟΥ και ΑΦΜ 137217304 της ΔΟΥ ΗΡΑΚΛΕΙΟΥ.

92. ΚΑΡΔΑΡΑ ΣΜΑΡΑΓΔΑ του Μιχαήλ και της Χριστίνας, που γεννήθηκε στη Αθήνα το έτος 1969, κάτοικο Αργυρούπολης, οδός Μάρκου Μπότσαρη 6, με αριθμό δελτίου ταυτότητας ΑΒ642594/19-12-2006/ Α.Τ. ΑΡΓΥΡΟΥΠΟΛΗΣ και ΑΦΜ 047441109 της ΔΟΥ ΗΛΙΟΥΠΟΛΗΣ.

93. ΤΖΑΡΕΛΑ ΣΤΑΜΑΤΙΝΑ του Ευαγγέλου και της Φωτεινής, που γεννήθηκε στη Αθήνα το έτος 1975, κάτοικο Γλυφάδας, οδός Ασκληπιού 57, με αριθμό δελτίου ταυτότητας ΑΚ131626/07-10-2011/ Α.Τ. ΓΛΥΦΑΔΑΣ και ΑΦΜ 076240940 της ΔΟΥ ΓΛΥΦΑΔΑΣ.

Ακαδημίας 7, 106 71 Αθήνα, 210 36 04 815-9, 210 36 02 411, Fax: 210 36 16 564, Website: www.acci.gr, Email: info@acci.gr

94. ΤΖΑΡΕΛΑ ΘΕΟΦΑΝΙΑ του Ευαγγέλου και της Φωτεινής, που γεννήθηκε στη Αθήνα το έτος 1977, κάτοικο Γλυφάδας, οδός Ασκληπιού 55 & Ζέπου, με αριθμό δελτίου ταυτότητας ΑΙ573311/19-05-2010/Α.Τ. ΓΛΥΦΑΔΑΣ και ΑΦΜ 076241094 της ΔΟΥ ΓΛΥΦΑΔΑΣ.

95. ΜΕΚΙΑΜΗ ΕΛΕΥΘΕΡΙΑ του Κωνσταντίνου και της Φερενικής, που γεννήθηκε στη Θεσσαλονίκη το έτος 1983, κάτοικο Αμαρούσιου, οδός Β. Σοφίας 40, με αριθμό δελτίου ταυτότητας ΑΕ823512/27-08-2007/ Υ.Α. ΚΑΣΤΟΡΙΑΣ και ΑΦΜ 117935439 της ΔΟΥ ΑΜΑΡΟΥΣΙΟΥ.

96. ΞΑΝΘΗ ΑΝΑΣΤΑΣΙΟ του Ευθυμίου και της Ελευθερίας, που γεννήθηκε στη Αθήνα το έτος 1978, κάτοικο Αμαρούσιου, οδός Β. Σοφίας 40, με αριθμό δελτίου ταυτότητας Ρ982546/03-06-1994/ Τ.Α. ΛΑΜΙΑΣ και ΑΦΜ 061906917 της ΔΟΥ Κ' ΑΘΗΝΩΝ.

97. ΤΣΑΤΣΟΥ ΑΝΑΣΤΑΣΙΑ του Ιωάννη και της Ευαγγελίας, που γεννήθηκε στη Θεσσαλονίκη το έτος 1962, κάτοικο Θεσσαλονίκης, οδός Γ. Βαφοπούλου 6, με αριθμό δελτίου ταυτότητας Ρ716968/06-06-1995/Τ.Α. ΘΕΣΣΑΛΟΝΙΚΗΣ και ΑΦΜ 040561400 της ΔΟΥ Ζ' ΘΕΣΣΑΛΟΝΙΚΗΣ.

98. ΑΔΡΑΚΤΑ ΧΑΡΑΛΑΜΠΟ του Γεωργίου και της Παναγιώτας, που γεννήθηκε στην Αθήνα το έτος 1983, κάτοικο Μελίσσιου Κορινθίας, οδός Μελλίσι Κορίνθου, με αριθμό δελτίου ταυτότητας ΑΜ 766742/12-03-2016/Τ.Α. ΒΡΑΧΑΤΙΟΥ και ΑΦΜ 110547599 της ΔΟΥ ΚΟΡΙΝΘΟΥ.

99. ΓΚΙΚΑ ΜΕΡΚΟΥΡΙΟ του Δημητρίου και της Αικατερίνης, που γεννήθηκε στην Αθήνα το έτος 1985, κάτοικο Κορωπίου, οδός Ηλία Γκίκα 21, με αριθμό δελτίου ταυτότητας Χ099034/26-09-2001/Α.Τ. ΚΟΡΩΠΙΟΥ και ΑΦΜ 131429142 της ΔΟΥ ΚΟΡΩΠΙΟΥ.

100. ΜΠΛΑΝΤΑ ANNA του Αντωνίου και της Ευαγγελίας, που γεννήθηκε στη Λάρισα το έτος 1976, κάτοικο Θεσσαλονίκης (Εύοσμος), οδός Άστρους 10, με αριθμό δελτίου ταυτότητας ΑΕ809528/09-07-2007 Υ.Α. ΒΟΛΟΥ ΜΑΓΝΗΣΙΑΣ και Α.Φ.Μ 103372690 της Α' ΔΟΥ ΛΑΡΙΣΑΣ.

101. ΤΖΟΒΑΡΑ ΙΩΑΝΝΑ του Δημητρίου και της Αποστολίας, που γεννήθηκε στο Βόλο το έτος 1986, κάτοικο Θεσσαλονίκης (Εύοσμος), οδός Λεύκης 11Α, με αριθμό δελτίου ταυτότητας Χ423642/Α.Τ. ΒΟΛΟΥ και ΑΦΜ 143480774 της ΔΟΥ ΒΟΛΟΥ.

102. ΜΑΣΤΟΡΙΔΟΥ ΑΙΚΑΤΕΡΙΝΗ του Θεοδώρου και της Θεοπίστης, που γεννήθηκε στη Θεσσαλονίκη το έτος 1982, κάτοικο Θεσσαλονίκης (Εύοσμος), οδός 25ης Μαρτίου 90, με αριθμό δελτίου ταυτότητας ΑΙ 733152/08-12-2010/Τ.Α. ΕΥΟΣΜΟΥ και ΑΦΜ 064081263 της ΔΟΥ ΑΜΠΕΛΟΚΗΠΩΝ.

103. ΒΕΡΓΑΔΟ ΧΡΗΣΤΟ του Περικλή και της Αικατερίνης, που γεννήθηκε στην Αθήνα το έτος 1977, κάτοικο Χαλανδρίου, οδός Ευριπίδου 19, με αριθμό δελτίου ταυτότητας ΑΚ 041008/24-03-2011.Τ.Α ΧΑΛΑΝΔΡΙΟΥ και ΑΦΜ 78720617 της ΔΟΥ ΧΑΛΑΝΔΡΙΟΥ.

104. ΓΚΟΤΣΗ ΒΑΣΙΛΙΚΗ του Παντελή και της Βασιλικής, που γεννήθηκε στην Αθήνα το έτος 1980, κάτοικο οδού Καλλινίκου 48, με αριθμό δελτίου ταυτότητας ΑΗ 728282/19-06-2009/Τ.Α ΚΟΡΙΝΘΟΥ και ΑΦΜ 104195014 της ΔΟΥ ΑΝΩ ΛΙΟΣΙΩΝ.

105. ΔΟΥΛΗΓΕΡΗ ΓΕΩΡΓΙΟ του Αθανασίου και της Δήμητρας, που γεννήθηκε στην Αθήνα το έτος 1984, κάτοικο Αθηνών, οδός Στούαρτ 12, με αριθμό δελτίου ταυτότητας ΑΕ 064342/02-02-2007/ΑΤ ΙΛΙΟΥ και ΑΦΜ 113666103 της ΔΟΥ ΙΖ' ΑΘΗΝΩΝ.

106. ΠΑΙΖΑΝΗ ΕΥΔΟΚΙΑ του Αναστασίου και της Μαρίκας, που γεννήθηκε στην Έδεσσα το έτος 1950, κάτοικο οδού Αμαρυλίδος 35, με αριθμό δελτίου ταυτότητας ΑΜ 100907/17-10-2014/Α.Τ. ΑΓ. ΠΑΡΑΣΚΕΥΗΣ και ΑΦΜ 106886921 της ΔΟΥ ΧΟΛΑΡΓΟΥ.

Ακαδημίας 7, 106 71 Αθήνα, 210 36 04 815-9, 210 36 02 411, Fax: 210 36 16 564, Website: www.acci.gr, Email: info@acci.gr

107. ΜΑΝΟΥΣΣΕΛΗ ΓΩΓΩ – ΠΑΓΩΝΑ του Ιωάννη και της Αριστέας που γεννήθηκε στην Αθήνα το έτος 1981, κάτοικος οδός ΤΖΟΝΤΟΥ ΒΑΡΒΑ 37 με αριθμό δελτίου ταυτότητας Ρ996215, 18/5/1995 Α.Τ ΧΑΝΙΩΝ και ΑΦΜ 066839244 ΔΟΥ ΧΑΝΙΩΝ.

108. ΚΩΝΣΤΑΝΤΑΚΟΠΟΥΛΟ ΠΑΝΑΓΙΩΤΗ του Αναστασίου και της Παρασκευής, που γεννήθηκε στην Αθήνα το έτος 1968, κάτοικο οδού Τσικριτζή 7, με αριθμό δελτίου ταυτότητας Τ 901973/04-07-2000/Υ.Α. ΗΡΑΚΛΕΙΟΥ και ΑΦΜ 075349996 της ΔΟΥ ΗΡΑΚΛΕΙΟΥ.

109. ΣΑΙΤΗ ΣΤΥΛΙΑΝΟ του Χαραλάμπου, που γεννήθηκε στην Αθήνα το έτος 1953, κάτοικο Γλυφάδας οδός Χαρ. Τρικούπη 15, με αριθμό δελτίου ταυτότητας ΑΙ 525138/02-07-1995/Τ.Α. ΓΛΥΦΑΔΑΣ και ΑΦΜ 018774591 της ΔΟΥ ΓΛΥΦΑΔΑΣ.

110. ΠΡΑΠΑ ΑΓΓΕΛΟ του Δημητρίου και της Ελένης, που γεννήθηκε στην Αθήνα το έτος 1953, κάτοικο Παλλήνης Λ. Μαραθώνος 74, με αριθμό δελτίου ταυτότητας ΑΚ103790/08-02-2012/ΤΑ ΠΑΛΛΗΝΗΣ και ΑΦΜ 021010332 της ΔΟΥ ΠΑΛΛΗΝΗΣ.

111. ΑΝΤΩΝΟΠΟΥΛΟ ΠΑΝΑΓΙΩΤΗ του Ιωάννη και της Αμαλίας, που γεννήθηκε στον Χολαργό Αττικής το έτος 1982, κάτοικο Ραφήνας, οδός Κρυστάλλη αρ. 1, με αριθμό δελτίου ταυτότητας ΑΜ 648443/05-10-2016/Τ.Α. ΡΑΦΗΝΑΣ και ΑΦΜ 120450670 της ΔΟΥ ΠΑΛΛΗΝΗΣ.

112. ΚΑΒΑΖΗ ΔΗΜΗΤΡΙΟ του Παναγιώτη και της Ειρήνης, που γεννήθηκε στη Θεσσαλονίκη το έτος 1969, κάτοικο Θεσσαλονίκης, οδός Γ. Βαφοπούλου 6, με αριθμό δελτίου ταυτότητας Ν379867/07-10-1983/Τ.Α. Θ' ΠΑΡΑΡΤΗΜΑ ΑΣΦΑΛΕΙΑΣ ΘΕΣ/ΝΙΚΗΣ και ΑΦΜ 059843648 της Ζ' ΔΟΥ ΘΕΣΣΑΛΟΝΙΚΗΣ.

113. ΑΝΔΡΕΑΔΟΥ ΣΟΦΙΑ του Ιωάννη και της Κυριακής, που γεννήθηκε στην Έδεσσα Πέλλας το έτος 1977, κάτοικο Αγίου Αθανασίου Θεσσαλονίκης, με αριθμό δελτίου ταυτότητας ΑΙ 882644/09-08-2011/Α.Τ. ΣΚΥΔΡΑΣ ΠΕΛΛΑΣ και ΑΦΜ 065734264 της ΔΟΥ ΣΤ' Θεσσαλονίκης.

114. ΜΩΨΣΙΑΔΗ ΒΑΣΙΛΕΙΟ του Νικολάου και της Αικατερίνης που γεννήθηκε στο Πανόραμα Θεσσαλονίκης το έτος 1986, κάτοικο Θεσσαλονίκης, οδός Παντελή Χόρν 3, με αριθμό δελτίου ταυτότητας ΑΜ 256162/07-06-2014/Τ.Α. ΧΑΡΙΛΑΟΥ με ΑΦΜ 133883150 της ΔΟΥ Ζ' ΘΕΣΣΑΛΟΝΙΚΗΣ.

115. ΓΑΛΑΝΑΚΗ ΣΤΥΛΙΑΝΟ του Εμμανουήλ και της Δέσποινας, που γεννήθηκε στη Σφάκα Σητείας Λασιθίου το έτος 1949, κάτοικο Ηρακλείου Κρήτης, οδός Απολλωνίου Ροδίου 91, με αριθμό δελτίου ταυτότητας ΑΙ 950850/18-08-2011/Υ.Α. ΗΡΑΚΛΕΙΟΥ και ΑΦΜ 015479744 της ΔΟΥ ΗΡΑΚΛΕΙΟΥ ΚΡΗΤΗΣ.

116. ΓΑΛΑΝΑΚΗ ΕΜΜΑΝΟΥΗΛ του Στυλιανού και της Θεοδοσίας, που γεννήθηκε στο Ηράκλειο το έτος 1980, κάτοικο Ηρακλείου Κρήτης, οδός Απολλωνίου Ροδίου 91, με αριθμό δελτίου ταυτότητας Σ 416023/18-11-1996/ΥΑ ΗΡΑΚΛΕΙΟΥ και ΑΦΜ 070955750 της ΔΟΥ ΗΡΑΚΛΕΙΟΥ ΚΡΗΤΗΣ.

117. ΜΑΖΝΕΪΚΟΥ ΜΑΡΙΑ του Ηλία και της Ευαγγελίας, που γεννήθηκε στο Σιδηρόκαστρο Σερρών το έτος 1983, κάτοικο Θεσσαλονίκης, οδός Μηνά Βίστα 25, με αριθμό δελτίου ταυτότητας Τ 469317/20-04-2000/Α.Τ. ΣΙΔΗΡΟΚΑΣΤΡΟΥ και ΑΦΜ 139517032 της ΔΟΥ ΣΤ' ΘΕΣΣΑΛΟΝΙΚΗΣ.

118. ΜΠΕΤΣΙΚΩΚΟ ΑΘΑΝΑΣΙΟ του Γεωργίου και της Χρυσούλας, που γεννήθηκε στην Αθήνα το έτος 1972, κάτοικο Παπάγου Αττικής, οδός Παπακ/νου αρ.9, με αριθμό δελτίου ταυτότητας Χ-548971/07-04-2005/Τ.Α. ΠΑΠΑΓΟΥ ΑΤΤΙΚΗΣ και ΑΦΜ 076590085 της ΔΟΥ ΧΟΛΑΡΓΟΥ.

119. ΔΡΑΚΩΤΟΥ ΣΠΥΡΙΔΟΥΛΑ-ΣΕΡΡΥ του Επαμεινώνδα και της Μαρίας, που γεννήθηκε στο Σίδνευ Αυστραλίας το έτος 1976, κάτοικο Παλαιάς Φώκαιας Αττικής, με αριθμό δελτίου ταυτότητας ΑΕ084934/28-09-2007/Τ.Α.ΑΝΑΒΥΣΣΟΥ ΑΤΤΙΚΗΣ και ΑΦΜ 075332547 της ΔΟΥ ΚΟΡΩΠΙΟΥ.

Ακαδημίας 7, 106 71 Αθήνα, 210 36 04 815-9, 210 36 02 411, Fax: 210 36 16 564, Website: www.acci.gr, Email: info@acci.gr

120. ΚΑΝΛΗ ΑΝΤΩΝΙΟ του Αθανασίου και της Ερασμίας, που γεννήθηκε στη Θεσσαλονίκη το έτος 1971, κάτοικο Θεσσαλονίκης (Χαριλάου), οδός Νεμέας αρ.6-8, με αριθμό δελτίου ταυτότητας Ξ 522632/28-08-1987/Ζ' Α.Τ. ΑΣΦΑΛΕΙΑΣ ΘΕΣΣΑΛΟΝΙΚΗΣ και Α.Φ.Μ. 100163191 της Δ.Ο.Υ. Ζ' ΘΕΣΣΑΛΟΝΙΚΗΣ.

121. ΚΑΡΑΣΤΑΤΕΡΗ ΚΩΝΣΤΑΝΤΙΝΟ του Αναστασίου, που γεννήθηκε στην Αθήνα το έτος 1972, κάτοικο Νέας Μάκρης Αττικής, με αριθμό δελτίου ταυτότητας ΑΙ 032415/25-11-2009/Α.Τ. Ν. ΜΑΚΡΗΣ και ΑΦΜ 105537563 της ΔΟΥ ΠΑΛΛΗΝΗΣ.

122. ΜΠΡΕΣΚΑ ΧΡΗΣΤΟ του Βασιλείου και της Καλυψώς, που γεννήθηκε στο Χοχεναιμπουργκ Γερμανίας το έτος 1967, κάτοικο Θεσσαλονίκης, οδός Αντισθένης αρ.2, με αριθμό δελτίου ταυτότητας ΑΚ-312894/26-11-2012/Α.Τ. ΘΕΡΜΗΣ και ΑΦΜ 039849940 της ΔΟΥ Ζ' ΘΕΣΣΑΛΟΝΙΚΗΣ.

123. ΚΥΠΡΑΙΟΥ ΔΗΜΗΤΡΙΟ του Παναγιώτη/Δημήτρη και της Παρασκευής, που γεννήθηκε στη Αθήνα το έτος 1980, κάτοικο Περιστερίου Αττικής, οδός Αιμιλιανού αρ.27, με αριθμό δελτίου ταυτότητας Φ-129715/24-04-2001/Α.Τ. ΑΧΑΡΝΩΝ και ΑΦΜ 067882698 της ΔΟΥ Α' ΠΕΡΙΣΤΕΡΙΟΥ.

124. ΛΑΠΠΑ ΧΑΡΑΛΑΜΠΟ του Θεοδώρου και της Ανθούλας, που γεννήθηκε στη Αθήνα το έτος 1977, κάτοικο Αθηνών οδός Τισικρατους 19, με αριθμό δελτίου ταυτότητας ΑΜ 148732/23-03-2015/Α.Τ. ΑΓΙΟΥ ΠΑΝΤΕΛΗΜΟΝΑ και ΑΦΜ 101773741 της ΔΟΥ Α' ΑΘΗΝΩΝ.

125. ΚΑΡΑΙΣΚΟ ΝΙΚΟΛΑΟ του Κωνσταντίνου και της Κυριακής, που γεννήθηκε στην Αθήνα το έτος 1975, κάτοικο Νέας Χαλκηδόνας, οδός Δερβενακίων 12, με αριθμό δελτίου ταυτότητας ΑΕ050725/Α.Τ. ΝΕΑΣ ΧΑΛΚΗΔΟΝΑΣ και ΑΦΜ 075291561 της ΔΟΥ ΝΕΑΣ ΙΩΝΙΑΣ.

126. ΑΠΟΣΤΟΛΑΚΗ ΠΑΝΤΕΛΗ του Μιχαήλ και της Ισμήνης, που γεννήθηκε στο Ηράκλειο το έτος 1960, κάτοικο Ηρακλείου, οδός Δρυμιντινού 18 με αριθμό δελτίου ταυτότητας ΑΖ 467535/Υ.Α ΗΡΑΚΛΕΙΟΥ και ΑΦΜ 029306506 της ΔΟΥ ΗΡΑΚΛΕΙΟΥ.

127. ΦΡΑΓΚΟΠΟΥΛΟ ΜΙΧΑΗΛ του Ιωάννη και της Ασπασίας, που γεννήθηκε στην Αθήνα το έτος 1981, κάτοικο Αμαρουσίου, οδός Σαλιβέρου 11, με αριθμό δελτίου ταυτότητας ΑΒ569855/24-10-2006/ Α.Τ. ΑΜΑΡΟΥΣΙΟΥ και ΑΦΜ 102910922 της ΔΟΥ ΑΜΑΡΟΥΣΙΟΥ.

128. ΜΑΝΔΗΛΑΡΑ ΝΙΚΟΛΑΟ του Εμμανουήλ και της Χριστίνας, που γεννήθηκε στην Αθήνα το έτος 1970, κάτοικος Αθηνών, οδός Ευφρονίου 73, με αριθμό δελτίου ταυτότητας ΑΚ545755/06-07-2012/ Τ.Α. ΓΑΛΑΤΣΙΟΥ και ΑΦΜ 075366679 της ΔΟΥ ΙΖ' ΑΘΗΝΩΝ.

129. ΠΑΝΑΓΟΥ ΑΡΙΑΔΝΗ του Παναγιώτη και της Βασιλικής, που γεννήθηκε στο Μαρούσι το έτος 1991, κάτοικος Αγίας Βαρβάρας, οδός Αλαμάνας 51, με αριθμό δελτίου ταυτότητας ΑΖ099359/07-11-2007/ Α.Τ. ΑΓΙΑΣ ΒΑΡΒΑΡΑΣ και ΑΦΜ 152124095 της ΔΟΥ ΝΙΚΑΙΑΣ-ΚΟΡΥΔΑΛΛΟΥ.

130. ΚΩΝΣΤΑΝΤΑΚΟ ΠΑΝΑΓΙΩΤΗ του Κυριάκου και της Βασιλικής, που γεννήθηκε στην Αθήνα το έτος 1969, κάτοικο Αθηνών, οδός Ασημακοπούλου αρ. 23, με αρ. δελτίου ταυτότητας ΑΕ123127/28-02-2007/Τ.Α. ΠΕΥΚΗΣ και ΑΦΜ 076254796 της ΔΟΥ ΨΥΧΙΚΟΥ.

131. ΤΖΑΝΕΤΟΥΛΑΚΟ ΓΕΩΡΓΙΟ του Κυριάκου και της Κυριακής, που γεννήθηκε στην Αθήνα το έτος 1954, κάτοικο Αθηνών, οδός Ασημακοπούλου αρ. 23, με αρ. δελτίου ταυτότητας ΑΙ003176/02-06-2009/Τ.Α. ΧΑΛΑΝΔΡΙΟΥ και ΑΦΜ 042950230 της ΔΟΥ ΨΥΧΙΚΟΥ.

132. ΜΠΙΛΟΥΚΑ ΣΤΥΛΙΑΝΟ του Ιωάννη και της Αναστασίας, που γεννήθηκε στη Θεσσαλονίκη το έτος 1976, κάτοικο Βριλησίων, οδός Σαλαμίνας 55, με αριθμό δελτίου ταυτότητας ΑΕ 105218/Α.Τ. ΒΡΙΛΗΣΣΙΩΝ και ΑΦΜ109504098 της ΔΟΥ ΧΑΛΑΝΔΡΙΟΥ.

Ακαδημίας 7, 106 71 Αθήνα, 210 36 04 815-9, 210 36 02 411, Fax: 210 36 16 564, Website: www.acci.gr, Email: info@acci.gr



133. ΛΕΝΤΖΑ ΒΙΚΤΩΡΙΑ του Σοφοκλέους και της Καλλιόπης, που γεννήθηκε στη Λάρισα το έτος 1981, κάτοικο Λάρισας, οδός Ηπείρου 121-123, με αριθμό δελτίου ταυτότητας Χ800375/ΥΠΟΔΙΕΥΘΥΝΣΗ ΑΣΦΑΛΕΙΑΣ ΠΑΤΡΩΝ και ΑΦΜ100905467 της ΔΟΥ Α ΛΑΡΙΣΑΣ.

134. ΠΟΣΤΑΝΤΖΗ ΔΕΣΠΟΙΝΑ - ΒΑΣΙΛΙΚΗ του Χρήστου και της Ελένης, που γεννήθηκε στην Αθήνα το έτος 1984, κάτοικο Αθηνών, οδός Κυψέλης αρ. 1, με αριθμό δελτίου ταυτότητας ΑΚ 064013/28-04-2011/ Τ.Α. ΚΥΨΕΛΗΣ και ΑΦΜ 135801261 της ΔΟΥ Δ ΑΘΗΝΩΝ.

135. ΚΑΤΣΙΚΑΡΗ ΧΡΗΣΤΟ του Θωμά και Στυλιανής που γεννήθηκε στη Θεσσαλονίκη το έτος 1978, κάτοικος Καλαμαριάς, οδός Τραπεζούντος 8, με ΑΔΤ ΑΖ 183112/17-10-2007 από το Α.Τ. Λαγκαδά και ΑΦΜ 114425723 ΔΟΥ ΛΑΓΚΑΔΑ ΘΕΣΣΑΛΟΝΙΚΗΣ

136. ΚΑΠΟΥΛΑ ΝΙΚΟΛΑΟ του Λάμπρου και της Ευφροσύνης, που γεννήθηκε στο Αμπελάκι Αιτωλοακαρνανίας το έτος 1978, κάτοικο Θεσσαλονίκης, επί της οδού Σωκράτους 18 με ΑΔΤ ΑΝ 186597/07-12-2016 Τ.Α. ΑΝΩ ΠΟΛΗΣ-ΑΓΙΟΥ ΠΑΥΛΟΥ ΑΦΜ 061195181 ΔΟΥ ΑΓΡΙΝΙΟΥ

137. ΒΑΣΙΛΑΚΗ ΑΝΤΩΝΙΟ του Γεωργίου – Εμμανουήλ και της Αναστασίας που γεννήθηκε στη Θεσσαλονίκη το έτος 1975, κάτοικο Θεσσαλονίκης, επί της οδού Ιοκάστης 7, με ΑΔΤ ΑΕ 659291/08-06-2007 ΑΤ Ασσήρου και ΑΦΜ 108826194 ΔΟΥ Δ' Θεσσαλονίκης

138. ΚΕΝΣΤΑΝΛΗ ΣΩΤΗΡΙΟ του Χαριλάου και της Σταυρούλας που γεννήθηκε στη Δράμα το έτος 1982, κάτοικο Θεσσαλονίκης, επί της οδού Κυδωνιών 9, με ΑΔΤ ΑΙ 123648/27-01-2010/ΑΤ ΝΕΟΥ ΚΟΣΜΟΥ με ΑΦΜ 114993070 ΔΟΥ ΔΡΑΜΑΣ

139. ΠΑΠΑΚΩΝΣΤΑΝΤΙΝΟΥ ΑΡΓΥΡΩ του Άγγελου και της Ελένης που γεννήθηκε στη Θεσσαλονίκη το έτος 1982, κάτοικο Ευόσμου, επί της οδού Κολοκοτρώνη 7, με ΑΔΤ ΑΖ 145258/01-08-2007/ΤΑ ΕΥΟΣΜΟΥ με ΑΦΜ 120144481 ΔΟΥ ΑΜΠΕΛΟΚΗΠΩΝ

140. ΚΟΥΚΟΥΛΗ ΑΙΚΑΤΕΡΙΝΗ του Αχιλλέα και της Ελένης, που γεννήθηκε στην Καρδίτσα το έτος 1992, κάτοικο Θεσσαλονίκης επί της οδού Θεαγένους Χαρίση 128, με ΑΔΤ ΑΕ 995456/21-08-2007/Τ.Α. ΚΑΡΔΙΤΣΑΣ ΑΦΜ 154780395 ΔΟΥ ΚΑΡΔΙΤΣΑΣ

141. ΦΑΝΗ ΚΑΖΟΛΗ του Άγγελου και της Φωτεινής, που γεννήθηκε στη ΜΥΡΙΝΑ ΛΕΣΒΟΥ το έτος 1994, κάτοικο ΝΕΟΥ ΗΡΑΚΛΕΙΟΥ ΑΤΤΙΚΗΣ, οδός ΜΥΣΤΡΑ 10, με αριθμό δελτίου ταυτότητας ΑΝ 174241/27-10-2017/Τ.Α. ΗΡΑΚΛΕΙΟΥ ΑΤΤΙΚΗΣ και ΑΦΜ 158458703 της ΔΟΥ ΛΕΣΒΟΥ.

142. ΠΟΤΗΡΙΑΔΗ ΧΡΥΣΟΥΛΑ του Ιωάννη και της Ευαγγελίας, που γεννήθηκε στη ΚΑΛΑΜΑΤΑ το έτος 1990, κάτοικο ΜΑΝΔΡΑ ΑΤΤΙΚΗΣ, οδός ΚΑΛΒΟΥ 13, με αριθμό δελτίου ταυτότητας ΑΜ 224415/16-09-2015/Α' Τ.Α. ΑΙΓΑΛΕΩ και ΑΦΜ 151225911 της ΔΟΥ ΚΑΛΑΜΑΤΑΣ

143. ΙΡΕΝΑ ΚΙΤΣΟΥ του Νικολάου και της Αλίκης, που γεννήθηκε στο ΦΙΕΡ, ΑΛΒΑΝΙΑΣ το έτος 1975, κάτοικο ΜΟΣΧΑΤΟΥ, οδός Ε. ΚΑΜΠΟΥΡΗ 22, με αριθμό δελτίου ταυτότητας ΑΜ 223884/01-09-2015/Τ.Α. ΜΟΣΧΑΤΟΥ και ΑΦΜ 121128792 της ΔΟΥ ΜΟΣΧΑΤΟΥ

144. ΚΟΥΦΑΛΕΞΗ ΙΩΑΝΝΗ του Αντωνίου και της Αναστασίας, που γεννήθηκε στο ΗΡΑΚΛΕΙΟ ΚΡΗΤΗΣ το έτος 1986, κάτοικο ΛΑΥΡΙΟΥ, οδός ΠΑΝΟΡΜΟΣ, με αριθμό δελτίου ταυτότητας Φ 253131/30-01-2001/ΥΑ ΗΡΑΚΛΕΙΟΥ και ΑΦΜ 138967961 της ΔΟΥ ΗΡΑΚΛΕΙΟΥ

145. ΤΣΙΑΚΑ ΒΑΣΙΛΙΚΗ του Γεωργίου και της Καλλιόπης, που γεννήθηκε στο ΜΑΡΟΥΣΙ ΑΤΤΙΚΗΣ το έτος 1980, κάτοικο ΑΙΓΑΛΕΩ, οδός ΚΕΡΑΣΟΥΝΤΟΣ 71, με αριθμό δελτίου ταυτότητας ΑΙ 088063/30-09-2009/Β' Τ. Α. ΑΙΓΑΛΕΩ και ΑΦΜ 067849390 της ΔΟΥ ΑΙΓΑΛΕΩ

Ακαδημίας 7, 106 71 Αθήνα, 210 36 04 815-9, 210 36 02 411, Fax: 210 36 16 564, Website: www.acci.gr, Email: info@acci.gr

146. ΓΕΩΡΓΙΟ ΑΠΟΣΤΟΛΑΤΟ του Τυπάλδου και της Βασιλείας, που γεννήθηκε στη ΜΕΛΒΟΥΡΝΗ ΑΥΣΤΡΑΛΙΑΣ το έτος 1970, κάτοικο ΓΛΥΦΑΔΑΣ, οδός ΚΡΙΜΑΙΑΣ 86, με αριθμό δελτίου ταυτότητας Ξ 459053/20-07-1985/Α.Τ ΤΕΡΨΙΘΕΑΣ και ΑΦΜ 076116246 της ΔΟΥ ΓΛΥΦΑΔΑΣ

147. ΣΕΡΕΤΗ ΧΑΡΑΛΑΜΠΟ του Αθανασίου και της Βασιλικής, που γεννήθηκε στην ΑΘΗΝΑ το έτος 1984, κάτοικο ΑΓ. ΔΗΜΗΤΡΙΟΥ, οδός ΚΟΥΓΚΙ ΣΑΜΟΥΗΛ 8, με αριθμό δελτίου ταυτότητας ΑΝ 098856/22-05-2017/ΑΤ ΑΓΙΟΥ ΔΗΜΗΤΡΙΟΥ και ΑΦΜ 129024832 της ΔΟΥ ΑΓ. ΔΗΜΗΤΡΙΟΥ

148. ΚΑΣΟΥΡΑ ΝΙΚΗ του Δημητρίου και της Χρυσάνθης, που γεννήθηκε στη ΜΕΔΕΩΝΟΣ Ν.ΑΙΤ/ΝΙΑΣ το έτος 1956, κάτοικο ΑΜΑΡΟΥΣΙΟΥ ΑΤΤΙΚΗΣ, οδός ΑΚΑΚΙΩΝ 52, με αριθμό δελτίου ταυτότητας ΑΒ235224/27-02-2006/Τ.Α ΑΜΑΡΟΥΣΙΟΥ και ΑΦΜ 079461902 της ΔΟΥ ΑΜΑΡΟΥΣΙΟΥ

149. ΘΕΟΔΩΡΟ ΕΥΘΥΜΙΟΥ του Κωνσταντίνου και της Πιπίνας Ευθυμίου, που γεννήθηκε στο Μαρούσι Αττικής το έτος 1979, κάτοικο Γέρακα, οδός Αγίου Ιωάννου Θεολόγου αρ. 55, με αριθμό δελτίου ταυτότητας ΑΗ 121810/17-11-2008/Α.Τ. Χαλανδρίου και ΑΦΜ 047923737 της ΔΟΥ Παλλήνης,

150. ΚΑΠΕΤΑΝΗ ΜΑΡΙΑ του Γρηγορίου και της Δήμητρας, που γεννήθηκε στα Ρύζια Κυκλίκ το έτος 1968, κάτοικο Νεάπολης Θεσσαλονίκης, οδός 28ης Οκτωβρίου 11, με αριθμό δελτίου ταυτότητας ΑΜ 658223/18-03-2015/Τ.Α. ΝΕΑΠΟΛΗΣ και ΑΦΜ 045871218 της Δ.Ο.Υ. Α΄ ΘΕΣΣΑΛΟΝΙΚΗΣ

151. ΛΑΠΟΡΔΑ ΙΩΑΝΝΑ του Ηλία και της Ελευθερίας, που γεννήθηκε στη Θεσσαλονίκη το έτος 1985, κάτοικο Συκεών Θεσσαλονίκης, οδός Κονίτσης 13, με αριθμό δελτίου ταυτότητας ΑΑ 407629/19-02-2005/Α.Τ. ΓΟΥΜΕΝΙΣΣΑΣ και ΑΦΜ 135302042 της Δ.Ο.Υ. ΚΙΛΚΙΣ

152. ΤΟΥΤΟ ΟΔΥΣΣΕΑ του Δημητρίου και της Ευαγγελίας, που γεννήθηκε στη Λαμία, κάτοικο Ωραιοκάστρου Θεσσαλονίκης, οδός Γ. Γεννηματά αρ. 2Β, με αριθμό δελτίου ταυτότητας ΑΟ 220001/30-10-2019/Α.Τ. ΩΡΑΙΟΚΑΣΤΡΟΥ και ΑΦΜ 046701393 της ΔΟΥ Α΄ΘΕΣΣΑΛΟΝΚΗΣ

153. ΣΑΜΠΑΝΗ ΑΘΑΝΑΣΙΑ του Παναγιώτη και της Αθηνάς, που γεννήθηκε στην Αθήνα το έτος 1969, κάτοικο Ωραιοκάστρου Θεσσαλονίκης, οδός Γ. Γεννηματά αρ. 2Β, με αριθμό δελτίου ταυτότητας ΑΙ 175176/19-02-2010/Α.Τ. ΩΡΑΙΟΚΑΣΤΡΟΥ και ΑΦΜ 148610771 της ΔΟΥ Α΄ΘΕΣΣΑΛΟΝΙΚΗΣ

154. ΤΣΑΛΙΚΙΔΟΥ ΜΑΡΘΑ του Νικολάου και της Μαρίας, που γεννήθηκε στη Θεσσαλονίκη το έτος 1992, κάτοικο Κορδελιού, οδός Ρούπελ αρ. 1, με αριθμό δελτίου ταυτότητας ΑΕ 672369/19-05-2007/Τ.Α. ΜΕΝΕΜΕΝΗΣ και ΑΦΜ 140616770 της ΔΟΥ ΙΩΝΙΑΣ

155. ΓΑΤΣΟ ΧΡΗΣΤΟ του Ευαγγέλου και της Μαρίας, που γεννήθηκε στην Έδεσσα το έτος 1989, κάτοικο Θεσσαλονίκης, οδός Ε. Θεοδωρίδης αρ. 6, με αριθμό δελτίου ταυτότητας Χ 947090/23-04-2003/Τ.Α. ΕΔΕΣΣΑΣ και ΑΦΜ 135047420 της ΔΟΥ ΕΔΕΣΣΑΣ

156. ΣΑΜΠΑΝΗ ΚΩΝΣΤΑΝΤΙΝΟ του Παναγιώτη και της Αθηνάς, που γεννήθηκε στην Αθήνα το έτος 1975, κάτοικο Μεγάρων, οδός Αγ. Δημητρίου αρ. 75, με αριθμό δελτίου ταυτότητας Ρ 142185/27-03-1993/Α.Τ. ΜΑΝΔΡΑΣ και ΑΦΜ 114025475 της ΔΟΥ ΕΛΕΥΣΙΝΑΣ

157. ΠΑΠΑΛΟ ΑΘΑΝΑΣΙΟ του Βάιου και της Ιωάννας, που γεννήθηκε στη Καρδίτσα το έτος 1987, κάτοικο Λάρισας, οδός Δορυλαίου αρ. 6-8, με αριθμό δελτίου ταυτότητας ΑΑ 851023/19-08-2005/Α.Τ. ΚΑΡΔΙΤΣΑΣ και ΑΦΜ 140887741 της ΔΟΥ ΚΑΡΔΙΤΣΑΣ

158. ΑΝΔΡΕΑ ΣΠΥΡΟΠΟΥΛΟ του Βασιλείου και της Γεωργίας, που γεννήθηκε στα ΙΩΑΝΝΙΝΑ το έτος 1986, κάτοικο ΑΘΗΝΩΝ, ΛΕΩΦ. ΒΑΣΙΛΕΩΣ ΚΩΝΣΤΑΝΤΙΝΟΥ 33, Τ.Κ. 10674, με αριθμό δελτίου ταυτότητας Χ 861739/30-05-2003/ΑΤ ΠΑΡΑΜΥΘΙΑΣ και ΑΦΜ 109041757 της ΔΟΥ ΨΥΧΙΚΟΥ

Ακαδημίας 7, 106 71 Αθήνα, 210 36 04 815-9, 210 36 02 411, Fax: 210 36 16 564, Website: www.acci.gr, Email: info@acci.gr

159. ΓΡΗΓΟΡΙΟ ΡΑΜΜΟ του Φωτίου και της Έλλης, που γεννήθηκε στα ΙΩΑΝΝΙΝΑ το έτος 1985, κάτοικο ΑΘΗΝΩΝ, ΛΕΩΦ. ΒΑΣΙΛΕΩΣ ΚΩΝΣΤΑΝΤΙΝΟΥ 33, Τ.Κ. 10674, με αριθμό δελτίου ταυτότητας ΑΚ 617929/23-03-2013/Τ.Α. ΕΞΑΡΧΕΙΩΝ και ΑΦΜ 109049860 της ΔΟΥ ΗΓΟΥΜΕΝΙΤΣΑΣ

160. ΑΛΕΞΑΝΔΡΟ ΜΕΧΙΛΗ του Νικολάου και της Έλλης, που γεννήθηκε στους ΑΓΙΟΥΣ ΣΑΡΑΝΤΑ, ΑΛΒΑΝΙΑ το έτος 1981, κάτοικο ΑΘΗΝΩΝ, ΛΕΩΦ. ΒΑΣΙΛΕΩΣ ΚΩΝΣΤΑΝΤΙΝΟΥ 33, Τ.Κ. 10674, με αριθμό δελτίου ταυτότητας ΑΚ 766875/09-10-2013/Τ.Α. ΝΕΟΥ ΚΟΣΜΟΥ και ΑΦΜ 134041915 της ΔΟΥ ΙΖ ΑΘΗΝΩΝ

161. ΒΑΣΙΛΕΙΟ ΦΛΟΥΔΑ του Χρήστου και της Έλλης, που γεννήθηκε στις ΣΕΡΡΕΣ το έτος 1985, κάτοικο ΑΘΗΝΩΝ, ΛΕΩΦ. ΒΑΣΙΛΕΩΣ ΚΩΝΣΤΑΝΤΙΝΟΥ 33, Τ.Κ. 10674, με αριθμό δελτίου ταυτότητας ΑΕ 909962/30-05-2007/Τ.Α. ΞΑΝΘΗΣ και ΑΦΜ 127148280 της ΔΟΥ ΧΟΛΑΡΓΟΥ

162. ΑΛΚΗΣΤΙ ΣΤΕΡΓΑΚΗ του Γεωργίου και της Βαϊούλας, που γεννήθηκε στο ΜΑΡΟΥΣΙ το έτος 1992, κάτοικο ΖΕΦΥΡΙΟΥ, οδός ΠΕΤΡΟΜΠΕΗ 17, με αριθμό δελτίου ταυτότητας ΑΕ156312/08-06-2007/ΤΑ ΖΕΦΥΡΙΟΥ και ΑΦΜ 158053460 της ΔΟΥ ΑΓ. ΑΝΑΡΓΥΡΩΝ

163. ΧΑΡΙΛΑΟ ΑΠΟΣΤΟΛΟ του Αναστασίου και της Ευτυχίας, που γεννήθηκε στον ΑΜΑΡΑΝΤΟ ΚΑΡΔΙΤΣΑΣ το έτος 1962, κάτοικο ΑΝΟΙΞΗΣ, οδός Ροδοδάφνης 6Β, με αριθμό δελτίου ταυτότητας Ρ682931/11-01-1995/ΤΑ ΗΛΙΟΥΠΟΛΗΣ και ΑΦΜ 043859314 της ΔΟΥ ΙΓ ΑΘΗΝΩΝ

164. ΕΛΕΝΗ ΔΕΣΥΠΡΗ του Νικολάου και της Ευγενίας, που γεννήθηκε στην ΕΡΜΟΥΠΟΛΗ ΣΥΡΟΥ το έτος 1994, κάτοικο ΑΘΗΝΩΝ, οδός Μεγίστης 14, με αριθμό δελτίου ταυτότητας ΑΖ 940555/07-02-2009/ΤΑ ΕΡΜΟΥΠΟΛΕΩΣ ΚΥΚΛΑΔΩΝ και ΑΦΜ 132517300 της ΔΟΥ ΣΥΡΟΥ

165. ΘΩΜΑ ΚΥΡΚΟ του Αχιλλέα και της Αγγελικής, που γεννήθηκε στην ΑΘΗΝΑ το έτος 1970, κάτοικο ΝΕΑΣ ΦΙΛΑΔΕΛΦΕΙΑΣ, οδός Ανδρούτσου 25, με αριθμό δελτίου ταυτότητας ΑΙ 064944/10-03-2010/ΑΤ ΝΕΑΣ ΦΙΛΑΔΕΛΦΕΙΑΣ και ΑΦΜ 056351753 της ΔΟΥ ΝΕΑΣ ΙΩΝΙΑΣ

166. ΔΙΑΜΑΝΤΗ ΔΗΜΗΤΡΙΟ του Γεωργίου και της Μαρίας, που γεννήθηκε στην Αθήνα το έτος 1981, κάτοικο Αθήνας, οδός Μετσόβου 14, με αριθμό δελτίου ταυτότητας ΑΕ 028136/16-12-2006/Α.Τ ΠΑΤΗΣΙΩΝ και ΑΦΜ 049310420 της Δ.Ο.Υ. ΓΑΛΑΤΣΙΟΥ

167. ΜΑΥΡΑΓΑΝΗ ΑΝΝΑ του Θεόδωρου και της Ευτυχίας, που γεννήθηκε στη Λάρισα το έτος 1982, κάτοικο Λάρισας, οδός Γιαννιτών αρ. 4Α, με αριθμό δελτίου ταυτότητας ΑΜ 825305/01-06-2016/Α.Τ. ΛΑΡΙΣΑΣ και ΑΦΜ 130277920 της ΔΟΥ Β-Γ ΛΑΡΙΣΑΣ

168. ΜΑΡΙΑ ΣΑΡΡΗ του Γεωργίου και της Σοφίας, που γεννήθηκε στο ΗΡΑΚΛΕΙΟ ΚΡΗΤΗΣ το έτος 1987, κάτοικο Ηρακλείου Κρήτης οδός ΜΙΧΑΗΛ ΑΓΓΕΛΟΥ 8, με αριθμό δελτίου ταυτότητας Χ 355380/15-05-2002/Υ.Α. Ηρακλείου και ΑΦΜ 141372509 ΔΟΥ Ηρακλείου.

169. ΑΝΑΣΤΑΣΙΟ ΗΛΙΑ του Παναγιώτη και της Ελένης, που γεννήθηκε στην Αθήνα το έτος 1984, κάτοικο Νέας Σμύρνης, Λ. Συγγρού 183, με αριθμό δελτίου ταυτότητας ΑΙ 109108/13-11-2009/ΑΤ Ν. Σμύρνης και ΑΦΜ 125047319 ΔΟΥ Ν. Σμύρνης

170. ΠΑΝΑΓΙΩΤΗ ΗΛΙΑ του Αναστασίου και της Παγώνας, που γεννήθηκε στην Κόρινθο το έτος 1959, κάτοικο Νέας Σμύρνης, Λ. Συγγρού 183, με αριθμό δελτίου ταυτότητας ΑΝ 570757/23-05-2019/ΤΑ Ν.ΣΜΥΡΝΗΣ και ΑΦΜ 026972141 ΔΟΥ Ν. Σμύρνης

171. ΓΕΩΡΓΙΟ ΠΑΠΑΝΤΩΝΙΟΥ του του Αθανασίου και της Αρετής Μανωλάκη, που γεννήθηκε στην Ρόδο Δωδεκανήσου το έτος 1994, κάτοικο Αιγάλεω, οδός Κ. Παλαμά 29, με αριθμό δελτίου ταυτότητας ΑΙ 928991/12-09-2012/Α.Τ. Ρόδου και ΑΦΜ 162369280 ΔΟΥ Ρόδου

Ακαδημίας 7, 106 71 Αθήνα, 210 36 04 815-9, 210 36 02 411, Fax: 210 36 16 564, Website: www.acci.gr, Email: info@acci.gr

172. ΔΗΜΗΤΡΙΟ ΜΕΡΕΝΤΙΤΗ του Θωμά και της Αθανασίας, που γεννήθηκε στη Λάρισα το έτος 1977, κάτοικο Παλαιού Φαλήρου οδός Πανδρόσου 51, με αριθμό δελτίου ταυτότητας Π982572/Α.Τ Τρικάλων και ΑΦΜ 108652795 ΔΟΥ Παλαιού Φαλήρου.

173. ΓΙΑΛΑΜΑ ΧΑΡΑΛΑΜΠΟ του Σάββα και της Αικατερίνης που γεννήθηκε στην Αθηνά το 1985, κάτοικο Νέας Ιωνίας Αττικής, οδού Αδαμοπούλου αρ. 23, με αριθμό δελτίου ταυτότητας Α.Ν 146071/Α.Τ Νέας Ιωνίας και ΑΦΜ 121747775 ΔΟΥ ΝΕΑΣ ΙΩΝΙΑΣ

174. ΣΥΜΕΩΝΙΔΗ ΣΥΜΕΛΑ του Γεωργίου και της Ελισάβετ, που γεννήθηκε στη Αετοράχη Ελασσόνας το έτος 1971, κάτοικο Πετρούπολης Αττικής, οδός Κώστα Βάρναλη 52, με αριθμό δελτίου ταυτότητας Ξ 694339 ΑΔΤ/Α.Τ. Ελασσόνας, και με ΑΦΜ 066940242, ΔΟΥ Β' ΠΕΡΙΣΤΕΡΙΟΥ

175. ΚΩΝΣΤΑΝΤΙΝΟ ΣΠΟΥΔΑ του Δημητρίου και της Ζωίτσας, που γεννήθηκε το 1981, κάτοικο Ιλίου Αττικής, οδός Έκτορος 130, με αριθμό δελτίου ταυτότητας Τ.035832 Α.Τ Ιλίου και ΑΦΜ 103766051 ΔΟΥ Αγίων Αναργύρων

176. ΑΘΑΝΑΣΙΟ ΑΝΤΩΝΟΠΟΥΛΟ του Κωνσταντίνου και της Ασπασίας, που γεννήθηκε το 1982, κάτοικο Αμπελοκήπων, οδός Κομοτηνής 5, με αριθμό δελτίου ταυτότητας ΑΚ 430573/Α.Τ Καρδίτσας και ΑΦΜ 116139093 ΔΟΥ Καρδίτσας

177. ΤΟΛΗ ΚΩΣΤΙΚΑ του Βίλιαμς και της Ιλιριάνα, που γεννήθηκε στην Κορυτσά Αλβανίας το έτος 1988, κάτοικο Περαίας Θεσσαλονίκης, οδός Μακεδονίας 3, με αριθμό δελτίου ταυτότητας ΑΚ 318524/04-07-2012/Α.Τ ΘΕΡΜΑΪΚΟΥ με ΑΦΜ 145991139 ΔΟΥ ΚΑΛΑΜΑΡΙΑΣ ΘΕΣΣΑΛΟΝΙΚΗΣ

178. ΞΑΡΧΑΚΟΥ ΑΝΑΣΤΑΣΙΑ του Νικολάου και της Αικατερίνης, που γεννήθηκε στη Θεσσαλονίκη το έτος 1986, κάτοικο Θεσσαλονίκης, οδός Νικολάου Τερζόγλου 9, με αριθμό δελτίου ταυτότητας Φ 171150/28-11-2000/Α' ΤΑ ΘΕΣ/ΝΙΚΗΣ με ΑΦΜ 139963505 ΔΟΥ Ζ' ΘΕΣ/ΝΙΚΗΣ,

όπως ενεργώντας ο καθένας χωριστά, εκπροσωπούν την Εταιρεία σε κατά τόπους Πολεοδομίες, ΙΚΑ, ΟΤΕ, Δασαρχεία, Αρχαιολογίες, ΔΕΗ, ΔΟΥ, και ΕΛΤΑ και υπογράφουν ή παραλαμβάνουν αντ' αυτής στο όνομα, για λογαριασμό και ως ειδικοί εκπρόσωποί της, κάθε σχετική σύμβαση ή έγγραφο για την διεκπεραίωση των οικοδομικών αδειών και εγκρίσεων για τους Σταθμούς Βάσης Κινητής Τηλεφωνίας της Εταιρείας μας, αναγγελία έναρξης εργασιών κατασκευής Σταθμών Βάσης Κινητής Τηλεφωνίας σε όλη την Ελληνική Επικράτεια καθώς και κάθε απαιτούμενο σχετικό έγγραφο για την παροχή τηλεφωνικών γραμμών και ηλεκτρικού ρεύματος. Εξουσιοδοτούνται επίσης όπως ενεργώντας ο καθένας χωριστά, εκπροσωπήσουν την Εταιρία στα αρμόδια Δασαρχεία-Αρχαιολογίες και υπογράψουν πρωτόκολλα παραλαβή/παράδοσης δασικών εκτάσεων.

Συγκεκριμένα οι παραπάνω εξουσιοδοτούνται να προβαίνουν στις εξής ενέργειες ενώπιον των κάτωθι αναφερομένων αρχών:

Στις κατά τόπους Εφορείες Αρχαιοτήτων και λουιές Υπηρεσίες του ΥΠΠΟ:

Κατάθεση αιτήσεων/ερωτήσεων/αιτημάτων θεραπείας, φροντίδα για την διεκπεραίωση των αιτημάτων, παράσταση κατά την διάρκεια επί τόπου αυτοψιών, δοκιμαστικών τομών, συνεδριάσεων Τοπικών Συμβουλίων Μνημείων ή/και του Κεντρικού Αρχαιολογικού Συμβουλίου, έγγραφη και προφορική παροχή διευκρινήσεων και κατάθεση συμπληρωματικών δικαιολογητικών, παραλαβή εγκρίσεων/απορρίψεων και πάσης φύσεως εγγράφων, τακτοποίηση πληρωμών έκτακτης εργασίας προσωπικού ΥΠΠΟ (για επιτήρηση εκσκαφών, κατά την διάρκεια δοκιμαστικών τομών ή κατά την διάρκεια «σωστικών» ανασκαφών), παραλαβή θεωρημένων αντιγράφων παλαιότερων σχετικών εγγράφων, αναζήτηση πάγιων εγκυκλίων, οδηγιών & ειδικών διαταγμάτων.

Στα κατά τόπους Δασονομεία, Δασαρχεία, Δ/νσεις Δασών και λοιπές υπηρεσίες του Υπουργείου Τροφίμων και Αγροτικής Ανάπτυξης.

Κατάθεση αιτήσεων Πράξης Χαρακτηρισμού, φροντίδα για την διεκπεραίωση των αιτημάτων, παράσταση κατά την διάρκεια επί τόπου αυτοψιών, παραλαβή πάσης φύσεως εγγράφων, έγγραφη και προφορική παροχή διευκρινήσεων και κατάθεση συμπληρωματικών δικαιολογητικών, τακτοποίηση πληρωμών για την δημοσίευση των Πράξεων στον τοπικό Τύπο, παράσταση στις Επιτροπές Επίλυσης Δασικών Διαφορών, κατάθεση αιτήσεων για Άδεια Επέμβασης ή/και Θεραπείας, φροντίδα για την διεκπεραίωση των αιτημάτων, παράσταση κατά την διάρκεια επί τόπου αυτοψιών, παραλαβή πάσης φύσεως εγγράφων, έγγραφη και προφορική παροχή διευκρινήσεων, τακτοποίηση της πληρωμής των εφ'άπαξ τελών χρήσης, παραλαβή των εκτάσεων (υπογραφή σχετικού Πρωτοκόλλου), κατάθεση αιτήσεων για χαρακτηρισμό σε γεωργική γη χαμηλής ή υψηλής παραγωγικότητας, παραλαβή θεωρημένων αντιγράφων παλαιότερων σχετικών εγγράφων, αναζήτηση πάγιων εγκυκλίων, οδηγιών & ειδικών διαταγμάτων.

Στις υπηρεσίες Περιβάλλοντος των Νομαρχιών, Περιφερειών και στις σχετικές υπηρεσίες του Υπουργείου Περιβάλλοντος, Ενέργειας και Κλιματικής Αλλαγής

Κατάθεση αιτήσεων για έγκριση Περιβαλλοντικών Όρων, υποβολή Περιβαλλοντικών Εκθέσεων & Μελετών Περιβαλλοντικών Επιπτώσεων, φροντίδα για την διεκπεραίωση των αιτημάτων, παράσταση κατά την διάρκεια επί τόπου αυτοψιών και στις σχετικές συνεδριάσεις ΝΕΧΟΠ & ΣΧΟΠ, παραλαβή πάσης φύσεως εγγράφων, έγγραφη και προφορική παροχή διευκρινήσεων και κατάθεση συμπληρωματικών δικαιολογητικών, τακτοποίηση πληρωμών παραβόλων κ.α., τακτοποίηση πληρωμών για την δημοσίευση των σχετικών Αποφάσεων ή Προσκλήσεων για Ενημέρωση στον τοπικό Τύπο, παραστάσεις σε σχετικά Συμβούλια, παραλαβή θεωρημένων αντιγράφων παλαιότερων σχετικών εγγράφων, αναζήτηση πάγιων εγκυκλίων, οδηγιών & ειδικών διαταγμάτων.

Στις υπηρεσίες Πολεοδομίας των κατά τόπους Δήμων και Νομαρχιών καθώς στις αντίστοιχες υπηρεσίες του Υπουργείου Περιβάλλοντος, Ενέργειας και Κλιματικής Αλλαγής:

Κατάθεση αιτήσεων για Πολεοδομικές Εγκρίσεις και Νομιμοποιήσεις, υποβολή Φακέλων/ερωτημάτων/αιτημάτων θεραπείας/αιτημάτων για Βεβαιώσεις Χρήσεων Γης, όρους Δόμησης κ.λ.π., φροντίδα για την διεκπεραίωση των αιτημάτων, παράσταση κατά την διάρκεια επί τόπου αυτοψιών, συνεδριάσεων ΕΠΑΕ (Α' & Β' βαθμού), παραλαβή πάσης φύσεως εγγράφων, έγγραφη και προφορική παροχή διευκρινήσεων και κατάθεση συμπληρωματικών δικαιολογητικών, τακτοποίηση πληρωμών, παραβόλων κ.α., παραλαβή του φακέλου της Έγκρισης (η και απόσυρση του), θεώρηση της Έγκρισης για εργοταξιακή σύνδεση με ΔΕΗ, κατάθεση αιτημάτων για Βεβαίωση Περάτωσης και διεκπεραίωσης μέχρι την παραλαβή της, υποβολή ενστάσεων κατά πράξεων της Διοίκησης (π.χ. Εκθέσεων Αυτοψίας Αυθαιρέτου), παράσταση κατά την συνεδρίαση της Επιτροπής Κρίσεως Αυθαιρέτων, παραλαβή της σχετικής απόφασης, παραλαβή θεωρημένων αντιγράφων παλαιότερων σχετικών εγγράφων/φακέλων/σχεδίων εγκρίσεων, αναζήτηση πάγιων εγκυκλίων, οδηγιών & ειδικών διαταγμάτων.

Στα κατά τόπους Υποκαταστήματα του ΙΚΑ:

Κατάθεση δήλωσης Έναρξης Έργου, εξασφάλιση ΑΜΟΕ, παραλαβή θεωρημένων αντιγράφων παλαιότερων σχετικών εγγράφων/φακέλων, αναζήτηση πάγιων εγκυκλίων, οδηγιών & ειδικών διαταγμάτων.

Παραλαβή πάσης φύσεως εγγράφων, έγγραφη και προφορική παροχή διευκρινήσεων και κατάθεση συμπληρωματικών δικαιολογητικών, πληρωμή σχετικών εργοδοτικών εισφορών ή/και προστίμων.

Στους κατά τόπους Δήμους & Κοινότητες:

Υποβολή αιτημάτων, παράσταση σε Δημοτικά ή Κοινοτικά Συμβούλια, φροντίδα για την διεκπεραίωση των αιτημάτων, παραλαβή πάσης φύσεως εγγράφων, έγγραφη και προφορική παροχή διευκρινήσεων και κατάθεση συμπληρωματικών δικαιολογητικών, τακτοποίηση πληρωμών παραβόλων κ.α., παραλαβή θεωρημένων αντιγράφων παλαιότερων σχετικών εγγράφων/αποφάσεων, αναζήτηση πάγιων εγκυκλίων, οδηγιών & ειδικών διαταγμάτων.

Στις κατά τόπους Νομαρχίες και Περιφέρειες (σε οποιαδήποτε υπηρεσία):

Υποβολή αιτημάτων, παράσταση σε Συμβούλια, φροντίδα για την διεκπεραίωση των αιτημάτων, παραλαβή πάσης φύσεως εγγράφων, έγγραφη και προφορική παροχή διευκρινήσεων και κατάθεση συμπληρωματικών δικαιολογητικών, τακτοποίηση πληρωμών παραβόλων κ.α., παραλαβή θεωρημένων αντιγράφων παλαιότερων σχετικών εγγράφων/αποφάσεων, αναζήτηση πάγιων εγκυκλίων, οδηγιών & ειδικών διαταγμάτων.

Στις κατά τόπους υπηρεσίες ΔΕΗ:

Υποβολή αιτημάτων για ηλεκτροδότηση/επαύξηση/διακοπή ηλεκτροδότησης, φροντίδα για την διεκπεραίωση των αιτημάτων, παραλαβή πάσης φύσεως εγγράφων, έγγραφη και προφορική παροχή διευκρινήσεων και κατάθεση συμπληρωματικών δικαιολογητικών, πληρωμή κόστους έργων, υπογραφή συμβάσεων.

Στις κατά τόπους υπηρεσίες ΟΤΕ:

Όπως ενεργώντας ο καθένας χωριστά, εκπροσωπήσουν την Εταιρεία στον ΟΤΕ, υποβάλλουν σχετικά αιτήματα και υπογράψουν αντ' αυτής στο όνομα, για λογαριασμό και ως ειδικοί εκπρόσωποι της, κάθε σχετική σύμβαση ή έγγραφο με τον ΟΤΕ, για την παροχή τηλεφωνικών γραμμών στους Σταθμούς Βάσης Κινητής Τηλεφωνίας της Εταιρείας.

Στις κατά τόπους ΔΟΥ:

Αγορά παραβόλων, πληρωμές κ.α.

Το Διοικητικό Συμβούλιο αποφασίζει ομόφωνα και εξουσιοδοτεί τους κ.κ. Φώτη Μουγγό του Νικολάου και της Γεωργίας Μουγγού, κάτοικο Ν. Ιωνίας, οδός Καβάλας αριθμ. 53Α, που γεννήθηκε στο Κεφαλόβρυσο Μεσσηνίας το έτος 1971, με Α.Δ.Τ. ΑΒ 577519/16-10-2006/ΤΑ Ν. Ιωνίας και ΑΦΜ 038580751 της ΔΟΥ Ν. Ιωνίας και Νικόλαο Ράπο του Δημητρίου και της Αικατερίνης Ράπου, που γεννήθηκε στην Αθήνα το έτος 1968, κάτοικο Αθήνας, οδός Νηφάκου αρ. 18, με ΑΔΤ ΑΗ 539851/19-02-2009/Τ.Α. Κυψέλης και ΑΦΜ 043498958 της ΔΟΥ Ψυχικού, όπως ενεργώντας από κοινού ή χωριστά εκπροσωπούν την Εταιρεία και παραλαμβάνουν από τα ΕΛ.ΤΑ Χαλανδρίου, συστημένες επιστολές, δέματα, ταχυδρομικές επιταγές καθώς και οποιοδήποτε άλλο αντικείμενο αποσταλεί στα ΕΛ.ΤΑ για την Εταιρεία «VODAFONE – ΠΑΝΑΦΟΝ ΑΕΕΤ»

Το Διοικητικό Συμβούλιο αποφασίζει ομόφωνα και διορίζει αποκλειστικά υπεύθυνο για θέματα που αφορούν την οργάνωση και λειτουργία των υπηρεσιών περιεχομένου εν γένει, καθώς και τη διενέργεια όλων των σχετικών ενεργειών, τον κ. Άρη Γεωργόπουλο του Δημητρίου και της Βασιλικής Γεωργοπούλου, που γεννήθηκε στην Αθήνα το έτος 1975, κάτοικο Πολυδενδρίου Αττικής, οδός Αγριελιάς & Παύλου Μπακογιάννη, 5, κάτοχο του υπ' αριθμ. ΑΜ 23473824-12-2015/Τ.Α. Καπανδριτίου Αττικής δελτίου αστυνομικής ταυτότητας, με ΑΦΜ 115909346 της ΔΟΥ Κηφισιάς, ο οποίος θα ενεργεί στο όνομα και για λογαριασμό της Εταιρείας.

Περαιτέρω, αναθέτει στον παραπάνω, την εντολή, την εξουσία και το δικαίωμα όπως εκπροσωπεί την Εταιρεία ενεργώντας ενώπιον παντός τρίτου καθώς όλων των διοικητικών και δικαστικών αρχών, επί παντός θέματος, που έχει σχέση με τις παραπάνω αρμοδιότητες και εξουσίες.

Το Διοικητικό Συμβούλιο αποφασίζει ομόφωνα την παροχή εξουσιοδότησης στους:

1. ΚΑΡΑΜΠΑΚΑΚΗ ΣΤΥΛΙΑΝΗ του Ιωάννη και της Σοφίας Καραμπακάκη, που γεννήθηκε στην Αθήνα το έτος 1974, κάτοικο Αιγάλεω, οδός Μαρμαράς αρ. 65, κάτοχο του υπ' αριθμ. ΑΚ 547222/17-06-2012/Α.Τ. Αιγάλεω δελτίου αστυνομικής ταυτότητας, με ΑΦΜ 069444608 της ΔΟΥ Αιγάλεω.

2. ΔΟΛΜΑΤΖΗ ΑΘΑΝΑΣΙΟ του Βασιλείου και της Κωνσταντίνης Δολματζή, που γεννήθηκε στην Αθήνα το έτος 1977, κάτοικο Περιστερίου, οδός Κουντουριώτου αρ. 29, κάτοχο του υπ' αριθμ. ΑΜ 037779/7-8-2014/Α.Τ.Α. Περιστερίου δελτίου αστυνομικής ταυτότητας, με ΑΦΜ 067015714 της ΔΟΥ Β' Περιστερίου.

3. ΚΩΤΣΟΥ ΚΩΝΣΤΑΝΤΙΑ του Αναστασίου και της Καλλιόπης Κώτσου, που γεννήθηκε στην Αθήνα το έτος 1975, κάτοικο Περιστερίου, οδός Ψαρρών αρ. 31, κάτοχο του υπ. αριθμ. ΑΜ 239736/23-10-2015/Α.Τ. Α' Περιστερίου δελτίου αστυνομικής ταυτότητας, με ΑΦΜ 067882650 της ΔΟΥ Β' Περιστερίου.

όπως ενεργώντας ο καθένας χωριστά, εκπροσωπούν την Εταιρεία ενώπιον των κατά τόπους αρμοδίων γραφείων της Επιθεώρησης Εργασίας, για λογαριασμό και ως ειδικό εκπρόσωπο της, υποβάλλοντας τα μηνιαία προγράμματα βαρδίων των εργαζομένων στα Call Centers.

Το Διοικητικό Συμβούλιο αποφασίζει ομόφωνα και διορίζει αποκλειστικά αρμόδιο και υπεύθυνο για όλα τα θέματα που αφορούν τα τηρούμενα στοιχεία επί πληροφοριακών συστημάτων και την προστασία τους, συμπεριλαμβανομένων των προσωπικών δεδομένων των συνδρομητών, τον Λάμπρο Ίσκο του Αθανασίου και της Μαίρης Ίσκου, Έλληνα υπήκοο, κάτοικο Χαλανδρίου Αττικής, οδός Τζαβέλλα αρ. 1-3, που γεννήθηκε στην Αθήνα το έτος 1967, κάτοχο του υπ' αριθμ. ΑΚ 770377/29-12-2013/Τ.Α. Βριλησίων δελτίου αστυνομικής ταυτότητας, με ΑΦΜ 051421168 της ΔΟΥ Κατοίκων Εξωτερικού.

Περαιτέρω, τον εξουσιοδοτεί όπως εκπροσωπεί την Εταιρεία σχετικά με τα ως άνω θέματα ενώπιον όλων των διοικητικών και δικαστικών αρχών.

Το Διοικητικό Συμβούλιο αποφασίζει ομόφωνα και διορίζει αποκλειστικά υπεύθυνη για θέματα που αφορούν τις προωθητικές ενέργειες της Εταιρείας καθώς και τη διαφήμιση, συμπεριλαμβανομένων των πινακίδων, τη Διευθύντρια Επικοινωνίας & Έρευνας κα. Χάιδω Ηλιοπούλου του Παναγιώτη και της Αναστασίας Ηλιοπούλου, που γεννήθηκε στο Μαρούσι το έτος 1972, κάτοικο Χαλανδρίου Αττικής, οδός Τζαβέλλα αρ.1-3, κάτοχο του υπ' αριθμ. ΑΒ 594476/20-11-2006/Α.Τ. Πεύκης, με ΑΦΜ 076524764 της ΔΟΥ Ε' Αθηνών, όπως ενεργώντας στο όνομα και για λογαριασμό της Εταιρείας εκπροσωπεί αυτή ενώπιον παντός τρίτου καθώς και όλων των διοικητικών και δικαστικών αρχών, επί παντός θέματος που έχει σχέση με τις παραπάνω αρμοδιότητες και εξουσίες.

Το Διοικητικό Συμβούλιο αποφασίζει ομόφωνα όπως εξουσιοδοτήσει την Ουρανία Σταθοπούλου του Ιωάννη και της Θάλειας Σταθοπούλου, που γεννήθηκε στην Αθήνα το έτος 1975, κάτοικο Χαλανδρίου, οδός Τζαβέλλα αρ. 1-3, κάτοχο του υπ' αριθμ. Σ 679475/23.09.1998/Α.Τ. Αγίας Παρασκευής δελτίου αστυνομικής ταυτότητας, με ΑΦΜ 106885094 της ΔΟΥ Αγίας Παρασκευής, ως υπεύθυνη διαχείρισης κτιριακών υποδομών των επιχειρησιακών κέντρων, γραφείων, αποθηκών και μισθωμένων από την Εταιρία καταστημάτων, καθώς και τους:

1. ΜΠΑΡΜΠΑΚΟΥ ΙΩΑΝΝΑ ΕΙΡΗΝΗ του Κωνσταντίνου και της Χαρίκλειας, που γεννήθηκε στην Αθήνα το έτος 1987, κάτοικο Χαλανδρίου, οδός Τζαβέλλα αρ. 1-3, κάτοχο του υπ' αριθμ. Χ083439/25-02-2002/Τ.Α. Χολαργού δελτίου αστυνομικής ταυτότητας, με ΑΦΜ 130249667 της ΔΟΥ Χολαργού ,

2. ΔΑΜΠΑΝΗ ΠΑΝΑΓΙΩΤΗ του Θεοδώρου και της Αικατερίνης, που γεννήθηκε στην Αθήνα το έτος 1988, κάτοικο Χαλανδρίου, οδός Τζαβέλλα αρ. 1-3, κάτοχο του υπ' αριθμ. ΑΜ 10955/24-10-2014/Τ.Α. Αγ. Παρασκευής δελτίου αστυνομικής ταυτότητας, με ΑΦΜ 117525531 της ΔΟΥ ΙΓ Αθηνών.

3. ΜΑΝΤΣΟΥ ΘΕΟΔΩΡΑ του Διαμαντή και της Ευθυμίας Μάντσου, που γεννήθηκε στη Νάουσα το έτος 1971, κάτοικο Αθηνών (περιοχή Λυκαβηττού), οδός Δοξαπατρή αρ. 23, κάτοχο του υπ' αριθμ. Χ 757624/30-09-2003/Α.Τ. Α' Θεσσαλονίκης δελτίου αστυνομικής ταυτότητας, με ΑΦΜ 047744090 της ΔΟΥ Βέροιας.

4. ΒΑΣΙΛΑΚΗ ΠΕΤΡΟ του Χριστοφόρου και της Θεοδώρας, που γεννήθηκε στην Αθήνα το έτος 1967, κάτοικο Χαλανδρίου, οδός Τζαβέλλα αρ. 1-3, κάτοχο του υπ' αριθμ. Ν 337745/10-02-1984/Α.Τ. Νέας Ζωής δελτίου αστυνομικής ταυτότητας, με ΑΦΜ 036942586 της ΔΟΥ Περιστερίου

5. ΤΖΑΒΙΔΑ ΦΙΛΙΠΠΟ του Δημητρίου Τζαβίδα και της Μαίρης Τζαβίδα, που γεννήθηκε στη Φρανκφούρτη Γερμανίας το έτος 1966, κάτοικο Θεσσαλονίκης, οδός Κ. Καραθεοδωρή αρ. 31, κάτοχο του υπ' αριθμ. ΑΙ 163436/29-01-2010/Τ.Α. Χαριλάου δελτίου αστυνομικής ταυτότητας, με ΑΦΜ 051752770 της ΔΟΥ Ζ' Θεσσαλονίκης.

6. ΣΟΥΡΗ ΧΑΡΑΛΑΜΠΗ του Παναγιώτη Σουρή και της Μαριάννα Σταματογιαννάκη, που γεννήθηκε στην Αθήνα το έτος 1990, κάτοικο Παλλήνης, οδός Ανατολής αρ. 11, κάτοχο του υπ' αριθμ. ΑΙ 014615/02-01-2009/Τ.Α. Παλλήνης δελτίου αστυνομικής ταυτότητας, με ΑΦΜ 114080218 της ΔΟΥ Παλλήνης.

7. ΤΕΡΛΗ ΑΝΔΡΕΑ του Αθανάσιου Τερλή και της Παρασκευής Τερλή, που γεννήθηκε στην Αθήνα το έτος 1980, κάτοικο Περιστερίου Αττικής οδός Κουμουνδούρου αρ. 35, κάτοχο του υπ' αριθμ. ΑΖ 093443/10-10-2007/Τ.Α. Καμινιών δελτίου αστυνομικής ταυτότητας, με ΑΦΜ 068587148 της ΔΟΥ Α' Περιστερίου.

8. ΝΙΚΟΛΑΚΗ ΣΠΥΡΙΔΩΝΑ του Κωνσταντίνου Νικολάκη και της Ευανθίας Νικολάκη, που γεννήθηκε στο Μαρκόπουλο Αττικής το έτος 1969, κάτοικο Μαρκόπουλου Αττικής, οδός Δημ. Αλλαγιάννη αρ. 3, κάτοχο του υπ' αριθμ. ΑΙ 592482/23-12-2010/Τ.Α. Μαρκόπουλου δελτίου αστυνομικής ταυτότητας, με ΑΦΜ 059709620 της ΔΟΥ Κορωπίου.

9. ΚΟΝΤΟΓΙΑΝΝΗ ΑΝΤΩΝΙΟ του Γεωργίου Κοντογιάννη και της Γεωργίας Κοντογιάννη, που γεννήθηκε στον Χολαργό Αττικής το έτος 1984, κάτοικο Ακαδημία Πλάτωνος, οδός Τριπόλεως αρ. 30, κάτοχο του υπ' αριθμ. Τ 087482/09-10-2000/Τ.Α. Γλυκών Νερών δελτίου αστυνομικής ταυτότητας, με ΑΦΜ 131401538 της ΔΟΥ Α Αθηνών.

10. ΒΓΕΝΟΠΟΥΛΟ ΠΑΝΑΓΙΩΤΗ του Νικολάου και της Ασήμωσ, που γεννήθηκε στην Αθήνα το έτος 1983, κάτοικο Αμαρουσίου, οδός Σπάρτης αρ. 3, κάτοχο του υπ' αριθμ. ΑΙ 689581/02-02-2011/Τ.Α. Αμαρουσίου δελτίου αστυνομικής ταυτότητας, με ΑΦΜ 125112773 της ΔΟΥ Αμαρουσίου,

όπως ενεργώντας από κοινού ή χωριστά στο όνομα και για λογαριασμό της Εταιρείας υπογράφουν τις βεβαιώσεις, υπεύθυνες δηλώσεις, έγγραφα που υποβάλλονται προς τις δημόσιες αρχές και υπηρεσίες και αφορούν

- Ηλεκτρομηχανολογικές εγκαταστάσεις υποδομών (γεννήτριες, υποσταθμοί ΜΤ & ΧΤ, κλιματισμός, ανελκυστήρες, πυρόσβεση, πυρανίχνευση, ύδρευση, φωτισμός, συστήματα ασφαλείας, αναβαθμίσεις)
- Οικοδομικές Κατασκευές (υποδομών, αναβαθμίσεις)

Ακαδημίας 7, 106 71 Αθήνα, 210 36 04 815-9, 210 36 02 411, Fax: 210 36 16 564, Website: www.acci.gr, Email: info@acci.gr



- Ενεργειακές εγκαταστάσεις (υποδομών, αναβαθμίσεις)
- Μελέτες (Ηλεκτρομηχανολογικά, ενεργειακά, εσωτερικών χώρων, οικοδομικών, εξοικονόμησης ενέργειας, υποδομών, αναβαθμίσεις)
- Εκπροσώπηση για θέματα των οικοδομικών και ηλεκτρομηχανολογικών μελετών και κατασκευών σε Δήμους, Πολεοδομίες, Πυροσβεστική, (Υπουργείο Βιομηχανίας, Υπουργείο Οικονομίας, Ανταγωνιστικότητας και Ναυτιλίας (πρώην Ανάπτυξης), Υπουργείο Περιβάλλοντος, Ενέργειας και Κλιματικής Αλλαγής (πρώην ΥΠΕΧΩΔΕ).
- Ειδικότερα για εργασίες που αφορούν αρμοδιότητα στις κατά τόπους Εφορείες Αρχαιοτήτων και λοιπές Υπηρεσίες του ΥΠΠΟ, να προβαίνουν στην κατάθεση αιτήσεων/ερωτημάτων/αιτημάτων θεραπείας, φροντίδα για την διεκπεραίωση των αιτημάτων, παράσταση κατά τη διάρκεια επί τόπου αυτοψιών, κλπ, συνεδριάσεων Τοπικών Συμβουλίων Μνημείων, έγγραφη και προφορική παροχή διευκρινίσεων και κατάθεση συμπληρωματικών δικαιολογητικών, παραλαβή εγκρίσεων και πάσης φύσεως εγγράφων, παραλαβή θεωρημένων αντιγράφων.
- Για εργασίες που αφορούν αρμοδιότητες των υπηρεσιών Πολεοδομίας των κατά τόπους Δήμων και Νομαρχιών καθώς και στις αντίστοιχες υπηρεσίες του Υπουργείου Περιβάλλοντος, Ενέργειας και Κλιματικής Αλλαγής (πρώην ΥΠΕΧΩΔΕ), να προβαίνουν σε κατάθεση αιτήσεων για πολεοδομικές άδειες και νομιμοποιήσεις, υποβολή φακέλων/ερωτημάτων/αιτημάτων θεραπείας/αιτημάτων για Βεβαιώσεις Χρήσεων Γης, όρους Δόμησης, κλπ. Φροντίδα για την διεκπεραίωση των αιτημάτων, παράσταση κατά τη διάρκεια επί τόπου αυτοψιών, συνεδριάσεων ΕΠΑΕ (α και β βαθμού), παραλαβή πάσης φύσεως αντιγράφων, έγγραφη και προφορική παροχή διευκρινίσεων και κατάθεση συμπληρωματικών δικαιολογητικών, τακτοποίηση πληρωμών παραβόλων κ.α., παραλαβή του φακέλου έγκρισης αδείας ή και απόσυρσή του, θεώρηση της έγκρισης για εργοταξιακή σύνδεση με ΔΕΗ, κατάθεση αιτημάτων για βεβαίωση Περάτωσης και διεκπεραίωσης μέχρι την παραλαβή της, υποβολή ενστάσεων κατά πράξεων της Διοίκησης (π.χ. Εκθέσεων Αυτοψίας Αυθαιρέτου), παράσταση κατά τη συνεδρίαση της Επιτροπής Κρίσεως Αυθαιρέτων, παραλαβή της σχετικής απόφασης, παραλαβή θεωρημένων αντιγράφων παλαιότερων σχετικών εγγράφων/φακέλων/σχεδίων εγκρίσεων, αναζήτηση πάγιων εγκυκλίων, οδηγιών και ειδικών διαταγμάτων.
- Για εκπροσώπηση στα κατά τόπους Υποκαταστήματα του ΙΚΑ, να προβαίνουν στην κατάθεση δήλωσης έναρξης έργου, εξασφάλιση ΑΜΟΕ, παραλαβή θεωρημένων αντιγράφων, παλαιότερων σχετικών εγγράφων/φακέλων, αναζήτηση πάγιων εγκυκλίων, οδηγιών και ειδικών διαταγμάτων. Παραλαβή πάσης φύσεως εγγράφων, έγγραφη και προφορική παροχή διευκρινίσεων και κατάθεση συμπληρωματικών δικαιολογητικών, πληρωμή σχετικών εργοδοτικών εισφορών ή και προστίμων.
- Για εκπροσώπηση στους κατά τόπους Δήμους και Κοινότητες, να προβαίνουν στην υποβολή αιτημάτων, παράσταση σε Δημοτικά ή Κοινοτικά Συμβούλια, φροντίδα για την διεκπεραίωση των αιτημάτων, παραλαβή πάσης φύσεως εγγράφων, έγγραφη και προφορική παροχή διευκρινίσεων και κατάθεση συμπληρωματικών δικαιολογητικών, τακτοποίηση πληρωμών παραβόλων κ.α.. παραλαβή θεωρημένων αντιγράφων παλαιότερων σχετικών εγγράφων/αποφάσεων, κλπ.
- Για εκπροσώπηση στις κατά τόπους υπηρεσίες ΔΕΗ, ΕΥΔΑΠ, ΕΥΑΘ, Εταιρειών Ύδρευσης, Υπηρεσίες Περιφερειών Υδάτινων Πόρων, να προβαίνουν στην υποβολή αιτημάτων για ηλεκτροδότηση/επαύξηση/διακοπή ηλεκτροδότησης, υδροδότησης, γεώτρησης, φροντίδα για την διεκπεραίωση των αιτημάτων, παραλαβή πάσης φύσεως εγγράφων, έγγραφη και προφορική παροχή διευκρινίσεων και κατάθεση συμπληρωματικών δικαιολογητικών, πληρωμή κόστους έργων, υπογραφή συμβάσεων.

- Για εκπροσώπηση στις υπηρεσίες του Υπουργείου Περιβάλλοντος, Ενέργειας και Κλιματικής Αλλαγής (πρώην ΥΠΕΧΩΔΕ), καθώς και να υπογράψουν τα δελτία ψυκτικής εγκατάστασης και εγκατάστασης κλιματισμού της εταιρείας, σύμφωνα με την ΚΥΑ με αριθμό 37411/1829/Ε103/11/9/2007
- να προβαίνουν στην υποβολή υπεύθυνων δηλώσεων του ΝΔ 1599/86 για την βεβαίωση απασχόλησης (επίβλεψη κλπ) κατασκευαστικών έργων, για την έκδοση πιστοποιητικών εμπειρίας έργων.

Για όλα τα παραπάνω, να εκπροσωπούν σε όλη την Επικράτεια την Εταιρεία στις Δημόσιες Υπηρεσίες και Αρχές, ενδεικτικά όπως, το ΙΚΑ, ΟΤΕ, ΔΕΗ, ΕΥΔΑΠ, ΕΥΑΘ, Δήμους, Πολεοδομικά Γραφεία, Πυροσβεστική Υπηρεσία, του Υπουργείου Περιβάλλοντος, Ενέργειας και Κλιματικής Αλλαγής (πρώην ΥΠΕΧΩΔΕ), Υπουργείο Βιομηχανίας, Υπουργείο Οικονομίας, Ανταγωνιστικότητας και Ναυτιλίας (πρώην Ανάπτυξης) και κατά τόπους κλιμάκια, και υπογράφουν αντ' αυτής στο όνομα και για λογαριασμό της Εταιρείας και ως ειδικοί αυτής εκπρόσωποι, αναγγελίες έναρξης εργασιών κατασκευής, βεβαιώσεις ορθής λειτουργίας, υπεύθυνες δηλώσεις, και εν γένει οποιοδήποτε έγγραφο, δήλωση ή βεβαίωση είναι αναγκαία από το νόμο, ή καθορίζεται ειδικά από τις υπηρεσίες αυτές ως αναγκαία για την μελέτη, κατασκευή, εύρυθμη λειτουργία και συντήρηση των ως άνω εγκαταστάσεων και εξοπλισμών.

Το Διοικητικό Συμβούλιο αποφασίζει ομόφωνα την παροχή εξουσιοδότησης στους κ.κ.

ΔΗΜΗΤΡΙΟ ΚΑΡΔΑΣΗ του Γεωργίου και της Πηνελόπης Καρδάση, που γεννήθηκε στην Αθήνα το έτος 1979, κάτοικο Γλυφάδας, οδός Ηλείας αρ. 26Α, με Α.Δ.Τ. ΑΝ616516/22-08-2018/Α.Τ. ΓΛΥΦΑΔΑΣ και ΑΦΜ 116796683 της ΔΟΥ Γλυφάδας,

ΧΡΗΣΤΟ ΜΕΛΙΓΓΙΩΤΗ του Δημητρίου και της Ελένης Μελιγγιώτη, που γεννήθηκε στην Αθήνα το έτος 1969, κάτοικο Ηλιούπολης, οδός Στ. Φιλιππάκη αρ. 33, με Α.Δ.Τ. ΑΝ 562970/03-05-2018/Τ.Α. Ηλιούπολης και ΑΦΜ 054089726 της ΔΟΥ Ηλιούπολης

όπως ενεργώντας ο καθένας χωριστά, στο όνομα και για λογαριασμό της Εταιρείας, υπογράφουν εξώδικες δηλώσεις, οχλήσεις, προσκλήσεις, Διαμαρτυρίες, βεβαιώσεις εξόφλησης διαταγής πληρωμής και Καταγγελίες κατά συνδρομητών-οφειλετών με ληξιπρόθεσμες οφειλές.

Το Διοικητικό Συμβούλιο αποφασίζει ομόφωνα την παροχή εξουσιοδότησης στους κ.κ.:

- ΜΑΝΤΣΟΥ ΘΕΟΔΩΡΑ του Διαμαντή και της Ευθυμίας Μάντσου, που γεννήθηκε στη Νάουσα το έτος 1971, κάτοικο Αθηνών (περιοχή Λυκαβηττού), οδός Δοξαπατρή αρ. 23, με Α.Δ.Τ. Χ 757624/30-09-2003/Α.Τ. Α' Θεσσαλονίκης και ΑΦΜ 047744090 της ΔΟΥ Βέροιας
- ΑΡΜΑΤΑ ΑΛΕΞΑΝΔΡΟ του Πέτρου και της Στυλιανής Αρματά, που γεννήθηκε στο Μαρούσι Αττικής το έτος 1982, κάτοικο Αθηνών, οδός Μανωλιάσσα αρ. 23, με Α.Δ.Τ. ΑΜ 226955/22-10-2015/Τ.Α. Συντάγματος και ΑΦΜ 109421281 της ΔΟΥ Δ' Πειραιώς
- ΠΛΑΤΣΟΥΚΑ ΧΡΙΣΤΟΔΟΥΛΟ του Αγαμέμνωνος και της Σεβαστής Πλατσούκα, που γεννήθηκε στην Αθήνα το έτος 1956, κάτοικο Ν. Ψυχικού, οδός Ν. Παρίτη αρ.24, με Α.Δ.Τ. Π 765457/29-09-1992/Ζ' ΤΑ Αθηνών και ΑΦΜ 025125937 της ΔΟΥ ΙΓ' Αθηνών
- ΣΑΚΚΟΥΛΗ ΑΝΑΣΤΑΣΙΟ του Παναγιώτη και της Κανελίτσας Σάκκουλη, που γεννήθηκε στην Αθήνα το έτος 1956, κάτοικο Καλλιθέας, οδός Ευαγγελιστρίας αρ. 67, με Α.Δ.Τ. Σ 612054/08-01-1998/ΑΤ Καλλιθέας και ΑΦΜ 028095276 της ΔΟΥ Α' Καλλιθέας

- ΜΑΝΙΑΤΗ ΣΟΦΙΑ του Αλεξάνδρου και της Βασκανής Μανιάτη, που γεννήθηκε στον Πειραιά το έτος 1967, κάτοικο Σαλαμίνας, οδός Θέμιδος αρ. 58, με Α.Δ.Τ. Χ 719865/29-12-2004/Α.Τ. Σαλαμίνας και ΑΦΜ 059469804 της ΔΟΥ Ε' Πειραιά
- ΣΑΠΑΛΙΔΗ ΑΘΑΝΑΣΙΟ του Δημητρίου και της Δήμητρας Σαπαλίδη, που γεννήθηκε στην Πτολεμαΐδα το έτος 1971, κάτοικο Χολαργού, οδός Μελομένης αρ. 20, με Α.Δ.Τ. ΑΙ 069799/09-02-2010/ΑΤ Χολαργού και ΑΦΜ 044694943 της ΔΟΥ Αγίας Παρασκευής – Χολαργού
- ΧΟΝΔΡΟΥΛΗ ΜΑΡΙΑ του Αντωνίου και της Θεοδώρας Χονδρούλη, που γεννήθηκε στην Αθήνα το έτος 1976, κάτοικο Καματερού, οδός Πύλου αρ. 36, με Α.Δ.Τ. ΑΚ 090411/03-10-11/Α.Τ. Καματερού και ΑΦΜ 039219178 της ΔΟΥ Αγίων Αναργύρων
- ΞΑΝΘΟ ΚΩΝΣΤΑΝΤΙΝΟ του Μιχαήλ και της Χρυσούλας Ξάνθου, που γεννήθηκε στην Αθήνα το έτος 1957, κάτοικο Βριλησίων, οδός Μενελάου αρ. 7Β, με Α.Δ.Τ. ΑΚ 138721/08-02-2012/ΤΑ Βριλησίων και ΑΦΜ 025641460 της ΔΟΥ Παλλήνης
- ΠΝΕΥΜΑΤΙΚΑΚΗ ΠΑΣΧΑΛΗ του Λεωνίδα και της Ελένης Πνευματικάκη, που γεννήθηκε στη Θεσσαλονίκη το έτος 1978, κάτοικο Φίλυρου Θεσσαλονίκης, οδός Κ. Παλαμά αρ. 33, με Α.Δ.Τ. ΑΕ 215596/09-03-2007/Ι' ΑΤ Νεαπόλεως Θεσσαλονίκης και ΑΦΜ 117725817 της ΔΟΥ Ε' Θεσσαλονίκης
- ΤΣΙΡΑΚΗ ΣΤΥΛΙΑΝΟ του Στέφανου και της Ελένης Τσιράκη, που γεννήθηκε στα Χανιά το έτος 1967, κάτοικο Χανίων οδός Εθν. Αντιστάσεως αρ. 16, με Α.Δ.Τ. ΑΖ 474501/25-10-2007/ΑΤ Χανίων και ΑΦΜ 037742353 της ΔΟΥ ΑΒ Χανίων
- ΧΑΛΚΙΔΟΥ ΣΟΦΙΑ του Ιωάννη και της Φωτεινής, που γεννήθηκε στη Θεσσαλονίκη το έτος 1966, κάτοικο Ωραιοκάστρου, οδός Δ. Γούναρη αρ. 3Γ, με Α.Δ.Τ. ΑΜ 267942/19-12-2014/Τ.Α. ΣΤΑΥΡΟΥΠΟΛΗΣ και ΑΦΜ 046058092 της ΔΟΥ ΑΜΠΕΛΟΚΗΠΩΝ ΘΕΣΣΑΛΟΝΙΚΗΣ
- ΤΑΓΚΑ ΑΘΑΝΑΣΙΟ του Χρήστου και της Ευγενίας Τάγκα, που γεννήθηκε στο Ζωγράφου το έτος 1978, κάτοικο Ζωγράφου, οδός Γκανογιάννη αρ. 103, με Α.Δ.Τ. ΑΚ 215980/20-02-2012/ΤΑ Ζωγράφου και ΑΦΜ 120593888 της ΔΟΥ ΙΒ' Αθηνών
- ΑΓΓΕΛΙΔΗ ΒΑΣΙΛΗ του Κωνσταντίνου και της Μαριάνθης Αγγελίδη, που γεννήθηκε στα Ιωάννινα το έτος 1967, κάτοικο Μεταμόρφωσης, οδός 1η Παρ. Κλεισθένους αρ. 2, με Α.Δ.Τ. ΑΙ 124855/02-06-2010/Τ.Α. Μεταμόρφωσης και ΑΦΜ 050846370 της ΔΟΥ ΙΒ' Αθηνών
- ΠΑΠΑΕΥΑΓΓΕΛΙΟΥ ΑΡΙΣΤΟΤΕΛΗ του Στυλιανού και της Βασιλικής Παπαευαγγελίου, που γεννήθηκε στην Αθήνα το έτος 1977, κάτοικο Ν. Ηρακλείου Αττικής, οδός Κρίνων αρ. 7, με Α.Δ.Τ. ΑΗ 548893/10-04-2009/Τ.Α. Αγ. Δημητρίου και ΑΦΜ 123026586 της ΔΟΥ Ν. Ηρακλείου
- ΨΗΜΕΝΟ ΑΛΚΙΒΙΑΔΗ του Σωτηρίου και της Αρετής Ψημένου, που γεννήθηκε στην Καρδίτσα το έτος 1979, κάτοικο Καρδίτσας, οδός Καποδιστρίου αρ. 3, με Α.Δ.Τ. ΑΕ 330217/20-02-2007/Τ.Α. Καρδίτσας και ΑΦΜ 111634306 της ΔΟΥ Καρδίτσας
- ΚΑΡΑΓΙΑΝΝΗ ΑΙΚΑΤΕΡΙΝΗ του Νικολάου και της Αθηνάς Καραγιάννη, που γεννήθηκε στην Αθήνα το έτος 1988, κάτοικο Ιλίου, οδός Ν. Ξυλούρη αρ. 86, με Α.Δ.Τ. ΑΑ 351188/31-03-2005/Τ.Α. Κύμης και ΑΦΜ 138185035 της ΔΟΥ Κύμης
- ΔΙΑΜΑΝΤΗ ΔΗΜΗΤΡΙΟ του Γεωργίου και της Μαρίας Διαμαντή, που γεννήθηκε στην Αθήνα το έτος 1981, κάτοικο Δροσιάς, οδός Μετσόβου αρ. 14, με Α.Δ.Τ. ΑΕ 028136/16-12-2006/Τ.Α. Πατησίων και ΑΦΜ 049310420 της ΔΟΥ Ι' Αθηνών.

- ΑΔΡΑΚΤΑ ΧΑΡΑΛΑΜΠΟ του Γεωργίου και της Παναγιώτας Αδρακτά, που γεννήθηκε στην Αθήνα το έτος 1983, κάτοικο Ν. Σμύρνης, οδός Ελλησπόντου αρ. 22, με Α.Δ.Τ. ΑΜ 766742/12-03-2016/Τ.Α. Βραχατίου και ΑΦΜ 110547599 της ΔΟΥ Κορίνθου
- ΤΖΑΡΕΛΑ ΣΤΑΜΑΤΙΝΑ του Ευαγγέλου και της Φωτεινής Τζαρέλα, που γεννήθηκε στην Αθήνα το έτος 1975, κάτοικο Γλυφάδας, οδός Ασκληπιού αρ. 57 με Α.Δ.Τ. ΑΚ 131626/07-10-2011/Τ.Α. Γλυφάδας και ΑΦΜ 076240940 της ΔΟΥ Γλυφάδας.
- ΤΖΑΒΙΔΑ ΦΙΛΙΠΠΟ του Δημητρίου Τζαβίδα και της Μαίρης Τζαβίδα, που γεννήθηκε στη Φρανκφούρτη Γερμανίας το έτος 1966, κάτοικο Θεσσαλονίκης, οδός Κ. Καραθεοδωρή αρ. 31, με Α.Δ.Τ. ΑΙ 163436/29-01-2010/Τ.Α. Χαριλάου και ΑΦΜ 051752770 της ΔΟΥ Ζ' Θεσσαλονίκης
- ΣΟΥΡΗ ΧΑΡΑΛΑΜΠΗ του Παναγιώτη Σουρή και της Μαριάννα Σταματογιαννάκη, που γεννήθηκε στην Αθήνα το έτος 1990, κάτοικο Παλλήνης, οδός Ανατολής αρ. 11, με Α.Δ.Τ. ΑΙ 014615/02-01-2009/Τ.Α. Παλλήνης και ΑΦΜ 114080218 της ΔΟΥ Παλλήνης
- ΤΕΡΛΗ ΑΝΔΡΕΑ του Αθανάσιου Τερλή και της Παρασκευής Τερλή, που γεννήθηκε στην Αθήνα το έτος 1980, κάτοικο Περιστερίου Αττικής, οδός Κουμουندούρου αρ. 35, με Α.Δ.Τ. ΑΖ 093443/10-10-2007/Τ.Α. Καμινιών και ΑΦΜ 068587148 της ΔΟΥ Α' Περιστερίου
- ΝΙΚΟΛΑΚΗ ΣΠΥΡΙΔΩΝΑ του Κωνσταντίνου Νικολάκη και της Ευανθίας Νικολάκη, που γεννήθηκε στο Μαρκόπουλο Αττικής, το έτος 1969, κάτοικο Μαρκόπουλου Αττικής, οδός Δημ. Αλλαγιάννη αρ. 3, με Α.Δ.Τ. ΑΙ 592482/23-12-2010/Τ.Α. Μαρκόπουλου και ΑΦΜ 059709620 της ΔΟΥ Κορωπίου
- ΚΟΝΤΟΓΙΑΝΝΗ ΑΝΤΩΝΙΟ του Γεωργίου Κοντογιάννη και της Γεωργίας Κοντογιάννη, που γεννήθηκε στον Χολαργό Αττικής το έτος 1984, κάτοικο Ακαδημία Πλάτωνος, οδός Τριπόλεως αρ. 30, με Α.Δ.Τ. Τ 087482/09-10-2000/Τ.Α. Γλυκών Νερών και ΑΦΜ 131401538 της ΔΟΥ Α Αθηνών
- ΒΓΕΝΟΠΟΥΛΟ ΠΑΝΑΓΙΩΤΗ του Νικολάου και της Ασήμωσ, που γεννήθηκε στην Αθήνα το έτος 1983, κάτοικο Αμαρουσίου, οδός Σπάρτης αρ. 3, με Α.Δ.Τ ΑΙ 689581/02-02-2011/Τ.Α. Αμαρουσίου και ΑΦΜ 125112773 της ΔΟΥ Αμαρουσίου
- ΦΡΑΓΚΟΠΟΥΛΟ ΜΙΧΑΗΛ του Ιωάννη και της Ασπασίας Φραγκοπούλου, που γεννήθηκε στην Αθήνα το έτος 1981, κάτοικο Αμαρουσίου, οδός Σαλιβέρου αρ. 11, με Α.Δ.Τ. ΑΒ 569855/24.10.2006/Α.Τ. Αμαρουσίου και ΑΦΜ 102910922 της ΔΟΥ Αμαρουσίου
- ΛΙΑΚΑΤΗ ΧΡΙΣΤΙΝΑ του Αθανασίου και της Βασιλικής Λιακατή, που γεννήθηκε στα Τρίκαλα το έτος 1988, κάτοικο Χαλανδρίου, οδός Χαϊμαντά αρ. 24, με Α.Δ.Τ. Χ 977350/10.11.2003/Α.Τ. Τρικάλων και ΑΦΜ 144871783 της ΔΟΥ Τρικάλων
- ΑΝΝΑ-ΕΥΡΙΔΙΚΗ ΕΥΣΤΡΑΤΙΟΥ του Σόλωνος και της Βενετίας, που γεννήθηκε στην Πεντάνια Μορφού Κύπρος το έτος 1971, κάτοικο Κορυδαλλού, οδός Αγ. Νικολάου αρ. 150, με Α.Δ.Τ. ΑΒ550404/02-10-2006 και ΑΦΜ 047676181 της ΔΟΥ ΝΙΚΑΙΑΣ
- ΑΛΕΞΙΟ ΚΟΥΤΣΙΟΥΜΑΡΗ του Ιωάννη και της Αθανασίας, που γεννήθηκε στην Αθήνα το έτος 1981 κάτοικο Αθηνών, οδός Ιουστινιανού αρ. 22, με Α.Δ.Τ. ΑΚ 617335/31-10-2012 και ΑΦΜ 113659960 της ΔΟΥ Δ' ΑΘΗΝΩΝ
- ΧΑΛΚΙΔΟΥ ΣΟΦΙΑ του Ιωάννη και της Φωτεινής, που γεννήθηκε στη Θεσσαλονίκη το έτος 1966, κάτοικο Ωραιοκάστρου, οδός Δ. Γούναρη αρ. 3Γ, με Α.Δ.Τ. ΑΜ 267942/19-12-2014/Τ.Α. ΣΤΑΥΡΟΥΠΟΛΗΣ και ΑΦΜ 046058092 της ΔΟΥ ΑΜΠΕΛΟΚΗΠΩΝ ΘΕΣΣΑΛΟΝΙΚΗΣ.

• ΤΟΛΗ ΚΩΣΤΙΚΑ του Βίλιαμς και της Ιλιριάνα, που γεννήθηκε στην Κορυτσά Αλβανίας το έτος 1988, κάτοικο Περαίας Θεσσαλονίκης, οδός Μακεδονίας αρ. 3, με Α.Δ.Τ. ΑΚ 318524/04-07-2012/Α.Τ ΘΕΡΜΑΪΚΟΥ και ΑΦΜ 145991139 της ΔΟΥ ΚΑΛΑΜΑΡΙΑΣ ΘΕΣΣΑΛΟΝΙΚΗΣ

• ΞΑΡΧΑΚΟΥ ΑΝΑΣΤΑΣΙΑ του Νικολάου και της Αικατερίνης, που γεννήθηκε στη Θεσσαλονίκη το έτος 1986, κάτοικο Θεσσαλονίκης, οδός Νικολάου Τερζόγλου αρ. 9, με Α.Δ.Τ. Φ171150/28-11-2000/Α' ΤΑ ΘΕΣ/ΝΙΚΗΣ και ΑΦΜ 139963505 της ΔΟΥ Ζ' ΘΕΣ/ΝΙΚΗΣ,

όπως ενεργώντας ο καθένας χωριστά, εκπροσωπούν την Εταιρεία σε κατά τόπους Πολεοδομίες, ΔΕΗ, ΕΥΔΑΠ, Δήμους, Πυροσβεστική Υπηρεσία και κάθε άλλη δημόσια υπηρεσία και υπογράφουν ή παραλαμβάνουν αντ'

αυτής στο όνομα, για λογαριασμό και ως ειδικοί εκπρόσωποί της, κάθε σχετικό έγγραφο αναφορικά με την έκδοση των απαραίτητων αδειών & εγγράφων για την κατασκευή των καταστημάτων της Εταιρείας

**Η καταχώριση έγινε, μετά από τυπικό έλεγχο (έλεγχο πληρότητας), σύμφωνα με τη διάταξη του άρθρου 9, παράγρ. 2, του Ν. 4548/2018 (ΦΕΚ 104/Α) και την Οδηγία με ΑΔΑ: 647Θ465Χ18-ΞΦ5 (αρ. πρωτ. 141372/ 28-12-2018) της Γενικής Γραμματείας Εμπορίου & Προστασίας Καταναλωτή, σε συνδυασμό με τις διατάξεις του Ν.3419/2005 όπως ισχύει».**

**Με Εντολή Προέδρου ΕΒΕΑ**

**Ο ΕΙΔΙΚΟΣ ΣΥΜΒΟΥΛΟΣ**



Η γνησιότητα του παρόντος μπορεί να επιβεβαιωθεί από το <https://www.businessregistry.gr/publicity.aspx>



Ημερομηνία: 18-10-2021

## ΒΕΒΑΙΩΣΗ ΚΑΤΟΧΗΣ ΓΕΝΙΚΗΣ ΑΔΕΙΑΣ

Δια της παρούσης, σας βεβαιώνουμε ότι η εταιρεία με την επωνυμία VODAFONE-ΠΑΝΑΦΟΝ ΑΝΩΝΥΜΗ ΕΛΛΗΝΙΚΗ ΕΤΑΙΡΕΙΑ ΤΗΛΕΠΙΚΟΙΝΩΝΙΩΝ και τον διακριτικό τίτλο VODAFONE-PANAFON έχει καταχωρηθεί στο Μητρώο Παροχών Δικτύων και Υπηρεσιών Ηλεκτρονικών Επικοινωνιών της ΕΕΤΤ με αριθμό μητρώου 92-001 για την παροχή δραστηριοτήτων Δικτύων ή/και Υπηρεσιών Ηλεκτρονικών Επικοινωνιών, υπό καθεστώς ΓΕΝΙΚΗΣ ΑΔΕΙΑΣ

### 1. ΣΤΟΙΧΕΙΑ ΕΠΙΧΕΙΡΗΣΗΣ

ΕΠΩΝΥΜΙΑ	VODAFONE-ΠΑΝΑΦΟΝ ΑΝΩΝΥΜΗ ΕΛΛΗΝΙΚΗ ΕΤΑΙΡΕΙΑ ΤΗΛΕΠΙΚΟΙΝΩΝΙΩΝ
ΔΙΑΚΡΙΤΙΚΟΣ ΤΙΤΛΟΣ	VODAFONE-PANAFON
Α.Φ.Μ.	094349850
Δ.Ο.Υ.	ΦΑΕ ΑΘΗΝΩΝ
ΝΟΜΙΚΗ ΜΟΡΦΗ	Ανώνυμη

### 2. ΕΔΡΑ ΕΠΙΧΕΙΡΗΣΗΣ

ΟΔΟΣ/ΑΡΙΘΜΟΣ	ΤΖΑΒΕΛΛΑ 1-3
ΠΟΛΗ	ΧΑΛΑΝΔΡΙ
Τ.Κ.	152 31

### 3. ΠΑΡΕΧΟΜΕΝΕΣ ΥΠΗΡΕΣΙΕΣ

A.0101	Δίκτυο Σταθερής υπηρεσίας Ηλεκτρονικών επικοινωνιών
A.0103	Δίκτυο Κινητής Υπηρεσίας Ηλεκτρονικών Επικοινωνιών
A.0107	Ασύρματα συστήματα πρόσβασης ευρέως καναλιού, και των WLAN
B.0101	Παροχή Μισθωμένων Γραμμών
B.0102	Εκμίσθωση χωρητικότητας
B.0103	Παροχή ιδεατού ιδιωτικού δικτύου (VPN)
B.0104	Υπηρεσία πρόσβασης στο διαδίκτυο
B.0105	Μετάδοση δεδομένων
B.0106	SMS (Short Messaging Service) / MMS (Multimedia Messaging Service)
B.0107	Υπηρεσίες Ηλεκτρονικού Ταχυδρομείου
B.0108	Υπηρεσίες Πολυμεσικής Πληροφόρησης συμπεριλαμβανομένων SMS (Short Messaging Service) / MMS (Multimedia Messaging Service) Προστιθέμενης Αξίας
B.0110	Επίγεια συλλογή ειδήσεων (ENG)
B.0111	Παροχή υπηρεσιών διασύνδεσης μεταξύ δικτύων διαφόρων Φορέων
B.0203	Υπηρεσίες Τηλεφωνικών Υπηρεσιών μέσω Προπληρωμένου χρόνου ομιλίας
B.0205	Παροχή κοινόχρηστων τηλεφώνων στο κοινό (συμπεριλαμβανομένων call shop)
B.0206	Παροχή υπηρεσιών τηλεφωνικού καταλόγου
B.0207	Υπηρεσία φωνητικών επικοινωνιών
B.0301	Υπηρεσίες ηλεκτρονικών επικοινωνιών σε αεροσκάφη
B.0405	Άλλες Υπηρεσίες Ραδιοεπικοινωνιών (όπως τηλεματικής - τηλεμετρίας - ραδιοεντοπισμού) - Διευκρινίστε

Η κωδικοποίηση των υπηρεσιών είναι αυτή που προσδιορίζεται στο Παράρτημα Α του Κανονισμού Γενικών Αδειών (Απόφαση ΕΕΤΤ 991/4/17-5-2021, ΦΕΚ 2265/Β/31-5-2021).



ΕΘΝΙΚΗ ΕΠΙΤΡΟΠΗ ΤΗΛΕΠΙΚΟΙΝΩΝΙΩΝ & ΤΑΧΥΔΡΟΜΕΙΩΝ

Σημειώνεται ότι η επιχείρηση VODAFONE-PANAFON έχει τα εξής δικαιώματα σε περίπτωση αδειοδότησης έστω και μίας από τις κάτωθι υπηρεσίες:

ΠΑΡΕΧΟΜΕΝΕΣ ΥΠΗΡΕΣΙΕΣ	ΔΙΚΑΙΩΜΑΤΑ
A0101, A0103, A0104, A0105, A0106, A0107, B0112, B0113	Δικαίωμα να διαπραγματεύεται τη διασύνδεση του σύμφωνα με την κείμενη νομοθεσία.
A0101, A0103, A0104, A0105, A0106, A0107, B0106, B0108, B0111 B0112, B0113, Οποιαδήποτε υπηρεσία της Ομάδας B02	Δικαίωμα να του παρέχεται διασύνδεση και, κατά περίπτωση, να του παρέχεται πρόσβαση από άλλα πρόσωπα.
Οποιαδήποτε υπηρεσία της Ομάδας A01	Δικαίωμα να υποβάλλει αίτημα στις αρμόδιες αρχές για εγκατάσταση ευκολιών σε, επί ή υπό χώρων, που ανήκουν στο Δημόσιο, σε ΟΤΑ, σε ιδιώτες ή είναι κοινόχρηστοι.

Η Βεβαίωση αυτή χορηγείται για κάθε νόμιμη χρήση.

Με εκτίμηση

Ο Προϊστάμενος της Διεύθυνσης Τηλεπικοινωνιών  
Μηνάς Καρατζόγλου



**ΕΛΛΗΝΙΚΗ ΔΗΜΟΚΡΑΤΙΑ  
ΥΠΟΥΡΓΕΙΟ ΠΟΛΙΤΙΣΜΟΥ  
ΚΑΙ ΑΘΛΗΤΙΣΜΟΥ  
ΓΕΝΙΚΗ Δ/ΝΣΗ ΑΡΧΑΙΟΤΗΤΩΝ  
ΚΑΙ ΠΟΛΙΤΙΣΤΙΚΗΣ ΚΛΗΡΟΝΟΜΙΑΣ  
ΕΦΟΡΕΙΑ ΑΡΧΑΙΟΤΗΤΩΝ ΔΥΤΙΚΗΣ ΑΤΤΙΚΗΣ  
ΤΜΗΜΑ ΠΡΟΪΣΤΟΡΙΚΩΝ ΚΑΙ ΚΛΑΣΙΚΩΝ  
ΑΡΧΑΙΟΤΗΤΩΝ ΚΑΙ ΜΟΥΣΕΙΩΝ**

Ταχ. Δ/ση: Πανός 16  
Ταχ. Κώδικας: 10555, Αθήνα  
Τηλέφωνο : 210 3213571, 210 2466122  
e-mail: efada@culture.gr  
Πληροφορίες: Ειρ. Αναγνωστοπούλου

**ΠΡΟΣ:**

VODAFONE-ΠΑΝΑΦΟΝ  
[george.charitakis@ergatikat.gr](mailto:george.charitakis@ergatikat.gr)  
[edimoula@victus.gr](mailto:edimoula@victus.gr)

**ΚΟΙΝ:**

1. ΕΡΓΑΤΗΚΑΤ Α.Ε.  
3ο χλμ Λάρισας- Αθήνας  
41110, Λάρισσα  
2. αρχαιολόγους κ. κ. Μ. Σπέγη  
[mspegis@gmail.com](mailto:mspegis@gmail.com)  
Ι. Ντοβίνου  
[ioannadovinou74@gmail.com](mailto:ioannadovinou74@gmail.com)  
Γ. Πάντου  
[pantoug@yahoo.gr](mailto:pantoug@yahoo.gr)  
Μ. Μπαρλαμπά  
[mikeba1908@gmail.com](mailto:mikeba1908@gmail.com)

**Θέμα :** Επανεκδοση έγκρισης εκσκαφών στον Δήμο Αχαρνών στα στοιχεία του νέου αναδόχου

Έχοντας υπ' όψιν:

- 1) Τις διατάξεις του Ν. 4858/2021 «Κύρωση Κώδικα νομοθεσίας για την προστασία των αρχαιοτήτων και εν γένει της πολιτιστικής κληρονομιάς» (ΦΕΚ 220/Α/19-11-2021)
- 2) Το Π.Δ. 70/2015 (ΦΕΚ 114/Α/ 22-9-2015) «Ανασύσταση των Υπουργείων Πολιτισμού και Αθλητισμού, Υποδομών, Μεταφορών...Ανάπτυξης και Τουρισμού»,
- 3) Το Π.Δ. 4/2018 (ΦΕΚ 7/Α'/22-1-2018) «Οργανισμός του Υπουργείου Πολιτισμού και Αθλητισμού», όπως τροποποιήθηκε και ισχύει με το ΠΔ 32/2022 (ΦΕΚ Α'91/09-05-2022),
- 4) Το Π.Δ. 83 (ΦΕΚ 121/Α/9-7-2019) "Διορισμός Αντιπροέδρου της Κυβέρνησης, Υπουργών, Αναπληρωτών Υπουργών και Υφυπουργών"
- 5) Την ΥΠΠΟΑ/ΓΡΥΠ/136505/3066/15-3-2020 ΥΑ, «Μεταβίβαση αρμοδιοτήτων των Προϊσταμένων Γενικών Διευθύνσεων κ.λ.π.» (ΦΕΚ 912/Β/17-3-2020), όπως τροποποιήθηκε και ισχύει με το ΦΕΚ 3013/Β'/16-06-2022
- 6) Τη με αρ. πρ. 328406/19-07-2022 έγκριση της Εφ. Α. Δ. Α.
- 7) Τη με αρ. πρ. 535835/3-11-2022 αίτησή σας

Σε συνέχεια της ανωτέρω σχετ. 7 αίτησής σας, σας πληροφορούμε ότι εγκρίνονται, από απόψεως Αρχαιολογικού Νόμου και αρμοδιοτήτων της Εφορείας μας, οι εκσκαφές για την κατασκευή δικτύου οπτικών ινών από την εργοληπτική εταιρεία ΕΡΓΑΤΗΚΑΤ Α.Ε. για λογαριασμό της VODAFONE-ΠΑΝΑΦΟΝ στην οδό Πάρνηθος (μεταξύ των οδών Μουστακάτου και Καποδιστρίου) στον Δήμο Αχαρνών, όπως αναφέρεται στο σχετ. 6.

Η έγκριση της Εφορείας μας δίδεται υπό τους ακόλουθους όρους:

- 1) Όλες οι εκσκαφικές εργασίες θα γίνουν υπό την επίβλεψη της Εφορείας μας και με την παρακολούθηση των αρχαιολόγων που έχουν προσληφθεί για τον σκοπό αυτό με δαπάνη του προϋπολογισμού του έργου.
- 2) Σε περίπτωση ανεύρεσης αρχαίων, η εκτέλεση των εργασιών θα ανασταλεί, έως ότου ολοκληρωθεί η ανασκαφική έρευνα, από τα αποτελέσματα της οποίας θα εξαρτηθεί η πορεία των εργασιών κατόπιν γνωμοδοτήσεων των αρμοδίων οργάνων του ΥΠ.ΠΟ.Α.
- 3) Η δαπάνη για την διενέργεια ενδεχόμενης ανασκαφικής έρευνας θα καλυφθεί από τον προϋπολογισμό του έργου (Ν. 4858/2021, άρθρο 37, παρ. 6).
- 4) Οι εκσκαφικές εργασίες θα εκτελούνται κατά τις εργάσιμες ημέρες και ώρες.
- 5) Η ασφάλεια του εργοταξίου και των εργαζομένων σε αυτό, καθώς και όλα τα αναγκαία, σύμφωνα με τη νομοθεσία, σχετικά μέτρα αποτελούν υποχρέωση του αναδόχου και του επιβλέποντος το έργο μηχανικού.

Όποιαδήποτε παράβαση των παραπάνω όρων αίρει αυτομάτως τη χορηγηθείσα έγκριση.



Η παρούσα έγκριση δεν υποκαθιστά έγγραφο που τυχόν απαιτείται από άλλη αρμόδια Αρχή ή Υπηρεσία.

Η Διευθύντρια της Εφορείας  
κ. α .α.  
Καλλιόπη Παπαγγελή  
Αρχαιολόγος

Λυκόβρυση, 07/11/2022  
Αριθμός Πρωτ.: 850023533-1

Προς: VODAFONE - ΠΑΝΑΦΟΝ Α.Ε.  
ΤΖΑΒΕΛΛΑ 1-3  
15231 ΧΑΛΑΝΔΡΙ

**Θέμα :** Χορήγηση ενημέρωσης ύπαρξης δικτύου Φυσικού Αερίου

Απαντώντας στο σχετικό έγγραφο σας με Αρ. Πρωτ. 850023533 / 07-11-2022 και λαμβάνοντας υπόψη τα σχετικά στοιχεία που προσκομίσατε για τους δρόμους του Δήμου ΑΧΑΡΝΩΝ, όπως αυτοί απεικονίζονται στον επισυναπτόμενο εποπτικό χάρτη, σας ενημερώνουμε ότι στο σημείο που μας υποδεικνύετε

**ΔΕΝ ΔΙΕΡΧΕΤΑΙ** δίκτυο Φ.Α.

**Παρατηρήσεις:**

1. Οι παραπάνω πληροφορίες αφορούν εγκατεστημένο δίκτυο και πρέπει να δοθεί ιδιαίτερη προσοχή στο γεγονός ότι αυτό επεκτείνεται και τροποποιείται συνεχώς, οπότε η προσέγγιση και αποκάλυψη των αγωγών Φ.Α. εγκυμονεί κίνδυνο ατυχήματος.
2. Για διευκρινίσεις σχετικά με την απάντηση αυτή, επικοινωνήστε με τη Δ/ση GIS και Τεκμηρίωσης κα. Δεσποτάκη Ε., τηλ. 213-0882457, 11322, fax: 213-0882499.
3. Σε περίπτωση ατυχήματος επικοινωνήστε ΑΜΕΣΑ με το ΚΕΝΤΡΟ ΕΛΕΓΧΟΥ στα τηλέφωνα 800-1111-330, 11322, 213-0882503, 213-0882538 για την αντιμετώπιση του συμβάντος από την Εταιρεία μας.
4. Η παρούσα ενημέρωση είναι απάντηση στη συγκεκριμένη αίτηση και αφορά τα κατασκευασμένα μέχρι σήμερα δίκτυα Χαμηλής και Μέσης Πίεσης της ΕΔΑ Αττικής. Τα δίκτυα Υψηλής Πίεσης (30-60 bar) που υπάρχουν στην Αττική, ανήκουν στον ΔΕΣΦΑ Α.Ε., ο οποίος έχει και την ευθύνη λειτουργίας τους και από τον οποίο θα πρέπει να ζητήσετε αντίστοιχα την απαραίτητη ενημέρωση.

**Σχόλια**

Με εκτίμηση,

Για την ΕΔΑ Αττικής



Σί. Κας



1010070841172606

**ΑΣΦΑΛΙΣΤΙΚΗ**

1

αλλάζουμε / τα δεδομένα

**ΣΥΜΒΟΛΑΙΟ ΤΕΧΝΙΚΩΝ ΑΣΦΑΛΙΣΕΩΝ**  
ΚΑΤΑ ΠΑΝΤΟΣ ΚΙΝΔΥΝΟΥ ΕΡΓΩΝ ΕΡΓΟΛ. / ΠΟΛ. ΜΗΧΑΝ.

Το περιεχόμενο της πρότασης ασφάλισης και οποιουδήποτε σχετικού εγγράφου, αποτελεί τη βάση της παρούσας ασφαλιστικής σύμβασης όσον αφορά τις δηλώσεις που περιέχονται σε αυτό. Η παρούσα Ασφαλιστική σύμβαση διέπεται από τους συνημμένους Ασφαλιστικούς Όρους, δηλαδή τους Γενικούς Όρους και Ειδικούς Όρους, οι οποίοι μαζί με το παρόν Ασφαλιστήριο αποτελούν το σύνολο της Ασφαλιστικής σύμβασης. Οποιαδήποτε συμπλήρωση ή και μεταβολή του περιεχομένου αυτού είναι άκυρη εφ' όσον δεν φέρει την υπογραφή νόμιμα εξουσιοδοτημένου εκπροσώπου της Εταιρείας. Η παρούσα ασφαλιστική σύμβαση διέπεται από το Ελληνικό Δίκαιο.

ΣΧΕΤΙΚΑ ΜΕ ΤΑ ΔΙΚΑΙΩΜΑΤΑ ΕΝΑΝΤΙΩΣΗΣ ΚΑΙ ΥΠΑΝΑΧΩΡΗΣΗΣ ΠΡΟΣ ΤΟ ΠΑΡΟΝ ΑΣΦΑΛΙΣΤΗΡΙΟ ΒΛΕΠΕ ΤΗ ΣΧΕΤΙΚΗ ΣΕΛΙΔΑ ΤΟΥ ΠΑΡΟΝΤΟΣ.

Το παρόν επέχει θέση ΑΠΟΔΕΙΞΕΩΣ ΠΑΡΟΧΗΣ ΥΠΗΡΕΣΙΩΝ του Κ.Φ.Α.Σ

ΑΡ.ΣΥΜΒΟΛΑΙΟΥ: 2702586 / 0001ΣΥΝΕΡΓΑΤΗΣ: 201115ΠΑΛΑΙΟΣ ΑΡ.ΣΥΜΒΟΛΑΙΟΥ: 2695393ΣΥΜΒΑΛΛΟΜΕΝΟΣ/ ΛΗΨΙΤΗΣ ΤΗΣ ΑΣΦΑΛΙΣΗΣ/ ΑΣΦΑΛΙΖΟΜΕΝΟΣ:

ΕΠΩΝΥΜΙΑ: ΕΡΓΑ - ΤΗ - ΚΑΤ Α.Ε.

ΝΟΜΟΣ: ΛΑΡΙΣΑ

ΠΟΛΗ: ΛΑΡΙΣΑ

ΟΔΟΣ: 3 ΧΛΜ ΠΕΟ ΛΑΡΙΣΑΣ-ΑΘΗΝΩΝ ΑΡΙΘΜΟΣ: Τ.Κ.: 41223

ΤΗΛ: 2410660877

Α.Φ.Μ.: 998221493

Α.Ο.Υ.: Β ΛΑΡΙΣΗΣ

Α.Δ.Τ.:

ΔΙΑΡΚΕΙΑ ΑΣΦΑΛΙΣΕΩΣ:

Από 12:00 της: 05.06.2019 Έως 12:00 της: 05.06.2022

ΕΚΤΕΤΑΜΕΝΗ ΣΥΝΤΗΡΗΣΗ από 12:00 της 05.06.2022 έως 12:00 της 05.06.2023

ΤΡΟΠΟΣ ΠΛΗΡΩΜΗΣ ΑΣΦΑΛΙΣΤΡΩΝ: ΤΡΕΙΣ ΔΟΣΕΙΣ

ΛΟΓΑΡΙΑΣΜΟΣ ΑΣΦΑΛΙΣΤΡΩΝ ΠΕΡΙΟΔΟΥ ΑΠΟ:05.06.2019 ΕΩΣ:30.11.2019 EUR: 9.450,06

<u>ΚΑΘΑΡΑ</u> <u>ΑΣΦΑΛΙΣΤΡΑ</u>	<u>ΔΙΚΑΙΩΜΑ</u> <u>ΣΥΜΒΟΛΑΙΟΥ</u>	<u>ΦΟΡΟΣ</u> <u>ΑΣΦΑΛΙΣΤΡΩΝ</u>	<u>ΧΑΡΤΟΣΗΜΟ</u>	<u>ΣΥΝΟΛΟ</u> <u>ΑΣΦΑΛΙΣΤΡΩΝ</u>
7.450,98	745,11	1.253,97	0,00	9.450,06

ΔΟΣΕΙΣ ΣΥΜΒΟΛΑΙΟΥ:

Ημ. Δόσης

Καθαρά Ασφάλιστρα

30.11.2019

7.450,95

28.02.2020

7.450,95

Σας επισημαίνουμε ότι σύμφωνα με τους όρους του ασφαλιστηρίου, η ασφαλιστική κάλυψη αρχίζει από την ημερομηνία έναρξης και εφόσον έχουν καταβληθεί εμπρόθεσμα τα ολικά ασφάλιστρα.



1010070841172700

**ΑΣΦΑΛΙΣΤΙΚΗ**

αλλάζουμε / τα δεδομένα

**ΤΜΗΜΑ Ι - ΥΛΙΚΕΣ ΖΗΜΙΕΣ****ΑΝΑΛΥΣΗ ΑΣΦΑΛΙΖΟΜΕΝΩΝ ΑΞΙΩΝ**

ΕΡΓΑΣΙΕΣ ΣΥΜΒΑΣΕΩΣ

EUR: 12.000.000,00

ΟΡΙΟ ΕΚΚΑΘΑΡΙΣΕΩΣ ΣΥΝΤΡΙΜΜΑΤΩΝ

EUR: 100.000,00

ΠΕΡΙΟΥΣΙΑ ΠΑΡΑΚΕΙΜΕΝΗ ΤΟΥ ΕΡΓΟΤΑΞΙΟΥ

EUR: 200.000,00

ΟΙΚΟΔΟΜΙΚΟΣ ΕΞΟΠΛΙΣΜΟΣ

ΔΕΝ ΚΑΛΥΠΤΕΤΑΙ

ΜΗΧΑΝΙΚΟΣ ΕΞΟΠΛΙΣΜΟΣ

ΔΕΝ ΚΑΛΥΠΤΕΤΑΙ

ΕΡΓΟΤΑΞΙΑΚΟΣ ΕΞΟΠΛΙΣΜΟΣ

EUR: 300.000,00

ΣΥΝΟΛΟ ΑΣΦΑΛΙΖΟΜΕΝΟΥ ΚΕΦΑΛΑΙΟΥ

EUR: 12.600.000,00

**ΤΜΗΜΑ ΙΙ - ΑΣΤΙΚΗ ΕΥΘΥΝΗ ΠΡΟΣ ΤΡΙΤΟΥΣ****ΟΡΙΑ ΕΥΘΥΝΗΣ****ΠΡΟΣ ΤΡΙΤΟΥΣ:**

ΣΩΜΑΤΙΚΕΣ ΒΛΑΒΕΣ / ΘΑΝΑΤΟΣ ΚΑΤ' ΑΤΟΜΟ

EUR: 800.000,00

ΥΛΙΚΕΣ ΖΗΜΙΕΣ ΚΑΤΑ ΣΥΜΒΑΝ

EUR: 400.000,00

ΑΝΩΤΑΤΟ ΟΡΙΟ ΕΥΘΥΝΗΣ ΚΑΤΑ ΣΥΜΒΑΝ

EUR: 1.500.000,00

ΑΝΩΤΑΤΟ ΟΡΙΟ ΕΥΘΥΝΗΣ ΓΙΑ ΤΗΝ ΑΣΦΑΛΙΣΤΙΚΗ ΠΕΡΙΟΔΟ

EUR: 5.000.000,00

**ΕΡΓΟΔΟΤΙΚΗ ΕΥΘΥΝΗ:**

ΣΩΜΑΤΙΚΕΣ ΒΛΑΒΕΣ / ΘΑΝΑΤΟΣ ΚΑΤ' ΑΤΟΜΟ

EUR: 400.000,00

ΣΩΜΑΤΙΚΕΣ ΒΛΑΒΕΣ / ΘΑΝΑΤΟΣ ΟΜΑΔΙΚΟ

EUR: 800.000,00

ΑΝΩΤΑΤΟ ΟΡΙΟ ΕΥΘΥΝΗΣ ΓΙΑ ΤΗΝ ΑΣΦΑΛΙΣΤΙΚΗ ΠΕΡΙΟΔΟ

EUR: 5.000.000,00

**ΟΡΙΑ ΕΥΘΥΝΗΣ ΚΑΤΑ ΤΗ ΔΙΑΡΚΕΙΑ ΤΗΣ ΣΥΝΤΗΡΗΣΗΣ****ΠΡΟΣ ΤΡΙΤΟΥΣ:**

ΣΩΜΑΤΙΚΕΣ ΒΛΑΒΕΣ / ΘΑΝΑΤΟΣ ΚΑΤ' ΑΤΟΜΟ EUR 800.000

ΥΛΙΚΕΣ ΖΗΜΙΕΣ ΚΑΤΑ ΣΥΜΒΑΝ EUR 400.000

ΑΝΩΤΑΤΟ ΟΡΙΟ ΕΥΘΥΝΗΣ ΚΑΤΑ ΣΥΜΒΑΝ EUR 1.500.000

ΑΝΩΤΑΤΟ ΟΡΙΟ ΕΥΘΥΝΗΣ ΓΙΑ ΤΗΝ ΑΣΦΑΛΙΣΤΙΚΗ ΠΕΡΙΟΔΟ EUR 5.000.000

**ΕΡΓΟΔΟΤΙΚΗ ΕΥΘΥΝΗ ΚΑΤΑ ΤΗ ΔΙΑΡΚΕΙΑ ΤΗΣ ΣΥΝΤΗΡΗΣΗΣ**

ΣΩΜΑΤΙΚΕΣ ΒΛΑΒΕΣ / ΘΑΝΑΤΟΣ ΚΑΤ' ΑΤΟΜΟ EUR 400.000

ΣΩΜΑΤΙΚΕΣ ΒΛΑΒΕΣ / ΘΑΝΑΤΟΣ ΟΜΑΔΙΚΟ EUR 800.000

ΑΝΩΤΑΤΟ ΟΡΙΟ ΕΥΘΥΝΗΣ ΓΙΑ ΤΗΝ ΑΣΦΑΛΙΣΤΙΚΗ ΠΕΡΙΟΔΟ EUR 5.000.000

**ΑΠΑΛΛΑΓΕΣ:****ΤΜΗΜΑ Ι - ΥΛΙΚΕΣ ΖΗΜΙΕΣ**

ΓΙΑ ΖΗΜΙΕΣ ΑΠΟ ΘΕΟΜΗΝΙΕΣ (π.χ. ΚΑΙΡΙΚΑ ΦΑΙΝΟΜΕΝΑ, ΚΑΘΙΖΗΣΗ, ΚΑΤΟΛΙΣΘΗΣΗ, ΖΗΜΙΕΣ ΑΠΟ ΝΕΡΑ, ΠΑΓΕΤΟ), ΠΥΡΚΑΓΙΑ, ΚΛΟΠΗ, ΚΑΙ Ε.Ο.001Α, 004, 115, 200:

ΕΥΡΩ 8.000 ΕΦ' ΕΚΑΣΤΗΣ ΖΗΜΙΑΣ.

ΓΙΑ ΖΗΜΙΕΣ ΑΠΟ ΑΛΛΕΣ ΑΙΤΙΕΣ : ΕΥΡΩ 5.000 ΕΦ' ΕΚΑΣΤΗΣ ΖΗΜΙΑΣ

ΓΙΑ ΖΗΜΙΕΣ ΑΠΟ ΣΕΙΣΜΟ : 2% ΕΠΙ ΤΟΥ ΑΣΦΑΛΙΣΜΕΝΟΥ ΚΕΦΑΛΑΙΟΥ ΤΜΗΜΑΤΟΣ Ι.

ΓΙΑ ΖΗΜΙΕΣ ΣΤΗΝ ΠΑΡΑΚΕΙΜΕΝΗ ΠΕΡΙΟΥΣΙΑ Ε.Ο.119 :

10% ΕΠΙ ΤΗΣ ΖΗΜΙΑΣ ΜΕ ΕΛΑΧΙΣΤΟ ΕΥΡΩ 5.000.-

**ΤΜΗΜΑ ΙΙ - ΑΣΤΙΚΗ ΕΥΘΥΝΗ ΠΡΟΣ ΤΡΙΤΟΥΣ**

ΓΙΑ ΖΗΜΙΕΣ ΣΕ ΟΚΩ :

10% ΕΠΙ ΤΗΣ ΖΗΜΙΑΣ ΜΕ ΕΛΑΧΙΣΤΟ ΠΟΣΟ ΕΥΡΩ 5.000.-

ΓΙΑ ΥΛΙΚΕΣ ΖΗΜΙΕΣ ΣΕ ΤΡΙΤΟΥΣ : ΕΥΡΩ 5.000 ΓΙΑ ΚΑΘΕ ΑΠΑΓΓΕΛΙΑ

**ΑΝΤΙΚΕΙΜΕΝΟ ΑΣΦΑΛΙΣΗΣ:**

VICTUS FIELD CONVERGED SERVICES

**ΑΝΑΛΥΤΙΚΗ ΠΕΡΙΓΡΑΦΗ ΑΣΦΑΛΙΖΟΜΕΝΟΥ ΚΙΝΔΥΝΟΥ:**

ΜΕ ΤΟ ΠΑΡΟΝ ΑΣΦΑΛΙΣΤΗΡΙΟ ΣΥΜΒΟΛΑΙΟ ΚΑΛΥΠΤΕΤΑΙ ΚΑΤΑ ΠΙΑΝΤΟΣ ΚΙΝΔΥΝΟΥ ΤΟ ΕΡΓΟ :

VICTUS FIELD CONVERGED SERVICES, ΣΕ ΔΙΑΦΟΡΕΣ ΠΕΡΙΟΧΕΣ ΤΗΣ ΕΛΛΗΝΙΚΗΣ



1010070841172800

**ΑΣΦΑΛΙΣΤΙΚΗ**

αλλάζουμε / τα δεδομένα

ΕΠΙΚΡΑΤΕΙΑΣ.

ΚΥΡΙΟΣ ΤΟΥ ΕΡΓΟΥ : VICTUS NETWORKS ΑΕ

**ΔΙΕΥΘΥΝΣΗ ΑΣΦΑΛΙΖΟΜΕΝΟΥ ΚΙΝΔΥΝΟΥ:**

ΝΟΜΟΣ:

ΠΟΛΗ:

ΟΔΟΣ: ΔΙΑΦΟΡΕΣ

ΑΡΙΘΜΟΣ:

**ΣΥΝΟΠΤΙΚΟΣ ΠΙΝΑΚΑΣ ΚΑΛΥΨΕΩΝ - ΠΑΡΑΡΤΗΜΑΤΩΝ:****A. Βασική κάλυψη:**

Κατά Παντός Κινδύνου

σύμφωνα με τις διατάξεις των άρθρων 1.4. Τμήμα Ι - Υλικές Ζημιές του Ιδίου του Έργου και 1.5. Τμήμα ΙΙ - Αστική Ευθύνη προς Τρίτους, πλήν των περιπτώσεων που εξαιρούνται (1.2, 1.4.2, 1.5.2)

**B. Πρόσθετες Συμφωνηθείσες Καλύψεις (Παραρτήματα):**

001Α ΚΑΛΥΨΗ ΤΡΟΜΟΚΡΑΤΙΚΩΝ ΕΝΕΡΓΕΙΩΝ (Όριο EUR 12.600.000,00)

001 ΚΑΛΥΨΗ ΖΗΜΙΑΣ Ή ΑΠΩΛΕΙΑΣ ΛΟΓΩ ΑΠΕΡΓΙΑΣ, ΟΧΛΑΓΩΓΙΑΣ ΚΑΙ ΠΟΛΙΤΙΚΩΝ ΤΑΡΑΧΩΝ. (Όριο EUR 12.600.000,00)

002 ΚΑΛΥΨΗ ΑΜΦΙΒΑΡΟΥΣ ΕΥΘΥΝΗΣ

004Α ΑΣΤΙΚΗ ΕΥΘΥΝΗ ΚΑΤΑ ΤΗΝ ΔΙΑΡΚΕΙΑ ΤΗΣ ΕΚΤΕΤΑΜΕΝΗΣ ΣΥΝΤΗΡΗΣΗΣ

004 ΕΚΤΕΤΑΜΕΝΗ ΚΑΛΥΨΗ ΣΥΝΤΗΡΗΣΕΩΣ

005 ΕΙΔΙΚΟΙ ΟΡΟΙ ΑΦΟΡΩΝΤΕΣ ΤΟ ΧΡΟΝΟΔΙΑΓΡΑΜΜΑ ΚΑΤΑΣΚΕΥΗΣ ΚΑΙ/Η

ΣΥΝΑΡΜΟΛΟΓΗΣΕΩΣ (4 Εβδομάδες)

006 ΚΑΛΥΨΗ ΠΡΟΣΘΕΤΩΝ ΔΑΠΑΝΩΝ ΓΙΑ ΥΠΕΡΩΡΙΕΣ, ΝΥΧΤΕΡΙΝΕΣ ΕΡΓΑΣΙΕΣ, ΚΑΙ

ΤΑΧΕΙΕΣ ΑΠΟΣΤΟΛΕΣ (10,00% επί του ποσού της ζημιάς με ανώτατο όριο EUR 100.000,00)

(ΙΣΧΥΕΙ ΓΙΑ ΟΛΗ ΤΗ ΔΙΑΡΚΕΙΑ ΤΗΣ ΚΑΤΑΣΚΕΥΑΣΤΙΚΗΣ ΠΕΡΙΟΔΟΥ)

007 ΚΑΛΥΨΗ ΕΞΟΔΩΝ ΑΕΡΟΠΟΡΙΚΟΥ ΝΑΥΛΟΥ (10,00% επί του ποσού της ζημιάς με ανώτατο όριο EUR 100.000,00)

(ΙΣΧΥΕΙ ΓΙΑ ΟΛΗ ΤΗ ΔΙΑΡΚΕΙΑ ΤΗΣ ΚΑΤΑΣΚΕΥΑΣΤΙΚΗΣ ΠΕΡΙΟΔΟΥ)

008 ΕΓΓΥΗΣΗ ΑΦΟΡΩΣΑ ΚΑΤΑΣΚΕΥΕΣ ΣΕ ΣΕΙΣΜΟΓΕΝΕΙΣ ΠΕΡΙΟΧΕΣ

013 ΙΔΙΟΚΤΗΣΙΑ ΣΕ ΑΠΟΘΗΚΕΥΣΗ ΕΚΤΟΣ ΕΡΓΟΤΑΞΙΑΚΟΥ ΧΩΡΟΥ (Ανά Αποθηκευτικό Χώρο EUR 100.000,00 . Όριο EUR 300.000,00 .)

046 ΕΙΔΙΚΟΣ ΟΡΟΣ ΚΑΘΙΖΗΣΕΩΣ

100 ΚΑΛΥΨΗ ΔΟΚΙΜΑΣΤΙΚΗΣ ΛΕΙΤΟΥΡΓΙΑΣ ΤΟΥ ΜΗΧΑΝΟΛΟΓΙΚΟΥ ΕΞΟΠΛΙΣΜΟΥ ΚΑΙ ΤΩΝ ΕΓΚΑΤΑΣΤΑΣΕΩΝ

102 ΚΑΛΥΨΗ ΥΠΟΓΕΙΩΝ ΚΑΛΩΔΙΩΣΕΩΝ, ΣΩΛΗΝΩΣΕΩΝ ΚΑΙ ΛΟΙΠΩΝ ΥΠΟΓΕΙΩΝ ΕΓΚΑΤΑΣΤΑΣΕΩΝ/ΔΙΚΤΥΟΥ

103 ΕΞΑΙΡΕΣΗ ΖΗΜΙΩΝ ΣΕ ΣΟΔΕΙΕΣ, ΔΑΣΗ, ΚΑΛΛΙΕΡΓΕΙΕΣ ΚΑΙ ΑΡΧΑΙΟΤΗΤΕΣ

106 ΕΙΔΙΚΟΣ ΟΡΟΣ ΤΜΗΜΑΤΩΝ (100 Μέτρα, ανώτατο 2 Μέτωπα)

107 ΚΑΛΥΨΗ ΓΙΑ ΕΡΓΟΤΑΞΙΑΚΟΥΣ ΚΑΤΑΥΛΙΣΜΟΥΣ ΚΑΙ ΑΠΟΘΗΚΕΣ (Για κάθε εργοταξιακό καταυλισμό EUR 100.000,00 . Για κάθε αποθηκευτική μονάδα EUR 100.000,00 .)

109 ΚΑΛΥΨΗ ΓΙΑ ΥΛΙΚΑ ΚΑΤΑΣΚΕΥΗΣ (5 Μέρες)

110 ΜΕΤΡΑ ΠΡΟΣΤΑΣΙΑΣ ΑΠΟ ΟΜΒΡΙΑ ΥΔΑΤΑ, ΠΛΗΜΜΥΡΑ ΚΑΙ ΚΑΤΑΚΛΥΣΜΟ

112 ΚΑΛΥΨΗ ΓΙΑ ΜΕΤΡΑ ΠΥΡΟΣΒΕΣΗΣ ΚΑΙ ΤΗΝ ΠΥΡΑΣΦΑΛΕΙΑ ΣΕ ΕΡΓΟΤΑΞΙΑ (Όριο EUR 100.000,00)

115 ΚΑΛΥΨΗ ΕΣΦΑΛΜΕΝΗΣ ΜΕΛΕΤΗΣ (Όριο EUR 12.600.000,00)

117 ΚΑΛΥΨΗ ΓΙΑ ΑΓΩΓΟΥΣ ΥΔΡΕΥΣΗΣ ΚΑΙ ΑΠΟΧΕΤΕΥΣΗΣ (100 Μέτρα, ανώτατο 2 Μέτωπα)

119 ΚΑΛΥΨΗ ΓΙΑ ΥΦΙΣΤΑΜΕΝΗ ΠΕΡΙΟΥΣΙΑ ΚΥΡΙΟΥ ΤΟΥ ΕΡΓΟΥ Ή ΠΕΡΙΟΥΣΙΑΚΑ ΣΤΟΙΧΕΙΑ ΤΡΙΤΩΝ ΤΑ ΟΠΟΙΑ ΒΡΙΣΚΟΝΤΑΙ ΥΠΟ ΤΗΝ ΕΠΙΒΛΕΨΗ Ή ΕΛΕΓΧΟ ΤΟΥ ΑΣΦΑΛΙΖΟΜΕΝΟΥ (Όριο EUR 200.000,00)

121 ΚΑΛΥΨΗ ΓΙΑ ΘΕΜΕΛΙΩΣΕΙΣ ΜΕ ΠΑΣΣΑΛΩΣΕΙΣ ΚΑΙ ΤΟΙΧΕΙΑ ΑΝΤΙΣΤΗΡΙΞΗΣ

200 ΚΑΛΥΨΗ ΚΙΝΔΥΝΩΝ ΚΑΤΑΣΚΕΥΑΣΤΩΝ

593 ΠΡΟΣΑΡΤΗΜΑ ΑΝΑΦΟΡΙΚΑ ΜΕ ΗΛΕΚΤΡΟΝΙΚΑ ΔΕΔΟΜΕΝΑ

ΕΙΔΙΚΟΣ ΟΡΟΣ 72 ΩΡΩΝ

ΕΡΓΟΔΟΤΙΚΗ ΑΣΤΙΚΗ ΕΥΘΥΝΗ

ΕΙΔΙΚΟΙ ΟΡΟΙ ΚΥΡΙΟΥ ΤΟΥ ΕΡΓΟΥ



1010070841172900

**ΑΣΦΑΛΙΣΤΙΚΗ**

αλλάζουμε / τα δεδομένα

**ΠΡΟΥΠΟΘΕΣΕΙΣ ΚΑΙ ΕΞΑΙΡΕΣΕΙΣ ΕΙΔΙΚΩΝ ΟΡΩΝ:**

Από τις Πρόσθετες Καλύψεις που παρέχονται με τους Ειδικούς Όρους της παρούσας Ασφαλιστικής Σύμβασης εξαιρούνται οι περιπτώσεις που αναφέρονται:

- 001Α ΚΑΛΥΨΗ ΤΡΟΜΟΚΡΑΤΙΚΩΝ ΕΝΕΡΓΕΙΩΝ - παρ. Β & Γ  
 001 ΚΑΛΥΨΗ ΖΗΜΙΑΣ Ή ΑΠΩΛΕΙΑΣ ΛΟΓΩ ΑΠΕΡΓΙΑΣ, ΟΧΛΑΓΩΓΙΑΣ ΚΑΙ ΠΟΛΙΤΙΚΩΝ ΤΑΡΑΧΩΝ. - παρ. Β & Γ  
 002 ΚΑΛΥΨΗ ΑΜΦΙΒΑΡΟΥΣ ΕΥΘΥΝΗΣ - παρ. Β & Γ  
 004Α ΑΣΤΙΚΗ ΕΥΘΥΝΗ ΚΑΤΑ ΤΗΝ ΔΙΑΡΚΕΙΑ ΤΗΣ ΕΚΤΕΤΑΜΕΝΗΣ ΣΥΝΤΗΡΗΣΗΣ - παρ. Β & Γ  
 004 ΕΚΤΕΤΑΜΕΝΗ ΚΑΛΥΨΗ ΣΥΝΤΗΡΗΣΕΩΣ - παρ. Β & Γ  
 005 ΕΙΔΙΚΟΙ ΟΡΟΙ ΑΦΟΡΩΝΤΕΣ ΤΟ ΧΡΟΝΟΔΙΑΓΡΑΜΜΑ ΚΑΤΑΣΚΕΥΗΣ ΚΑΙ/Η ΣΥΝΑΡΜΟΛΟΓΗΣΕΩΣ - παρ. Β & Γ  
 006 ΚΑΛΥΨΗ ΠΡΟΣΘΕΤΩΝ ΔΑΠΑΝΩΝ ΓΙΑ ΥΠΕΡΩΡΙΕΣ, ΝΥΧΤΕΡΙΝΕΣ ΕΡΓΑΣΙΕΣ, ΚΑΙ ΤΑΧΕΙΕΣ ΑΠΟΣΤΟΛΕΣ  
 (ΙΣΧΥΕΙ ΓΙΑ ΟΛΗ ΤΗ ΔΙΑΡΚΕΙΑ ΤΗΣ ΚΑΤΑΣΚΕΥΑΣΤΙΚΗΣ ΠΕΡΙΟΔΟΥ) - παρ. Β & Γ  
 007 ΚΑΛΥΨΗ ΕΞΟΔΩΝ ΑΕΡΟΠΟΡΙΚΟΥ ΝΑΥΛΟΥ  
 (ΙΣΧΥΕΙ ΓΙΑ ΟΛΗ ΤΗ ΔΙΑΡΚΕΙΑ ΤΗΣ ΚΑΤΑΣΚΕΥΑΣΤΙΚΗΣ ΠΕΡΙΟΔΟΥ) - παρ. Β & Γ  
 008 ΕΓΓΥΗΣΗ ΑΦΟΡΩΣΑ ΚΑΤΑΣΚΕΥΕΣ ΣΕ ΣΕΙΣΜΟΓΕΝΕΙΣ ΠΕΡΙΟΧΕΣ - παρ. Β & Γ  
 013 ΙΔΙΟΚΤΗΣΙΑ ΣΕ ΑΠΟΘΗΚΕΥΣΗ ΕΚΤΟΣ ΕΡΓΟΤΑΞΙΑΚΟΥ ΧΩΡΟΥ - παρ. Β & Γ  
 046 ΕΙΔΙΚΟΣ ΟΡΟΣ ΚΑΘΙΖΗΣΕΩΣ - παρ. Β & Γ  
 100 ΚΑΛΥΨΗ ΔΟΚΙΜΑΣΤΙΚΗΣ ΛΕΙΤΟΥΡΓΙΑΣ ΤΟΥ ΜΗΧΑΝΟΛΟΓΙΚΟΥ ΕΞΟΠΛΙΣΜΟΥ ΚΑΙ ΤΩΝ ΕΓΚΑΤΑΣΤΑΣΕΩΝ - παρ. Β & Γ  
 102 ΚΑΛΥΨΗ ΥΠΟΓΕΙΩΝ ΚΑΛΩΔΙΩΣΕΩΝ, ΣΩΛΗΝΩΣΕΩΝ ΚΑΙ ΛΟΙΠΩΝ ΥΠΟΓΕΙΩΝ ΕΓΚΑΤΑΣΤΑΣΕΩΝ/ΔΙΚΤΥΟΥ - παρ. Β & Γ  
 103 ΕΞΑΙΡΕΣΗ ΖΗΜΙΩΝ ΣΕ ΣΟΔΕΙΕΣ, ΔΑΣΗ, ΚΑΛΛΙΕΡΓΕΙΕΣ ΚΑΙ ΑΡΧΑΙΟΤΗΤΕΣ - παρ. Β & Γ  
 106 ΕΙΔΙΚΟΣ ΟΡΟΣ ΤΜΗΜΑΤΩΝ - παρ. Β & Γ  
 107 ΚΑΛΥΨΗ ΓΙΑ ΕΡΓΟΤΑΞΙΑΚΟΥΣ ΚΑΤΑΥΛΙΣΜΟΥΣ ΚΑΙ ΑΠΟΘΗΚΕΣ - παρ. Β & Γ  
 109 ΚΑΛΥΨΗ ΓΙΑ ΥΛΙΚΑ ΚΑΤΑΣΚΕΥΗΣ - παρ. Β & Γ  
 110 ΜΕΤΡΑ ΠΡΟΣΤΑΣΙΑΣ ΑΠΟ ΟΜΒΡΙΑ ΥΔΑΤΑ, ΠΛΗΜΜΥΡΑ ΚΑΙ ΚΑΤΑΚΛΥΣΜΟ - παρ. Β & Γ  
 112 ΚΑΛΥΨΗ ΓΙΑ ΜΕΤΡΑ ΠΥΡΟΣΒΕΣΗΣ ΚΑΙ ΤΗΝ ΠΥΡΑΣΦΑΛΕΙΑ ΣΕ ΕΡΓΟΤΑΞΙΑ - παρ. Β & Γ  
 115 ΚΑΛΥΨΗ ΕΣΦΑΛΜΕΝΗΣ ΜΕΛΕΤΗΣ - παρ. Β & Γ  
 117 ΚΑΛΥΨΗ ΓΙΑ ΑΓΩΓΟΥΣ ΥΔΡΕΥΣΗΣ ΚΑΙ ΑΠΟΧΕΤΕΥΣΗΣ - παρ. Β & Γ  
 119 ΚΑΛΥΨΗ ΓΙΑ ΥΦΙΣΤΑΜΕΝΗ ΠΕΡΙΟΥΣΙΑ ΚΥΡΙΟΥ ΤΟΥ ΕΡΓΟΥ Ή ΠΕΡΙΟΥΣΙΑΚΑ ΣΤΟΙΧΕΙΑ ΤΡΙΤΩΝ ΤΑ ΟΠΟΙΑ ΒΡΙΣΚΟΝΤΑΙ ΥΠΟ ΤΗΝ ΕΠΙΒΛΕΨΗ Ή ΕΛΕΓΧΟ ΤΟΥ ΑΣΦΑΛΙΖΟΜΕΝΟΥ - παρ. Β & Γ  
 121 ΚΑΛΥΨΗ ΓΙΑ ΘΕΜΕΛΙΩΣΕΙΣ ΜΕ ΠΑΣΣΑΛΩΣΕΙΣ ΚΑΙ ΤΟΙΧΕΙΑ ΑΝΤΙΣΤΗΡΙΞΗΣ - παρ. Β & Γ  
 200 ΚΑΛΥΨΗ ΚΙΝΔΥΝΩΝ ΚΑΤΑΣΚΕΥΑΣΤΩΝ - παρ. Β & Γ  
 593 ΠΡΟΣΑΡΤΗΜΑ ΑΝΑΦΟΡΙΚΑ ΜΕ ΗΛΕΚΤΡΟΝΙΚΑ ΔΕΔΟΜΕΝΑ - παρ. Β & Γ  
 ΕΙΔΙΚΟΣ ΟΡΟΣ 72 ΩΡΩΝ

**ΠΡΟΣΘΕΤΕΣ ΕΞΑΙΡΕΣΕΙΣ**

- Εξαιρούνται απώλειες/ζημιές από μόλυνση ή ρύπανση του αέρα, των νερών και του εδάφους.
- Απώλειες ή ζημιές που έχουν συμβεί πριν την έναρξη της συμφωνηθείσας ασφαλιστικής κάλυψης ΔΕΝ ΚΑΛΥΠΤΟΝΤΑΙ.
- Εξαιρούνται ζημιές σε όμορα κτίρια / κτίσματα εν γένει συνεπεία εργασιών κατεδάφισης, εκτός και εάν έχει δηλωθεί και συμφωνηθεί στο παρόν με "ΕΠΕΚΤΑΣΗ" στην "ΠΕΡΙΓΡΑΦΗ ΤΟΥ ΑΣΦΑΛΙΖΟΜΕΝΟΥ ΚΙΝΔΥΝΟΥ"
- Εξαιρείται η Επαγγελματική Αστική Ευθύνη των Μελετητών.
- Εξαιρούνται ζημιές από graffiti
- Δεν καλύπτεται καμία υπαρκτή ή υποθετική ευθύνη για ζημιά ή απώλεια, άμεσα ή έμμεσα προερχόμενη από ανάμειξη με οποιοδήποτε τρόπο με αμιάντο ,ή με υλικά που περιέχουν αμιάντο με οποιαδήποτε μορφή ή ποσότητα.

**ΠΑΡΕΚΚΛΙΣΕΙΣ:**

Το παρόν ασφαλιστήριο εκδόθηκε με τις παρακάτω παρεκκλίσεις από την πρόταση ασφάλισης: Καμία



1010070841173000

**ΑΣΦΑΛΙΣΤΙΚΗ**

αλλάζουμε / τα δεδομένα

**ΕΙΔΙΚΕΣ ΠΡΟΣΘΕΤΕΣ ΣΥΜΦΩΝΙΕΣ:****ΕΝΑΡΞΗ ΚΑΙ ΔΙΑΡΚΕΙΑ ΚΑΛΥΨΕΩΣ, ΠΛΗΡΩΜΗ ΑΣΦΑΛΙΣΤΡΩΝ**

1) Συμφωνείται ότι η παρούσα Ασφαλιστική Σύμβαση θα ισχύει για το χρονικό διάστημα που αναγράφεται στο ασφαλιστήριο και η διάρκειά του μπορεί να ορίζεται:

(i) για χρονικό διάστημα δώδεκα (12) μηνών ή

(ii) για χρονικό διάστημα έξι (6) μηνών, αυτομάτως ανανεούμενο, υπό τον όρο της καταβολής των ασφαλιστρών για τη νέα περίοδο ασφάλισης σύμφωνα με τα κατωτέρω, για έξι (6) ακόμη μήνες, μέχρι τη συμπλήρωση συνολικά 12μηνης περιόδου, ή

(iii) για χρονικό διάστημα τριών (3) μηνών, αυτομάτως ανανεούμενο, υπό τον όρο της καταβολής των ασφαλιστρών για τη νέα περίοδο ασφάλισης σύμφωνα με τα κατωτέρω, για τρεις (3) ακόμη μήνες, τούτο δε δυνάμενο να λάβει χώρα κατ' επανάληψη μέχρι τη συμπλήρωση, κατ' ανώτατο όριο, συνολικά 12 μηνών.

Μετά τη συμπλήρωση 12 συνεχών μηνών ασφάλισης (ενιαίο δωδεκάμηνο ή δύο διαδοχικά εξάμηνα ή τέσσερα διαδοχικά τρίμηνα) η ασφαλιστική σύμβαση λήγει αυτομάτως.

2) Η ασφαλιστική κάλυψη αρχίζει από το χρονικό σημείο που αναγράφεται στο ασφαλιστήριο και εφόσον έχει καταβληθεί το εφάπαξ ασφαλιστρο ή η πρώτη δόση των συμφωνημένων τμηματικών καταβολών του ασφαλιστρού. Η τυχόν ύπαρξη προθεσμίας καταβολής του εφάπαξ ασφαλιστρού ή της πρώτης δόσης τμηματικής καταβολής του ασφαλιστρού δεν δημιουργεί υποχρέωση του



1010070841173100

**ΑΣΦΑΛΙΣΤΙΚΗ**

**αλλάζουμε / τα δεδομένα**

ασφαλιστή για καταγγελία της σύμβασης, εφαρμοζομένου στη συγκεκριμένη περίπτωση του άρθρου 6 παρ.1 του Ν.2496/97 που ορίζει ότι η ασφαλιστική κάλυψη δεν αρχίζει πριν την καταβολή του εφάπαξ ασφαλίστρου ή της τμηματικής καταβολής.

3) Τα ασφαλίστρα για κάθε περίοδο ασφάλισης καταβάλλονται πάντοτε, ως εξής:

Για την πρώτη (i) ως άνω περίπτωση, εφάπαξ μέχρι την έναρξη της κάλυψης ή εντός προθεσμίας 30 ημερών από την ημερομηνία έναρξης της κάλυψης ή την ημερομηνία έκδοσης του ασφαλιστηρίου συμβολαίου (οποιαδήποτε είναι μεταγενέστερη)

Για τη δεύτερη (ii) ως άνω περίπτωση, σε δύο ισόποσες εφάπαξ καταβολές που κάθε μία αφορά στην αντίστοιχη επιμέρους περίοδο ασφάλισης, ως ακολούθως:

Η πρώτη για το διάστημα έξι (6) ημερολογιακών μηνών μέχρι την έναρξη της κάλυψης ή εντός προθεσμίας 30 ημερών από την ημερομηνία έναρξης της κάλυψης ή την ημερομηνία έκδοσης του ασφαλιστηρίου συμβολαίου (οποιαδήποτε είναι μεταγενέστερη)

Η δεύτερη για διάστημα έξι ημερολογιακών μηνών μέχρι την ημερομηνία έναρξης του εξαμήνου ή εντός προθεσμίας 30 ημερών από την ημερομηνία έναρξης του εξαμήνου

Για την τρίτη (iii) ως άνω περίπτωση, σε τέσσερις (4) ισόποσες εφάπαξ καταβολές που κάθε μία αφορά στην αντίστοιχη επιμέρους περίοδο ασφάλισης, ως ακολούθως:

Η πρώτη για το διάστημα τριών (3) ημερολογιακών μηνών μέχρι την έναρξη της κάλυψης ή εντός προθεσμίας 30 ημερών από την ημερομηνία έναρξης της κάλυψης ή την ημερομηνία έκδοσης του ασφαλιστηρίου συμβολαίου (οποιαδήποτε είναι μεταγενέστερη)





1010070841173200

**ΑΣΦΑΛΙΣΤΙΚΗ****αλλάζουμε / τα δεδομένα**

Οι 2η, 3η, 4η καταβολές για διάστημα τριών (3) ημερολογιακών μηνών η κάθε μία, μέχρι την ημερομηνία έναρξης κάθε επόμενου τριμήνου ή εντός προθεσμίας 30 ημερών από την ημερομηνία έναρξης του τριμήνου

4) Η καταβολή του ασφαλιστρού αποδεικνύεται αποκλειστικά και μόνο με απόδειξη, που εκδίδεται προσηκόντως από την Εταιρεία ή από νομίμως εξουσιοδοτημένο εκπρόσωπό της.

5) Η καθυστέρηση της καταβολής ληξιπρόθεσμης δόσης ασφαλιστρού δίνει το δικαίωμα στην Εταιρεία να καταγγείλει γραπτώς την σύμβαση. Η καταγγελία επιφέρει αποτελέσματα μετά πάροδο ενός (1) μηνός από τότε που θα περιέλθει στο λήπτη της ασφάλισης και εφόσον η δόση δεν έχει καταβληθεί μέχρι τότε.

**ΠΡΟΣΘΕΤΟΙ ΕΙΔΙΚΟΙ ΟΡΟΙ**

1. Ο Λήπτης της Ασφάλισης/Ασφαλιζόμενος είναι υποχρεωμένος να ζητάει την αναπροσαρμογή των ασφαλιζόμενων ποσών του τμήματος I , έτσι ώστε να καλύπτεται πάντα η πραγματική αξία του έργου, και να μην υπάρχει υπασφάλιση στην περίπτωση επέλευσης καλυπτομένου κινδύνου.

2. Για την κάλυψη της κλοπής και/ή διάρρηξης , ο Λήπτης της Ασφάλισης/Ασφαλιζόμενος υποχρεούται να φυλάσσει τον εργοταξιακό χώρο και τις αποθήκες όλο το 24ωρο με προσωπικό εξειδικευμένο. Σε αντίθετη περίπτωση, τα υλικά θα πρέπει να φυλάσσονται σε κλειστό και προστατευμένο χώρο με λουκέτα ασφαλείας.

3. Εάν κατά τις εκκαφές βρεθεί νερό, τότε θα πρέπει να υπάρχει επαρκής αριθμός αντλιών για απορρόφησή του. Τα προϊόντα εκκαφής / ή και υλικά πλήρωσης δεν θα είναι τοποθετημένα σε σημεία, που εμποδίζουν την φυσική απορροή των ομβρίων υδάτων είτε στις παρακείμενες οδούς είτε μπροστά



1010070841173300

**ΑΣΦΑΛΙΣΤΙΚΗ**

**αλλάζουμε / τα δεδομένα**

από τις υδροορές των παρακείμενων οικοδομών.

4. Κατά την εκτέλεση εργασιών χρωματισμών πάσης φύσεως επιφανειών, πρέπει να λαμβάνονται όλα τα αναγκαία μέτρα, κυρίως όταν οι καιρικές συνθήκες δεν είναι ευνοϊκές για την αποφυγή πρόκλησης ζημιών σε Τρίτους (χρωματισμοί αυτοκινήτων κλπ)

5. Εάν κατά την εκτέλεση των εργασιών της σύμβασης που ασφαλιζονται με το παρόν, πρόκειται να εκτελεσθούν εργασίες κατεδάφισης, να σημειωθεί ότι οι ζημιές που τυχόν προκληθούν σε όμορα κτίσματα κατά την διάρκεια της κατεδάφισης δεν θα καλύπτονται.

6. Αναφορικά με τις δενδροφυτεύσεις και γενικά τα έργα πρασίνου η κάλυψη θα διακόπτεται αμέσως μετά την φύτευσή τους και δεν θα έχει εφαρμογή η κάλυψη συντήρησης εάν και εφ'όσον προβλέπεται στο συμβόλαιο.

7. Σωματικές βλάβες και υλικές ζημιές οι οποίες προκαλούνται σε τρίτους συνεπεία αυτοκινητιστικών ατυχημάτων, θα καλύπτονται αποκλειστικά και μόνο υπό την προϋπόθεση θεμελιώσεως ευθύνης του Ασφαλισμένου.

8. Ως Ασφαλισμένοι Θεωρούνται:

Ο Ανάδοχος, ο Κύριος του Έργου, όλοι οι εργολάβοι και υπεργολάβοι οποιαδήποτε βαθμίδας, εργατοτεχνίτες, επιστάτες, προμηθευτές, το προσωπικό όλων αυτών και γενικά κάθε πρόσωπο που απασχολείται με οποιαδήποτε σχέση εργασίας ή έχει σχέση με το έργο.

9. Αναφορικά με την κάλυψη των Τρομοκρατικών ενεργειών ισχύουν ρητά οι ακόλουθοι όροι

- Εξαιρούνται ζημιές ή απώλειες ή δαπάνες αμέσως ή εμμέσως προερχόμενες

A) από ρύπανση/μόλυνση από βιολογικά/χημικά όπλα/ ιούς

B) από πυραύλους συνεπεία οποιασδήποτε τρομοκρατικής ενέργειας

Η ασφάλιση των Τρομοκρατικών ενεργειών υπόκειται στο δικαίωμα από πλευράς Ασφαλιστικής Εταιρίας, διακοπής αυτής της καλύψεως οποτεδήποτε.

Το δικαίωμα αυτό μπορεί να ασκηθεί με προειδοποίηση στην τελευταία

γνωστή διεύθυνση των Ασφαλιζομένων εντός 7 ημερών

και χωρίς την ύπαρξη οποιασδήποτε προϋπόθεσης.



1010070841173400

**ΑΣΦΑΛΙΣΤΙΚΗ****αλλάζουμε / τα δεδομένα**

10. Δηλώνεται και συμφωνείται ότι απαραίτητη προϋπόθεση ισχύος της κάλυψης είναι ότι ο Ασφαλιζόμενος θα λαμβάνει τις απαιτούμενες προφυλάξεις για την πρόληψη ατυχημάτων / ζημιών και θα τηρεί απαρέγκλιτα τους νόμους και κανονισμούς τους σχετικούς με την ασφάλεια του κοινού αλλά και του εργατοτεχνικού που απασχολείται κατά οποιονδήποτε τρόπο στο έργο.

11. Κάλυψη σχεδίων και εγγράφων με υπό-όριο κατ' ελάχιστον ΕΥΡΩ 50.000 για όλη την διάρκεια ασφάλισης .

12. Κάλυψη εξόδων ελαχιστοποίησης απώλειας ή ζημίας με υπό-όριο κατ' ελάχιστον ΕΥΡΩ 200.000. για όλη την διάρκεια ασφάλισης

13. Καλύπτεται η Αστική ευθύνη για σωματικές βλάβες ή/και υλικές ζημιές τρίτων, οι οποίες μπορεί να προκληθούν από ή κατά τη διάρκεια χρήσης κλαρκ και εν γένει ανυψωτικών μηχανημάτων καθώς και τη φόρτωση και εκφόρτωση υλικών ( για πέραν της τυχόν ασφαλίσεώς τους από άλλο κλάδο ασφάλισης).

14. Η VICTUS NETWORKS S.A., το προσωπικό της καθώς και όλοι οι σύμβουλοι συνεργάτες της θα θεωρούνται τρίτα πρόσωπα.

15. Αναφορικά με τυχόν Απώλεια ή ζημιά ιδιοκτησίας υφιστάμενης/παρακείμενης στον τόπο εργασιών, η οποία ανήκει ή τελεί υπό την φύλαξη, υπεύθυνη μέριμνα ή τον έλεγχο του Εργοδότη ( Ε.Ο.119) το ασφαλιζόμενο κεφάλαιο θα είναι κατ' ελάχιστον ΕΥΡΩ 200.000 ανά περιστατικό και συνολικά για όλη την διάρκεια ασφάλισης .

(προκειμένου για δομικά έργα που τελούνται στους υπόψη χώρους).

16. Η Κάλυψη εκκαθάρισης/αποκομιδής συντριμμιτών θα παρέχεται με υπό-όριο 10% επί της εκάστοτε ζημίας και μέχρι του ποσού των ΕΥΡΩ 100.000.- ( 10% του συνολικού ποσού της σύμβασης) για όλη την διάρκεια ασφάλισης.

17. ΤΟ ΠΑΡΑΡΤΗΜΑ 008 ΙΣΧΥΕΙ ΜΟΝΟ ΓΙΑ ΤΙΣ ΝΕΕΣ ΕΡΓΑΣΙΕΣ.

18. ΤΟ ΠΑΡΑΡΤΗΜΑ 100 ΙΣΧΥΕΙ ΓΙΑ ΔΙΑΣΤΗΜΑ ΤΕΣΣΑΡΩΝ (4) ΕΒΔΟΜΑΔΩΝ.



1010070841173500

**ΑΣΦΑΛΙΣΤΙΚΗ****αλλάζουμε / τα δεδομένα**

19.ΤΟ ΠΑΡΑΡΤΗΜΑ 115 ΙΣΧΥΕΙ ΜΟΝΟ ΓΙΑ ΤΙΣ ΝΕΕΣ ΕΡΓΑΣΙΕΣ ΠΟΛ.ΜΗΧΑΝΙΚΟΥ.

20.ΤΟ ΠΑΡΑΡΤΗΜΑ 200 ΙΣΧΥΕΙ ΜΟΝΟ ΓΙΑ ΤΙΣ ΝΕΕΣ Η/Μ ΕΡΓΑΣΙΕΣ.

Τα ανώτατα όρια αποζημιώσεως της Εργοδοτικής Αστικής Ευθύνης, καθώς και της Αστικής Ευθύνης ή/και Εργοδοτικής Ευθύνης της Συντήρησης, εάν και εφόσον προβλέπονται από το παρόν συμβόλαιο, ισχύουν ως υπο-όρια των ανωτάτων ορίων αποζημιώσεως της Γενικής Αστικής Ευθύνης Τρίτων και σε καμία περίπτωση ως προσθετικά ή αυξητικά αυτών.

**ΕΙΔΙΚΟΣ ΟΡΟΣ 033****ΑΥΤΟΜΑΤΗ ΑΥΞΗΣΗ ΤΟΥ ΑΣΦΑΛΙΖΟΜΕΝΟΥ ΚΕΦΑΛΑΙΟΥ**

Δηλώνεται ότι σε περίπτωση που θα υπάρξει αύξηση της ασφαλιζόμενης με το παρόν ασφαλιστήριο αξίας σύμβασης έργου, το αντίστοιχο αναφερόμενο στον πίνακα κεφάλαιο θα αυξάνεται αυτόματα αλλά με ανώτατο συνολικό όριο της αύξησης αυτής ποσοστό 20% του αρχικά δηλωθέντος και ασφαλισμένου ποσού, με 3μηνη περίοδο αναγγελίας του ακριβούς ποσού της αύξησης.

**ΔΙΚΑΙΩΜΑΤΑ ΛΗΠΤΗ ΑΣΦΑΛΙΣΗΣ:****ΔΙΚΑΙΩΜΑΤΑ ΕΝΑΝΤΙΩΣΗΣ**

Για όλα τα παραπάνω αναφερόμενα καθώς και για κάθε άλλη τυχόν παρέκκλιση του παρόντος ασφαλιστηρίου από την αίτηση, ο λήπτης της ασφάλισης έχει δικαίωμα εναντίωσης, συμπληρώνοντας και αποστέλλοντας στην Εταιρία το έντυπο υπόδειγμα (Α) δήλωσης εναντίωσης που επισυνάπτεται στο παρόν ασφαλιστήριο με συστημένο ταχυδρομείο, μέσα σε ένα (1) μήνα από την ημερομηνία παράδοσης σ' αυτόν, του ασφαλιστηρίου. Σε περίπτωση που για οποιοδήποτε λόγο ο λήπτης της ασφάλισης δεν έγγραφο με τις πληροφορίες που προβλέπονται από το Αρ. 4 Παρ. 2 περ. Η του Ν.Δ. 400 / 70 κατά τον χρόνο υποβολής της αίτησης για ασφάλιση ή παρέλαβε το παρόν ασφαλιστήριο χωρίς τους γενικούς και ειδικούς ασφαλιστικούς όρους που διέπουν την ασφάλιση έχει δικαίωμα εναντίωσης συμπληρώνοντας και αποστέλλοντας στην Εταιρία το έντυπο υπόδειγμα (Β) δήλωσης εναντίωσης που επισυνάπτεται στο παρόν ασφαλιστήριο με συστημένο ταχυδρομείο, εντός 14 ημερών από την ημερομηνία παράδοσης σ' αυτόν, του ασφαλιστηρίου.

**ΔΙΚΑΙΩΜΑΤΑ ΥΠΑΝΑΧΩΡΗΣΗΣ**



1010070841173600

**ΑΣΦΑΛΙΣΤΙΚΗ**

**αλλάζουμε / τα δεδομένα**

Αν το ασφαλιστήριο έχει διάρκεια μεγαλύτερη του ενός (1) έτους ο λήπτης της ασφάλισης δικαιούται, για λόγους ανεξάρτητους από τους αναφερόμενους στις παραπάνω παραγράφους 1) και 2), να υπαναχωρήσει από την παρούσα σύμβαση αποστέλλοντας στην Εταιρεία επιστολή με συστημένο ταχυδρομείο, εντός 14 ημερών από την ημερομηνία παράδοσης σ' αυτόν του ασφαλιστηρίου.

Ασφαλιστικός διαμεσολαβητής με σύμβαση με την Εταιρεία ΓΕΝΚΑ ΕΠΕΝΔΥΤΙΚΗ & ΠΡΑΚΤΟΡΕΙΑΚΗ, ΑΕΜ: 322837, ΑΦΜ: 094501574.

ΗΜΕΡΟΜΗΝΙΑ ΕΚΔΟΣΕΩΣ ΑΣΦΑΛΙΣΤΗΡΙΟΥ: 01.07.2019 ΑΘΗΝΑΙ

**Ο ΣΥΜΒΑΛΛΟΜΕΝΟΣ - ΑΣΦΑΛΙΖΟΜΕΝΟΣ**

ΑΘΗΝΑ, 25.06.2019  
ΑΧΑ ΑΣΦΑΛΙΣΤΙΚΗ  
ΑΝΩΝΥΜΟΣ ΕΤΑΙΡΙΑ

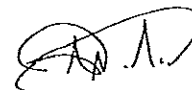
  
Α.Β.ΝΙΚΟΛΑΟΥ

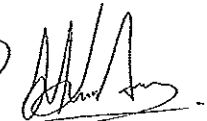
  
Γ.Θ.ΚΟΚΑΛΑΣ



1010070841173700

**ΑΣΦΑΛΙΣΤΙΚΗ**

αλλάζουμε / τα δεδομένα

**ΕΝΗΜΕΡΩΤΙΚΟ ΕΝΤΥΠΟ ΠΛΗΡΟΦΟΡΙΩΝ**

(Άρθρο 4, Παράγρ. 2, Περιπτ. Η του Ν.Δ. 400/1970 όπως τροποποιήθηκε από το Π.Δ. 252 / 96)

**1. ΕΠΩΝΥΜΙΑ, ΣΚΟΠΟΣ, ΝΟΜΙΚΗ ΜΟΡΦΗ ΤΗΣ ΑΣΦΑΛΙΣΤΙΚΗΣ ΕΠΙΧΕΙΡΗΣΕΩΣ**

ΕΠΩΝΥΜΙΑ: ΑΧΑ ΑΣΦΑΛΙΣΤΙΚΗ  
ΣΚΟΠΟΣ: Σκοπός της Εταιρείας είναι:  
α) Ασφαλίσεις Ζωής και Ζημιών  
β) Αντασφαλίσεις Ζημιών  
ΝΟΜΙΚΗ ΜΟΡΦΗ: Ανώνυμος Εταιρεία

**2. ΚΡΑΤΟΣ/ΜΕΛΟΣ ΚΑΤΑΓΩΓΗΣ ΤΗΣ ΑΣΦΑΛΙΣΤΙΚΗΣ ΕΠΙΧΕΙΡΗΣΕΩΣ: Η Ελλάδα**

**3. ΕΔΡΑ ΤΗΣ ΑΣΦΑΛΙΣΤΙΚΗΣ ΕΠΙΧΕΙΡΗΣΕΩΣ:**

ΑΧΑ ΑΣΦΑΛΙΣΤΙΚΗ  
ΜΙΧΑΛΑΚΟΠΟΥΛΟΥ 48, 115 28 ΑΘΗΝΑΙ  
ΤΗΛ.: 210 726 8000, FAX: 210 726 8810  
Α.Φ.Μ.: 094005265, Δ.Ο.Υ.: Φ.Α.Ε. ΑΘΗΝΩΝ

**4. ΤΟ ΕΦΑΡΜΟΣΤΕΟ ΔΙΚΑΙΟ ΤΗΣ ΑΣΦΑΛΙΣΤΙΚΗΣ ΣΥΜΒΑΣΕΩΣ**

Το εφαρμοστέο δίκαιο είναι το Έλληνικό και η παρούσα ασφαλιστική σύμβαση υπόκειται στους Νόμους της Ελληνικής Δημοκρατίας.  
Η λύση οποιασδήποτε διαφοράς που μπορεί να προκύψει από την παρούσα ασφαλιστική σύμβαση ανατίθεται αποκλειστικά στην δικαιοδοσία των δικαστηρίων της Αθήνας.



1010070841173800



**ΑΣΦΑΛΙΣΤΙΚΗ**

Υπόδειγμα (Α) Συστημένη με απόδειξη παραλαβής

αλλάζουμε / τα δεδομένα

ΔΗΛΩΣΗ ΕΝΑΝΤΙΩΣΗΣ

(Άρθρου 2 παραγρ. 5 του Ν.2496 / 1997)

Σας δηλώνω την εναντιώσή μου ως προς το περιεχόμενο του με αριθμό 2702586 Ασφαλιστηρίου Κλάδου Τεχνικών Κινδύνων που μου παραδώσατε διότι το περιεχόμενό του παρεκκλίνει από την αίτηση για την ασφαλισή που σας υπέβαλα στα εξής σημεία:

.....  
.....  
.....  
.....  
.....  
.....

Κατόπιν τούτου η μεταξύ μας σύμβαση είναι άκυρη εξ αρχής ως μηδέποτε γενόμενη και ουδεμία ισχύ έχει το πιο πάνω ασφαλιστήριο που μου παραδώσατε.

Ημερομηνία .....

Ο δηλών

Υπογραφή

99/06/350/06.2015



**ΑΣΦΑΛΙΣΤΙΚΗ**

Υπόδειγμα (Β) Συστημένη με απόδειξη παραλαβής

αλλάζουμε / τα δεδομένα

ΔΗΛΩΣΗ ΕΝΑΝΤΙΩΣΗΣ

(Άρθρου 2 παραγρ. 6 του Ν. 2496 / 1997)

Σας δηλώνω την εναντιώσή μου προς την σύναψη της μεταξύ μας ασφάλισης δυνάμει του με Αρ. 2702586 ασφαλιστηρίου συμβολαίου Κλάδου Τεχνικών Κινδύνων που μου παραδώσατε διότι:

- α) Δεν παρέλαβα έγγραφο με τις πληροφορίες που προβλέπονται από το άρθρο 4 παραγρ. 2 περιπτ. Η του Ν.Δ. 400 / 1970.
- β) Το ασφαλιστήριο που παρέλαβα μου παραδόθηκε χωρίς γενικούς και ειδικούς ασφαλιστικούς όρους.

Κατόπιν τούτου η μεταξύ μας σύμβαση ασφάλισης είναι άκυρη εξ αρχής ως μηδέποτε γενόμενη και ουδεμία ισχύ έχει το πιο πάνω ασφαλιστήριο που μου παραδώσατε.

99/06/350/06.2015



1010070841173900

**ΑΣΦΑΛΙΣΤΙΚΗ**

αλλάζουμε / τα δεδομένα

**ΟΡΟΙ ΑΣΦΑΛΙΣΤΗΡΙΟΥ  
ΚΑΤΑ ΠΑΝΤΟΣ ΚΙΝΔΥΝΟΥ ΕΡΓΟΛΑΒΩΝ**  
-----

Οι ΟΡΟΙ του παρόντος Ασφαλιστηρίου περιλαμβάνουν ΓΕΝΙΚΟΥΣ ΟΡΟΥΣ (Ορισμούς, Γενικές Εξαιρέσεις, Γενικές Διατάξεις, Υλικές Ζημιές - Τμήμα Ι και Αστική Ευθύνη Προς Τρίτους - Τμήμα ΙΙ)

**ΠΕΡΙΕΧΟΜΕΝΑ**  
-----

- 1. ΓΕΝΙΚΟΙ ΟΡΟΙ
- 1.1 ΟΡΙΣΜΟΙ
- 1.2 ΓΕΝΙΚΕΣ ΕΞΑΙΡΕΣΕΙΣ
- 1.3 ΓΕΝΙΚΕΣ ΔΙΑΤΑΞΕΙΣ
- 1.4 ΥΛΙΚΕΣ ΖΗΜΙΕΣ - ΤΜΗΜΑ Ι
- 1.4.1 ΔΙΑΤΑΞΕΙΣ - ΤΜΗΜΑ Ι
- 1.4.2 ΕΞΑΙΡΕΣΕΙΣ - ΤΜΗΜΑ Ι

**1. ΓΕΝΙΚΟΙ ΟΡΟΙ**  
-----**1.1 ΟΡΙΣΜΟΙ**

Οι ακόλουθες λέξεις (ή όροι) όπου απαντώνται στο παρόν Ασφαλιστήριο, έχουν αποκλειστικά και μόνον την έννοια που δίδεται κατωτέρω.

**1.1.1 ΛΗΠΤΗΣ ΤΗΣ ΑΣΦΑΛΙΣΗΣ (ή ΣΥΜΒΑΛΛΟΜΕΝΟΣ)**

Το πρόσωπο (φυσικό ή νομικό) με τον οποίο η Εταιρία κατάρτισε το παρόν Ασφαλιστήριο. Το πρόσωπο αυτό μπορεί να συμβληθεί στην ασφαλιστική σύμβαση για λογαριασμό δικό του ή τρίτου. Τον Λήπτη της Ασφάλισης βαρύνουν όλες οι υποχρεώσεις που απορρέουν από την ασφαλιστική σύμβαση εκτός από εκείνες που από τη φύση τους πρέπει να εκπληρωθούν από τον Ασφαλισμένο.

**1.1.2 ΑΣΦΑΛΙΣΜΕΝΟΣ (ΜΠΟΡΕΙ ΝΑ ΕΙΝΑΙ  
Ο ΔΙΚΑΙΟΥΧΟΣ ΤΟΥ ΑΣΦΑΛΙΣΜΑΤΟΣ)**

Το πρόσωπο (φυσικό ή νομικό), το οποίο απειλείται από ασφαλισμένο κίνδυνο και υπέρ του οποίου παρέχεται η ασφαλιστική κάλυψη, σύμφωνα με το παρόν Ασφαλιστήριο. Ο Ασφαλισμένος έχει τις ίδιες υποχρεώσεις με τον Λήπτη της Ασφάλισης, εφόσον έχει λάβει γνώση της σύμβασης και έχει τη δυνατότητα να τις εκπληρώσει. Σε περίπτωση αμφιβολίας η σύμβαση θεωρείται ότι καταρτίσθηκε για λογαριασμό του Λήπτη της Ασφάλισης.

**1.1.3 ΔΙΚΑΙΟΥΧΟΣ ΤΟΥ ΑΣΦΑΛΙΣΜΑΤΟΣ**





1010070841174000

**ΑΣΦΑΛΙΣΤΙΚΗ**

αλλάζουμε / τα δεδομένα

**(ΜΠΟΡΕΙ ΝΑ ΕΙΝΑΙ Ο ΑΣΦΑΛΙΣΜΕΝΟΣ)**

Το πρόσωπο (φυσικό ή νομικό) το οποίο δικαιούται του εν μέρει ή συνολικού ασφαρίσματος όπως τυχόν αναφέρεται στο Ασφαλιστήριο.

**1.1.4 ΑΣΦΑΛΙΣΤΗΡΙΟ**

Το έγγραφο, το οποίο αποδεικνύει την ασφαλιστική σύμβαση, φέρει δε την υπογραφή τουλάχιστον του εκπροσώπου της Εταιρίας και αποτελείται, ισοδύναμα, από έντυπο ή δακτυλογραφημένο ή χειρόγραφο κείμενο είτε το κείμενο αυτό είναι αρχικό είτε μεταγενέστερο (π.χ. τροποποίηση, ή ανανέωση ή παράταση, εκδιδομένης σχετικής Προσθέτου Πράξεως) το οποίο αποτελεί αναπόσπαστο τμήμα αυτού. Το έγγραφο διέπεται από τους Όρους του Ασφαλιστηρίου, οι οποίοι αποτελούν αναπόσπαστα τμήματα αυτού και παραδίδονται στον Ασφαλισμένο ή Λήπτη της Ασφάλισης μαζί με το Ασφαλιστήριο.

**1.1.5 ΑΣΦΑΛΙΣΤΙΚΟΣ ΚΙΝΔΥΝΟΣ**

Η δυνατότητα επέλευσης περιστατικού (ζημιογόνου γεγονότος) που καλύπτεται από το Ασφαλιστήριο.

**1.1.6 ΑΣΦΑΛΙΣΤΙΚΟ ΣΥΜΦΕΡΟΝ**

Η οικονομική σχέση που συνδέει τον Ασφαλισμένο ή Λήπτη της Ασφάλισης με το ασφαλισμένο αντικείμενο και η οποία προσδιορίζει την έκταση του ασφαρίσματος που μπορεί να δικαιούται να εισπράξει, για ιδικό του λογαριασμό ο Ασφαλισμένος ή Δικαιούχος του Ασφαρίσματος (αν υπάρχει).

**1.1.7 ΑΝΤΙΚΕΙΜΕΝΟ ΑΣΦΑΛΙΣΗΣ  
(Η ΑΣΦΑΛΙΣΜΕΝΟ ΑΝΤΙΚΕΙΜΕΝΟ)**

Το αντικείμενο του ασφαλιστικού συμφέροντος το οποίο περιγράφεται στο Ασφαλιστήριο.

**1.1.8 ΑΣΦΑΛΙΣΤΙΚΟ ΠΟΣΟ - ΟΡΙΟ ΕΥΘΥΝΗΣ**

Το χρηματικό ποσό, μέχρι του οποίου (ως ανώτατο όριο) συμφωνείται με την παρούσα σύμβαση, να ευθύνεται η Εταιρία, συνολικά ή κατά αντικείμενο ή κατά περίπτωση του ασφαλιστικού συμφέροντος.

**1.1.9 ΑΣΦΑΛΙΣΜΑ**

Η υποχρέωση (παροχή) της Εταιρίας, που προκύπτει από επέλευση ασφαλιστικού κινδύνου και συνίσταται είτε σε χρήμα είτε σε αυτούσια αποκατάσταση της ζημίας, κατά τους όρους του παρόντος Ασφαλιστηρίου.

**1.2 ΓΕΝΙΚΕΣ ΕΞΑΙΡΕΣΕΙΣ**

Η Εταιρία δεν θα αποζημιώσει τον Ασφαλισμένο ή τον Δικαιούχο του Ασφαρίσματος για ζημιά ή ευθύνη που προξενήθηκε ή επιδεινώθηκε άμεσα ή έμμεσα από κάποιο ή σαν συνέπεια κάποιου γεγονότος, όπως :

**1.2.1 ΠΟΛΕΜΟΥ**

Πολέμου, (είτε ο πόλεμος έχει κηρυχθεί είτε όχι), εισβολής, εχθροπραξιών ή πολεμικών επιχειρήσεων, εμφυλίου πολέμου, στάσεως, εμφύλιας



1010070841174100

**ΑΣΦΑΛΙΣΤΙΚΗ****αλλάζουμε / τα δεδομένα**

αναταραχής με σκοπό την πρόκληση της λαϊκής εξέγερσης, στρατιωτικής εξέγερσης, εξέγερσης, ανταρσίας, επανάστασης, κατάληψης της αρχής δια στρατιωτικής επέμβασης ή δια της βίας, ανταρσίας, στρατιωτικής ή λαϊκής εξέγερσης, κινήματος, αντίστασης εναντίον αρχής, επανάστασης, στρατιωτικής εξουσίας ή εξουσίας που τη σφετερίστηκαν, στρατιωτικού νόμου ή κατάστασης πολιορκίας ή οποιουδήποτε από τα γεγονότα και τα αίτια εκείνα, που έχουν σαν συνέπεια την κήρυξη ή τη διατήρηση του στρατιωτικού νόμου ή της κατάστασης πολιορκίας.

### **1.2.2 ΚΟΙΝΩΝΙΚΩΝ ΚΑΙ ΠΟΛΙΤΙΚΩΝ ΤΑΡΑΧΩΝ**

Στάσεων, απεργιών, οχλαγωγιών, πολιτικών ταραχών, τρομοκρατικών ενεργειών (που μπορούν να καλυφθούν με πρόσθετες καλύψεις).

### **ΕΙΔΙΚΟΣ ΟΡΟΣ ΠΟΥ ΑΦΟΡΑ ΤΙΣ ΤΡΟΜΟΚΡΑΤΙΚΕΣ ΕΝΕΡΓΕΙΕΣ**

Δηλώνεται και συμφωνείται, ότι ανεξαρτήτως της υπάρξεως συντρεχουσών αιτιών, η παρούσα ασφάλιση δεν καλύπτει οποιαδήποτε απώλεια, ζημιά, δαπάνες ή έξοδα άμεσα ή έμμεσα οφειλόμενα σε/ή προερχόμενα από βιολογική/χημική μόλυνση ή ρύπανση, πυραύλους, ρουκέτες, βλήματα συνεπεία οποιασδήποτε πράξεως τρομοκρατίας. Εάν η ασφαλιστική Εταιρία διατείνεται ότι λόγω αυτής της εξαίρεσης, κάθε απώλεια, ζημιά, δαπάνη ή έξοδα δεν καλύπτονται από την παρούσα ασφάλιση, η ευθύνη απόδειξης του αντιθέτου βαρύνει τον λήπτη της Ασφάλισης/Ασφαλιζόμενο.

Για το σκοπό αυτού του Προσαρτήματος, τρομοκρατική ορίζεται μια ενέργεια που περιλαμβάνει, ενδεικτικά και όχι περιοριστικά, χρήση δύναμης ή βίας και/ή απειλής, κάθε ατόμου ή ομάδας/ες ατόμων είτε δρουν μόνοι τους είτε για λογαριασμό ή σε συνεργασία με άλλη/ες οργάνωση/εις ή κυβέρνηση/εις για πολιτικούς, θρησκευτικούς, ιδεολογικούς ή εθνικούς ή εθνικιστικούς σκοπούς ή λόγους, συμπεριλαμβανομένης της πρόθεσης να επηρεάσουν κάποια κυβέρνηση και/ή να θέσουν το κοινό ή κάποιο τμήμα του κοινού υπό το καθεστώς φόβου.

Με το παρόν προσάρτημα επίσης εξαιρούνται απώλειες, ζημίες, δαπάνες ή έξοδα οποιασδήποτε φύσεως που άμεσα ή έμμεσα προκαλούνται από, οφείλονται σε ή σχετίζονται με οποιαδήποτε δράση που αναλαμβάνεται για τον έλεγχο, την παρεμπόδιση, την καταστολή ή την καθ'οιονδήποτε τρόπο σχετιζόμενη με οποιαδήποτε πράξη τρομοκρατίας.

Για το σκοπό αυτού του προσαρτήματος "μόλυνση" είναι η μόλυνση, δηλητηρίαση ή πρόληψη και/ή ο περιορισμός της χρήσης αντικειμένων εξαιτίας των επιδράσεων χημικών και/ή βιολογικών ουσιών.

Εάν η Ασφαλιστική Εταιρία διατείνεται ότι λόγω αυτής της εξαίρεσεως, κάθε απώλεια, ζημιά, δαπάνη ή έξοδα δεν καλύπτονται υπό την παρούσα ασφάλιση, η ευθύνη απόδειξης του αντιθέτου βαρύνει τον λήπτη της Ασφάλισης/Ασφαλιζόμενο.

### **1.2.3 ΠΥΡΗΝΙΚΩΝ ΥΛΙΚΩΝ**

Πυρηνικής αντιδράσεως, πυρηνικής ακτινοβολίας ή ραδιενεργού μολύνσεως, από οποιοδήποτε πυρηνικό καύσιμο ή



1010070841174200

**ΑΣΦΑΛΙΣΤΙΚΗ****αλλάζουμε / τα δεδομένα**

πυρηνικό απόρριμμα (κατάλοιπο) της καύσης πυρηνικού καυσίμου ή από συνέπεια ή επακόλουθό τους. Διευκρινίζεται ότι καύση θεωρείται και κάθε αυτοδύναμη διεργασία (process) πυρηνικής διάσπασης.

#### 1.2.4 ΔΟΛΟΥ

Δόλου ή βαριάς αμέλειας ή σκόπιμου ενέργειας / παράλειψης του Λήπτη της Ασφάλισης ή του Ασφαλισμένου ή του Δικαιούχου του Ασφαλίματος ή των προσώπων που συνοικούν μαζί τους ή των νομίμων αντιπροσώπων τους ή των εκπροσώπων τους.

#### 1.2.5 ΠΑΥΣΗΣ ΕΡΓΑΣΙΑΣ

Παύσης εργασίας ολικής ή μερικής.

### 1.3 ΓΕΝΙΚΕΣ ΔΙΑΤΑΞΕΙΣ

#### 1.3.1 ΣΥΝΑΨΗ ΤΗΣ ΑΣΦΑΛΙΣΗΣ

(1) Η Ασφαλιστική Σύμβαση καταρτίστηκε και ισχύει, με βάση την Πρόταση Ασφάλισης ή τις έγγραφες απαντήσεις, που έχει υποβάλλει στην Εταιρία, ο Λήπτης της Ασφάλισης ή ο Ασφαλισμένος, συμπληρωμένη πλήρως και με ακρίβεια, καθώς και τις έγγραφες απαντήσεις, σε όποια συμπληρωματική πληροφορία του έχει ζητηθεί. Τα ασφάλιστρα υπολογίζονται ανάλογα.

(2) Κατά την σύναψη της ασφαλιστικής σύμβασης, ο Λήπτης της Ασφάλισης υποχρεούται να δηλώσει στην Εταιρία κάθε στοιχείο ή περιστατικό που γνωρίζει, το οποίο είναι αντικειμενικά ουσιώδες για την εκτίμηση του κινδύνου καθώς επίσης να απαντήσει σε κάθε σχετική ερώτηση της Εταιρίας.

(3) Αν για οποιοδήποτε λόγο, που δεν οφείλεται σε υπαιτιότητα της Εταιρίας ή του Λήπτη της Ασφάλισης, δεν έχουν περιέλθει σε γνώση της Εταιρίας στοιχεία ή περιστατικά που είναι αντικειμενικά ουσιώδη για την εκτίμηση του κινδύνου, η Εταιρία δικαιούται να καταγγείλει τη σύμβαση ή να ζητήσει την τροποποίησή της, μέσα σε προθεσμία ενός (1) μηνός αφότου έλαβε γνώση αυτών των στοιχείων ή των περιστατικών.

(4) Η πρόταση της Εταιρίας για τροποποίηση της σύμβασης θεωρείται ως καταγγελία, αν μέσα σ' ένα μήνα από τη λήψη της δεν γίνει δεκτή.

(5) Σε περίπτωση παράβασης της διάταξης της παρ. (1.3.1, 2) από αμέλεια του Ασφαλισμένου ή Λήπτη της Ασφάλισης, η Εταιρία έχει τα δικαιώματα της διάταξης της παρ. (1.3.1, 3) και επιπλέον, αν η ασφαλιστική περίπτωση επέλθει πριν τροποποιηθεί η σύμβαση σύμφωνα με την διάταξη της παρ.

(1.3.1, 3) ή πριν η καταγγελία αρχίσει να παράγει αποτελέσματα, το ασφάλισμα μειώνεται κατά το λόγο του ασφάλιστρου που έχει καθορισθεί προς το ασφάλιστρο που θα είχε καθορισθεί, αν δεν υπήρχε η παράβαση.

(6) Σε περίπτωση παράβασης της διάταξης της παρ. (1.3.1, 2) από δόλο του Ασφαλισμένου ή Λήπτη της Ασφάλισης, η Εταιρία έχει δικαίωμα να καταγγείλει τη σύμβαση μέσα σε προθεσμία ενός (1) μηνός από τότε που έλαβε γνώση της



1010070841174300

**ΑΣΦΑΛΙΣΤΙΚΗ****αλλάζουμε / τα δεδομένα**

παράβασης. Αν η ασφαλιστική περίπτωση επέλθει εντός της παραπάνω προθεσμίας, η Εταιρία απαλλάσσεται της υποχρέωσής του προς καταβολή του ασφαλίσιματος. Ο Λήπτης της Ασφάλισης ή Ασφαλισμένος υποχρεούται σε αποκατάσταση κάθε ζημίας της Εταιρίας.

(7) Η καταγγελία της ασφαλιστικής σύμβασης εκ μέρους της Εταιρίας στις περιπτώσεις των διατάξεων των παρ. (1.3.1, 3) & (1.3.1, 5) επιφέρει αποτελέσματα μετά πάροδο δεκαπέντε (15) ημερών από τότε που θα περιέλθει στον Λήπτη της Ασφάλισης ή Ασφαλισμένο, ή μετά πάροδο ενός (1) μηνός από τη λήψη της πρότασης τροποποίησης που προβλέπεται στην διάταξη της παρ. (1.3.1, 4). Στην περίπτωση της διάταξης της παρ. (1.3.1, 6), η καταγγελία επιφέρει άμεσα αποτελέσματα. Η Εταιρία δικαιούται των ασφαλιστρών που ήταν ληξιπρόθεσμα κατά το χρόνο, κατά τον οποίο επήλθαν τα αποτελέσματα της καταγγελίας της σύμβασης ή κατά τον χρόνο επέλευσης του ασφαλιστικού κινδύνου, στην περίπτωση που κατά τις διατάξεις των παρ. (1.3.1, 5) & (1.3.1, 6) περιορίζεται η ευθύνη της ή απαλλάσσεται αυτής.

(8) Η Εταιρία έχει το δικαίωμα να επιθεωρεί τον Ασφαλισμένο κίνδυνο σε λογικές ημέρες και ώρες, ιδιαίτερα δε πριν την αποδοχή του ή όταν επιχειρούνται μεταβολές του.

(9) Η επακριβής τήρηση και εκπλήρωση από τον Λήπτη της Ασφάλισης/Ασφαλισμένο των Γενικών και Ειδικών Όρων και Προσθέτων Πράξεων της Ασφαλιστικής Σύμβασης αυτής στο βαθμό που έχουν σχέση με κάτι που ο Λήπτης της Ασφάλισης/Ασφαλισμένος υποχρεούται να κάνει ή προς το οποίο υποχρεούται να συμμορφωθεί, καθώς επίσης και η ειλικρίνεια των δηλώσεων και των απαντήσεων στο ερωτηματολόγιο και/ή στην Πρόταση Ασφάλισης αποτελούν απαραίτητη προϋπόθεση για κάθε ευθύνη της Εταιρίας σύμφωνα με το παρόν.

### **1.3.2 ΕΝΑΡΞΗ ΚΑΙ ΔΙΑΡΚΕΙΑ ΚΑΛΥΨΕΩΣ, ΠΛΗΡΩΜΗ ΑΣΦΑΛΙΣΤΡΩΝ**

(1) Η ευθύνη της Εταιρίας, όσον αφορά τμήματα των ασφαλιζομένων εργασιών, λήγει ευθύς ως αυτά παραληφθούν ή τεθούν σε λειτουργία.

(2) Η ασφαλιστική κάλυψη αρχίζει, την ημερομηνία που αναγράφεται στο ασφαλιστήριο και λήγει το αργότερο, κατά το τέλος της διάρκειας ασφάλισης που αναγράφεται στο Ασφαλιστήριο. Ενδεχόμενες παρατάσεις της διάρκειας ασφάλισης μπορούν να συμφωνηθούν μόνον με την προηγούμενη έγγραφη συναίνεση της Εταιρίας και την έκδοση σχετικού παραρτήματος.

(3) Η καταβολή του ασφαλίστρου αποδεικνύεται αποκλειστικά και μόνο με απόδειξη, που εκδίδεται προσηκόντως από την Εταιρία.

(4) Η καθυστέρηση της καταβολής ληξιπρόθεσμης δόσης ασφαλίστρου δίνει το δικαίωμα στην Εταιρία να καταγγείλει γραπτώς τη σύμβαση. Η καταγγελία επιφέρει αποτελέσματα μετά την πάροδο ενός (1) μηνός από τότε που θα περιέλθει στον Λήπτη της Ασφάλισης ή Ασφαλιζόμενο και εφόσον η δόση δεν έχει καταβληθεί μέχρι τότε.

(5) Εάν η ασφαλιστική σύμβαση λήξει νομίμως πριν από την



1010070841174400

**ΑΣΦΑΛΙΣΤΙΚΗ****αλλάζουμε / τα δεδομένα**

αρχικώς συμφωνηθείσα διάρκεια αυτής, η Εταιρία δικαιούται των δεδουλευμένων ασφαλιστρών. Αν όμως ο Λήπτης της Ασφάλισης ή Ασφαλισμένος ή Δικαιούχος του Ασφαλίματος, κατά τη σύναψη της σύμβασης, γνώριζε ότι η ασφαλιστική περίπτωση είχε ήδη επέλθει, η Εταιρία δεν υποχρεούται σε παροχή και δικαιούται, εφόσον δεν γνώριζε την επέλευση του κινδύνου, το ασφαλιστρο μέχρι τέλος της διάρκειας ασφάλισης.

### **1.3.3 ΕΠΙΤΑΣΗ ΤΟΥ ΚΙΝΔΥΝΟΥ**

(1) Κατά τη διάρκεια της ασφαλιστικής σύμβασης ο Λήπτης της Ασφάλισης ή ο Ασφαλισμένος υποχρεούται να δηλώσει στην Εταιρία, μέσα σε δέκα τέσσερις (14) ημέρες από τότε που περιήλθε σε γνώση του, κάθε στοιχείο ή περιστατικό, που μπορεί, να επιφέρει σημαντική επίταση του κινδύνου (αλλαγή μεθόδων κατασκευής, σημαντική απόκλιση από το χρονοδιάγραμμα κλπ.) σε βαθμό, που αν η Εταιρία το γνώριζε δεν θα είχε συνάψει τη σύμβαση ή δεν θα την είχε συνάψει με τους ίδιους όρους.

(2) Σε μια τέτοια περίπτωση η Εταιρία, μόλις λάβει γνώση της επίτασης του κινδύνου δικαιούται να καταγγείλει τη σύμβαση ή να ζητήσει την τροποποίησή της. Οι διατάξεις των παρ. (1.3.1, 3), (1.3.1, 4), (1.3.1, 5), (1.3.1, 6) και (1.3.1, 7) του παρόντος Ασφαλιστηρίου εφαρμόζονται και στην επίταση του κινδύνου κατά τη διάρκεια ασφάλισης.

### **1.3.4 ΑΚΥΡΩΣΗ ΑΣΦΑΛΙΣΤΙΚΗΣ ΣΥΜΒΑΣΗΣ**

(1) Εκτός από τους λόγους που αναφέρονται σε άλλα άρθρα του παρόντος, η ασφαλιστική σύμβαση μπορεί να ακυρωθεί από την Εταιρία, για λόγους που αφορούν ενδεικτικά, την πολιτική της σε σχέση με το συγκεκριμένο κίνδυνο, τεχνικές ανάγκες της ή σε περιπτώσεις που ο Λήπτης της Ασφάλισης ή ο Ασφαλισμένος έχει καταδικαστεί για αδίκημα συγγενές με την απάτη περί τις ασφάλειες ή για άλλο οπουδαίο λόγο.

(2) Η Εταιρία δικαιούται επίσης να καταγγείλει τη σύμβαση σε περίπτωση κήρυξης σε πτώχευση του Λήπτη της Ασφάλισης ή του Ασφαλισμένου ή αν αυτός τέθηκε καθ' οιονδήποτε άλλον τρόπο σε αναγκαστική διαχείριση. Ο Λήπτης της Ασφάλισης ή ο Ασφαλισμένος δικαιούται επίσης να καταγγείλει τη σύμβαση, αν η Εταιρία κηρύχθηκε σε πτώχευση ή αν απαγορεύτηκε η ελεύθερη διάθεση μέρους ή του συνόλου των περιουσιακών της στοιχείων.

(3) Επίσης, μετά την επέλευση του ασφαλιστικού κινδύνου η Εταιρία και ο Λήπτης της Ασφάλισης ή ο Ασφαλισμένος διατηρεί το δικαίωμα καταγγελίας της σύμβασης. Σε μια τέτοια περίπτωση, το ασφαλιστρο θα οφείλεται μέχρι το τέλος της ασφαλιστικής περιόδου.

(4) Η ακύρωση γίνεται με έγγραφη καταγγελία που όταν ασκείται από την Εταιρία, τα αποτελέσματά της επέρχονται την 31η ημέρα από τότε που αυτή θα περιέλθει στο Λήπτη της Ασφάλισης ή τον Ασφαλισμένο. Στην περίπτωση αυτή, επιστράφεται τα ασφαλιστρα που αναλογούν στον υπόλοιπο χρόνο της ασφάλισης. Ο Λήπτης της Ασφάλισης ή ο Ασφαλισμένος έχει την υποχρέωση να επιστρέψει το Ασφαλιστήριο, παίρνοντας σχετική απόδειξη.



1010070841174500

**ΑΣΦΑΛΙΣΤΙΚΗ****αλλάζουμε / τα δεδομένα**

Σε περίπτωση καταβολής αποζημίωσης, η σχετική κάλυψη εξακολουθεί να ισχύει, για το αντίστοιχο ασφαλιστικό ποσό που απομένει.

### **1.3.5 ΑΣΦΑΛΙΣΗ ΜΕ ΠΕΡΙΣΣΟΤΕΡΟΥΣ ΑΣΦΑΛΙΣΤΕΣ.**

(1) Εάν, κατά τον χρόνο συνάψεως της ασφαλιστικής συμβάσεως υπάρχει ήδη, άλλη, μία ή περισσότερες ασφαλιστικές συμβάσεις καλύπτουσες τα ίδια ασφαλιστικά συμφέροντα, ολικώς ή μερικώς, ο Ασφαλισμένος ή ο Λήπτης της Ασφάλισης υποχρεούται να δηλώσει εγγράφως το γεγονός αυτό στην Εταιρία, δίδοντας κάθε αναγκαία λεπτομέρεια. Η ύπαρξη άλλης ασφάλισης αναγράφεται στο Ασφαλιστήριο.

(2) Εάν, μετά την σύναψη της παρούσας ασφαλιστικής συμβάσεως και κατά την διάρκεια αυτής, συναφθεί άλλη ασφαλιστική σύμβαση καλύπτουσα τα ίδια ασφαλιστικά συμφέροντα, ολικώς ή μερικώς ο Ασφαλισμένος ή ο Λήπτης της Ασφάλισης υποχρεούται να δηλώσει εγγράφως και χωρίς καθυστέρηση το γεγονός αυτό στην Εταιρία, δίδοντας κάθε αναγκαία λεπτομέρεια. Η Εταιρία τότε, εκδίδει σχετικώς πρόσθετη πράξη στο Ασφαλιστήριο.

(3) Σε περίπτωση που δεν δηλωθεί, ως ανωτέρω, η ύπαρξη ή η σύναψη άλλης ασφαλιστικής συμβάσεως, η Εταιρία έχει το δικαίωμα να καταγγείλει την παρούσα ασφαλιστική σύμβαση, δικαιούται δε τότε, σε παρακράτηση των μέχρι τον χρόνο καταγγελίας της σύμβασης δεδουλευμένων ασφαλίσεων. Αν η παράλειψη δηλώσεως κατά το παρόν άρθρο έγινε σκόπιμα (από δόλο του Ασφαλισμένου ή του Λήπτη της Ασφάλισης), εφαρμόζονται οι διατάξεις των παρ. (1.3.1, 6) & (1.3.1, 7) του παρόντος Ασφαλιστηρίου.

(4) Όταν υπάρχουν άλλες ασφαλίσσεις του ίδιου ασφαλισμένου αντικειμένου και επέλθει ο ασφαλιστικός κίνδυνος, η Εταιρία υποχρεούται σε καταβολή ποσοστού, μόνον, του ασφαλίματος που προβλέπεται στην παρούσα ασφαλιστική σύμβαση, ίσου προς τον λόγο (αναλογία συμμετοχής όλων των ασφαλιστών) που προκύπτει, εάν ληφθούν υπόψη όλες οι όμοιες ασφαλίσσεις (συνασφαλίσσεις).

### **1.3.6 ΔΙΑΔΟΧΗ ΣΤΗΝ ΑΣΦΑΛΙΣΤΙΚΗ ΣΧΕΣΗ**

(1) Σε περίπτωση μεταβολής στο πρόσωπο του Λήπτη της Ασφάλισης ή του Ασφαλισμένου και η Εταιρία και ο Λήπτης της Ασφάλισης ή ο Ασφαλισμένος δικαιούνται να καταγγείλουν τη σύμβαση το αργότερο μέσα σε τριάντα (30) ημέρες, από του έγινε γνωστή η διαδοχή. Η καταγγελία εκ μέρους της Εταιρίας επιφέρει αποτελέσματα μετά πάροδο δέκα πέντε (15) ημερών, από τότε που περιήλθε στον Λήπτη της Ασφάλισης ή τον Ασφαλισμένο.

(2) Η Εταιρία απαλλάσσεται αν ο ασφαλιστικός κίνδυνος επήλθε πριν από την πάροδο της 30ήμερης προθεσμίας ή πριν επέλθουν τα αποτελέσματα της καταγγελίας που εμπρόθεσμα άσκησε και εφόσον αποδείξει ότι δεν θα είχε αναλάβει τον κίνδυνο ή δεν θα τον είχε αναλάβει με τους ίδιους όρους αν γνώριζε την διαδοχή. Τα μη δεδουλευμένα ασφαλίσιτρα επιστρέφονται. Η τελευταία αυτή παράγραφος δεν εφαρμόζεται αν ο κίνδυνος επέλθει εντός τριάντα (30) ημερών από την διαδοχή.



1010070841174600

**ΑΣΦΑΛΙΣΤΙΚΗ**

αλλάζουμε / τα δεδομένα

**1.3.7 ΥΠΟΧΡΕΩΣΕΙΣ ΤΟΥ ΛΗΠΤΗ ΤΗΣ ΑΣΦΑΛΙΣΗΣ  
Η ΑΣΦΑΛΙΣΜΕΝΟΥ ΣΕ ΠΕΡΙΠΤΩΣΗ ΖΗΜΙΑΣ**

Ο Λήπτης της Ασφάλισης ή ο Ασφαλισμένος υποχρεούται :

(1) Να ειδοποιήσει, μέσα σε οκτώ (8) ημέρες από τότε που περιήλθε σε γνώση του το ζημιογόνο γεγονός, την Εταιρία.

(2) Ανεξάρτητα από τις ενέργειες των Αρχών, τις οποίες οφείλει να ειδοποιήσει αμέσως μόλις μάθει το ζημιογόνο γεγονός, να κάνει κάθε ενέργεια που θα έκανε για το συμφέρον του, με σκοπό τη διάσωση ή τον περιορισμό της ζημιάς των ασφαλισμένων αντικειμένων και κάθε πράξη, σύμφωνα με την καλή πίστη και τις συναλλακτικές συνήθειες ενός επιμελούς προσώπου, σαν να μην ήταν ασφαλισμένος. Τα έξοδα που προκύπτουν για την αποφυγή ή μείωση της ζημιάς, εφ' όσον δικαιολογούνται από τις περιστάσεις θα βαρύνουν την Εταιρία.

(3) Να διευκολύνει και να δίνει κάθε δυνατή και εύλογη βοήθεια στους εκπροσώπους ή στους πραγματογνώμονες της Εταιρίας, για τη διαπίστωση του ατυχήματος και την εκτίμηση των ζημιών.

(4) Να μην αλλάξει την πραγματική κατάσταση που σχηματίζεται μετά τη ζημιά, χωρίς την έγγραφη συγκατάθεση της Εταιρίας. Να διαφυλάσσει τα αντικείμενα που έπαθαν ζημιά και να τα έχει διαθέσιμα για επιθεώρηση από τον αντιπρόσωπο ή και πραγματογνώμονα της Εταιρίας, να μην προβαίνει σε οποιαδήποτε επισκευή των βλαβέντων αντικειμένων και γενικά να μην προβαίνει σε καμιά αλλαγή του ασφαλισμένου χώρου, χωρίς την έγκριση της Εταιρίας.

(5) Μέσα σε οκτώ (8) ημέρες από την επέλευση της ασφαλιστικής περίπτωσης ο Λήπτης της Ασφάλισης ή ο Ασφαλισμένος έχει την υποχρέωση να παραδώσει στην Εταιρία και γραπτή έκθεση (δήλωση ζημιάς), που να περιλαμβάνει :

- την αιτία που αυτός υποθέτει ή βρίσκει πιθανή για τη ζημιά ή απώλεια,

- λεπτομερή περιγραφή των ζημιών ή απωλειών που προξενήθηκαν

- το ύψος αυτών των ζημιών ή απωλειών, λαμβάνοντας υπόψη την αξία των αντικειμένων κατά τον χρόνο επέλευσης της ζημιάς ή απώλειας, χωρίς να προστεθεί κανένα κέρδος,

- τα ονοματεπώνυμα και τις διευθύνσεις αυτών που προξένησαν τη ζημιά, των παθόντων και των μαρτύρων, το ιστορικό καθώς και τα γεγονότα που επακολούθησαν.

Στις περιπτώσεις που προβλέπει ο νόμος, ο Λήπτης της Ασφάλισης ή ο Ασφαλισμένος έχει την υποχρέωση να βεβαιώνει ένορκα τα παραπάνω, χωρίς μια τέτοια βεβαίωση να δεσμεύει την Εταιρία.

(6) Να γνωστοποιήσει στην Εταιρία, οποιοδήποτε συμβάν ή οποιαδήποτε απαίτηση αποζημίωσης τρίτου ή οποιοδήποτε περιστατικό συνεπάγεται έγερση απαίτησης. Η γνωστοποίηση πρέπει να περιλαμβάνει όλες τις αναγκαίες λεπτομέρειες για τον προσδιορισμό της ευθύνης και του ύψους της τυχόν απαίτησης, καθώς και κάθε άλλη πληροφορία που θα ζητήσει η Εταιρία.

(7) Να προωθεί, μέσα σε οκτώ (8) ημέρες, στην Εταιρία, κάθε δικαστικό ή εξώδικο έγγραφο, που αφορά την επέλευση



1010070841174700

**ΑΣΦΑΛΙΣΤΙΚΗ****αλλάζουμε / τα δεδομένα**

του κινδύνου, από όπου και αν προέρχεται αυτό.

(8) Να μην προβεί σε οποιασδήποτε μορφής ενέργεια, που θα σημαίνει αποδοχή ή απόκρουση ή αναγνώριση ή συμβιβασμό ή διακανονισμό του καλυπτόμενου κινδύνου, χωρίς τη γραπτή συναίνεση της Εταιρίας. Η Εταιρία δικαιούται να αναλάβει και να χειριστεί κατά την κρίση της, στο όνομα του Λήπτη της Ασφάλισης ή του Ασφαλισμένου, την απόκρουση ή το διακανονισμό απαίτησης ή να επιδιώξει στο όνομα του αλλά για δικό της όφελος, την αποκατάσταση οποιασδήποτε ζημιάς ή την ικανοποίηση οποιασδήποτε αξίωσης αποζημίωσης, μέχρι το όριο ευθύνης της και αφού τον ειδοποιήσει σχετικά.

Έχει δε την πλήρη διακριτική ευχέρεια, όσον αφορά τη διεξαγωγή οποιωνδήποτε δικαστικών αγώνων ή τον διακανονισμό οποιασδήποτε απαίτησης. Ο Λήπτης της Ασφάλισης ή ο Ασφαλισμένος οφείλει να παρέχει κάθε πληροφορία ή ειδική βοήθεια, που η Εταιρία θα κρίνει αναγκαία και θα ζητήσει από αυτόν.

(9) Ο Λήπτης της Ασφάλισης, ο Ασφαλισμένος και ο τυχών τρίτος Δικαιούχος του Ασφαλισματος υποχρεούνται να διαφυλάξουν τα δικαιώματά τους κατά του τρίτου που περιέρχονται στην Εταιρία.

Η υπαίτια παράβαση από το Λήπτη της Ασφάλισης ή τον Ασφαλισμένο των ως άνω υποχρεώσεων του παρέχει στην Εταιρία το δικαίωμα να ζητήσει την αποκατάσταση της ζημιάς της.

Η Εταιρία απαλλάσσεται της υποχρέωσης προς καταβολή ασφαλισματος σε περίπτωση που εκ δόλου ο Λήπτης της Ασφάλισης η Ασφαλισμένος παραλείψουν να την ειδοποιήσουν εντός 8 ημερών για την επέλευση της ασφαλιστικής περίπτωσης ή εκ δόλου παραλείψουν να λάβουν τα μέτρα αποφυγής ή περιορισμού της ζημιάς.

Η Εταιρία απαλλάσσεται επίσης στο μέτρο που από υπαιτιότητα του Λήπτη της Ασφάλισης η Ασφαλισμένου ματαιωθούν τα δικαιώματα της αναγωγής της κατά τρίτου.

### **1.3.8 ΔΙΑΚΑΝΟΝΙΣΜΟΣ ΖΗΜΙΑΣ**

(1) Η αποζημίωση, μέχρι του ανώτατου ποσού που αναγράφεται στο ασφαλιστήριο, πληρώνεται στα Γραφεία της Εταιρίας αφού αφαιρεθεί η απαλλαγή που αναγράφεται στο ασφαλιστήριο και αφαιρεθεί και η εναπομείνασα αξία των ασφαλιζομένων αντικειμένων.

(2) Η Εταιρία έχει το δικαίωμα να κάνει κάθε έρευνα για τα αίτια της ζημιάς και για τις περιστάσεις κάτω από τις οποίες έγινε αυτή, όπως και για την ύπαρξη και την αξία του ασφαλισμένου κινδύνου, κατά το χρόνο του ατυχήματος. Έχει επίσης το δικαίωμα με τους πραγματογνώμονές της, να ζητήσει από τον Λήπτη της Ασφάλισης να φέρει στα Γραφεία της ή στους πραγματογνώμονές της, κάθε αποδεικτικό μέσο που νόμιμα είναι απαραίτητο ή και χρήσιμο για την εξακρίβωση των αιτιών και του ύψους της ζημιάς. Η υπαίτια παρακώλυση των ως άνω δικαιωμάτων της Εταιρίας από τον Λήπτη της Ασφάλισης ή τον Ασφαλισμένο, παρέχει σε αυτήν το δικαίωμα να ζητήσει την αποκατάσταση κάθε ζημιάς της.

(3) Σε καμιά περίπτωση η Εταιρία δεν υποχρεούται να πληρώσει οποιοδήποτε ποσό, μεγαλύτερο από το ασφαλιστικό (π.χ. τόκοι, έξοδα κλπ). Ευθύνεται μόνο για





1010070841174800

**ΑΣΦΑΛΙΣΤΙΚΗ****αλλάζουμε / τα δεδομένα**

τις ζημιές που συνδέονται άμεσα με το ατύχημα, αλλά δεν έχει καμιά υποχρέωση για αποθετικές ζημιές ή για ζημιές από στέρηση νομής ή κατοχής του αντικειμένου που καταστράφηκε και για οποιαδήποτε έμμεση ζημιά (π.χ. διάλυση μίσθωσης, ποινικές ρήτρες κλπ.) ή για μείωση αγοραστικής αξίας, έστω και αν αυτές προέρχονται από το ατύχημα.

Αν η αποζημίωση καλύπτει μέρος μόνο της ζημιάς, η Εταιρία υποχρεούται να αποδώσει ανάλογο μέρος των εξόδων, εκτός αν τα έξοδα δημιουργήθηκαν αποκλειστικά μετά από δικές της οδηγίες.

(4) Ο Λήπτης της Ασφάλισης ή ο Ασφαλισμένος δεν έχει το δικαίωμα, με αντίστοιχη είσπραξη του ασφαλιστικού ποσού, να εγκαταλείψει στην Εταιρία τα κατάλοιπα των ζημιωθέντων αντικειμένων, των οποίων η αξία αφαιρείται από το ποσό της ασφαλιστικής αποζημίωσης.

(5) Αν ασκηθεί ποινική δίωξη κατά του Λήπτη της Ασφάλισης ή του Ασφαλισμένου για δόλο ή βαριά αμέλεια ή σκόπιμη ενέργεια / παράλειψη, θέμα αποζημίωσης δεν γεννιέται, προτού να απαλλαγεί αμετάκλητα από την κατηγορία ή τεθεί η υπόθεση στο αρχείο, σύμφωνα με τις διατάξεις του κώδικα Ποινικής Δικονομίας. Αλλά και αν δεν ασκηθεί δίωξη εναντίον του, δικαίωμα αποζημίωσης (αν συντρέχουν και οι υπόλοιπες προϋποθέσεις, για τις οποίες προβλέπουν οι άλλοι όροι του Ασφαλιστηρίου και του Νόμου), γεννιέται, αφού περάσει χρονικό διάστημα ενενήντα (90) ημερών, από την ημέρα που η δικογραφία που σχηματίστηκε, υποβληθεί στον αρμόδιο Εισαγγελέα. Ο Λήπτης της Ασφάλισης ή ο Ασφαλισμένος έχει την υποχρέωση να φέρει στην Εταιρία τα σχετικά πιστοποιητικά (εισαγγελίας, βουλεύματα, αποφάσεις κλπ.).

(6) Όρος Υπασφάλισης : Αν το ασφαλιστικό ποσό είναι μικρότερο από την αξία αποκατάστασης, η ευθύνη της Εταιρίας περιορίζεται στην αποκατάσταση ανάλογου μέρους της ζημιάς.

### **1.3.9 ΔΙΑΙΤΗΣΙΑ**

(1) Εάν προκύψει διαφωνία ως προς το ποσό (ύψος) του ασφαλίματος, που είναι καταβλητέο από την Εταιρία και υπό την προϋπόθεση ότι, η Εταιρία δεν αρνείται την κατ' αρχή ύπαρξη υποχρέωσης για καταβολή ασφαλίματος, τότε, το ζήτημα, αποκλειστικά και μόνον, του ύψους του ασφαλίματος υποβάλλεται στην κρίση και απόφαση ενός διαιτητού, (διαιτητική πραγματογνωμοσύνη), που διορίζεται εγγράφως και από κοινού από τα μέρη.

Αν, ο Ασφαλισμένος ή ο Λήπτης της Ασφάλισης κινήσει την διαδικασία για διαιτητική πραγματογνωμοσύνη, η δε Εταιρία θεωρεί ότι δεν υπέχει καμιά υποχρέωση για καταβολή ασφαλίματος, τότε, δηλώνει τούτο εγγράφως στον Ασφαλισμένο ή Λήπτη της Ασφάλισης, η δε σύμπραξη του στην διαδικασία γίνεται υπό την σαφή επιφύλαξη ότι το ποσό ασφαλίματος, που τυχόν θα ορισθεί διαιτητικώς, δεν θα είναι καταβλητέο στον Ασφαλισμένο ή Λήπτη της Ασφάλισης, παρά μόνον, εάν και όταν κριθεί με τελεσίδικη απόφαση των αρμοδίων τακτικών δικαστηρίων, ότι, υφίσταται κατ' αρχήν υποχρέωση της Εταιρίας για καταβολή ασφαλίματος.



1010070841174900

**ΑΣΦΑΛΙΣΤΙΚΗ**

αλλάζουμε / τα δεδομένα

(2) Εάν τα μέρη δεν μπορέσουν να συμφωνήσουν στο πρόσωπο του ενός μόνον διαιτητή, τότε, διορίζονται δύο διαιτητές, ένας από κάθε μέρος. Όταν, το ένα μέρος, πρώτο, διορίσει εγγράφως τον διαιτητή του, τότε, το έτερο μέρος, πρέπει να διορίσει τον ιδιόν του διαιτητή μέσα σε προθεσμία ενός ημερολογιακού μηνός, από την ημέρα που κοινοποιήθηκε στο μέρος αυτό ο διορισμός του πρώτου διαιτητή. Αν η προθεσμία αυτή του ενός μηνός παρέλθει άπρακτη, τότε, στην περαιτέρω διαδικασία, χωρεί ο ήδη διορισθείς διαιτητής, ενεργώντας ως μοναδικός διαιτητής.

(3) Οι δύο διαιτητές, μέσα σε προθεσμία δέκα πέντε ημερών από τον διορισμό του δεύτερου διαιτητή, διορίζουν από κοινού, εγγράφως, ένα επιδιαιτητή. Αν, οι διαιτητές, δεν συμφωνούν στο πρόσωπο του επιδιαιτητή, τότε, τον επιδιαιτητή ορίζει ο Πρόεδρος του Αρείου Πάγου, ή ο νόμιμος αναπληρωτής του, κατόπιν αιτήσεως οιαδήποτε μέρους ή διαιτητή.

(4) Ο επιδιαιτητής προεδρεύει των σχετικών συνεδριάσεων και διευθύνει αυτές, χωρίς ψήφο. Σε περίπτωση που οι δύο διαιτητές δεν μπορέσουν να εκδώσουν ομόφωνα απόφαση επί της διαφοράς, μέσα σε δύο μήνες από την ημέρα που διορίσθηκε, καθ' οιονδήποτε τρόπο, ο επιδιαιτητής, τότε, το ζήτημα της κρίσεως και αποφάσεως επί της διαφοράς, περιέρχονται στον επιδιαιτητή, ο οποίος, πρέπει να εκδώσει απόφαση μέσα σε ένα μήνα, από την ημέρα που περιήλθε σ' αυτόν η όλη υπόθεση. Παράταση της τελευταίας αυτής προθεσμίας, ως και κάθε άλλης προθεσμίας του παρόντος άρθρου, επιτρέπεται μόνον, κατόπιν γραπτής συμφωνίας των μερών. Σε περίπτωση θανάτου ή παραιτήσεως ορισμένου διαιτητού ή του επιδιαιτητή, διορίζεται, ανάλογα με την περίπτωση και σύμφωνα με τα ανωτέρω, άλλο πρόσωπο ως διαιτητής ή επιδιαιτητής και επαναλαμβάνεται η διαδικασία, τηρουμένων των ανωτέρω προθεσμιών, ανάλογα με την περίπτωση. Οι διαιτητές, μαζί με τον επιδιαιτητή ορίζουν την εύλογη αμοιβή αυτών.

(5) Η απόφαση των διαιτητών, εφόσον είναι ομόφωνη ή του επιδιαιτητή (εάν και οι δύο διαιτητές δεν συμφωνήσουν), είναι υποχρεωτική και δεσμευτική για τα μέρη, εφόσον ετηρήθησαν όλα τα ανωτέρω και συμπληρωματικά ο νόμος.

### 1.3.10 ΑΡΜΟΔΙΑ ΔΙΚΑΣΤΗΡΙΑ

Κάθε διαφορά από το παρόν Ασφαλιστήριο υποβάλλεται στην αποκλειστική αρμοδιότητα των Δικαστηρίων της πόλεως των Αθηνών.

### 1.3.11 ΥΠΟΚΑΤΑΣΤΑΣΗ ΤΗΣ ΕΤΑΙΡΙΑΣ

(1) Εάν ο Λήπτης της Ασφάλισης ή Ασφαλισμένος έχει αξίωση προς αποκατάσταση της ζημιάς κατά τρίτου, η αξίωση περιέρχεται στην Εταιρία στην έκταση του ασφαλίματος που κατέβαλε.

(2) Εάν οι αξιώσεις του Λήπτη της Ασφάλισης στρέφονται κατά του Ασφαλισμένου ή του Δικαιούχου Ασφαλίματος ή των ανιόντων, κατιόντων και των συζύγων τους ή άλλων προσώπων που συνοικούν μαζί του, καθώς και των νομίμων αντιπροσώπων του ή των εκπροσώπων του, η αξίωση δεν περιέρχεται στην Εταιρία, παρά μόνο αν τα πρόσωπα αυτά



1010070841175000

**ΑΣΦΑΛΙΣΤΙΚΗ**

αλλάζουμε / τα δεδομένα

ενήργησαν με δόλο.

(3) Ο Λήπτης της Ασφάλισης και, σε περίπτωση ασφάλισης για λογαριασμό, ο Ασφαλισμένος και ο τυχόν τρίτος Δικαιούχος του Ασφαλισματος, υποχρεούνται να διαφυλάξουν τα δικαιώματά τους κατά του τρίτου που περιέρχονται στην Εταιρία. Παραβίαση της υποχρέωσης αυτής επάγεται ευθύνη των υπόχρεων, προς αποκατάσταση κάθε ζημιάς της Εταιρίας.

(4) Σε περίπτωση υποκατάστασης της Εταιρίας, η παραγραφή των Αξιώσεων του Λήπτη της Ασφάλισης ή Ασφαλισμένου κατά του τρίτου δεν συμπληρώνεται πριν την παρέλευση έξι (6) μηνών από την υποκατάσταση και εφόσον αυτή έλαβε χώρα πριν από την παραγραφή ή την απόσβεση αυτών των αξιώσεων.

#### **1.3.12 ΠΑΡΑΓΡΑΦΗ**

Αξιώσεις που πηγάζουν από την ασφαλιστική σύμβαση παραγράφονται μετά από τέσσερα (4) χρόνια, από το τέλος του έτους μέσα στο οποίο γεννήθηκαν.

#### **1.3.13 ΦΟΡΟΙ, ΧΑΡΤΟΣΗΜΟ ΑΠΟΖΗΜΙΩΣΗΣ Κ.Λ.Π**

Οι νομικές επιβαρύνσεις τελών χαρτοσήμου και φόρων στα ασφαλιστρα ή στις παροχές και τα τέλη και τυχόν έξοδα και συμβολαιογραφικά δικαιώματα της εξόφλησης αποζημιώσεως ή άλλης καταβολής, με βάση την παρούσα Ασφαλιστική Σύμβαση, βαρύνουν τον Λήπτη της ασφάλισης /Ασφαλισμένο ή τον εισπράττοντα τρίτο εκτός εάν έχει συμφωνηθεί διαφορετικά στο παρόν.

#### **1.3.14 ΜΕΤΡΑ ΠΡΟΤΑΣΙΑΣ**

Ο Λήπτης της ασφάλισης/ Ασφαλισμένος οφείλει, με δικές του δαπάνες να λαμβάνει όλες τις απαραίτητες προφυλάξεις και τα μέτρα ασφαλείας για την πρόληψη ή αποτροπή ζημιών ή απωλειών. Οφείλει επίσης να τηρεί τα υποχρεωτικά μέτρα ασφαλείας που προβλέπονται ή επιβάλλονται από τις κείμενες διατάξεις, την φύση του εκτελούμενου έργου καθώς και τις συστάσεις και προδιαγραφές των κατασκευαστών υλικών ή μηχανημάτων που ενσωματώνονται στο έργο.

#### **1.3.15 ΟΡΟΣ ΠΕΡΙΟΡΙΣΜΟΥ ΚΑΙ ΕΞΑΙΡΕΣΗΣ ΑΠΟ ΔΙΕΘΝΕΙΣ ΚΥΡΩΣΕΙΣ**

Δηλώνεται και συμφωνείται ότι, κατά τροποποίηση κάθε αντίθετου όρου του παρόντος ασφαλιστηρίου, η Εταιρία δεν παρέχει κάλυψη ούτε είναι υπεύθυνη για την πληρωμή αποζημίωσης στο μέτρο που η παροχή αυτής της κάλυψης ή πληρωμή αποζημίωσης θα εκθέσει την Εταιρία σε κύρωση, απαγόρευση ή περιορισμό που επιβάλλεται από αποφάσεις του Οργανισμού Ηνωμένων Εθνών ή από εμπορικές ή οικομονομικές κυρώσεις, νόμους ή κανονισμούς της Ευρωπαϊκής Ένωσης, του Ηνωμένου Βασιλείου ή των Ηνωμένων Πολιτειών Αμερικής.

**ΓΙΑ ΚΑΘΕ ΖΗΤΗΜΑ ΠΟΥ ΔΕΝ ΡΥΘΜΙΖΕΤΑΙ ΑΠΟ ΤΟ ΠΑΡΟΝ ΑΣΦΑΛΙΣΤΗΡΙΟ ΜΕ ΤΟΥΣ ΣΥΝΗΜΜΕΝΟΥΣ ΟΡΟΥΣ ΤΟΥ, ΕΦΑΡΜΟΖΟΝΤΑΙ ΟΙ ΔΙΑΤΑΞΕΙΣ ΤΟΥ ΝΟΜΟΥ ΠΕΡΙ ΑΣΦΑΛΙΣΤΙΚΗΣ ΣΥΜΒΑΣΗΣ ΚΑΙ ΤΗΣ ΙΣΧΥΟΥΣΑΣ ΝΟΜΟΘΕΣΙΑΣ.**

#### **1.4 ΥΛΙΚΕΣ ΖΗΜΙΕΣ - ΤΜΗΜΑ Ι**



1010070841175100

**ΑΣΦΑΛΙΣΤΙΚΗ**

αλλάζουμε / τα δεδομένα

#### 1.4.1 ΔΙΑΤΑΞΕΙΣ

##### 1.4.1.1 ΕΚΤΑΣΗ ΚΑΛΥΨΗΣ

(1) Η Εταιρία αναλαμβάνει την υποχρέωση να αποζημιώσει το Λήπτη της Ασφάλισης ή τον Ασφαλισμένο για τις υλικές ζημιές που μπορεί να πάθουν τα ασφαλισμένα αντικείμενα (που αναφέρονται στον Πίνακα Ασφαλισμένων Αντικειμένων του Ασφαλιστηρίου) ή μέρος αυτών από απρόοπτη και ξαφνική απώλεια ή ζημιά από οποιαδήποτε αιτία εκτός από αυτές που εξαιρούνται ρητά στις παρ. 1,2 & 1.4.2, ώστε να απαιτείται επισκευή ή αντικατάσταση.

(2) Η Εταιρία καλύπτει κάθε απρόοπτη και ξαφνική υλική ζημιά ή απώλεια που μπορεί να οφείλεται ενδεικτικά σε αιτίες όπως: φωτιά, κεραυνό, έκρηξη, βραχυκύκλωμα, οποιαδήποτε ηλεκτρική αιτία, σεισμό, πλημμύρα, κατολίσθηση, καταιγίδα, παγετό, κακόβουλη ενέργεια τρίτων, αμέλεια, ανθρώπινα λάθη, κλπ.

(3) Η Εταιρία είναι υποχρεωμένη να αποζημιώσει το Λήπτη της Ασφάλισης ή τον Ασφαλισμένο για οποιαδήποτε τέτοια ζημιά ή σε μετρητά καταβάλλοντας το αντίστοιχο ποσό της ζημιάς ή αντικαθιστώντας ή επισκευάζοντας το αντικείμενο που έπαθε τη ζημιά κατά την απόλυτη επιλογή της.

(4) Ο Λήπτης της Ασφάλισης ή ο Ασφαλισμένος θα αποζημιωθεί επίσης για τις δαπάνες καθαρισμού των συντριμμάτων που θα γίνουν από ζημιά που αποζημιώνεται με βάση αυτή την ασφαλιστική σύμβαση, με την απαραίτητη προϋπόθεση ότι έχει γραφεί ιδιαίτερο ποσό στο Ασφαλιστήριο.

(5) Ο Λήπτης της Ασφάλισης ή ο Ασφαλισμένος θα αποζημιωθεί επίσης για οποιαδήποτε έκτακτη δαπάνη για υπερωρίες, νυκτερινή εργασία, εργασία κατά τις ημέρες επίσημων αργιών, επείγοντα και αεροπορικό ναύλο, μόνο αν έχει συμφωνηθεί γραπτά.

##### 1.4.1.2 ΑΣΦΑΛΙΣΤΙΚΟ ΠΟΣΟ

(1) Βασική προϋπόθεση της ασφάλισης αυτής είναι τα ασφαλιστικά ποσά που αναφέρονται στο Ασφαλιστήριο να μην είναι μικρότερα:

α) όσον αφορά την αξία του έργου και των υλικών, από την τελική αξία των συμβατικών εργασιών όταν αυτές θα έχουν τελειώσει, περιλαμβανομένων όλων των υλικών, μισθών, ναύλων, τελωνειακών δασμών, καθώς επίσης και της αξίας των υλικών που παρέχονται από τον εργοδότη, εφαρμοζομένων και των διατάξεων της παρ. (1.4.1.4, 2).

β) όσον αφορά δε τον εξοπλισμό, από την αξία αντικατάστασης του οικοδομικού και μηχανολογικού εξοπλισμού.

Αξία αντικατάστασης σημαίνει η αξία καινούργιων αντικειμένων του αυτού είδους και της αυτής ικανότητας. Σαν αξία αντικατάστασης θεωρείται το άθροισμα των ποσών της τιμής του εργοστασίου κατασκευής, των εξόδων συσκευασίας, των εξόδων μεταφοράς, των δασμών και φόρων και των εξόδων εγκατάστασης (συναρμολόγηση).

(2) Ο Λήπτης της Ασφάλισης ή ο Ασφαλισμένος αναλαμβάνει την υποχρέωση να αυξομειώνει τα ασφαλιστικά ποσά σε



1010070841175200

**ΑΣΦΑΛΙΣΤΙΚΗ****αλλάζουμε / τα δεδομένα**

περίπτωση ουσιαστικής διακύμανσης των ημερομισθίων ή των τιμών, με την προϋπόθεση πως οι αυξομειώσεις αυτές θα ισχύουν μετά την γνωστοποίηση και αποδοχή τους από την Εταιρία, που θα επιβεβαιώνεται με την έκδοση σχετικής Πρόσθετης Πράξης.

#### **1.4.1.3 ΚΑΘΟΡΙΣΜΟΣ ΑΠΟΖΗΜΙΩΣΗΣ**

##### **A. ΠΕΡΙΠΤΩΣΗ ΜΕΡΙΚΗΣ ΚΑΤΑΣΤΡΟΦΗΣ**

(1) Σε περίπτωση που η ζημιά σε ασφαλισμένο αντικείμενο μπορεί να επισκευασθεί, η Εταιρία θα καταβάλλει τις απαραίτητες δαπάνες για την επαναφορά του αντικειμένου που έχει πάθει βλάβη, στην κατάσταση που ήταν αμέσως πριν από το ζημιογόνο γεγονός.

##### **B. ΠΕΡΙΠΤΩΣΗ ΟΛΙΚΗΣ ΚΑΤΑΣΤΡΟΦΗΣ**

(1) Σε περίπτωση ολικής καταστροφής η Εταιρία θα πληρώσει την πραγματική αξία των αντικειμένων, που καταστράφηκαν, αμέσως πριν γίνει η ζημιά.

(2) Οι πιο πάνω αποζημιώσεις θα γίνονται με την προϋπόθεση ότι τα ποσά που απαιτούνται, περιλαμβάνονται στο ασφαλιστικό ποσό και βεβαίως με την προϋπόθεση τήρησης των όρων αυτής της ασφαλιστικής σύμβασης.

(3) Και στις δύο περιπτώσεις των ανωτέρω παρ.

(1.4.1.3, B, 1 και 2) θα αφαιρείται από την αποζημίωση η διασωθείσα αξία (σώστρα).

#### **1.4.1.4 ΓΕΝΙΚΑ**

(1) Συνέπεια μιας αποζημίωσης είναι να μειώνεται το ασφαλιστικό ποσό από την ημερομηνία της ζημιάς κατά το ποσό της αποζημίωσης, εκτός αν το συνολικό ασφαλιστικό ποσό αποκατασταθεί με Πρόσθετη Πράξη.

(2) Οι δαπάνες για οποιεσδήποτε μετατροπές, προσθήκες, βελτιώσεις ή γενικές επιθεωρήσεις δεν καλύπτονται απ' αυτή την ασφαλιστική σύμβαση. Οι δαπάνες για κάθε προσωρινή επισκευή θα βαρύνουν την Εταιρία μόνον εφ' όσον αποτελούν μέρος της τελικής επισκευής και δεν αυξάνουν τα συνολικά έξοδα επισκευής.

(3) Η Εταιρία θα αποζημιώνει μόνο αφού πεισθεί από τους αναγκαίους λογαριασμούς και στοιχεία που θα τις προσκομισθούν, ότι ανάλογα με την περίπτωση έχουν γίνει οι επισκευές ή οι αντικαταστάσεις. Κάθε ζημιά που μπορεί να επισκευασθεί, θα επισκευάζεται. Αν όμως το κόστος της επισκευής είναι μεγαλύτερο από την αξία που είχε το αντικείμενο πριν από τη ζημιά, τότε ο διακανονισμός θα γίνεται με βάση τις διατάξεις των παρ. (1.4.1.3, B, 2 & 3) και (1.4.1.4, 1) του παρόντος.

(4) Η ευθύνη της Εταιρίας, σε σχέση με κάθε ασφαλιζόμενο αντικείμενο θα πάυει να υπάρχει αν το αντικείμενο αυτό που έπαθε ζημιά, συνεχίσει να λειτουργεί μετά το ζημιογόνο γεγονός χωρίς να επισκευασθεί ικανοποιητικά κατά την άποψη της Εταιρίας ή αν έχουν γίνει προσωρινές επισκευές χωρίς τη συγκατάθεση της Εταιρίας.

#### **1.4.2 ΕΞΑΙΡΕΣΕΙΣ - ΤΜΗΜΑ I**

Η Εταιρία δεν θα αποζημιώσει τον Ασφαλισμένο ή τον



1010070841175300

**ΑΣΦΑΛΙΣΤΙΚΗ**

αλλάζουμε / τα δεδομένα

Δικαιούχο του Ασφαλίματος για τα παρακάτω :

**1.4.2.1 ΑΠΑΛΛΑΓΗ**

Την από το Ασφαλιστήριο οριζόμενη, αφαιρετέα απαλλαγή για κάθε ζημιογόνο γεγονός.

**1.4.2.2 ΑΠΟΘΕΤΙΚΗ ΖΗΜΙΑ**

Την κάθε είδους επακόλουθη ή αποθετική ζημιά, συμπεριλαμβανομένων ποινικών ρητρών, απωλειών λόγω καθυστέρησης ή μη εκπλήρωσης συμβατικών υποχρεώσεων και απώλειας σύμβασης.

**1.4.2.3 ΛΑΝΘΑΣΜΕΝΗ ΜΕΛΕΤΗ**

Υλική ζημιά που οφείλεται σε λανθασμένη μελέτη κατασκευής.

**1.4.2.4 ΕΛΑΤΤΩΜΑΤΙΚΟ ΥΛΙΚΟ ΚΑΙ/Η ΚΑΚΟΤΕΧΝΙΑ**

Τα έξοδα αντικατάστασης, επισκευής ή επιδιόρθωσης ελαττωματικού υλικού και / ή κακοτεχνίας. Η παρούσα εξαίρεση περιορίζεται στα ασφαλισμένα αντικείμενα που επηρεάζονται άμεσα, ενώ υλική ζημιά στα ορθώς εκτελεσθέντα αντικείμενα, από ατύχημα οφειλόμενο σ' αυτό το ελαττωματικό υλικό και / ή κακοτεχνία, καλύπτεται.

**1.4.2.5 ΦΥΣΙΟΛΟΓΙΚΗ ΦΘΟΡΑ**

Υλική ζημιά που οφείλεται σε φυσιολογική φθορά λόγω παλαιότητας ή χρήσης, διάβρωση, οξειδωση, υποβάθμιση λόγω αχρησίας και επίδραση ομαλών ατμοσφαιρικών συνθηκών.

**1.4.2.6 ΕΡΓΟΤΑΞΙΑΚΟ ΚΑΙ ΜΗΧΑΝΙΚΟ ΕΞΟΠΛΙΣΜΟ**

Υλική ζημιά στον εργοταξιακό και μηχανικό εξοπλισμό, που οφείλεται σε μηχανική ή ηλεκτρική βλάβη ή ανωμαλία στη λειτουργία του, διακοπή, θραύση ή απορύθμιση, πήξη (ψύξη) αντιψυκτικού ή άλλου υγρού, ελαττωματική λίπανση ή έλλειψη λιπαντικού ή αντιψυκτικού υγρού. Αν όμως ως συνέπεια μιας τέτοιας βλάβης ή ανωμαλίας προξενήθηκε ατύχημα με αποτέλεσμα τη πρόκληση εξωτερικής υλικής ζημιάς στον εξοπλισμό, αυτή η επακόλουθη εξωτερική ζημιά καλύπτεται.

**1.4.2.7 ΟΧΗΜΑΤΑ ΓΕΝΙΚΗΣ ΟΔΙΚΗΣ ΚΥΚΛΟΦΟΡΙΑΣ**

Υλική ζημιά σε οχήματα που έχουν άδεια γενικής οδικής κυκλοφορίας (σε δημόσιες οδούς), σε πλωτά μέσα ή σκάφη, ή σε αεροσκάφη .

**1.4.2.8 ΦΑΚΕΛΟΥΣ, ΣΧΕΔΙΑ, ΛΟΓΑΡΙΑΣΜΟΥΣ ΚΛΠ.**

Υλική ζημιά σε φακέλους, σχέδια, λογαριασμούς, τιμολόγια, χρήματα, γραμματόσημα, ένσημα, χαρτόσημα, γραμμάτια, ομόλογα, χρεόγραφα, επιταγές .

**1.4.2.9 ΖΗΜΙΑ ΚΑΤΑ ΤΟ ΧΡΟΝΟ ΑΠΟΓΡΑΦΗΣ**

Υλική ζημιά (μυστηριώδη εξαφάνιση) που διαπιστώνεται μόνο κατά τον χρόνο διενέργειας απογραφής .

**1.5 ΑΣΤΙΚΗ ΕΥΘΥΝΗ ΠΡΟΣ ΤΡΙΤΟΥΣ - ΤΜΗΜΑ ΙΙ**



1010070841175400

**ΑΣΦΑΛΙΣΤΙΚΗ**

αλλάζουμε / τα δεδομένα

**1.5.1 ΔΙΑΤΑΞΕΙΣ****1.5.1.1 ΕΚΤΑΣΗ ΚΑΛΥΨΗΣ**

Η Εταιρία θα αποζημιώνει τον Λήπτη της Ασφάλισης ή τον Ασφαλισμένο μέχρι των εις τον Πίνακα καθοριζομένων ορίων δι οιονδήποτε ποσό για το οποίο μπορεί να καταστεί αυτός υπεύθυνος κατά νόμο να καταβάλει ως αποζημίωση συνεπεία :

α) σωματικής βλάβης ή ασθένειας τρίτων (θανατηφόρου ή μη) λόγω ατυχήματος,

β) απώλειας ή ζημίας περιουσίας ανηκούσης εις τρίτους εξ ατυχήματος,

που επέρχονται σε άμεση σχέση με την ανέγερση ή κατασκευή των υπό του Τμήματος Ι ασφαλισμένων αντικειμένων και λαμβάνουν χώρα στον τόπο εργασιών ή τον αμέσως γειτνιάζοντα κατά την διάρκεια μόνον της κατασκευής / ανεγέρσεως και σε καμιά περίπτωση της συντηρήσεως.

Για απαιτήσεις αποζημιώσεως βάσει του παρόντος τμήματος του ασφαλιστηρίου, η Εταιρία θα αποζημιώνει επί πλέον τον Ασφαλισμένο και :

α) δια τα δικαστικά έξοδα και δαπάνες τα οποία απαιτείται να καταβάλει ο Ασφαλισμένος εις τον ενάγοντα αυτόν,

β) δι όλα τα πραγματοποιηθέντα έξοδα και δαπάνες, μετά την έγγραφη έγκριση της Εταιρίας υπό την προϋπόθεση ότι η ευθύνη της Εταιρίας, βάσει του παρόντος τμήματος του ασφαλιστηρίου δεν θα υπερβαίνει τα εις τον Πίνακα αναφερόμενα όρια αποζημιώσεως.

**1.5.1.2 Ουδεμία ομολογία, προσφορά, υπόσχεση, πληρωμή ή**

αποζημίωση θα παρέχεται υπό ή για λογαριασμό του Ασφαλισμένου χωρίς την έγγραφη έγκριση της Εταιρίας, η οποία δικαιούται, εάν το επιθυμεί να αναλάβει και επιδιώξει εν ονόματι του Ασφαλισμένου την υπεράσπιση ή τον διακανονισμό οιασδήποτε απαιτήσεως, ομοίως δικαιούται να προσβάλλει για ίδιον λογαριασμό και όφελος και εν ονόματι του Ασφαλισμένου κάθε εγερθείσα απαίτηση αποζημιώσεως, ζημίας ή ετέρας, δυνάμενη προς τούτο όπως κατά την απόλυτον κρίση της διευθύνει κάθε διαδικασία ή διακανονισμό κάθε απαιτήσεως, ο δε Ασφαλισμένος υποχρεούται να παρέχει κάθε αιτουμένη υπό της Εταιρίας πληροφορία και συμπάρσταση.

**1.5.1.3 Η Εταιρία δύναται να καταβάλει σε κάθε περίπτωση**

στον Ασφαλισμένο το προβλεπόμενο από το παρόν τμήμα ανώτατο όριο αποζημιώσεως για το συγκεκριμένο ατύχημα (αφαιρούσα βεβαίως κάθε τυχόν δοθείσα προκαταβολή) ή οιονδήποτε μικρότερο ποσόν δια του οποίου επιτυγχάνεται ο διακανονισμός, μη φέρουσα ουδεμία περαιτέρω ευθύνη για το εν λόγω ατύχημα, βάσει του παρόντος τμήματος.

**1.5.1.4 Ο Ασφαλισμένος υποχρεούται, επί ποινή εκπτώσεως**

παντός δικαιώματος του βάσει του παρόντος τμήματος, να λαμβάνει τις απαιτούμενες προφυλάξεις για την πρόληψη των ατυχημάτων και να τηρεί απαρεγκλίτως τους νόμους και κανονισμούς τους σχετικούς προς την ασφάλειαν του κοινού.



1010070841175500

**ΑΣΦΑΛΙΣΤΙΚΗ**

**αλλάζουμε / τα δεδομένα**

**1.5.1.5 Σε περίπτωση καλυπτόμενης ζημιάς τρίτων, η Εταιρία έχει το δικαίωμα :**

- α) είτε να αποζημιώσει το Λήπτη της Ασφάλισης ή τον Ασφαλισμένο, απαλλασσόμενη από κάθε άλλη ευθύνη της, δικαστική ή εξώδικη, προς τους τρίτους,
- β) είτε να αποζημιώσει κατευθείαν τους τρίτους για τις αξιώσεις τους, εκτός αν ο Λήπτης της Ασφάλισης ή ο Ασφαλισμένος δηλώσει εγγράφως, ότι απαλλάσσει την Εταιρία από οποιαδήποτε υποχρέωσή της.

#### **1.5.2 ΕΞΑΙΡΕΣΕΙΣ # ΤΜΗΜΑ ΙΙ**

Η Εταιρία δεν θα αποζημιώσει τον Ασφαλισμένο ή τον Δικαιούχο του Ασφαρίσματος για τα παρακάτω :

##### **1.5.2.1 ΑΠΑΛΛΑΓΗ**

Την από το Ασφαλιστήριο οριζόμενη, αφαιρετέα απαλλαγή για κάθε ζημιογόνο γεγονός.

##### **1.5.2.2 ΑΝΤΙΚΕΙΜΕΝΑ ΠΟΥ ΚΑΛΥΠΤΟΝΤΑΙ ΑΠΟ ΤΟ ΤΜΗΜΑ Ι**

Τα έξοδα που πραγματοποιήθηκαν για την εκτέλεση ή επανεκτέλεση ή αποκατάσταση ή επισκευή ή αντικατάσταση οποιουδήποτε αντικειμένου το οποίο καλύπτεται ή θα μπορούσε να έχει καλυφθεί από το Τμήμα Ι Υλικές Ζημιές του παρόντος Ασφαλιστηρίου.

##### **1.5.2.3 ΔΟΝΗΣΗ, ΜΕΤΑΚΙΝΗΣΗ Η ΕΞΑΣΘΕΝΗΣΗ ΘΕΜΕΛΙΩΝ**

Υλικές ζημιές σε οποιαδήποτε ιδιοκτησία ή οικόπεδο ή κτίριο, ή σωματική βλάβη σε τρίτους, που οφείλονται άμεσα ή έμμεσα σε δόνηση, μετακίνηση ή εξασθένιση του φέροντος οργανισμού (εκτός αν ειδικά έχει συμφωνηθεί με πρόσθετη κάλυψη) .

##### **1.5.2.4 ΟΡΓΑΝΙΣΜΟΙ ΚΟΙΝΗΣ ΩΦΕΛΕΙΑΣ**

Υλικές ζημιές σε έργα και / ή εγκαταστάσεις Οργανισμών Κοινής Ωφελείας (Ο.Τ.Ε., Δ.Ε.Η., Ε.Ε.Υ. κλπ.) γενικά (εκτός αν ειδικά έχει συμφωνηθεί με πρόσθετη κάλυψη).

##### **1.5.2.5 ΖΗΜΙΑ ΣΕ ΠΡΟΣΩΠΑ ΠΟΥ ΣΥΝΔΕΟΝΤΑΙ ΜΕ ΤΟΝ ΑΣΦΑΛΙΣΜΕΝΟ**

Ατυχήματα, ασθένειες ή ζημιές που αφορούν πρόσωπα τα οποία συνδέονται με τον Ασφαλισμένο με σύμβαση ή / και σχέση εργασίας έργου ή εταιρίας οποιουδήποτε τύπου, ανεξάρτητα από το εάν η ζημιά προκλήθηκε κατά τη διάρκεια της εργασίας ή της εκτέλεσης του έργου ή τη λειτουργία της μεταξύ του Ασφαλισμένου και τρίτης εταιρίας. Εφόσον ο Ασφαλισμένος είναι νομικό πρόσωπο δεν καλύπτονται ούτε οι ζημιές που προκαλούνται στους συνεταίρους του, στα μέλη της οικογένειάς τους και τα πρόσωπα που έχουν προστηθεί από το ασφαλισμένο νομικό πρόσωπο.





1010070841175600

**ΑΣΦΑΛΙΣΤΙΚΗ**

αλλάζουμε / τα δεδομένα

**1.5.2.6 ΖΗΜΙΑ ΣΕ ΙΔΙΟΚΤΗΣΙΑ ΤΟΥ ΑΣΦΑΛΙΣΜΕΝΟΥ**

Ευθύνη εξαιτίας υλικής ζημιάς σε περιουσία που ανήκει, φροντίζεται ή φυλάσσεται από τον Λήπτη της Ασφάλισης ή τον Ασφαλισμένο ή τον Δικαιούχο του Ασφαλίματος ή από οποιοδήποτε από τα πρόσωπα τα οποία αναφέρονται στη διάταξη των παρ. 1.1.1, 1.1.2, 1.1.3, 1.2.3 του παρόντος Ασφαλιστηρίου.

**1.5.2.7 ΖΗΜΙΑ ΣΕ ΣΥΓΓΕΝΙΚΑ ΠΡΟΣΩΠΑ**

Ατυχήματα ή ζημιές προς συγγενικά πρόσωπα δηλαδή σύζυγο ή συγγενή μέχρι και δευτέρου βαθμού έστω και από αγκιστεία, εφόσον υπήρχε συνοίκηση κατά το χρόνο επέλευσης του ζημιογόνου γεγονότος.

**1.5.2.8 ΟΧΗΜΑΤΑ ΓΕΝΙΚΗΣ ΟΔΙΚΗΣ ΚΥΚΛΟΦΟΡΙΑΣ**

Ευθύνη εξαιτίας οποιουδήποτε ατυχήματος που προκλήθηκε από οχήματα με άδεια γενικής οδικής κυκλοφορίας (σε δημόσιες οδούς), πλωτά μέσα ή σκάφη, ή αεροσκάφη.

**1.5.2.9 ΣΥΜΦΩΝΙΑ ΤΟΥ ΑΣΦΑΛΙΣΜΕΝΟΥ ΠΡΟΣ ΑΠΟΖΗΜΙΩΣΗ**

Ευθύνη εξαιτίας οποιασδήποτε συμφωνίας του Λήπτη της Ασφάλισης ή του Ασφαλισμένου να πληρώσει οτιδήποτε ποσό με τρόπο αποζημίωσης ή με άλλο τρόπο, εκτός εάν θα προέκυπτε ευθύνη της Εταιρίας στη περίπτωση που δεν υπήρχε αυτή η συμφωνία.

**1.5.2.10 ΑΠΟΘΕΤΙΚΗ ΖΗΜΙΑ**

Την κάθε είδους επακόλουθη ή αποθετική ζημιά περιλαμβανομένων ποινικών ρητρών, απωλειών λόγω καθυστέρησης ή μη εκπλήρωσης συμβατικών υποχρεώσεων και απώλειας σύμβασης.

**C.A.R. 001A "ΤΡΟΜΟΚΡΑΤΙΚΩΝ ΕΝΕΡΓΕΙΩΝ****A. ΕΚΤΑΣΗ ΚΑΛΥΨΗΣ**

Κατά τροποποίηση παντός τυχόν αντιθέτου γενικού όρου συμφωνείται ότι η ασφάλιση που παρέχεται με το τμήμα I του παρόντος, επεκτείνεται και καλύπτει απώλεια ή ζημιά των ασφαλιζομένων αντικειμένων που θα προκληθεί άμεσα ή έμμεσα από τρομοκρατικές ενέργειες μεμονωμένες ή μη.

**B. ΠΡΟΥΠΟΘΕΣΕΙΣ**

Υπό τον όρο ότι οι ενέργειες αυτές δεν έλαβαν χώρα κατά την διάρκεια πολέμου, εμφυλίου πολέμου επαναστάσεως και λοιπών ανωμάλων καταστάσεων, για τις οποίες προβλέπονται εξαιρέσεις στους γενικούς όρους του ασφαλιστηρίου.



1010070841175700

**ΑΣΦΑΛΙΣΤΙΚΗ**

αλλάζουμε / τα δεδομένα

**Γ. ΕΙΔΙΚΕΣ ΕΞΑΙΡΕΣΕΙΣ**

α) Ως προβλέπονται στον Ειδικό όρο 001, εκτός της περίπτωσης Γ2γ ( ειδικές εξαιρέσεις ).

ως κατωτέρω :

Δηλώνεται και συμφωνείται, ότι ανεξαρτήτως της υπάρξεως συντρεχουσών αιτιών, η παρούσα ασφάλιση δεν καλύπτει οποιαδήποτε απώλεια, ζημιά, δαπάνες ή έξοδα άμεσα ή έμμεσα οφειλόμενα σε/ή προερχόμενα από βιολογική/χημική μόλυνση ή ρύπανση, πυραύλους, ρουκέτες, βλήματα συνεπεία οποιασδήποτε πράξεως τρομοκρατίας.

Επίσης εξαιρούνται απώλειες, ζημίες, δαπάνες ή έξοδα οποιασδήποτε φύσεως που άμεσα ή έμμεσα προκαλούνται από, οφείλονται σε ή σχετίζονται με οποιαδήποτε δράση που αναλαμβάνεται για τον έλεγχο, την παρεμπόδιση, την καταστολή ή την καθ'οιονδήποτε τρόπο σχετιζόμενη με οποιαδήποτε πράξη τρομοκρατίας.

Εαν η ασφαλιστική Εταιρία διατείνεται ότι λόγω αυτών των εξαιρέσεων, κάθε απώλεια, ζημιά, δαπάνη ή έξοδα δεν καλύπτονται από την παρούσα ασφάλιση, η ευθύνη απόδειξης του αντιθέτου βαρύνει τον λήπτη της Ασφάλισης/Ασφαλιζόμενο.

**Δ. ΕΙΔΙΚΕΣ ΣΥΜΦΩΝΙΕΣ**

Τρομοκρατική ορίζεται μια ενέργεια που περιλαμβάνει, ενδεικτικά και όχι περιοριστικά, χρήση δύναμης ή βίας και/ή απειλής, κάθε ατόμου ή ομάδας/ες ατόμων είτε δρουν μόνοι τους είτε για λογαριασμό ή σε συνεργασία με άλλη/ες οργάνωση/εις ή κυβέρνηση/εις για πολιτικούς, θρησκευτικούς, ιδεολογικούς ή εθνικούς ή εθνικιστικούς σκοπούς ή λόγους, συμπεριλαμβανομένης της πρόθεσης να επηρεάσουν κάποια κυβέρνηση και/ή να θέσουν το κοινό ή κάποιο τμήμα του κοινού υπό το καθεστώς φόβου.

"Μόλυνση" είναι η μόλυνση, δηλητηρίαση ή πρόληψη και/ή ο περιορισμός της χρήσης αντικειμένων εξαιτίας των επιδράσεων χημικών και/ή βιολογικών ουσιών.

Επίσης δηλώνεται και συμφωνείται ότι η με το παρόν παράρτημα παρεχόμενη κάλυψη Τρομοκρατικών ενεργειών υπόκειται στο δικαίωμα από πλευράς Ασφαλιστικής Εταιρίας, διακοπής αυτής της καλύψεως οποτεδήποτε. Το δικαίωμα αυτό μπορεί να ασκηθεί με προειδοποίηση στην τελευταία γνωστή διεύθυνση των Ασφαλιζομένων εντός 7 ημερών και χωρίς την ύπαρξη οποιασδήποτε προϋπόθεσης.



1010070841175800

**ΑΣΦΑΛΙΣΤΙΚΗ**

αλλάζουμε / τα δεδομένα

**C.A.R. 001 ΑΠΕΡΓΙΑ, ΟΧΛΑΓΩΓΙΑ ΚΑΙ ΠΟΛΙΤΙΚΕΣ ΤΑΡΑΧΕΣ****A. ΕΚΤΑΣΗ ΚΑΛΥΨΗΣ**

Δηλώνεται και συμφωνείται δια του παρόντος ότι, πάντα σύμφωνα με τους Όρους και τις Διατάξεις αλλά κατά τροποποίηση κάθε αντίθετου όρου του παρόντος Ασφαλιστηρίου και των επ' αυτού εκδοθέντων προσθέτων πράξεων, και με την απαραίτητη προϋπόθεση ότι ο Ασφαλισμένος έχει καταβάλει τα συμφωνηθέντα επασφάλιστρα, η παρούσα ασφάλιση που παρέχεται με το τμήμα I του παρόντος, επεκτείνεται, ώστε να καλύπτει, ζημιά ή απώλεια λόγω απεργίας, οχλαγωγίας και πολιτικών ταραχών, οι οποίες σύμφωνα με την έννοια του παρόντος ειδικού όρου σημαίνει (πάντοτε υπό τους Ειδικούς Όρους που περιέχονται πιο κάτω) ζημιά ή απώλεια της ασφαλισμένης περιουσίας που προκλήθηκε αμέσως από :

1. ενέργεια οποιουδήποτε ατόμου που μετέχει μαζί με άλλους σε οποιαδήποτε διατάραξη της δημοσίας τάξεως (είτε έχει σχέση με απεργία ή ανταπεργία, είτε όχι) η οποία δε συνιστά περίπτωση που υπάγεται στην εξαίρεση 2 των παρακάτω ειδικών εξαιρέσεων,

2. ενέργεια κάθε νομίμου εγκατεστημένης αρχής για καταστολή οποιασδήποτε τέτοιας διαταράξεως ή για να περιορίσει στο ελάχιστο τις συνέπειες αυτής,

3. ηθελημένη ενέργεια οποιουδήποτε απεργού ή εργαζομένου σε ανταπεργία που έγινε για ενίσχυση της απεργίας ή αντίσταση στην ανταπεργία,

4. ενέργεια κάθε νομίμου εγκατεστημένης αρχής για πρόληψη ή απόπειρα προλήψεως κάθε τέτοιας ενέργειας ή περιορισμό στο ελάχιστο των συνεπειών αυτής,

**B. ΠΡΟΫΠΟΘΕΣΕΙΣ**

1. όλοι οι όροι, διατάξεις και εξαιρέσεις του Ασφαλιστηρίου θα εφαρμόζονται στην κάλυψη που παρέχεται με την παρούσα επέκταση εκτός αν οι όροι αυτοί τροποποιούνται ρητά από τις παρακάτω "ειδικές εξαιρέσεις", κάθε αναφορά σε ζημιά ή απώλεια στους όρους του Ασφαλιστηρίου θα περιλαμβάνει και τους κινδύνους που ασφαλίζονται με αυτόν τον ειδικό όρο,

2. οι παρακάτω "ειδικές εξαιρέσεις" θα εφαρμόζονται μόνο στην κάλυψη που παρέχεται με την παρούσα επέκταση και οι όροι του Ασφαλιστηρίου θα εφαρμόζονται για κάθε περίπτωση για την ασφαλιστική κάλυψη που παρέχεται απ' αυτό σαν να μην υπήρχε ο παρών ειδικός όρος.

**Γ. ΕΙΔΙΚΕΣ ΕΞΑΙΡΕΣΕΙΣ**

1. Αυτή η ασφάλιση δεν θα καλύπτει :

α) απώλεια ή ζημιά που είναι συνέπεια ολικού ή μερικού σταματήματος της εργασίας ή καθυστερήσεως,



1010070841175900

**ΑΣΦΑΛΙΣΤΙΚΗ****αλλάζουμε / τα δεδομένα**

διακοπής ή σταματήματος οποιασδήποτε διαδικασίας ή λειτουργίας,

β) απώλεια ή ζημιά που προκαλείται από μόνιμη ή πρόσκαιρη στέρηση της κυριότητας λόγω κατασχέσεως, επιτάξεως ή δημεύσεως από οποιαδήποτε νόμιμα εγκαταστημένη αρχή,

γ) απώλεια ή ζημιά που προκαλείται από νόμιμη η προσωρινή στέρηση της χρήσεως οποιουδήποτε ακινήτου λόγω παράνομης κατοχής του ακινήτου από οποιοδήποτε πρόσωπο.

Με την προϋπόθεση, όμως ότι, η Εταιρία δεν απαλλάσσεται για τις παραπάνω β) και γ) περιπτώσεις έναντι του Ασφαλισμένου από ευθύνη για φυσική ζημιά στα ασφαλισμένα αντικείμενα που γίνεται πριν από την στέρηση της κυριότητας ή της χρήσεως ή κατά την διάρκεια της προσωρινής στέρσεως.

δ) Επακόλουθη ζημιά ή ευθύνη οποιουδήποτε είδους ή περιγραφής, οποιαδήποτε ποσά πέραν του ποσού της αποζημιώσεως των υλικών ζημιών, όπως αυτό καθορίζεται σ' αυτόν τον ειδικό όρο.

2. Αυτή η ασφάλιση δεν θα καλύπτει οποιαδήποτε ζημιά ή απώλεια που προκαλείται από ή σαν συνέπεια, έμμεσα ή άμεσα από οποιοδήποτε των παρακάτω περιστατικών :

α) πόλεμο, εισβολή, πράξη εξωτερικού εχθρού, εχθροπραξίες ή πολεμικές ενέργειες (είτε έχει κηρυχθεί πόλεμος, είτε όχι), εμφύλιο πόλεμο,

β) ανταρσία, πολιτικές ταραχές που λαμβάνουν την έκταση λαϊκής εξεγέρσεως, στρατιωτικό κίνημα, στάση, επανάσταση, στρατιωτική ή σφετερισθείσα εξουσία,

γ) οποιαδήποτε πράξη οποιουδήποτε προσώπου που ενεργεί για λογαριασμό ή σε σχέση με οποιαδήποτε οργάνωση που ενεργεί βίαια για την ανατροπή de jure ή de facto κυβερνήσεως ή προς επηρεασμό της με τρομοκρατικές ενέργειες ή με άσκηση βίας.

Η συνολική, σωρευτική, ευθύνη της Εταιρίας για όλη τη διάρκεια ισχύος αυτού του Ασφαλιστηρίου, θα περιορίζεται στο ανώτατο όριο αποζημιώσεως.

#### **Δ. ΑΠΑΛΛΑΓΗ: Η αναφερόμενη στο Ασφαλιστήριο.**

Επασφάλιστρα : Περιλαμβάνονται στα ολικά ασφάλιστρα.



1010070841176000

**ΑΣΦΑΛΙΣΤΙΚΗ**

αλλάζουμε / τα δεδομένα

**C.A.R. 002 ΚΑΛΥΨΗ ΑΣΤΙΚΗΣ ΕΥΘΥΝΗΣ ΑΛΛΗΛΩΝ****A. ΕΚΤΑΣΗ ΚΑΛΥΨΗΣ**

Δηλώνεται και συμφωνείται δια του παρόντος ότι, πάντα σύμφωνα με τους Όρους και τις Διατάξεις αλλά κατά τροποποίηση κάθε αντίθετου όρου του παρόντος Ασφαλιστηρίου και των επ'αυτού εκδοθέντων προσθέτων πράξεων, και με την απαραίτητη προϋπόθεση ότι ο Ασφαλισμένος έχει καταβάλει τα συμφωνηθέντα επασφάλιστρα, η κάλυψη Αστικής Ευθύνης προς Τρίτους επεκτείνεται ώστε να εφαρμόζεται σε όλα τα πρόσωπα, τα οποία κατονομάζονται στην πρώτη σελίδα του Ασφαλιστηρίου σαν να είχε εκδοθεί ξεχωριστό Ασφαλιστήριο για κάθε ένα από αυτά.

Η συνολική ευθύνη της Εταιρία σε σχέση με τα πρόσωπα αυτά, δεν θα υπερβαίνει σε καμία περίπτωση αθροιστικά για κάθε ένα ατύχημα ή σειρά ατυχημάτων τα οποία ανακύπτουν από το ίδιο γεγονός, το όριο αποζημίωσης το οποίο καθορίζεται στον Πίνακα 'Τμήμα ΙΙ - Όρια Κάλυψης' του Ασφαλιστηρίου.

**B. ΠΡΟΫΠΟΘΕΣΕΙΣ**

Δεν προβλέπεται.

**Γ. ΕΙΔΙΚΕΣ ΕΞΑΙΡΕΣΕΙΣ**

Στα πλαίσια του παρόντος Προσαρτήματος, η Εταιρία δεν έχει υποχρέωση να αποζημιώσει τον Ασφαλισμένο σε σχέση με οποιαδήποτε ευθύνη του για:

- απώλεια ή ζημία σε αντικείμενα ασφαλισμένα ή ασφαλιστέα υπό το Τμήμα Ι του Ασφαλιστηρίου, ακόμα και εάν η απώλεια ή ζημία δεν είναι αποζημιωτέα λόγω Απαλλαγής ή λόγω υπέρβασης των καθορισθέντων ορίων,

- θανατηφόρα ή μη σωματική βλάβη τραυματισμό ή ασθένεια υπαλλήλων ή εργατοτεχνιτών, οι οποίοι απασχολούνται, με οποιοδήποτε τρόπο, στο ασφαλιζόμενο έργο και είναι ή θα έπρεπε να είναι ασφαλισμένοι στο ΙΚΑ ή σε άλλον ασφαλιστικό οργανισμό ή σε ένα Ασφαλιστήριο Αποζημίωσης Εργατών (Workmen's Compensation) και/ή Ευθύνης Εργοδότη (Employer's Liability).

**Δ. ΑΠΑΛΛΑΓΗ**

Η αναφερόμενη στο Ασφαλιστήριο.

Επασφάλιστρα : Συμπεριλαμβάνονται στα Ολικά Ασφάλιστρα, που αναγράφονται στο παρόν Ασφαλιστήριο.



1010070841176100

**ΑΣΦΑΛΙΣΤΙΚΗ**

αλλάζουμε / τα δεδομένα

**CAR 004A ΚΑΛΥΨΗ ΑΣΤΙΚΗΣ ΕΥΘΥΝΗΣ ΚΑΤΑ ΤΗ ΔΙΑΡΚΕΙΑ ΣΥΝΤΗΡΗΣΗΣ****A. ΕΚΤΑΣΗ ΚΑΛΥΨΗΣ**

Πάντοτε σύμφωνα με τους Όρους αλλά κατά την τροποποίηση κάθε αντίθετου όρου του παρόντος Ασφαλιστηρίου και με την προϋπόθεση ότι ο Ασφαλιζόμενος έχει καταβάλει τα συμφωνηθέντα επασφάλιστρα το τμήμα ΙΙ του παρόντος Ασφαλιστηρίου επεκτείνεται ώστε να καλύπτει την Αστική Ευθύνη του Ασφαλιζομένου προς τρίτους κατά την Διάρκεια της Περιόδου Συντήρησης του Έργου ή μέρους αυτής, ως καθορίζεται κατωτέρω.

Περίοδος Συντήρησης για την οποία ισχύει η κάλυψη Αστικής Ευθύνης : Η Αναφερόμενη στο ασφαλιστήριο

Η κάλυψη παρέχεται μέχρι τα κάτωθι ανώτατα όρια Ευθύνης που αναγράφονται στο συμβόλαιο

Τονίζεται ότι το Αθροιστικό Όριο αποτελεί μέρος και όχι πρόσθετο του Συνολικού Ορίου Ευθύνης του Ασφαλιστηρίου.

**B. ΠΡΟΥΠΟΘΕΣΕΙΣ**

Η δια του παρόντος παρεχόμενη επέκταση κάλυψης ισχύει αποκλειστικά και μόνο ως προς τρίτους τα οποία είναι άμεσο αποτέλεσμα και συμβαίνουν κατά τη διάρκεια εκτέλεσης εργασιών συντήρησης υπό του Ασφαλισμένου Αναδόχου ή Υπεργολάβων.

**Γ. ΓΕΝΙΚΕΣ ΕΞΑΙΡΕΣΕΙΣ**

Δεν προβλέπονται

**Δ. ΑΠΑΛΛΑΓΗ**

Η υπό του ασφαλιστηρίου προβλεπόμενη.

Επασφάλιστρα : Περιλαμβάνονται στα Ολικά Ασφάλιστρα.



1010070841176200

**ΑΣΦΑΛΙΣΤΙΚΗ**

αλλάζουμε / τα δεδομένα

**C.A.R. 004 ΚΑΛΥΨΗ ΕΚΤΕΤΑΜΕΝΗΣ ΣΥΝΤΗΡΗΣΗΣ****A. ΕΚΤΑΣΗ ΚΑΛΥΨΗΣ**

Δηλώνεται και συμφωνείται δια του παρόντος ότι, πάντα σύμφωνα με τους Όρους και τις Διατάξεις αλλά κατά τροποποίηση κάθε αντίθετου όρου του παρόντος Ασφαλιστηρίου και των επ' αυτού εκδοθέντων προσθέτων πράξεων, και με την απαραίτητη προϋπόθεση ότι ο Ασφαλισμένος έχει καταβάλει τα συμφωνηθέντα επασφάλιστρα, η παρούσα ασφάλιση επεκτείνεται ώστε να καλύπτει, κατά την περίοδο συντήρησης η οποία καθορίζεται κατωτέρω, απώλεια ή ζημία στο ασφαλισμένο Έργο

- η οποία προκλήθηκε από τους ασφαλισμένους εργολάβους (υπεργολάβους, κλπ) κατά την διάρκεια εκτέλεσης εργασιών που γίνονται με σκοπό την εκπλήρωση των υποχρεώσεων τους που απορρέουν από τους όρους της σύμβασης του Έργου όσον αφορά την συντήρησή του.

- η οποία συνέβη κατά την περίοδο της συντήρησης, με την προϋπόθεση ότι η εν λόγω απώλεια ή ζημία προκλήθηκε από αίτιο, το οποίο δημιουργήθηκε στο ασφαλισμένο έργο και ανάγεται στην περίοδο κατασκευής πριν υπογραφεί το πιστοποιητικό παράδοσης για το τμήμα το οποίο υπέστη την απώλεια ή ζημία.

Περίοδος Συντήρησης: Η Αναφερόμενη στο ασφαλιστήριο

**B. ΠΡΟΫΠΟΘΕΣΕΙΣ**

Σε οποιαδήποτε περίπτωση, η περίοδος συντήρησης για κάθε επιμέρους τμήμα του ασφαλισμένου Έργου ή για το σύνολο αυτού, θα θεωρείται ότι αρχίζει την ημερομηνία παράδοσης του κάθε τμήματος, και πάντως όχι αργότερα από την ανωτέρω ημερομηνία έναρξης.

**Γ. ΕΙΔΙΚΕΣ ΕΞΑΙΡΕΣΕΙΣ**

Δεν προβλέπεται.

**Δ. ΑΠΑΛΛΑΓΗ**

Η αναφερομένη στο Ασφαλιστήριο.

Επασφάλιστρα : Συμπεριλαμβάνονται στα Ολικά Ασφάλιστρα, που αναγράφονται στο παρόν Ασφαλιστήριο.



1010070841176300

**ΑΣΦΑΛΙΣΤΙΚΗ**

αλλάζουμε / τα δεδομένα

**C.A.R. 005 ΓΙΑ ΤΟ ΧΡΟΝΟΔΙΑΓΡΑΜΜΑ ΚΑΤΑΣΚΕΥΗΣ ΚΑΙ/Η ΣΥΝΑΡΜΟΛΟΓΗΣΗΣ****A. ΕΚΤΑΣΗ ΚΑΛΥΨΗΣ**

Δεν προβλέπεται.

**B. ΠΡΟΫΠΟΘΕΣΕΙΣ**

Δηλώνεται και συμφωνείται δια του παρόντος ότι, πάντα σύμφωνα με τους Όρους και τις Διατάξεις αλλά καιά τροποποίηση κάθε αντίθετου όρου του παρόντος Ασφαλιστηρίου και των επ'αυτού εκδοθέντων προσθέτων πράξεων, τα κάτωθι θα εφαρμόζονται στην παρούσα ασφάλιση:

Το χρονοδιάγραμμα Κατασκευής και/ή Ανέγερσης και/ή Συναρμολόγησης μαζί με οποιεσδήποτε άλλες γραπτές δηλώσεις του Ασφαλισμένου κατά τη σύναψη του παρόντος Ασφαλιστηρίου, καθώς και οποιεσδήποτε τεχνικές πληροφορίες οι οποίες δόθηκαν στην Εταιρία, θα θεωρούνται ότι αποτελούν αναπόσπαστο μέρος του παρόντος Ασφαλιστηρίου.

**Γ. ΕΙΔΙΚΗ ΕΞΑΙΡΕΣΗ**

Η Εταιρία δεν θα αποζημιώσει τον Ασφαλισμένο σε σχέση με απώλεια ή ζημία η οποία προκλήθηκε από ή οφείλεται σε ή επιδεινώθηκε από αποκλίσεις από το αρχικό χρονοδιάγραμμα Κατασκευής και/ή Ανέγερσης και/ή Συναρμολόγησης, οι οποίες αποκλίσεις υπερβαίνουν τον αριθμό εβδομάδων ο οποίος ορίζεται κατωτέρω, εκτός εάν η Εταιρία είχε σχετικά συμφωνήσει εγγράφως πριν συμβεί η απώλεια ή ζημία.

Απόκλιση Από το Χρονοδιάγραμμα : Όπως αναφέρεται στον Πίνακα Παραρτημάτων

**Δ. ΑΠΑΛΛΑΓΗ**

Η αναφερομένη στο Ασφαλιστήριο.





1010070841176400

**ΑΣΦΑΛΙΣΤΙΚΗ**

αλλάζουμε / τα δεδομένα

**C.A.R. 006 ΚΑΛΥΨΗ ΥΠΕΡΩΡΙΩΝ, ΝΥΧΤΕΡΙΝΩΝ ΕΡΓΑΣΙΩΝ,  
ΤΑΧΕΙΩΝ  
ΑΠΟΣΤΟΛΩΝ****A. ΕΚΤΑΣΗ ΚΑΛΥΨΗΣ**

Δηλούται και συμφωνείται δια του παρόντος ότι, πάντα σύμφωνα με τους Όρους και τις Διατάξεις αλλά κατά τροποποίηση κάθε αντίθετου όρου του παρόντος Ασφαλιστηρίου και των επ'αυτού εκδοθέντων προσθέτων πράξεων, και με την απαραίτητη προϋπόθεση ότι ο Ασφαλισμένος έχει καταβάλει τα συμφωνηθέντα επασφάλιστρα, η παρούσα ασφάλιση επεκτείνεται ώστε να καλύπτει, τις πρόσθετες δαπάνες για υπερωρίες, νυχτερινές εργασίες, εργασίες κατά τις ημέρες αργίας και δαπάνες για ταχείες αποστολές καθώς και για επείγουσα μεταφορά (εκτός από αεροπορικές),

**B. ΠΡΟΫΠΟΘΕΣΕΙΣ**

- με την προϋπόθεση πάντα ότι οι εν λόγω δαπάνες απαιτούνται σε συνδυασμό με οποιαδήποτε απώλεια ή ζημιά στα ασφαλισμένα αντικείμενα, η οποία είναι αποζημιωτέα σύμφωνα με τους Όρους του παρόντος Ασφαλιστηρίου.

Εάν τα ασφαλιστικά ποσά των ζημιωθέντων αντικειμένων είναι μικρότερα από τα ποσά που θα έπρεπε να είχαν ασφαλιστεί, το ποσόν που θα καταβληθεί σύμφωνα με τον παρόντα Όρο για τις πρόσθετες δαπάνες θα μειωθεί αναλογικά.

**Γ. ΕΙΔΙΚΕΣ ΕΞΑΙΡΕΣΕΙΣ**

Δεν προβλέπεται.

**Δ. ΑΠΑΛΛΑΓΗ**

Η υπό του ασφαλιστηρίου προβλεπόμενη.

ΟΡΙΟ ΚΑΛΥΨΗΣ : Όπως αναφέρεται στον Πίνακα Παραρτημάτων



1010070841176500

**ΑΣΦΑΛΙΣΤΙΚΗ**

αλλάζουμε / τα δεδομένα

**C.A.R. 007 ΚΑΛΥΨΗ ΑΕΡΟΠΟΡΙΚΟΥ ΝΑΥΛΟΥ****A. ΕΚΤΑΣΗ ΚΑΛΥΨΗΣ**

Δηλώνεται και συμφωνείται δια του παρόντος ότι, πάντα σύμφωνα με τους Όρους και τις Διατάξεις αλλά κατά τροποποίηση κάθε αντίθετου όρου του παρόντος Ασφαλιστηρίου και των επ'αυτού εκδοθέντων προσθέτων πράξεων, και με την απαραίτητη προϋπόθεση ότι ο Ασφαλισμένος έχει καταβάλει τα συμφωνηθέντα επασφάλιστρα, η παρούσα ασφάλιση επεκτείνεται ώστε να καλύπτει, τις πρόσθετες δαπάνες για αεροπορικό ναύλο.

Εάν τα Ασφαλιζόμενα κεφάλαια για τα ζημιωθέντα αντικείμενα είναι μικρότερα των κεφαλαίων που θα έπρεπε να είχαν ασφαλιστεί, το ποσόν το οποίο θα καταβληθεί στα πλαίσια της παρούσης Προσθέτου Πράξεως για ως άνω πρόσθετα έξοδα θα μειωθεί επίσης ανάλογα.

Επίσης δηλώνεται και συμφωνείται ότι το ποσό αποζημίωσης στα πλαίσια της παρούσης Προσθέτου Πράξεως δεν θα υπερβεί το Μέγιστο Καταβαλλόμενο Ποσό, για όλη την περίοδο ασφάλισης.

**B ΠΡΟΫΠΟΘΕΣΕΙΣ**

- με την προϋπόθεση πάντα ότι οι εν λόγω δαπάνες απαιτούνται σε συνδυασμό με οποιαδήποτε απώλεια ή ζημιά στα ασφαλισμένα αντικείμενα, η οποία είναι αποζημιωτέα σύμφωνα με τους Όρους του παρόντος Ασφαλιστηρίου.

**Γ. ΕΙΔΙΚΕΣ ΕΞΑΙΡΕΣΕΙΣ**

Δεν προβλέπεται.

**Δ. ΑΠΑΛΛΑΓΗ**

Η αναφερόμενη στο ασφαλιστήριο

Μέγιστο Αποζημιωτέο Ποσό : Όπως αναφέρεται στον Πίνακα Παραρτημάτων

Επασφάλιστρα : Συμπεριλαμβάνονται στα Ολικά Ασφάλιστρα, που αναγράφονται στο παρόν Ασφαλιστήριο.



1010070841176600

**ΑΣΦΑΛΙΣΤΙΚΗ**

αλλάζουμε / τα δεδομένα

## **C.A.R. 008 ΑΦΟΡΑ ΚΑΤΑΣΚΕΥΕΣ ΣΕ ΣΕΙΣΜΟΓΕΝΕΙΣ ΠΕΡΙΟΧΕΣ**

### **A. ΕΚΤΑΣΗ ΚΑΛΥΨΗΣ**

Δεν προβλέπεται.

### **B. ΠΡΟΫΠΟΘΕΣΕΙΣ**

Δηλούται και συμφωνείται δια του παρόντος ότι, πάντα σύμφωνα με τους Όρους και τις Διατάξεις αλλά κατά τροποποίηση κάθε αντίθετου όρου του παρόντος Ασφαλιστηρίου και των επ'αυτού εκδοθέντων προσθέτων πράξεων, η Εταιρία θα αποζημιώσει τον Ασφαλισμένο για απώλεια, ζημία ή ευθύνη η οποία απορρέει/προκύπτει από Σεισμό, με την προϋπόθεση ότι, ο Ασφαλισμένος θα αποδείξει ότι ο κίνδυνος του Σεισμού είχε ληφθεί υπόψη κατά την μελέτη και τον σχεδιασμό της κατασκευής του Έργου, σύμφωνα με τους επίσημους ισχύοντες κρατικούς σχετικούς κανονισμούς δια την περιοχή του Έργου καθώς και ότι η ποιότητα των υλικών και της εργασίας, η τεχνική κατασκευή που ακολουθήθηκε και οι προδιαγραφές/μεγέθη στα οποία βασίστηκαν οι υπολογισμοί ήταν σύμφωνα με τους εν λόγω κανονισμούς και διατάξεις.

### **Γ. ΕΙΔΙΚΕΣ ΕΞΑΙΡΕΣΕΙΣ**

Δεν προβλέπεται.

### **Δ. ΑΠΑΛΛΑΓΗ**

Η αναφερομένη στο Ασφαλιστήριο.



1010070841176700

**ΑΣΦΑΛΙΣΤΙΚΗ**

αλλάζουμε / τα δεδομένα

**C.A.R. 013 ΠΕΡΙΟΥΣΙΑΚΑ ΣΤΟΙΧΕΙΑ ΣΕ ΑΠΟΘΗΚΕΥΣΗ ΕΚΤΟΣ ΕΡΓΟΤΑΞΙΟΥ****A. ΕΚΤΑΣΗ ΚΑΛΥΨΗΣ**

Δηλώνεται και συμφωνείται δια του παρόντος ότι, πάντα σύμφωνα με τους Όρους και τις Διατάξεις αλλά κατά τροποποίηση κάθε αντίθετου όρου του παρόντος Ασφαλιστηρίου και των επ'αυτού εκδοθέντων προσθέτων πράξεων και με την προϋπόθεση ότι ο Ασφαλισμένος κατέβαλε ή συμφώνησε να καταβάλει τα συμφωνημένα πρόσθετα ασφάλιστρα, το Τμήμα I του παρόντος Ασφαλιστηρίου επεκτείνεται ώστε να καλύπτει απώλεια ή ζημία σε ασφαλισμένα περιουσιακά στοιχεία (εκτός από περιουσιακά στοιχεία τα οποία βρίσκονται σε διαδικασία παραγωγής, επεξεργασίας ή είναι αποθηκευμένα σε εγκαταστάσεις της μονάδας παραγωγής, σε εγκαταστάσεις του διανομέα ή προμηθευτή τους) σε αποθηκευτικούς χώρους εκτός του εργοταξίου, πάντα εντός των γεωγραφικών ορίων που καθορίζονται παρακάτω.

**B. ΠΡΟΫΠΟΘΕΣΕΙΣ**

Δεν προβλέπεται.

**Γ. ΕΙΔΙΚΗ ΕΞΑΙΡΕΣΗ**

Η Εταιρία δεν θα αποζημιώσει τον Ασφαλισμένο για απώλεια ή ζημία η οποία προκλήθηκε από την αμέλεια στη λήψη ή/και την τήρηση των ακόλουθων κατά ελάχιστον και κοινής αποδοχής προληπτικών μέτρων για αποθηκευτικούς χώρους/μονάδες:

- εξασφάλιση ότι ο αποθηκευτικός χώρος είναι προστατευμένος (είτε κτίριο, είτε ανοικτός χώρος περιφραγμένος), φυλασσόμενος, προστατευόμενος από κίνδυνο πυρκαγιάς, με τα κατάλληλα μέτρα για τη συγκεκριμένη τοποθεσία και είδος αποθηκευμένης περιουσίας.
- διαχωρισμό των επιμέρους αποθηκευτικών μονάδων με πυράντοχους τοίχους ή με απόσταση τουλάχιστον 50 μέτρων μεταξύ τους.
- τοποθέτηση και σχεδιασμό των μονάδων αποθήκευσης με τέτοιο τρόπο ώστε να προλαμβάνεται ζημία από απορρέοντα ύδατα ή πλημμύρα εξαιτίας βροχόπτωσης ή πλημμύρας με περίοδο επαναφοράς μικρότερης από 20 έτη.
- περιορισμό της αξίας της αποθηκευμένης περιουσίας ανά μονάδα αποθήκευσης.

Μέγιστη Αξία ανά Αποθηκευτικό Χώρο :Όπως αναφέρεται στον Πίνακα Παραρτημάτων

Γεωγραφικά Όρια:Όπως αναφέρεται στο Ασφαλιστήριο

Όριο Αποζημίωσης (για κάθε ένα ζημιογόνο γεγονός) : Όπως αναφέρεται στον Πίνακα Παραρτημάτων

**Δ. ΑΠΑΛΛΑΓΗ**

Η Αναφερόμενη στο Ασφαλιστήριο

Επασφάλιστρα : Συμπεριλαμβάνονται στα Ολικά Ασφάλιστρα, που αναγράφονται στο παρόν Ασφαλιστήριο.



1010070841176800

**ΑΣΦΑΛΙΣΤΙΚΗ**

αλλάζουμε / τα δεδομένα

**C.A.R. 046 ΕΙΔΙΚΟΣ ΟΡΟΣ ΚΑΘΙΖΗΣΕΩΣ**

Δηλούται και συμφωνείται, ότι κατά παρέκκλιση κάθε αντιθέτου όρου του συμβολαίου, ότι ο ασφαλιστής δεν θα αποζημιώνει τον ασφαλιζόμενο αναφορικά με απώλεια ή ζημία που οφείλεται σε καθίζηση, ως συνέπεια απεναρκούς πακτώσεως ή ανεπαρκούς βελτιώσεως του υπεδάφους ή ανεπαρκούς αντιστηρίξεως και/ή ως συνέπεια (αποτέλεσμα) προβλέψιμης καθίζησης, που είναι πιθανόν να συμβεί λαμβάνοντας υπ' όψη την κατάσταση του υπεδάφους, τα υλικά ή τις μεθόδους κατασκευής που εφαρμόζονται που δεν είναι αποτέλεσμα αποκλειστικά και που δεν προκαλείται αποκλειστικά από απρόβλεπτο / αιφνίδιο γεγονός.



1010070841176900

**ΑΣΦΑΛΙΣΤΙΚΗ**

αλλάζουμε / τα δεδομένα

**C.A.R. 100 ΚΑΛΥΨΗ ΔΟΚΙΜΑΣΤΙΚΗΣ ΛΕΙΤΟΥΡΓΙΑΣ ΜΗΧΑΝΗΜΑΤΩΝ  
ΚΑΙ  
ΕΓΚΑΤΑΣΤΑΣΕΩΝ****A. ΕΚΤΑΣΗ ΚΑΛΥΨΗΣ**

Δηλώνεται και συμφωνείται δια του παρόντος ότι, πάντα σύμφωνα με τους Όρους και τις Διατάξεις αλλά κατά τροποποίηση κάθε αντίθετου όρου του παρόντος Ασφαλιστηρίου και των επ'αυτού εκδοθέντων προσθέτων πράξεων, η Περίοδος Ασφάλισης επεκτείνεται, ώστε να καλύπτεται η δοκιμαστική λειτουργία ή δοκιμές υπό φόρτιση των ασφαλισμένων μηχανημάτων και/ή ηλεκτρομηχανολογικών εγκαταστάσεων, αλλά όχι για χρονικό διάστημα μεγαλύτερο των τεσσάρων εβδομάδων από την ημερομηνία έναρξης των δοκιμών.

**B. ΠΡΟΫΠΟΘΕΣΕΙΣ**

Εάν, πάντως, ένα τμήμα της ασφαλισμένης εγκατάστασης ή ένα ή περισσότερα μηχανήματα έχουν δοκιμασθεί και/ή έχουν τεθεί σε λειτουργία και/ή έχουν παραληφθεί, τότε παύει η κάλυψη για το συγκεκριμένο τμήμα και/ή μηχανήμα(τα) καθώς και οποιαδήποτε ευθύνη ανακύπτει από αυτά, ενώ συνεχίζει να ισχύει για τα εναπομείναντα τμήματα για τα οποία τα ανωτέρω δεν ισχύουν.

Επιπλέον συμφωνείται ότι, σε περιπτώσεις μεταχειρισμένων αντικειμένων η ισχύς της παρούσας ασφάλισης θα παύει αμέσως πριν την έναρξη των δοκιμών.

**Γ. ΕΙΔΙΚΗ ΕΞΑΙΡΕΣΗ**

Επιπλέον, δηλώνεται και συμφωνείται ότι, σε ότι αφορά τα μηχανήματα και τις ηλεκτρομηχανολογικές εγκαταστάσεις οι οποίες βρίσκονται υπό δοκιμή, διαγράφονται οι εξαιρέσεις γ) και δ) των Ειδικών Εξαιρέσεων του Τμήματος I του Ασφαλιστηρίου και θα εφαρμόζεται η ακόλουθη εξαίρεση:

"άμεση και/ή έμμεση απώλεια ή ζημία εξαιτίας εσφαλμένης μελέτης, ελαττωματικού υλικού ή ελαττωματικής χύτευσης και κακοτεχνίας, άλλων πλην των λαθών κατά την συναρμολόγηση στο έργο".

**Δ. ΑΠΑΛΛΑΓΗ**

Η αναφερόμενη στο Ασφαλιστήριο.

Επασφάλιστρα : Συμπεριλαμβάνονται στα Ολικά Ασφάλιστρα, που αναγράφονται στο παρόν Ασφαλιστήριο.



1010070841177000

**ΑΣΦΑΛΙΣΤΙΚΗ**

αλλάζουμε / τα δεδομένα

**C.A.R. 102 ΚΑΛΥΨΗ ΥΠΟΓΕΙΩΝ ΚΑΛΩΔΙΩΣΕΩΝ, ΣΩΛΗΝΩΣΕΩΝ ΚΑΙ ΛΟΙΠΩΝ ΥΠΟΓΕΙΩΝ ΕΓΚΑΤΑΣΤΑΣΕΩΝ/ΔΙΚΤΥΟΥ****A. ΕΚΤΑΣΗ ΚΑΛΥΨΗΣ**

Δηλώνεται και συμφωνείται δια του παρόντος ότι, πάντα σύμφωνα με τους Όρους και τις Διατάξεις αλλά κατά τροποποίηση κάθε αντίθετου όρου του παρόντος Ασφαλιστηρίου και των επ'αυτού εκδοθέντων προσθέτων πράξεων και με την προϋπόθεση ότι ο Ασφαλισμένος έχει καταβάλει τα συμφωνηθέντα επασφάλιστρα, η κάλυψη που παρέχεται από το Τμήμα ΙΙ επεκτείνεται ώστε να καλύπτει τον Ασφαλισμένο για απώλεια ή ζημία σε υπάρχουσες υπόγειες καλωδιώσεις και/ή σωληνώσεις ή άλλες υπόγειες εγκαταστάσεις/δίκτυα.

**B. ΠΡΟΫΠΟΘΕΣΕΙΣ**

Η κάλυψη παρέχεται με την προϋπόθεση ότι, ο Ασφαλισμένος πριν την έναρξη των εργασιών, είχε ζητήσει και έλαβε από τις αρμόδιες υπηρεσίες σχέδια με τις ακριβείς θέσεις τέτοιων καλωδιώσεων, σωληνώσεων ή άλλων εγκαταστάσεων/δικτύων και έλαβε όλα τα απαραίτητα μέτρα ώστε να αποφευχθούν ζημιές σε αυτά.

Η αποζημίωση θα περιορίζεται μόνο στο κόστος επισκευής αυτών των καλωδιώσεων, σωληνώσεων ή λοιπών υπογείων εγκαταστάσεων/δικτύων.

**Γ. ΕΙΔΙΚΗ ΕΞΑΙΡΕΣΗ**

Σύμφωνα με το παρόν Προσάρτημα, εξαιρούνται ρητά οποιεσδήποτε αποθετικές ζημιές, επακόλουθες οικονομικές απώλειες, πρόστιμα και ποινές.

**Δ. ΑΠΑΛΛΑΓΗ**

Η Αναφερόμενη στο ασφαλιστήριο.



1010070841177100

**ΑΣΦΑΛΙΣΤΙΚΗ**

αλλάζουμε / τα δεδομένα

**C.A.R. 103 ΕΞΑΙΡΕΣΗ ΖΗΜΙΩΝ ΣΕ ΣΟΔΕΙΕΣ, ΔΑΣΗ,  
ΚΑΛΛΙΕΡΓΕΙΕΣ ΚΑΙ ΑΡΧΑΙΟΤΗΤΕΣ**

**A. ΕΚΤΑΣΗ ΚΑΛΥΨΗΣ**

Δεν προβλέπεται.

**B. ΠΡΟΫΠΟΘΕΣΕΙΣ**

Δεν προβλέπεται.

**Γ. ΕΙΔΙΚΗ ΕΞΑΙΡΕΣΗ**

Δηλούται και συμφωνείται δια του παρόντος ότι, πάντα σύμφωνα με τους Όρους και τις Διατάξεις αλλά κατά τροποποίηση κάθε αντίθετου όρου του παρόντος Ασφαλιστηρίου και των επί αυτού εκδοθέντων προσθέτων πράξεων, η Εταιρία δεν θα αποζημιώσει τον Ασφαλισμένο για απώλεια, ζημία ή ευθύνη η οποία, άμεσα ή έμμεσα, προκαλείται σε σοδειές, δάση, καλλιέργειες και/ή οποιοσδήποτε αρχαιότητες ή αρχαιολογικά/ιστορικά ευρήματα κατά την εκτέλεση των εργασιών της σύμβασης.

**Δ. ΑΠΑΛΛΑΓΗ**

Η αναφερόμενη στο Ασφαλιστήριο





1010070841177200

**ΑΣΦΑΛΙΣΤΙΚΗ**

αλλάζουμε / τα δεδομένα

## **C.A.R. 106 ΟΡΟΣ ΤΜΗΜΑΤΩΝ**

### **A. ΕΚΤΑΣΗ ΚΑΛΥΨΗΣ**

Δεν προβλέπεται.

### **B. ΠΡΟΫΠΟΘΕΣΕΙΣ**

Πάντοτε σύμφωνα με τους Όρους αλλά κατά τροποποίηση κάθε αντίθετου όρου του παρόντος Ασφαλιστηρίου, η Εταιρία θα αποζημιώσει τον Ασφαλισμένο για απώλεια, ζημία ή ευθύνη η οποία, άμεσα ή έμμεσα, προκαλείται σε ή από επιχωματώσεις, εκσκαφές και αναχώματα, ορύγματα, κανάλια, αναβαθμούς ή έργα οδοποιίας, μόνο εφόσον αυτές οι επιχωματώσεις, εκσκαφές και αναχώματα, ορύγματα, κανάλια, αναβαθμούς ή οδικά έργα κατασκευάζονται τμηματικά, σε τμήματα τα οποία δεν υπερβαίνουν το μήκος το οποίο καθορίζεται κατωτέρω, ασχέτως της φάσης στην οποία βρίσκεται το εκτελούμενο έργο.

Μέγιστο Μήκος Τμήματος: Όπως αναφέρεται στον Πίνακα Παραρτημάτων

Η αποζημίωση για κάθε ένα ζημιογόνο γεγονός θα περιορίζεται μέχρι το κόστος επισκευής ή αποκατάστασης τέτοιων τμημάτων.

### **Γ. ΕΙΔΙΚΗ ΕΞΑΙΡΕΣΗ**

Δεν προβλέπεται.

### **Δ. ΑΠΑΛΛΑΓΗ**

Η αναφερόμενη στο Ασφαλιστήριο



1010070841177300

**ΑΣΦΑΛΙΣΤΙΚΗ**

αλλάζουμε / τα δεδομένα

**C.A.R. 107 ΓΙΑ ΕΡΓΟΤΑΞΙΑΚΟΥΣ ΚΑΤΑΥΛΙΣΜΟΥΣ ΚΑΙ ΑΠΟΘΗΚΕΣ**

**A. ΕΚΤΑΣΗ ΚΑΛΥΨΗΣ**

Δεν προβλέπεται.

**B. ΠΡΟΫΠΟΘΕΣΕΙΣ**

Πάντοτε σύμφωνα με τους Όρους αλλά κατά τροποποίηση κάθε αντίθετου όρου του παρόντος Ασφαλιστηρίου, η Εταιρία θα αποζημιώσει τον Ασφαλισμένο για απώλεια, ζημία ή ευθύνη η οποία, άμεσα ή έμμεσα, προκαλείται σε εργοταξιακούς καταυλισμούς και αποθηκευτικούς χώρους από πυρκαγιά, πλημμύρα ή κατακλυσμό, μόνο εφόσον αυτοί οι εργοταξιακοί καταυλισμοί και αποθηκευτικοί χώροι είναι εγκατεστημένοι σε σημείο υψηλότερο από τη μέγιστη στάθμη ύδατος η οποία έχει καταγραφεί οπουδήποτε στην περιοχή του εργοταξίου κατά την τελευταία εικοσαετία, και εφόσον κάθε ανεξάρτητη αποθηκευτική μονάδα είτε απέχει τουλάχιστον 50 μέτρα από τις άλλες είτε διαχωρίζεται με πυράντιοχους τοίχους. Επίσης, η Εταιρία θα αποζημιώσει τον Ασφαλισμένο, για κάθε ένα ζημιογόνο γεγονός, μόνο μέχρι ορίου αποζημίωσης εκ

Δρχ. ( όπως αναφέρεται στον Πίνακα Παραρτημάτων ) για εργοταξιακούς καταυλισμούς ή  
Δρχ. ( όπως αναφέρεται στον Πίνακα Παραρτημάτων ) για κάθε ανεξάρτητη αποθηκευτική μονάδα.

**Γ. ΕΙΔΙΚΗ ΕΞΑΙΡΕΣΗ**

Δεν προβλέπεται.

**Δ. ΑΠΑΛΛΑΓΗ**

Η αναφερόμενη στο Ασφαλιστήριο



1010070841177400

**ΑΣΦΑΛΙΣΤΙΚΗ**

αλλάζουμε / τα δεδομένα

## **C.A.R. 109 ΓΙΑ ΤΑ ΥΛΙΚΑ ΚΑΤΑΣΚΕΥΗΣ**

### **A. ΕΚΤΑΣΗ ΚΑΛΥΨΗΣ**

Δεν προβλέπεται.

### **B. ΠΡΟΫΠΟΘΕΣΕΙΣ**

Πάντοτε σύμφωνα με τους Όρους αλλά κατά τροποποίηση κάθε αντίθετου όρου του παρόντος Ασφαλιστηρίου, η Εταιρία θα αποζημιώσει τον Ασφαλισμένο για απώλεια, ζημία ή ευθύνη η οποία, άμεσα ή έμμεσα, προκαλείται σε υλικά κατασκευής από πλημμύρα και κατακλυσμό, μόνο εφόσον αυτά τα υλικά κατασκευής δεν υπερβαίνουν σε ποσότητα τις εργοταξιακές ανάγκες τριών ημερών και οι υπερβάλλουσες ποσότητες φυλάσσονται σε περιοχή η οποία δεν έχει πληγεί από πλημμύρες με περίοδο επαναφοράς είκοσι ετών.

### **Γ. ΕΙΔΙΚΗ ΕΞΑΙΡΕΣΗ**

Δεν προβλέπεται.

### **Δ. ΑΠΑΛΛΑΓΗ**

Η υπό του ασφαλιστηρίου προβλεπόμενη.

ΟΡΙΟ ΚΑΛΥΨΗΣ : Τα υλικά ( όπως αναφέρεται στον Πίνακα Παραρτημάτων ) Ημερών.



1010070841177500

**ΑΣΦΑΛΙΣΤΙΚΗ**

αλλάζουμε / τα δεδομένα

**C.A.R. 110 ΑΦΟΡΑ ΜΕΤΡΑ ΠΡΟΣΤΑΣΙΑΣ ΑΠΟ ΟΜΒΡΙΑ ΥΔΑΤΑ, ΠΛΗΜΜΥΡΑ ΚΑΙ ΚΑΤΑΚΛΥΣΜΟ****A. ΕΚΤΑΣΗ ΚΑΛΥΨΗΣ**

Δεν προβλέπεται.

**B. ΠΡΟΫΠΟΘΕΣΕΙΣ**

Πάντοτε σύμφωνα με τους Όρους αλλά κατά τροποποίηση κάθε αντίθετου όρου του παρόντος Ασφαλιστηρίου, η Εταιρία θα αποζημιώσει τον Ασφαλισμένο για απώλεια, ζημία ή ευθύνη η οποία, άμεσα ή έμμεσα, προκαλείται από όμβρια ύδατα, πλημμύρα και κατακλυσμό μόνο εφόσον είχαν προβλεφθεί και ληφθεί επαρκή μέτρα προστασίας κατά τη μελέτη και την εκτέλεση του Έργου.

Με τη φράση ""επαρκή μέτρα προστασίας"" θα εννοείται ότι ελήφθησαν υπόψη τα σχετικά στατιστικά στοιχεία της Μετεωρολογικής Υπηρεσίας και/ή άλλης αρμόδιας κρατικής υπηρεσίας (π.χ. Υδρολογικής Υπηρεσίας της Δ.Ε.Η., κλπ) για τα όμβρια ύδατα, πλημμύρα και κατακλυσμό με περίοδο επαναφοράς είκοσι (20) ετών για την ευρύτερη περιοχή όπου εκτελείται το ασφαλισμένο Έργο και για ολόκληρη την Περίοδο Ασφάλισης.

**Γ. ΕΙΔΙΚΗ ΕΞΑΙΡΕΣΗ**

Απώλεια, ζημία ή ευθύνη η οποία οφείλεται στη μη έγκαιρη απομάκρυνση από τον Ασφαλισμένο τυχόν εμποδίων (π.χ. άμμος, κορμοί δέντρων, κροκάλες, άλλες φερτές ύλες, κλπ) από υδάτινες οδούς, κοίτες, κλπ, είτε φέρουν νερά είτε όχι, ώστε να διατηρείται ελεύθερη η ροή και η διαφυγή των υδάτων, δεν θα είναι αποζημιωτέα.

**Δ. ΑΠΑΛΛΑΓΗ**

Η υπό του ασφαλιστηρίου προβλεπόμενη.



1010070841177600

**ΑΣΦΑΛΙΣΤΙΚΗ**

αλλάζουμε / τα δεδομένα

**C.A.R. 112 ΑΦΟΡΑ ΤΑ ΜΕΣΑ ΠΥΡΟΣΒΕΣΗΣ ΚΑΙ ΤΗΝ ΠΥΡΑΣΦΑΛΕΙΑ ΣΕ ΕΡΓΟΤΑΞΙΑ****A. ΕΚΤΑΣΗ ΚΑΛΥΨΗΣ**

Δεν προβλέπεται.

**B. ΠΡΟΫΠΟΘΕΣΕΙΣ**

Πάντοτε σύμφωνα με τους Όρους αλλά κατά τροποποίηση κάθε αντίθετου όρου του παρόντος Ασφαλιστηρίου, η Εταιρία θα αποζημιώσει τον Ασφαλισμένο για απώλεια, ζημία ή ευθύνη η οποία, άμεσα ή έμμεσα, οφείλεται σε πυρκαγιά και/ή έκρηξη, μόνο εφόσον πάντοτε ισχύουν οι παρακάτω προϋποθέσεις:

1. Στο εργοτάξιο υπάρχουν, ανά πάσα στιγμή, επαρκής εξοπλισμός πυρόσβεσης και μέσα πυρόσβεσης σε ικανοποιητικές ποσότητες, διαθέσιμα και έτοιμα προς άμεση χρήση.

Πλήρως λειτουργικό υδροδοτικό δίκτυο πυρόσβεσης εγκαθίσταται μέχρι και ένα επίπεδο πριν το υψηλότερο επίπεδο εκτέλεσης εργασιών και σφραγίζεται προσωρινά με πώματα.

2. Τα ερμάρια τοποθέτησης των εύκαμπτων σωλήνων και οι φορητοί πυροσβεστήρες, επιθεωρούνται σε τακτά χρονικά διαστήματα, τουλάχιστον δύο φορές εβδομαδιαίως.

3. Πυροδιαμερίσματα κατασκευάζονται σύμφωνα με τις ισχύουσες τοπικές διατάξεις, μόλις αυτό καταστεί δυνατόν μετά την απομάκρυνση των ξυλοτύπων.

Τα ανοίγματα για τα φρεάτια των ανελκυστήρων και τους αγωγούς βοηθητικών εγκαταστάσεων και άλλα κενά διαστήματα καλύπτονται για προληπτικούς λόγους μόλις αυτό είναι δυνατό, αλλά πάντως όχι αργότερα από την έναρξη των εργασιών εγκατάστασης του εξοπλισμού.

4. Τα απορρίματα/μπάζα απομακρύνονται σε τακτά χρονικά διαστήματα. Όλοι οι όροφοι στους οποίους εκτελούνται εργασίες εγκατάστασης εξοπλισμού καθαρίζονται από όλα τα εύφλεκτα υπολείμματα στη λήξη του ωραρίου κάθε εργάσιμης ημέρας.

5. Ένα σύστημα "άδειας εργασίας" εφαρμόζεται για όλους τους εργολάβους που εκτελούν εργασίες "εν θερμώ" οποιουδήποτε είδους, όπως ενδεικτικά (αλλά όχι περιοριστικά):

- εργασίες λείανσης, κοπής ή συγκόλλησης
- χρήση φλόγιστρων και φλογών
- εφαρμογή θερμής ασφάλτου/πίσσας

ή οποιαδήποτε άλλη εργασία κατά την οποία παράγεται θερμότητα.

Εργασίες "εν θερμώ" εκτελούνται μόνο με την παρουσία ενός τουλάχιστον εργάτη εξοπλισμένου με πυροσβεστήρα και εκπαιδευμένου στην κατάσβεση πυρκαγιάς.

Ο χώρος στον οποίο έλαβαν χώρα εργασίες "εν θερμώ", επιθεωρείται τουλάχιστον μια ώρα μετά τη λήξη των εργασιών.

6. Η αποθήκευση υλικών που θα χρησιμοποιηθούν στην κατασκευή ή ανέγερση διαχωρίζεται σε αποθηκευτικούς χώρους, των οποίων η αξία δεν υπερβαίνει την τιμή ανά χώρο που ορίζεται παρακάτω.

Οι Χώροι Αποθήκευσης είτε θα απέχουν τουλάχιστον 50 μέτρα μεταξύ τους είτε θα διαχωρίζονται από πυράντοχους τοίχους.

Όλα τα εύφλεκτα υλικά και ιδιαίτερα όλα τα εύφλεκτα υγρά και αέρια, θα αποθηκεύονται σε επαρκώς μεγάλη απόσταση από το έργο που κατασκευάζεται και/ή συναρμολογείται και από κάθε περιοχή όπου εκτελούνται εργασίες 'εν θερμώ'.

7. Διορίζεται ένας συντονιστής ασφαλείας του εργοταξίου.

8. Τοποθετείται ένα αξιόπιστο σύστημα συναγερμού πυρκαγιάς και,



1010070841177700

**ΑΣΦΑΛΙΣΤΙΚΗ**

**αλλάζουμε / τα δεδομένα**

όποτε είναι εφικτό, συνδέεται απευθείας με τον πλησιέστερο σταθμό του Πυροσβεστικού Σώματος. Υπάρχουν Σχέδιο Πυροπροστασίας και Σχέδιο Ανάληψης Δράσης Πυρκαγιάς Εργοταξίου, τα οποία αναθεωρούνται ανά τακτά χρονικά διαστήματα.

9. Το προσωπικό που απασχολείται στο εργοτάξιο είναι εκπαιδευμένο στην αντιμετώπιση πυρκαγιάς και ασκήσεις πυρόσβεσης διενεργούνται κάθε εβδομάδα. Ο πλησιέστερος σταθμός του Πυροσβεστικού Σώματος έχει ενημερωθεί για το χώρο του εργοταξίου και λαμβάνονται όλα τα μέτρα ώστε να εξασφαλίζεται ανά πάσα στιγμή η απρόσκοπτη πρόσβαση των μέσων του Πυροσβεστικού Σώματος σε όλα τα σημεία του εργοταξίου.

10. Το εργοτάξιο είναι περιφραγμένο και η πρόσβαση σε αυτό είναι ελεγχόμενη.

Ειδικά Συμφωνείται ότι η Μέγιστη Αξία Ανά Μονάδα Αποθήκευσης / Όριο Ευθύνης του Ασφαλιστή, δεν θα υπερβαίνει τις Δρχ ( όπως αναφέρεται στον Πίνακα Παραρτημάτων) για όλη την διάρκεια του Ασφαλιστηρίου..

**Γ. ΕΙΔΙΚΗ ΕΞΑΙΡΕΣΗ**

Δεν προβλέπεται.

**Δ. ΑΠΑΛΛΑΓΗ**

Η αναφερόμενη στο Ασφαλιστήριο



1010070841177800

**ΑΣΦΑΛΙΣΤΙΚΗ**

αλλάζουμε / τα δεδομένα

## **C.A.R. 115 ΚΑΛΥΨΗ ΕΣΦΑΛΜΕΝΗΣ ΜΕΛΕΤΗΣ**

### **A. ΕΚΤΑΣΗ ΚΑΛΥΨΗΣ**

Δεν προβλέπεται.

### **B. ΠΡΟΫΠΟΘΕΣΕΙΣ**

Πάντοτε σύμφωνα με τους λοιπούς Όρους αλλά κατά τροποποίηση κάθε αντίθετου όρου του παρόντος Ασφαλιστηρίου και με την προϋπόθεση ότι ο Ασφαλισμένος κατέβαλε τα συμφωνημένα επασφάλιστρα, διαγράφεται η εξαίρεση (1.4.2.3) των Ειδικών Εξαιρέσεων του Τμήματος I του παρόντος Ασφαλιστηρίου και η εξαίρεση (1.4.2.4) αντικαθίσταται από το εξής κείμενο:

δ. Το κόστος αντικατάστασης, επισκευής ή αποκατάστασης απώλειας ή ζημίας σε αντικείμενα που οφείλεται σε ελαττωματικό υλικό και/ή κακοτεχνία και/ή εσφαλμένη μελέτη, όμως η εξαίρεση αυτή θα περιορίζεται στα άμεσα επηρεαζόμενα μέρη/τμήματα, ενώ δεν εξαιρούνται απώλειες ή ζημιές, που εμμέσως προκαλούνται σε ορθά εκτελεσθέντα μέρη/τμήματα του έργου, οι οποίες είναι αποτέλεσμα ατυχήματος που οφείλεται σε τέτοιο ελαττωματικό υλικό και/ή κακοτεχνία και/ή εσφαλμένη μελέτη.

### **Γ. ΕΙΔΙΚΗ ΕΞΑΙΡΕΣΗ**

Δεν προβλέπεται.

### **Δ. ΑΠΑΛΛΑΓΗ**

Η αναφερόμενη στο Ασφαλιστήριο.

Με το παράρτημα αυτό δεν παρέχεται κάλυψη για ηλεκτρομηχανολογικές εργασίες / εγκαταστάσεις.

Επασφάλιστρα: Συμπεριλαμβάνονται στα Ολικά Ασφάλιστρα.



1010070841177900

**ΑΣΦΑΛΙΣΤΙΚΗ**

αλλάζουμε / τα δεδομένα

## **C.A.R. 117 ΓΙΑ ΑΓΩΓΟΥΣ ΥΔΡΕΥΣΗΣ ΚΑΙ ΑΠΟΧΕΤΕΥΣΗΣ**

### **A. ΕΚΤΑΣΗ ΚΑΛΥΨΗΣ**

Δεν προβλέπεται.

### **B. ΠΡΟΫΠΟΘΕΣΕΙΣ**

Πάντοτε σύμφωνα με τους Όρους αλλά κατά τροποποίηση κάθε αντίθετου όρου του παρόντος Ασφαλιστηρίου, η Εταιρία θα αποζημιώσει τον Ασφαλισμένο για οποιαδήποτε απώλεια, ζημία ή ευθύνη που οφείλεται σε πλήρωση από νερά και/ή λάσπη των αγωγών, ορυγμάτων φρεάτων ή τάφρων, μόνο για μέγιστο μήκος ανοικτής τάφρου που καθορίζεται κατωτέρω, μερικώς ή πλήρως διανοιγμένης, για κάθε ένα ζημιογόνο γεγονός.

Η Εταιρία φέρει ευθύνη μόνο εφόσον:

1. οι αγωγοί, αμέσως μετά την τοποθέτησή τους, έχουν στερεωθεί ασφαλώς με επανεπιχώση, ώστε να είναι αδύνατη η μετακίνησή τους σε περίπτωση που η τάφρος πλημμυρίσει,
2. οι αγωγοί, αμέσως μετά την τοποθέτησή τους, κλείστηκαν με ειδικούς στεγανούς φραγμούς/τάπες, ώστε να αποφευχθεί η εισροή υδάτων, λάσπης ή συναφών φερτών υλών,
3. τα ορύγματα και οι τάφροι, των τμημάτων αγωγών που έχουν ήδη δοκιμασθεί, έχουν επανεπιχωθεί και πληρωθεί αμέσως μετά την ολοκλήρωση των δοκιμών υδραυλικής πίεσεως.

Μέγιστο Μήκος: ( ότι αναφέρεται στον Πίνακα Παραρτημάτων) μέτρα, ανοικτού σκάμματος σε όλα τα μέτωπα εκκαφής συχρόνως.

### **Γ. ΕΙΔΙΚΗ ΕΞΑΙΡΕΣΗ**

Δεν προβλέπεται.

### **Δ. ΑΠΑΛΛΑΓΗ**

Η αναφερόμενη στο Ασφαλιστήριο.





1010070841178000

**ΑΣΦΑΛΙΣΤΙΚΗ**

αλλάζουμε / τα δεδομένα

**C.A.R. 119 ΥΦΙΣΤΑΜΕΝΗ ΠΕΡΙΟΥΣΙΑ ΚΥΡΙΟΥ ΤΟΥ ΕΡΓΟΥ  
Ή ΠΕΡΙΟΥΣΙΑΚΑ ΣΤΟΙΧΕΙΑ ΤΡΙΤΩΝ ΤΑ ΟΠΟΙΑ ΒΡΙΣΚΟΝΤΑΙ ΥΠΟ  
ΤΗΝ ΕΠΙΒΛΕΨΗ Ή ΕΛΕΓΧΟ ΤΟΥ ΑΣΦΑΛΙΖΟΜΕΝΟΥ****A. ΕΚΤΑΣΗ ΚΑΛΥΨΗΣ**

Πάντοτε σύμφωνα με τους Όρους αλλά κατά τροποποίηση κάθε αντίθετου όρου του παρόντος Ασφαλιστηρίου, το Τμήμα I (υλικές ζημιές έργου), επεκτείνεται ώστε να καλύπτει απώλεια ή ζημία σε υπάρχουσα ακίνητη περιουσία του Κυρίου του Έργου και/ή σε περιουσιακά στοιχεία τα οποία ανήκουν ή τελούν υπό τη φύλαξη ή την εποπτεία ή τον έλεγχο του Ασφαλιζομένου, και η οποία ζημία άμεσα προκύπτει ή οφείλεται στις εργασίες κατασκευής ή ανέγερσης του ασφαλισμένου, στα πλαίσια του Τμήματος I, Έργου.

Η παρούσα κάλυψη αφορά αποκλειστικά και μόνο τα δηλωθέντα περιουσιακά στοιχεία του Κυρίου του Έργου.

Ασφαλιζόμενο Κεφάλαιο: (ότι αναφέρεται στο Ασφαλιστήριο ή/και στον Πίνακα Παραρτημάτων)

**B. ΠΡΟΫΠΟΘΕΣΕΙΣ**

Η Εταιρία θα αποζημιώσει τον Ασφαλισμένο για απώλεια ή ζημία στην ανωτέρω ασφαλιζόμενη περιουσία μόνο εφόσον πριν την έναρξη των εργασιών κατασκευής η κατάστασή της ήταν καλή και όλα τα απαραίτητα μέτρα προστασίας είχαν ληφθεί.

Αναφορικά με απώλεια ή ζημία, η οποία προκλήθηκε από δόνηση ή υποχώρηση ή εξασθένηση υποστήριξης/θεμελίωσης η Εταιρία θα αποζημιώσει τον Ασφαλισμένο μόνο εφόσον αυτή η απώλεια ή ζημία έχει σαν αποτέλεσμα την ολική ή μερική κατάρρευση της ασφαλιζόμενης υφισταμένης περιουσίας. Ζημιές οι οποίες ούτε επηρεάζουν την στατικότητα της ασφαλιζόμενης περιουσίας, ούτε θέτουν σε κίνδυνο την ασφάλεια των χρηστών της δεν θα αποτελούν αντικείμενο αποζημίωσης σύμφωνα με τον παρόντα Ειδικό Όρο.

**Γ. ΕΙΔΙΚΕΣ ΕΞΑΙΡΕΣΕΙΣ**

Η Εταιρία δεν θα αποζημιώσει τον Ασφαλισμένο για :

- απώλεια ή ζημία η οποία είναι δυνατό να προβλεφθεί λόγω της φύσης των εκτελούμενων εργασιών ή τον τρόπο εκτέλεσής τους,
- τα έξοδα λήψης προληπτικών μέτρων ή μέτρων για την ελαχιστοποίηση πιθανής ζημίας, τα οποία κρίνονται απαραίτητα κατά την Περίοδο Ασφάλισης.

**Δ. ΑΠΑΛΛΑΓΗ**

Η Αναφερόμενη στο ασφαλιστήριο.



1010070841178100

**ΑΣΦΑΛΙΣΤΙΚΗ**

αλλάζουμε / τα δεδομένα

**C.A.R.121 ΑΦΟΡΟΥΝ ΘΕΜΕΛΙΩΣΕΙΣ ΜΕ ΠΑΣΣΑΛΩΣΕΙΣ ΚΑΙ ΣΤΟΙΧΕΙΑ ΑΝΤΙΣΤΗΡΙΞΗΣ**

**A. ΕΚΤΑΣΗ ΚΑΛΥΨΗΣ**

Δεν προβλέπεται.

**B. ΠΡΟΫΠΟΘΕΣΕΙΣ**

Δεν προβλέπεται.

**Γ. ΕΙΔΙΚΕΣ ΕΞΑΙΡΕΣΕΙΣ**

Κατά τροποποίηση κάθε αντίθετου Όρου του παρόντος Ασφαλιστηρίου, η Εταιρία δεν θα αποζημιώσει τον Ασφαλισμένο σε σχέση με δαπάνες οι οποίες πραγματοποιήθηκαν:

1. για την αντικατάσταση ή αποκατάσταση στοιχείων πασσάλων ή τοιχίων αντιστήριξης,
  - α. τα οποία τοποθετήθηκαν σε εσφαλμένη θέση ή δεν τοποθετήθηκαν σε ευθυγραμμία ή αστόχησαν κατά την κατασκευή τους
  - β. τα οποία απωλέσθησαν ή εγκαταλείφθηκαν ή ζημιώθηκαν κατά την πασσαλόπηξη τους ή την εξόλκυσή τους
  - ή
  - γ. τα οποία παρακωλύονται από σφηνωμένο ή καταστραμμένο εξοπλισμό που χρησιμοποιείται για τη διάνοιξη των φρεατοπασσάλων.
2. για την αποκατάσταση πασσάλων, οι οποίοι έχουν αποσυνδεθεί ή έχουν έλθει σε κατάσταση declutched
3. για την αποκατάσταση οποιασδήποτε διαρροής ή διεϊσδυσης υλικού οποιουδήποτε είδους
4. για την πλήρωση σπηλαιώσεων ή για την αντικατάσταση απολεσθέντος μπεντονίτη
5. ως αποτέλεσμα της αποτυχίας οποιωνδήποτε πασσάλων ή στοιχείων θεμελίωσης, να περάσουν οποιαδήποτε δοκιμή φόρτισης ή τα οποία καθ' οιονδήποτε τρόπο δεν επέτυχαν να αναλάβουν τα φορτία σύμφωνα με τη μελέτη σχεδιασμού τους.
6. για την επαναδιαστασιολόγηση/επαναπροσδιορισμό των πασσάλων.

Οι ανωτέρω Ειδικές Εξαιρέσεις δεν θα εφαρμόζονται για απώλειες ή ζημίες που οφείλονται σε Θεομηνίες και εν γένει Φυσικούς Κινδύνους.

**Δ. ΑΠΑΛΛΑΓΗ**

Η αναφερόμενη στο ασφαλιστήριο.



1010070841178200

**ΑΣΦΑΛΙΣΤΙΚΗ**

αλλάζουμε / τα δεδομένα

### **C.A.R. 200 ΚΑΛΥΨΙΣ ΚΙΝΔΥΝΩΝ ΚΑΤΑΣΚΕΥΑΣΤΩΝ**

Δηλούται και συμφωνείται, ότι υποκειμένη άλλως εις τους όρους, εξαιρέσεις και διατάξεις του ασφαλιστηρίου και/ή των επ αυτού προσθέτων πράξεων και κατόπιν της καταβολής υπό του Ασφαλιζομένου, προσθέτου ασφαλίστρου, η εξαίρεση (γ) του κεφαλαίου "Ειδικές Εξαιρέσεις του Τμήματος Ι" αντικαθίσταται υπό της ακολούθου διατυπώσεως :

Η Εταιρία δεν θα είναι υπεύθυνη για :

γ) "Απαντα τα έξοδα τα έχοντα σχέση με επισκευή και/ή αντικατάσταση των τμημάτων και/ή των αντικειμένων, τα οποία επηρεάζονται αμέσως υπό λανθασμένου σχεδίου, ελαττωματικού υλικού ή χυτεύσεως, κακοτεχνίας, πλην σφαλμάτων ανεγέρσεως, τα οποία ο Ασφαλιζόμενος θα έπρεπε να καταβάλει για την επανόρθωση του αρχικού λάθους, εάν το λάθος τούτο είχε ανακαλυφθεί προ της επελεύσεως της ζημίας".

Η διά του παρόντος παραρτήματος κάλυψη δεν έχει εφαρμογή εις τμήματα και αντικείμενα έργων Πολιτικού Μηχανικού.

Επασφάλιστρο : Περιλαμβάνεται στο συνολικό



1010070841178300

**ΑΣΦΑΛΙΣΤΙΚΗ**

αλλάζουμε / τα δεδομένα

**ΕΙΔΙΚΟΣ ΟΡΟΣ 593****ΠΡΟΣΑΡΤΗΜΑ ΑΝΑΦΟΡΙΚΑ ΜΕ ΗΛΕΚΤΡΟΝΙΚΑ ΔΕΔΟΜΕΝΑ****ΕΞΑΙΡΕΣΗ ΗΛΕΚΤΡΟΝΙΚΩΝ ΔΕΔΟΜΕΝΩΝ**

Κατά παρέκκλιση τυχόν οποιουδήποτε γενικού ή ειδικού όρου ή διάταξης του παρόντος Συμβολαίου ή κάποιου προσαρτήματός αυτού, δηλώνονται και συμφωνούνται τα ακόλουθα:

A) Το παρόν Συμβόλαιο δεν καλύπτει απώλεια, ζημία, καταστροφή, παραμόρφωση, διαγραφή, αλλοίωση ή αλλαγή ΗΛΕΚΤΡΟΝΙΚΩΝ ΔΕΔΟΜΕΝΩΝ από οποιαδήποτε αιτία (περιλαμβανομένων, ενδεικτικά και όχι περιοριστικά των ΗΛΕΚΤΡΟΝΙΚΩΝ ΙΩΝ) ή την απώλεια χρήσης, την μείωση της λειτουργικότητας, ή δαπάνες/έξοδα οποιουδήποτε είδους τα οποία προκύπτουν εξαιτίας αυτών, ανεξαρτήτως υπάρξεως οποιασδήποτε αιτίας ή συμβάντος που συνεισφέρει ταυτόχρονα ή σε οποιαδήποτε σειρά στην επέλευση της ζημίας.

Ως ΗΛΕΚΤΡΟΝΙΚΑ ΔΕΔΟΜΕΝΑ νοούνται πράξεις, έννοιες ή πληροφορίες τροποποιημένες σε μορφή τέτοια που να είναι χρήσιμη για την επικοινωνία, ερμηνεία ή επεξεργασία από ηλεκτρονικό και ηλεκτρομηχανολογικό εξοπλισμό κατάλληλο για την επεξεργασία στοιχείων ή ηλεκτρονικά ελεγχόμενο εξοπλισμό που περιλαμβάνει προγράμματα, λογισμικό και άλλες κωδικοποιημένες εντολές για την επεξεργασία και τη διαχείριση δεδομένων ή την κατεύθυνση και τη διαχείριση τέτοιου εξοπλισμού.

Ως ΙΟΙ ΥΠΟΛΟΓΙΣΤΩΝ νοούνται μια ομάδα εντολών που προξενούν αλλοιώσεις ή βλάβες ή που εν πάσει περιπτώσει είναι μη εξουσιοδοτημένες ή κάποιος κώδικας περιλαμβανομένης κάποιας ομάδας κακόβουλα και χωρίς εξουσιοδότηση εισαχθέντων οδηγιών ή κώδικα προγραμμάτων ή άλλης μορφής που μεταδίδονται δια μέσου συστημάτων υπολογιστών ή οποιασδήποτε μορφής δικτύων. Οι ΙΟΙ ΥΠΟΛΟΓΙΣΤΩΝ περιλαμβάνουν ( ενδεικτικά και όχι περιοριστικά) και τους :  
'Trojan Horses', 'worms' and 'time and logic bombs'.

B) Ωστόσο, σε περίπτωση που ένας κίνδυνος από τους παρακάτω περιγραφόμενους κινδύνους προκληθεί από οποιαδήποτε αιτία που περιγράφεται στην παραπάνω αναφερόμενη παράγραφο (Α), τότε το παρόν Συμβόλαιο, υπό την αίρεση όλων των λοιπών όρων, προϋποθέσεων και εξαιρέσεων του, θα καλύψει φυσικές (υλικές) ζημιές που θα συμβούν, κατά τη διάρκεια ισχύος του Συμβολαίου, σε ασφαλιζόμενα αντικείμενα που καλύπτονται από αυτό το Συμβόλαιο.

Περιγραφόμενοι κίνδυνοι:

- Φωτιά
- Έκρηξη



1010070841178400

**ΑΣΦΑΛΙΣΤΙΚΗ**

αλλάζουμε / τα δεδομένα

## **ΕΙΔΙΚΟΣ ΟΡΟΣ 72 ΩΡΩΝ**

Δηλώνεται και συμφωνείται ότι οποιαδήποτε απώλεια ή ζημία στα αναφερόμενα στον πίνακα Ασφάλισης του παρόντος συμβολαίου αντικείμενα σε κάθε μία τοποθεσία κινδύνου, προερχόμενη κατά την διάρκεια μιας περιόδου 72 συνεχών ωρών και προκαλούμενη από σεισμό, πλημμύρα, θύελλα, καταιγίδα ή νερά, θα θεωρείται ως ένα γεγονός και ως εκ τούτου θα αντιμετωπίζεται ως μια ζημιά, αναφορικά με την εφαρμογή της προβλεπόμενης από το ασφαλιστήριο συμβόλαιο αφαιρετέα απαλλαγή.



1010070841178500

**ΑΣΦΑΛΙΣΤΙΚΗ**

αλλάζουμε / τα δεδομένα

**ΕΡΓΟΔΟΤΙΚΗ ΑΣΤΙΚΗ ΕΥΘΥΝΗ**

Κατ' αντίθεση του άρθρου 1.5.2.5 των εξαιρέσεων του τμήματος ΙΙ (ΑΣΤΙΚΗ ΕΥΘΥΝΗ), η κάλυψη επεκτείνεται και περιλαμβάνει την Αστική Ευθύνη του Ασφαλισμένου ή του Λήπτη της ασφάλισης ως εργοδότη (ΑΣΤΙΚΗ ΕΥΘΥΝΗ ΕΡΓΟΔΟΤΗ) όταν από υπαιτιότητα αυτών ή των προστιθέντων τους προκληθούν σωματικές βλάβες από ατύχημα στο προσωπικό τους.

Η κάλυψη αυτή τελεί υπό την προϋπόθεση ότι το προσωπικό είναι ασφαλισμένο στο ΙΚΑ .

Στην περίπτωση αυτή η κάλυψη αναφέρεται στην ψυχική οδύνη ή ηθική βλάβη, που αποζημιώνεται έπειτα από τελεσίδικη δικαστική απόφαση ( άρθρο 932 Α.Κ.) και στην αποζημίωση των ημερομισθίων του παθόντα για το πέραν του ΙΚΑ υπολειπόμενο ποσόν, για την καταβολή του οποίου ευθύνεται ο Ασφαλισμένος ή ο Λήπτης της ασφάλισης και με ανώτατο όριο τα 26 ημερομίσθια εάν το ατύχημα έλαβε χώρα ένα χρόνο μετά την έναρξη της σύμβασης εργοδότη-εργαζομένου και μέχρι 13 ημερομίσθια σε κάθε άλλη περίπτωση ( άρθρα 657, 658 του Α.Κ.)

Διευκρινίζεται ότι η κάλυψη του προσωπικού δεν παρέχεται για τις υποχρεώσεις του Ασφαλισμένου ή του Λήπτη της Ασφάλισης, σύμφωνα με την εργατική νομοθεσία ή τις **κοινωνικές ασφαλίσεις, αλλά καθ υπέρβασή τους.**

Τα όρια ευθύνης για την κάλυψη αυτή είναι αυτά που αναφέρονται στον ΠΙΝΑΚΑ ΑΣΦΑΛΙΖΟΜΕΝΩΝ ΚΕΦΑΛΑΙΩΝ για την ΕΡΓΟΔΟΤΙΚΗ ΕΥΘΥΝΗ και λειτουργούν ως υπο-όρια των ορίων ΓΕΝΙΚΗΣ ΑΣΤΙΚΗΣ ΕΥΘΥΝΗΣ.

Κατά τα λοιπά, ισχύουν εξ' ολοκλήρου όλοι οι όροι, διατάξεις, προϋποθέσεις και εξαιρέσεις του ασφαλιστηρίου συμβολαίου.



1010070841178600

**ΑΣΦΑΛΙΣΤΙΚΗ**

αλλάζουμε / τα δεδομένα

## ΕΙΔΙΚΟΙ ΟΡΟΙ ΚΥΡΙΟΥ ΤΟΥ ΕΡΓΟΥ

1. Στην έννοια της λέξης Ασφαλιζόμενος περιλαμβάνεται ο Ανάδοχος και  
το πάσης φύσεως προσωπικό που απασχολείται με οποιαδήποτε συμβατική σχέση  
εργασίας με αυτόν στα πλαίσια του συγκεκριμένου έργου, καθώς επίσης  
και ο Κύριος του Έργου (Κτε) , οι τυχόν Υπεργολάβοι και οι Μελετητές.
2. Ο Κτε , οι εκπροσωπούσες υπηρεσίες και το εν γένει προσωπικό τους,  
οι Σύμβουλοι του Κτε (και/ή των Υπηρεσιών του) και το προσωπικό τούτων  
θεωρούνται Τρίτα πρόσωπα, σύμφωνα με τους όρους και τις εξαιρέσεις της  
ασφαλιστικής κάλυψης με την εφαρμογή του παραρτήματος " Διασταυρούμενη  
ευθύνη αλλήλων " (cross liability) , το οποίο καλύπτει την αστική  
ευθύνη των ασφαλιζομένων φορέων.
3. Η Ασφαλιστική εταιρία θα υποχρεούται να αποκρούει οποιαδήποτε αγωγή  
εγείρεται τυχόν κατά :
- του αναδόχου
  - και/ή των Μελετητών και Συμβούλων του
  - και/ή του Κτε
  - και/ή των Εκπροσωπουσών τον Κτε υπηρεσιών και/ή των Συμβούλων τους
  - και/ή μέρους ή/και του συνόλου του προσωπικού των παραπάνω  
με την αιτίαση αυθύνης τους ή συνυπευθυνότητάς τους στη βλάβη ή ζημιά  
από πράξη ή παράλειψη των παραπάνω προσώπων, οι οποίοι κλύπτονται από  
το Ασφαλιστήριο Αστικής Ευθύνης έναντι Τρίτων, θα καταβάλλει δε κάθε ποσό  
για βλάβη και/ή ζημιά που προκλήθηκε από πράξη ή παράλειψη των  
παραπάνω
4. Σε περίπτωση ολικής ή εκτεταμένης μερικής καταστροφής ή βλάβης του  
Έργου, προκειμένου η ασφαλιστική εταιρία να καταβάλλει στον Ανάδοχο τη  
σχετική με τη ζημιά κλπ. αποζημίωση, πρέπει να έχει λάβει  
προηγουμένως την έγγραφη για το σκοπό αυτό συγκατάθεση της Υπηρεσίας.  
Εφόσον η Υπηρεσία δεν παρέχει στην Ασφαλιστική εταιρία την εν λόγω  
συγκατάθεση, αυτόματα και χωρίς άλλες διατυπώσεις (ειδικές, ή άλλου  
άλλου είδους εντολή, ή εξουσιοδότηση από τον Ανάδοχο) η απαίτηση του  
αναδόχου κατά της ασφαλιστικής εταιρίας για την καταβολή της  
αποζημίωσης εκχωρείται στην Υπηρεσία και η ασφαλιστική εταιρία  
αποδέχεται από τούδε και υποχρεώνεται να καταβάλει τη σχετική  
αποζημίωση στην Υπηρεσία, μετά από αίτηση της τελευταίας για το σκοπό  
αυτό.  
Η εκχώρηση της απαίτησης αυτής του Αναδόχου στην Υπηρεσία κατ' ουδένα  
τρόπο τον απαλλάσσει από τις ευθύνες και υποχρεώσεις του, που  
απορρέουν από την σύμβαση..
5. Η Ασφαλιστική Εταιρία παραιτείται κάθε δικαιώματος ανταγωγής κατά  
της Υπηρεσίας, των Συμβούλων της, των συνεργατών της και των υπαλλήλων  
τους σε περίπτωση που η βλάβη ή ζημιά οφείλεται σε πράξη ή παράλειψη  
όχι ηθελημένη, των παραπάνω προσώπων.
6. Το ασφαλιστήριο δεν μπορεί  
να ακυρωθεί , τροποποιηθεί , ή να λήξει χωρίς την έγγραφη, με  
συστημένη επιστολή, πριν από εξήντα (60) ημερολογιακές ημέρες,  
σχετική ειδοποίηση της ασφαλιστικής εταιρίας, τόσο προς τον Ανάδοχο, όσο και  
προς την υπηρεσία επίβλεψης.
7. Με το ενιαίο ασφαλιστήριο θα καλύπτεται και η ευθύνη της Υπηρεσίας  
και/ή των Συμβούλων της και/ή του προσωπικού των, που απορρέει από το  
άρθρο 922 του Αστικού Κώδικα 9ευθύνη Προστήσαντος) .

Αθήναι, 25.06.2019

**ΚΛΑΔΟΣ ΓΕΝΙΚΩΝ ΑΣΦΑΛΙΣΕΩΝ  
 ΕΞΟΦΛΗΣΗ ΑΣΦΑΛΙΣΤΡΩΝ**

ΚΛΑΔΟΣ: ΤΕΧΝΙΚΩΝ ΑΣΦΑΛΙΣΕΩΝ

**ΕΡΓΑ - ΤΗ - ΚΑΤ Α.Ε.  
 3 ΧΛΜ ΠΕΟ ΛΑΡΙΣΑΣ-ΑΘΗΝΩΝ  
 41223 ΛΑΡΙΣΑ**

Αγαπητέ πελάτη,

Η παρούσα ειδοποίηση πληρωμής ασφαλιστρών αφορά το πιο κάτω ασφαλιστήριο σας.  
 Παρακαλούμε να μεριμνήσετε για την άμεση εξόφληση των ολικών ασφαλιστρών καθώς, σύμφωνα με τους όρους του ασφαλιστηρίου, η ασφαλιστική κάλυψη αρχίζει από την ημερομηνία έναρξης και εφόσον έχουν καταβληθεί τα ολικά ασφαλιστρα.

ΚΩΔ. ΣΥΝ.	ΑΡΙΘΜΟΣ ΑΣΦΑΛΙΣΤΗΡΙΟΥ	ΠΕΡΙΟΔΟΣ ΚΑΛΥΨΗΣ ΑΠΟ - ΕΩΣ	ΑΡ.ΑΠΟΔΕΙΞ.	ΠΛΗΡΩΤΕΟ ΠΟΣΟ/ΟΛΙΚΑ ΑΣΦΑΛΙΣΤΡΑ
				ΣΕ Ευρώ
201115	2702586/1	05.06.2019-30.11.2019	81907084117	9.450,06

Από 16/7/2015 αυξήθηκε ο φόρος ασφαλιστρών - Νόμος 4334/2015. Περισσότερες πληροφορίες στο [www.axa.gr](http://www.axa.gr).

**Τρόποι Εξόφλησης Ασφαλιστρών:**

- Για πληρωμή μέσω Πάγιας Εντολής ALPHA BANK  
 Αριθμός αναφοράς για ανάθεση από Κατάστημα της Τράπεζας: 000000027025864
- Για πληρωμή μέσω Διατραπεζικού Συστήματος  
 Κωδικός Ηλεκτρονικής Πληρωμής : 10000808714990173921

**Χρήσιμες Πληροφορίες :**

- Η παρούσα ειδοποίηση επέχει θέση απόδειξης καταβολής ασφαλιστρών εφόσον συνοδεύεται από το αποδεικτικό κατάθεσης.
- Εάν δεν εξοφλήσετε εμπρόθεσμα τα ασφαλιστρα δεν σας παρέχεται η ασφαλιστική κάλυψη.

Για οποιαδήποτε απορία ή πληροφορία που μπορεί να χρειαστείτε ο Ασφαλιστικός σας Σύμβουλος και το Τμήμα Εξυπηρέτησης Πελατών της AXA (τηλ.: 801 111 222 333, 210 726 8000, fax: 210 726 8121, email: [customerservice@axa.gr](mailto:customerservice@axa.gr)) είναι πάντα πρόθυμοι να σας βοηθήσουν.

ΕΠΙΠΛΕΟΝ ΕΝΔΙΑΦΕΡΟΥΣΕΣ ΠΛΗΡΟΦΟΡΙΕΣ ΣΤΗΝ ΠΙΣΩ ΣΕΛΙΔΑ >>>

<b>ΤΑΧΥΠΛΗΡΩΜΗ ΕΙΣΠΡΑΞΗ / ΜΕΤΑΒΙΒΑΣΗ Ο</b>		Χρονολογικό Σήμαντρο
Αριθμός Λογ/μού Ταχυπληρωμής <b>18149 - 5</b>		Τέλη <b>Π</b>
AXA ΑΣΦΑΛΙΣΤΙΚΗ ΑΝΩΝΥΜΟΣ ΕΤΑΙΡΙΑ ΜΙΧΑΛΑΚΟΠΟΥΛΟΥ 48, 115 28 ΑΘΗΝΑΙ Τ 210 726 8000, F 210 726 8843 Α.Φ.Μ.: 094005265, Δ.Ο.Υ.: Φ.Α.Ε. ΑΘΗΝΩΝ ΑΡ.Μ.Α.Ε. 12850/5/Β/86/30 Γ.Ε.ΜΗ. 232201000		ΕΛΤΑ (Παράδοση)
ΕΡΓΑ - ΤΗ - ΚΑΤ Α.Ε. 3 ΧΛΜ ΠΕΟ ΛΑΡΙΣΑΣ-ΑΘΗΝΩΝ 41223 ΛΑΡΙΣΑ		H-αριθμός
ΠΕΡΙΟΔΟΣ ΚΑΛΥΨΗΣ 05.06.2019 30.11.2019		Αρ. Λογ/κής Απόδοσης
ΑΡ. ΑΣΦΑΛΙΣΤΗΡΙΟΥ <b>2702586/1</b>	ΑΡ. ΑΠΟΔΕΙΞΗΣ <b>81907084117</b>	2 D B A R C O D E
Ποσό EUR <b>9.450,06</b>		
Θέση επιτύχισης barcode ταυτότητας πληρωμής		ΜΗ ΣΗΜΕΙΩΝΕΤΕ ΚΑΤΩ ΑΠΟ ΑΥΤΗ ΤΗ ΓΡΑΜΜΗ
>819070841179< 9450065>		181495< 25>

H

ΑΝΑ ΑΣΦΑΛΙΣΤΗΡΙΟ Α.Ε. ΜΙΧΑΛΑΚΟΠΟΥΛΟΥ 48, 115 28 ΑΘΗΝΑ, Δ.Ο.Υ.: Φ.Α.Ε. ΑΘΗΝΩΝ, Α.Φ.Μ.: 094005265, ΑΡ.Μ.Α.Ε.: 12850/5/Β/86/30, Γ.Ε.ΜΗ.: 232201000

93/02/1001/2017 (2005/428)